672 - III-1937

BIBLIOTECA CENTRALĂ „ASOCIAȚIUNII" SIBIIU

6 pagini 3 lei

ANUL VI, No. 672 Marți 2 Martie 1937

Taxa poștală plătită în numerar conform aprobării Dir. Gen. P.T.T. No. 118.370/1934

Porunca Vremii

TRIBUNĂ ZILNICĂ DE LUPTĂ NAȚIONALĂ ȘI CREȘTINĂ

Abonamente anuale: Lei 1000 pentru instituții și sprijinitori; Lei 800 pentru orașe; Lei 600 pentru sate. Se primesc și abonamente pe 6 și 3 luni

Ori ce sumă se poate trimite prin Casa de economii și Cecuri poștale (CEC) astfel: ABONAȚII PENTRU CONTUL 1224 DEPOZITARII „ „ 10405

Director: Dr. ILIE RĂDULESCU

Redacția și Administrația: BUCUREȘTI I, Str. Sărindar 18

TELEFON: Direcție, redacție 4.1853 Ad-ție, publicitate 4.1852

In momentul de față două directive frământă popoarele, luptând a se înfăptui fiecare împotriva celeilalte: COMUNISMUL — evident, distrugător al civilizației, cum se vede în Rusia și în Spania — și NAȚIONALISMUL ORGANIC.

Comunismul, de fapt, însă — și numai așa poate fi înțeles — este IUDAISM. Iudaism, ca doctrină anume potrivită, a jidanului Karl Marx, ca să corespundă scopurilor iudaismului însuși, de distrugere a celorlalte nații.

A. C. CUZA

(In interviewul acordat ziarului nostru)

Aderați la sărbătorirea patriarhului naționalismului românesc, prof. A. C. Cuza!

Biata demnitate națională!

L'am auzit și zilele trecute la Cameră ca, de altfel, în nenumărate rânduri, pe d. Guță Tătărăscu, spunând: „vom apăra, cu ultima energie, demnitatea națională" ! Biata demnitate națională, cum ești apărată !

Nu pricep, ce și-or fi închipuind politicianii noștri, că înseamnă acest cuvânt: „demnitate națională". Eu știu că am ridicat, de atâtea ori, însă zadarnic, protestul nostru vehement împotriva batjocoririi mândriei noastre naționale. Nimeni nu s'a sesizat. Ba din contră, inconștiența noastră politicianistă, a continuat să-și facă de cap. Fiindcă numai așa se poate numi imbecilitatea oamenilor noștri de guvern, cari, nemulțumiți cu patronajul pe care l-au acordat speculației jidovești în interiorul țării, tolerează ca jidanii — și tocmai cei mai obraznici — să ne reprezinte peste hotare.

N'am să vă arăt acum, tot ce cunosc ca pălmuire a demnității noastre naționale în această materie. Mă voi limita să vă citez numai două exemple, deși aș putea să vă înșirui multe altele, ca de pildă, al jidanului Eugen Porn, atașatul „nostru" comercial la Roma. Două exemple, din cari, bietei noastre demnități naționale, ar trebui să-i crape obrazul de rușine. Știți într'adevăr, cine ne reprezintă la Washington și la Haiffa ? Doi jidani și în acelaș timp doi pirați: ROSENTHAL și BERCOVITZ. Nu mă mai plâng prea mult de inconștiența cu care ne pălmuim singuri. Mă gândesc însă, mai ales, la ce-or fi zicând străinii! N'au dreptul să-și spună americanii sau chiar arabii din Palestina: „mă, da incapabili trebuie să fie și Românii ăștia, dacă ne-au trimes reprezentanți jidani!? N'am găsit, într'adevăr, în toată presa românească, unul d'ai noștri, să-l expediem ca atașat de presă în Statele-Unite. A trebuit să facem apel, închipuiți-vă, la Rosenthal, fostul director al „Adevărului", canalia care nu mai prididia, acum zece ani, cu injurăturile la adresa țării, în spurcata maculatură cușăr din Sărindar. Și tot astfel, în toată economia românească, n'am găsit un pârlit de autohton, să-l trimetem să ne reprezinte la Haiffa. Era un comandament... național, se vede, să-l alegem ca depozitar al demnității noastre naționale peste hotare, tocmai pe gangsterul Bercovitz, piratul falimentului fraudulos al băncii cu același nume, faliment de pe urma căruia, pe lângă că s'au nenorocit vreo 30.000 de deponenți, Banca Națională a României a fost obligată să înscrie, în portofoliul ei putred, o pagubă de vreo 400 de milioane.

Scandalul pălmuirii demnității noastre românești peste hotare, nu se oprește însă aci. Intervine o latură cu mult mai gravă și mai penibilă. Umilirea noastră ia forme uluitoare. Să vedeți, cum!

In România se tipăresc azi două cotidiane în limba franceză. Dialectica aliaților noștri din Apus, fiind universală, străinătatea este invitată să ia contact zilnic cu România, prin slova acestor două gazete cari se numesc, una: „L'Independance Roumaine", alta: „Le Moment". — „Ce se 'ntâmplă în România !? Sau: „Ce stare de spirit este în țara Românească" ? se întreabă francezul, germanul, italianul sau englezul. — „Păi, stai să vedem ce scrie „L'Independance Roumaine", de altfel oficios al guvernului Român sau „Le Moment" ! Străinătatea intelectualitatea și lumea politică de peste hotare, țin legătura cu România prin aceste două ziare, tipărite în limba franceză.

Ce se'ntâmplă însă? Și „L'Independance Roumanie" — repet oficios al guvernului — și „Le Moment" au la direcția lor doi jidani. „L'Independance" pe unul dintre cei trei frați și pirați Bercovitz; „Le Moment" pe trădătorul, spionul și pușcăriașul Alfred Hefter.

Poate că simpla afirmație, că România este oglindită peste hotare, prin „pana" și prin veninul lui Izrael, v'ar fi suficientă ca să pricepeți ce rămâne, în aceste condiții, din biata noastră demnitate națională. Să-mi dați voie, totuși, să vă fac, în articolul meu de mâine, unele dezvăluiri foarte interesante.

Dr. ILIE RĂDULESCU

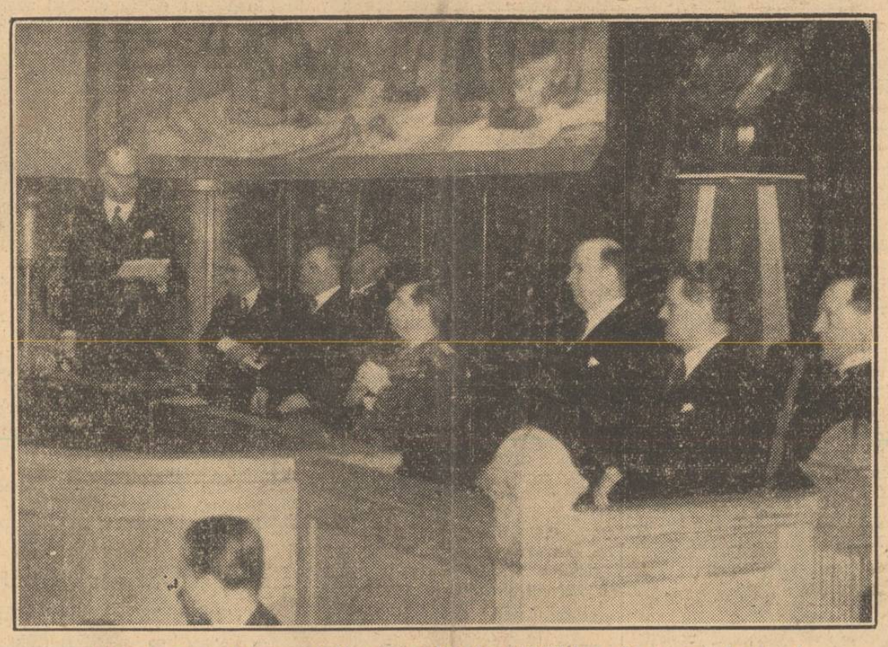

M. Sa Regele Carol II, prezidând al XIII-lea Congres Agricol

Organizarea oficială a forțelor naționaliste... în Polonia

Varșovia, 1 (Rador). — Agenția Pat transmite:

In legătură cu acțiunea întreprinsă de colonelul Adam Koc, „GAZETA POLSKA" publică un articol al directorului său, d. Miedzinski, asupra necesității organizării forțelor naționale.

Autorul articolului începe prin a arăta diferența de regim dintre Polonia și statele totalitare. Polonia a adoptat un regim ce decurge din nevoile sale particulare. Astfel parlamentul controlează în mod efectiv guvernul polon, mai cu seamă în chestiunile bugetare.

„S'ar putea afirma atunci, continuă d. Miedzinski, că am luat înaintea vecinilor în ce privește energia și concentrarea deciziilor de stat. Diferențele naționale sunt însă prea mari pentru a se putea face o comparație amănunțită între diferite state. Se poate însă afirma că Uniunea Sovietelor nu datorește progresele formidabile în înarmări regimului juridic pe care l-a adoptat și lipsei de scrupule în acțiunea guvernamentală, și tot așa se poate afirma că adevărata cauză a impunătoarelor realizări ale Reichului în domeniul refacerii vechei sale puteri nu trebue căutată în perfecțiunea și preciziunea aparatului de stat. Cauza adevărată a acestor realizări este organizarea voinței naționale în cadrul unei conduceri uniforme.

Manevrele marinei engleze

se vor desfășura în Atlanticul de Sud

Londra, 1 (Rador). — *Ministerul Marinei transmite următorul comunicat:*

Date fiind condițiile speciale create prin conflictul spaniol, manevrele combinate ale flotei metropolitane și ale escadrei din Mediterana, cari urmau să se desfășoare în curând în Mediterana Occidentală, se vor desfășura în Atlanticul de sud.

Autoritățile navale britanice nu doresc ca aceste exerciții, în cursul cărora vasele de război vor prezenta toate aparențele unei lupte, să aibă loc în apropierea unei regiuni unde se dau lupte navale adevărate.

Săriți, că mă omoară hoții!...

Când un JIDAN îți ese'n cale
Să-ți facă, ne rugat, vre-un bine,
Să știi, Române, că GHIDALE
Cu gând curat nicicând nu vine !..

De-o pildă, te-a cuprins înecul;
JIDANUL sare să te scape:
Îți scapă dela 'nec berbecul,
Dar carnea lui s'a dus... pe ape !

De-aceia, când JIDANII cată
Să-ți sară 'ntr'ajutor cu toții,
Tu strigă cu puterea toată:
„Săriți, că mă omoară hoții !".

Radu Bardă

Invățăminte din experiența spaniolă

Spovedania pe care doctorul Maranon, o proeminentă figură a științei spaniole, a făcut-o unui confrate dela *„Petit Parisien"*, după ce a fugit de teroarea comunistă din patria sa, pune o problemă din cele mai sericoase pentru intelectualitatea de pretutindeni.

Fiindcă d-nul Maranon recunoaște că revoluția este opera lor, a intelectualilor din Spania și recunoaște că s'au înșelat și au fost înșelați.

„Am fost înșelat, m'am înșelat, mărturisește savantul. Toți intelectualii din Spania vorbesc la fel ca mine, gândesc ca mine, au trebuit să fugă ca mine din Spania republicană, pentru a-și salva viața".

„Revoluția e opera noastră. Noi am voit-o, am pregătit-o; ea s'a născut din cele mai puternice reacțiuni ale noastre contra relelor a căror victimă era libera cugetare. Executarea lui Ferrer mă revoltase. Monarhia se rănise de moarte omorând pe Ferrer. In sângele unui alt martir, ziaristul Cirva, omorât în închisoare în timpul afacerii Asturiilor, frontul popular trebuia să-și găsească doi ani mai târziu mijloacele sale de propagandă".

„Or ce s'a întâmplat de atunci o știți și dvs. Dar eu, eu am văzut-o. Treizeci de mii de Ferreri, vinovați de gândire liberă, au fost împușcați fără proces. Cinci mii de Cirva au fost uciși în închisoare cu lovituri de grenade. Se asasinează încă, în fiecare zi, mii de oameni și femei, bănuiți de independență de opinie".

Dincolo de faptul brut al teroarei celei mai sângeroase și mai bestiale pe care o cunoaștem din mărturisirile atâtor martori oculari înebuniți de groază, spovedania d-lui Maranon, are în ea un învățământ care nu trebue să scape nici unui om de bună credință și care ar trebui să însemne un prilej de revizuire pentru fiecare intelectual care nesocotește urmările unei acțiuni ce tinde la nimicirea noțiunii de om și omenie.

Un abuz chiar când merge până la asasinat — cum a fost cazuri în Spania monarhică — rămâne un abuz și el trebue înfierat, împotriva lui trebue dusă lupta pentru stăvilirea și interzicerea repetării lui în viitor. Aceasta nu înseamnă însă că împotriva unei anarhii trebue dusă lupta prin și pentru întronarea altei anarhii.

Atitudinea păturii intelectuale este de cele mai multe ori determinantă în provocarea acțiunilor revoluționare și din nefericire, această intelectualitate greșește uneori pregătind atmosfera necesară instaurării anarhiei de pe urma căreia ea are de suferit cea dintâi. Intelectualul preocupat de problemele științifice și gelos pe libertatea de gândire, alimentează prin revolta lui de bună credință, mișcările subversive ale pescuitorilor în ape tulburi și fără să-și dea seama provoacă o stare psichologică pe care aceștia o exploatează. Așa s'a petrecut aproape peste tot unde revoluția roșie a triumfat. Din învățămintele trase de intelectualitatea spaniolă se impune o reculegere sinceră și energică a intelectualității europene. Un caz izolat sau zece, douăzeci chiar de abuzuri semnalate într'un regim politic care începe să scârțâie nu trebue trase concluziuni de sprijinire a unor forțe politice periferice cari își întemeiază acțiunea lor pe terorism. Nici nu trebue să adoarmă vigilența simțului național față de insinuările dulcege ale unei democrații ce-și dă coatele cu flamura roșie.

Sunt mijloace energice cari nu exclud omenia din procedeurile lor prin cari se poate îndrepta o stare de lucruri. Acestea sunt întemeiate întotdeauna pe ideia națională și acționează fățiș în cadrele legilor existente neînțelegând să depășească ideia de ordine fiindcă luptă tocmai pentru întronarea ordinei.

Așa dară să fim cu băgare de seamă. Elita intelectuală a țării să privească adânc în realitățile românești și să nu se înhame mânată numai de sentimente unui ideal ce lucrează din umbră. Sunt formule de guvernare cinstită cari urmăresc reintegrarea țării în drepturile ei naționale și din cari democrația în sensul moral al cuvântului nu este exclusă. Democrațiile de front popular ce maschează mișcările teroriste cari urmăresc desființarea noțiunii de patrie și de om în acelaș timp, nu-s formule pentru curmarea unor ticăloase dar trecătoare moravuri. Unde miroase a teroare înseamnă tendință de distrugere. Și nu distrugând se pot îndrepta relele.

Petru Bănescu

Intervenția străină în Spania

de O. DENSUȘIANU-FIUL

Se vorbește insistent, căci nu e un mister pentru nimeni, de intervențiile străine în războiul din Spania. Se vorbește chiar, mult mai insistent, de intervenția italo-germană. Dar oricât ar fi de puternică aceasta, nu trebue uitat că ea a fost determinată de intervenția rușilor ce a avut loc cu mult înainte de a se vorbi de ea. Acest singur fapt ar fi destul ca s'o justifice.

Să privim faptele.

Dacă e adevărat că Hitler și Mussolini intervin azi în Spania în favoarea lui Franco, trebue să se recunoască cinstit că Stalin intervenise de mai înainte și că Brigada internațională a Frontului popular numără azi 100.000 de oameni din care 25.000 sunt francezi.

Origina răului stă în activitatea criminală a Internaționalei roșii din Spania a cărei primă, puternică manifestare a fost revolta sângeroasă din Asturii (Octombrie 1934). Legalitatea a fost desființată în Spania odată cu plecarea lui Zamora și e destul să amintim asasinarea lui Calvo Sotelo și arestarea lui Primo de Rivera (fără a mai vorbi de incendii și profanări de biserici, anterioare revoltei lui Franco) pentru a se vedea unde este, într'adevăr, întreaga responsabilitate a conflictului.

Astfel, revolta lui Franco este revolta Spaniei, lovită în libertatea și în tradițiile ei de comuniștii Moscovei. Stalin fiind, firește, și dela nceput, n spatele lor.

Adăogăm că din Iulie trecut (după spusele agentului Zyromski) guvernul francez alimenta pe ascuns, dar intens, Frontul popular spaniol.

Chiar în discursul său din 6 Septembrie, Leon Blum recunoștea că până atunci nu exista nici un simptom de intervenție italogermană în favoarea lui Franco, ceeace înseamnă că Hitler și Mussolini au intervenit în urmă, pentru a opri o dominație comunistă impusă Spaniei, și împotriva voinței ei, de Moscova lui Stalin.

E clar.

Agenții bolșevicilor din Franța, d-nii Guerunt și Goumbach pot oare tăgădui cele de mai sus ? Nu, chiar dacă ar vrea să ne mintă. căci s'ar minți pe ei înșiși întâi.

Astfel, criminalul guvern al Frontului popular e acela care, încăpățânându-se din patimă politică și din fanatism mercenar, să slujească Paradisul roșu,

(Urmare în pagina 2-a)

Cămașa de forță

Situație

Iată care a fost în ziua de ieri situația bolilor contagioase în Capitală: scarlatină 193 cazuri, febră tifoidă 22, rugeolă 3, tifos exantematic 1, paralizie infantilă 1, paralizie generală 1 și un singur caz de beție (Dr. Lupu).

Tichia de mărgăritar

Citim în ziare:

„D. Petrescu Dragoe, profesor la școala normală de băieți din Capitală, a fost delegat să îndrumeze și să controleze desenul și caligrafia în învățământul primar și normal".

Intr'adevăr, asta ne mai lipsea.

Feciorii popei

La „Adevărul", sunt acum doi băieți de popă: d. Tudor Teodorescu Branițe și d. Emil Serghie.

D'aia începe să miroasă a colivă...

Haorde', mo!

In „Adevărul", d. Const. Lucrețiu Vâlceanu vorbește despre „Porumbielul ALB".

...Dacă l-ați vedea pe d. Costică Vâlceanu cum arată la față!

Băleanu

Dela o vreme a început să scrie la „Adevărul" și un oarecare Const. Băleanu.

Și tare scrie prost. (Nu-i de mirare, d. Băleanu, moșier pe undeva prin Mehedinți, este și el un pui de democrați cu gene false).

Vorbind despre nu știm care articol din codul penal — redactorii „Adevărului" sunt toți familiari cu codul penal — d. Băleanu scrie:

„Am surprins o imperfecțiune a codului penal. Mă ocup în mod regulat cu această indeletnicire".

D. Băleanu, mai bine se ocupa cu creșterea porcilor la moșie, decât să scrie așa cum scrie.

Fiindcă nu se scrie mă ocup cu această indeletnicire.

D. Sadoveanu, scriitorul eminent, ar trebui să-și mai arunce ochii din când în când pe manuscrisele băieților dela „Adevărul".

A fost rechemat

D. Jean Th. Florescu, ministrul României la Madrid, a fost rechemat pe ziua de 1 Martie a. c.

Presimțise guvernul că d. Jean Te Casi-la-gură Florescu are de gând să se înroleze ca voluntar în Spania și l-a rechemat, ca să nu-l pierdem...

D. GABRIEL MARINESCU
subsecretar de stat la ministerul de interne, în atribuțiile căruia intră și controlul serviciului de cenzură

Desgropând trecutul nostru...

Antisemitismul lui Eugen Carada

S'au scris nenumărate articole, în toate ziarele și revistele despre economistul Carada, cu ocazia sărbătoririi din acest an, dar nimeni nu s'a oprit asupra laturei naționaliste a acestui mare bărbat.

In 1867, Carada adresează o scrisoare directorului ziarului „Siècle", din Paris, biciuind năravurile jidovului **Adolphe Crémieux**, care vorbește despre veșnicele persecuțiuni religioase exercitate asupra jidanilor din România. Stabiliți aci, ce ironie, odată cu... Romanii.

Bătrânul Ion Brătianu era acuzat de Comunitatea din țară, că le-ar fi distrus avuțiile, le-ar fi confiscat bunurile rurale, asupra cărora au drepturi milenare (?), prin contracte legale (?), etc. și au trimis memorii lui Crémieux la Paris spre a ne forța să intrăm în... legalitate. In realitate nu s'a întâmplat nimic. Invențiuni. Nimic nou, decât se revenea la vechile decrete legi de sub guvernământul lui Alexandru Ghica Bibescu, Știrbey, Cuza și mai ales asupra ordonanțelor nr. 9924 și 3316 din Aprilie și Mai 1866, date de ministrul D. Ghica, acea cu nr. 22636 din 6 Septembrie dată de Ion Ghica și decizia consiliului de miniștri din 18 Octombrie 1866, prin care care se oprea vagabondajul și jidovii stabiliți la țară.

Dece le-a aplicat acestea Brătianu? Din respectul pentru trecut și pentru siguranța neamului în primejdie, și mai ales pentrucă numai prin puterea legislativă se poate suspenda exercitarea lor.

Dar jidanul Crémieux cerea în numele Cahalului, lui Brătianu, să nesocoteacă legile stricte ale țării.

Jidanii năvălesc ca lăcustele și vor să ia prin escrocherii și licitații ilegale gospodăriile sătenilor și locuri rurale. ceiace constituia nu numai o primejdie națională, dar o flagrantă contradicție și călcare silită a legilor domnești.

Prefecții raportează ministrului de interne, care cu ordinul circular din 24 Aprilie 1866, le ordonă să se mențină în legalitate. Dar jidanul Crémieux nu pomenește deloc de circulara din 7 Mai, prin care sunt lăsați coreligionarii săi să se fixeze la sate și să speculeze țărănimea, și se „supără" că legea contra vagabondajului îi izbește numai pe evreii fără capital, fără profesiune, fără domiciliu.

Și se 'ntreabă Carada, să nu se aplice o lege justă, evreilor, dar să se aplice tuturor popoarelor și chiar Românilor, cari ar călca-o? Și, să fie scutiți jidanii stabiliți în... Dacia, după prigoana blândului împărat Titus, numai după pofta lui Crémieux? Curată nebunie. Este o aberație — spune, mai departe, Carada — să se excepteze turme întregi de derbedei jidani, în stare de vagabondaj, și să li se dea ospitalitate unor indezirabili, supuși străini, ȘI — în continuare — ARATA CA STATISTICILE TIMPULUI, DAU CU PRECIZIE IN ANUL 1866 NUMARUL DE 400.000 JIDANI, GASITI DE PRETUTINDENI ȘI STABILITI PRIN ESCROCHERIE IN TARILE NOASTRE. Cum sa ne purtăm cu acești „descendenți perciunați ai lui Titus", să-i scoatem de sub legile țării și să-i ținem pe trandafiri sau pe ghimpi?

Și ce reproducție teribilă! Cu 6 ani în urmă, erau în ambele țări 130.000 de inși, la care s'au adăugat și vagabonzii de peste hotare, pentru care Crémieux cerea drepturi. Cu ce drept?

Aspectul lor? Nu știu românește vorbesc jargonul polonez, sunt nomazi, rătăcitori din comună în comună și n'au profesiune distinctă nici capital mare. Mai mult, se pretează la escrocherii calificate de legi și se complac în speculațiuni ilicite și imorale.

România — spune Carada — acordă permisiuni celor ce înseamnă o realitate economică și industrială, dar nu calcă legea spre a împământeni turme de vagabonzi, paraziți periculoși ai neamului nostru românesc și aceasta fără să călcăm protocolul civilizației și umanității.

Poate fi considerată această legitimă apărare o persecuție religioasă, se întreabă marele Carada, sau din contră, interesul țării o cere ca massa paraziților leneși și escroci jidovi, să fie impiedicați de a-și întrebuința mijloacele de corupție rușinoase și vătămătoare.

Și cu adâncă cunoaștere a problemei naționale — explică Eugen Carada, „nevinovatului" și „neprihănitului" Crémieux, că acești vagabonzi evrei sunt cei mai grozavi propagandiști ai comunismului și nihilismului rusesc, în mediul nostru rural, patriarhal și tradițional. Și mai arăta că un jidan s'a apucat să arunce pietre în școala și sinagoga lor, spre a simula masacre și antisemitism și spre a face ca să intervină Rusia, în țările noastre spre a le ocupa.

Terminâ, apoi, întrebând pe Crémieux, ce-ar face nobila și puternica Franța, în asemenea situațiuni și cu asemenea vagabonzi primejdioși. Și nu uită să pomenească mincinosul și atâtătorul memoriu înaintat consulului rus din Iași, prin care-l roagă să intervină în persecuțiile din Principatele Unite, fapt cercetat de Ion Brătianu care a chemat pe reclamanți, ce-au dat un umeri, afirmând minciuna și insinuarea prin tăcere

Acestea se 'ntâmplau la 1866, când jidanul Crémieux ne teroriza țările și impunea poftele drăcești ale Kahalului parisian, dar de-atunci s'au scurs ani și ne-am scuturat, puțintel, jugul nostru colonial și servil.

Să mai poftească și alții să intervină pentru întărirea iudeo-comunismului democratic, că li se va răspunde cu același suflu naționalist ca al lui Eugen Carada.

I. G. Dimitriu

SPORT

„Negrii" nu se desmint...

Venus-Juventus 6-0 (1-0)

F. C. Rapid a dispus de Crişana. Pronosticul nostru a fost confirmat: Victoria a învins categoric pe iredentiştii (C. A. O.) la ei acasă!... „U" învinsă la limită. Ripensia şi-a păstrat locul 2 în clasament. Unirea n'a reuşit încă să spargă ghinionul...

Prima „etapă" a reluării campionatului național de foot-ball s'a consumat eri, în Bucureşti şi în provincie. Chiar numai dintr'o examinare superficială a rezultatelor ne vom da imediat seama că această zi n'a adus transformări importante în clasament. Cel puţin primele 3 locuri nu au suferit nici un fel de modificare. Venus *a rămas în frunte — cu un goal average consolidat de jumătatea de duzină administrată Juventusului—* Ripensia *a rămas la locul 2 datorită victoriei obţinute asupra Chinezului (3-1) iar* F. C. Rapid *dispunând cu 4—1 de Crişana a reuşit să se menţină în locul următor.*

Despre „surprize" nu poate fi vorba.

Numai eşecul categoric al Unirii Tricolor ne-a surprins. Patru puncte primite fără a fi marcat nimic este cel puţin ciudat pentru o echipă dela care tot publicul sportiv românesc aşteaptă o cât mai grabnică şi mai fecundă reabilitare.

Victoria Gloriei *asupra* Universităţii *nu trebue să surprindă, deşi matchul s'a jucat la Cluj. Echipele însă sunt de valoare foarte apropiată şi după cum a câştigat Gloria, s'ar fi putut să câştige şi Universitatea. Dovadă e rezultatul obţinut la limită (2—1).*

In ceeace priveşte Ripensia, *aceasta a reuşit să dispună de* Chinezul *cu 3—1, rezultat care vine deajuns de bine după faimosul 2-9 „reazilat" de timişoreni Duminică în compania Venusului.*

Intr'un cuvânt, o etapă deajuns de animată şi bogată în... goaluri, dar care n'a produs încă nici o schimbare structurală importantă în clasamentul divizionar.

Dar care a menţinut aproape aceeaş situaţie am zice „nesigură" de până acum, cu un leader distanţat la numai un punct de următoarele trei echipe şi cu încă altele două cari mai pot emite veleităţi pentru cucerirea primului loc...

Deci etapa No. 1 a returului n'a clarificat nimic.

Ceeace de altfel este necesar, pentru ca această competiţie să menţină la minimum aceiaş temperatură, interesul s'i tat în massa publicului admirator al jocului cu balonul rotund...

VENUS S'A REVANŞAT...

Jocul dintre campionii de toamnă şi Juventus a suscitat un interes extrem de mare, dar foarte explicabil prin tradiţionala rivalitate dintre aceste două grupări. Venus avea de plătit o poliţă Juventusului — şi a plătit-o! Ba ceva mai mult, n'a uitat să achite — conştiincios — şi dobânda respectivă...

Matchul n'a fost de calitatea cea mai bună. In special „negrii", deşi au manifestat o superioritate categorică asupra învinşilor n'au desfăşurat jocul lor cel mai bun. Au dovedit o execelentă condiţie fizică şi acelaş admirabil echilibru între compartimente, dar nu şi aceeaş perfectă coeziune din matchul cu Ripensia. Au dat în schimb dovadă de o *eficacitate* extraordinară, reuşind în repriza doua să marcheze nu mai puţin de 5 goaluri la intervale de câteva minute.

Invinşii au prezentat o echipă în care am remarcat lipsa lui *Creţeanu şi Dragomirescu.* Ar fi foarte interesant de ştiut pentruce *sunt ignoraţi* aceşti doi admirabili jucători de către conducerea Juventusului. Nu cumva pentrucă sunt români?...

Un istoric al matchului nu se impune de oarece Venus a dominat prea categoric, fapt care a făcut ca matchul să devină anost şi oarecum uniform...

Punctele au fost marcate de către *(Humi* (2), *Petea Vâlcov* (2) şi *Gruin* (2).

Dela invingători, *Sfera* a făcut o partidă strălucită. *Albu, Gorgorin, Colea* şi *Bărbulescu* au fost deasemenea excelenţi. Din inaintare numai *Dan Gavrilescu* n'a dat satisfacţie.

Dela Juventus s'au impus în primul rând mijlocaşii de margine — admirabilii *Petrescu şi Brandabura* — apoi *Vogl, Stanciu şi Vaida.*

De Vittor a rămas, bine înţeles, cel mai prost jucător de football din intreaga Europă.

D. lt. Vuia a condus cu câteva surprinzătoare scăpări pentru un arbitru de valoarea d-sale — echipele:

Venus: Burdan, Sfera, Albu, Bărbulescu, Colea, Gorgorin, Gruin, Dan Garilescu, Humi, Petea, Ene.

Juventus: Endrefy, Vogl, Stanciu, Petrescu, Braun, Brandabura, Vaida, Korony, Zăinescu, Palmer, De Vittor.

F. C. RAPID—CRIŞANA 4—1 (3—0)

Matchul de deschidere depe arena Venus, a fost furnizat de întâlnirea dintre echipa ex-feroviară a F. C. Rapidului şi echipa orădeană Crişana.

F. C. Rapid a dominat în prima repriză şi acest fapt a fost concretizat prin punctele marcate de Barbu *(2)* şi Bogdan.

In repriza secundă însă jocul a fost egal (1—1). Pentru bucureşteni a marcat Lengher iar pentru oaspeţi, Micu. Cu puţin noroc rezultatul ar fi putut suferi serioase modificări.

Crişana ar fi putut marca două goaluri, iar punctul primit de orădeni aproape de sfârşitul matchului, a fost pur şi simplu gratuit...

Cel mai bun om de pe teren a fost portarul oaspeţilor, Negru, care a făcut o partidă pur şi simplu extraordinară.

Apărarea Crişanei a muncit enorm dar atacul n'a corespuns.

Dela F. C. Rapid s'a resimţit lipsa lui Georgescu.

D. Gabriel Russu *(Cluj) a condus formaţiile:*

F. C. Rapid: *Rădulescu, Wetzer, Roşculeţ, Vintilă, Fănescu, Rafinsky, Moldoveanu, Auer, Lengher, Barbu, Bogdan.*

Crişana: *Negru ,Sabău, Szaborski, Nagai, Aştilean, Pop Iosif, Bocşa, Szőke, Micu, Flueraş, Maliţa.*

*

Celelalte rezultate din divizia A sunt următoarele:

Victoria— C.A.O. 4—2.
Gloria—„U" 2—1.
Ripensia—Chinezul 3—1.
Amefa— Unir. Tricolor 4—0.

*

Prima zi a campionatului de primăvară a fost, aşa dar, epuizată...

Bilanţul nu e dm cele mai strălucite, deşi în fruntea plutonului, au rămas cei unsprezece vulturi negri cu cari mişcarea noastră sportivă se mândreşte atât de mult.

Mai e şi altceva.

...Căci acolo, undeva, prin apele tulburi şi primejdioase dela coada clasamentului navighează dezolant un club neaoş pe care toate glasurile şi piepturile româneşti îl vor ridica acolo unde a fost altădată şi chiar mai sus decât atât.

E clubul oborean „Unirea-Tricolor" către care se îndreaptă acum toată tinereasca noastră îmbărbătare.

Nu trebue să disperaţi, băeţi!
Dimpotrivă.
Noi vă invităm la eroism....

Anastase Eftimie

Clasamentul Diviziei A

1. Venus	12	7	3	2	40 : 16	17
2. Ripensia	12	8	0	4	36 : 27	16
3. F. C. Rapid	12	7	2	3	32 : 17	16
4. Gloria	12	7	2	3	27 : 18	16
5. Amefa	12	5	4	3	21 : 14	14
6. Victoria	12	6	1	5	27 : 25	13
7. „U".	12	5	1	6	26 : 28	11
8. C. A. O.	12	4	2	6	23 : 29	10
9. Crişana	12	4	1	7	22 : 27	9
10. Juventus	12	3	3	6	19 : 26	9
11. Chinezul	12	3	1	8	21 : 40	7
12. Unir. Tricolor	12	2	2	8	23 : 47	6

Aşa dar clasamentul n'a suferit absolut nici o modificare ierarhică, după prima zi a returului!

Din străinătate

DIVIZIA ITALIANA DE FOOT-BALL

Roma, 28 (Rador). — *Rezultatele de campionatul naţional de football sunt următoarele :*

Iuventus-Lazio 6-1.
F. C. Triestina-A. S. Roma 3-1.
Luchesse-Ambrosiana 1-0.
Bologna-Genova 4-4.
Novara-Napoli 0-0.
F. C. Milan-F. C. Torino 0-0.
Sampierdarenese- Alessandria 1-0.

ATLETISMUL LA NEW-YORK

New York, 28 (Rador). — La Maddison Square Garden a avut loc campionatul de atletism pe teren acoperit al Statelor Unite, Dintre performanţele cele mai de seamă, remarcăm următoarele :

Săritura în înălţime : 1. Burke 206 cm. 2. Johnson, 3. Albritton. (cei doi atleţi negri, remarcaţi în jocurile olimpice dela Berlin).

Săritura cu prăjina : 1. Meadow 4 m. 34 cm. 2. OE Japonia 4 m. 26 cm.

1500 m. 1. San Romani 3 min. 51,2 sec. 2. Beccali (Italia), 3. Venzke, 4. Szabo (Ungaria).

CUPA REICH-ULUI

Berlin, 28 (Rador). — *Pe stadionul Olympic de aci s'a disputat matchul final de football pentru cupa Reichului. Rhenania de Jos a învins Saxonia cu 2-1.*

FOOT-BALL-UL VIENEZ

Viena, 28 (Rador). — In campionatul naţional de football s'au înregistrat următoarele rezultate :

Wacker-Rapid 3-0
Libertas-Hakoah 4-2
Austria-Viena 2-1
Admira-Floridsdorf 6-0
F. C. Wien-Post Sport 2-1
Soprtklub-Favoritner 1-0.

Scandalul dela Arad

— Extraordinara neobrăzare a ungurului Szabo, conducătorul turneului Crişana C. A. O. —

Acum câteva zile s'a petrecut în gara Arad un mare scandal.

Aci trebuia să se despartă de grup jucătorii români din Cluj FELECAN şi MUNTEANU, cari au făcut parte din expediţia orădeană în Franţa.

Aceştia urmau să primească de la conducătorul turneului (ungurul Andrei Szabo) suma de 17.000 lei, ca preţ al participării lor la turneul combinatei Crişana-C.A.O.

Ungurul obraznic N'A VOIT INSA SA-ŞI RESPECTE ANGAJAMENTUL şi pentru ca măgăria să fie completă, a lovit pe jucătorii Victoriei, CARI ERAU SINGURI în mijlocul ungurilor dela C.A.O. şi a prozeliţilor odiosului ungur Szabo.

Din relaţiile telefonice pe cari le-am primit în cursul zilei de eri reiese că jucătorii români din Cluj AU FOST UMPLUŢI DE SANGE, de către bestiile iredentiste dela Oradea.

Inutil să subliniem gravitatea acestei monstruoase provocări.

Opinia publică însă trebue să sancţioneze, aşa cum numai ea ştie, pe aceşti maghiari obraznici cari de mult au depăşit limita.

Indiferent deci de pedeapsa pe care F. R. F. A. o va aplica vinovaţilor, publicul românesc trebuie să ia cea mai îndârjită atitudine împotriva echipei iredentiste a C.A.O.-ului (pe care trebue pur şi simplu s'o scoată din circulaţie, iar pe ungurul bătăuş Szabo, să-l scoată pentru totdeauna de pe terenurile de sport.

Tineri jucători români ai Clujului, răzbunaţi-vă crunt fraţii!...

Mişcarea LITERARA şi artistică

O nouă carte germană despre România

Mai mult decât toate broşurile de propagandă şi conferinţele ştiinţifice ţinute în diferitele capitale europene, servesc cauza ţării noastre cărţile scrise de străini. Trebuie semnalat, din acest punct de vedere, în toată importanţa lui incontestabilă, volumul „ROMANIA PE AMBELE VERSANTE ALE CARPAŢILOR" de *Wolfgang Höpfer* şi editată de către casa *Knorr* şi *Slirter* din Munchen. Cartea de mai sus se integrează în programul cultural inaugurat în ultimul timp în Germania pentru strângerea raporturilor cu România, program din care primul act palpabil l'a constituit nesocotita traducere a volumului „BALTAGUL" de Mihail Sadoveanu.

Regimul hitlerist continuând o tradiţie politică, tinde să găsească o ieşire spre Est, dar cu mai mult tact şi mai multă prudenţă decât în trecut. Actualii conducători au înţeles că înainte de economic în politică primează spiritualul şi astfel se caută adâncirea raporturilor culturale pentru ca prin acest domeniu să parvie la o înţelegere politică şi îndeosebi economică.

Din acest punct de vedere interesul lor este de a avea o cât mai strânsă legătură în toate domeniile cu ţara noastră.

Acest scop îl serveşte cartea amintită, scrisă cu multă obiectivitate şi în deosebi cu multă cunoaştere a cauzei culturale româno-germane. Autorul este considerat, în cercurile literare germane, drept cel mai bun cunoscător al problemelor din estul european şi astfel era nu numai cel mai îndreptăţit de a scrie despre România, dar şi de-a scrie o operă justă.

Inainte însă de a relata asupra actualei situaţiuni din România, *Wolfgang Höpfer* face o lungă incursiune în trecutul istoric al pricipatelor noastre şi analizează cauzele evoluţiunii demografice României. Chestiunile sunt puse ştiinţific în cartea sa şi atenţia autorului se plimbă cu aceiaş autoritate în toate domeniile : cultură, politică, economie şi îndeosebi asupra problemei minoritare. Datorită acestei perspicacităţi n'a putut scăpa finei sale observaţii nici existenţa unor mici păcate, cum ar fi spre ex. regionalismul.

Mai departe se ocupă de mişcarea naţionalistă atât de viguroasă, care totuşi momentan este supusă intereselor de partid, evidenţiând însă just că în curând aceasta îşi va putea forma cadrele necesare pentru o acţiune independentă şi arătând că politica antisemită este numai un punct secundar chestiunea principală fiind problema etnică.

In ultima parte se ocupă de minorităţile germane.

Cartea lui Wolfgang Höpfer este una dintre cele mai bune cărţi publicate în ultimul timp despre România. Spre a scrie această carte documentată autorul s'a coborît în toate straturile sociale, a vizitat toate regiunile ţării, spre deosebire de atâţia iluştri drumeţi cari după ce au descins la „Athenée Palace" şi au vizitat oficial câteva localităţi, reîntorcându-se la ei au scris, cu naivă candoare, câte o carte în care lăudau sau înjurau după interesele proprii, situaţia dela noi.

Prin cartea sa Höpfer ne aduce un real serviciu şi ne face cunoscuţi într'o favorabilă lumină, fără a consuma în acest scop însemnate fonduri de propagandă.

Prin această carte *Wolfgang von Höpfer* a devenit un sincer şi preţios prieten al României.

Eugen Victor Popa

Soborul mânăstirii Bogdana

către d. ministru al cultelor şi artelor

Primim din partea soborului mânăstirii Bogdana, următoarea plângere către d. ministru al cultelor, pe care o publicăm mai jos :

DOMNULE MINISTRU,

Iniţiativa pe care aţi luat-o, de a înzestra unele mânăstiri istorice cu loc de pădure şi teren arabil, este ca o auroră prevestitoare de zile mai bune în viaţa şi rosturile noastre călugăreşti.

Mânăstirea noastră, ridicată în aceste locuri frumoase ale Bacăului de Logofătul Solomon Bârlădeanu, pe la anul 1658, a avut în decursul timpului un rol destul de precumpănitor, în aceste părţi.

Aici, la poarta mânăstirii noastre, starețul Antonie Dumbravă a ridicat şcoală primară pentru copiii satului Bogdana. Această şcoală este una dintre cele mai vechi — dacă nu chiar cea dintâi — din aceste părţi, care mai dăinuieşte şi astăzi. Câte generaţii de copii n'au primit lumina slovei în urma acestei mari opere sociale, făcută de starețul Antonie !

Mânăstirea atunci avea posibilităţi materiale, ca să facă opere sociale şi filantropice. Astăzi, urgia tuturor samavolniciilor a venit peste ea, când secularizarea i-a luat tot ce a avut, mânăstirea ne mai putând să mai facă nici o operă de binefacere în mijlocul acestei lumi de săteni, ce simţeau altădată, prin casele lor, razele de lumină plecate dela mânăstire.

Intr'o asemenea situaţie tristă, mult mai tristă decât putem noi s'o zugrăvim aici, gândurile noastre, domnule ministru, se îndreaptă către d-voastră, şi vă rugăm cu toată căldura sufletelor noastre, să faceţi şi din acest locaş mânăstiresc, o operă de ctitorie nouă, înzestrându-l aşa cum veţi înzestra alte mânăstiri, prin legea ce o veţi pune cât de grabă în aplicare.

Propunerea noastră este, ca în fiecare eparhie unde se găseşte câte o mânăstire istorică, cu viaţă călugărească astăzi, acea mânăstire să se înzestreze. Şi credem nimerită şi dreaptă această propunere a noastră din două motive:

a) Dacă în fiecare eparhie va fi înzestrată o mânăstire istorică, aceasta va putea să ajute şi pe celelalte schituri mai sărace din eparhia respectivă, lucrul ce ar fi destul de greu şi poate chiar imposibil de realizat, atunci când asemenea mânăstiri înzestrate nu se vor găsi decât numai în unele eparhii.

b) Dacă aceste mânăstiri înzestrate se vor găsi în cât mai multe eparhii, operele de binefacere şi flacările de lumină vor fi în cât mai multe locuri ale ţării noastre, tot aşa cum era altă dată.

Mânăstirea noastră este lovită de o sărăcie crudă. Se sbate în lipsuri grozave. Ruina şi pustiul creşte din ce în ce.

Catapeteasma din Biserică, roasă de cari şi timp, aşteaptă din clipă în clipă să se dărâme. Am fost nevoiţi să o legăm cu sârme şi sfori pentru a nu cădea.

De pe pereţii din interiorul Bisericii, a început să se desprindă bucăţi întregi de tencuială.

O casă, monument istoric, a cărei renovare au început să o facă doi smeriţi călugări dela Episcopia de Roman, stă neterminată, întrucât opera începută este prea mare, iar milostenia fraţilor călugări a secat.

Aşa ne găsim noi şi mânăstirea noastră, şi într'o astfel de situaţie nu putem să facem altceva, decât să vă cerem ajutorul, îndreptând cele din urmă nădejdi ale noastre către d-voastră.

Noi ştim că vă străduiţi să faceţi tot ce este bun, şi sunteţi călăuziţi numai de sentimente frumoase în această operă de ridicare a vieţii mânăstireşti. De aceia nădejdile noastre se întăresc, ştiind că necazurile şi lipsurile mânăstirei noastre vor fi soluţionate într'un mod pozitiv şi favorabil.

In nădejdea unei satisfacţii şi a unei drepte ajutorări, noi, preoţi, monachi şi fraţi, vieţuitori acestei sfinte mânăstiri, vă rugăm, domnule ministru, să primiţi profundul nostru respect şi Dumnezeu să vă dăruiască mulţi ani !

In numele soborului mânăstiresc,
Ieromonah Justinian G. Florea

Aspecte, insigne, comentarii

Premiera „Sevastiţei"

Teatrul Naţional din Cluj, va reprezenta pentru prima oară în România comedia d-lui ION SÂN-GIORGIU, „„Duduca Sevastiţa", în seara de 13 Martie.

Noua piesă a d-lui Ion Sân-Giorgiu se va bucura de o distribuţie excepţională şi este aşteptată cu nerăbdare, de întreaga intelectualitate clujană.

Viaţa de toate zilele a poetului

— e titlul volumului de poeme al d-lui Const. Virgil Gheorghiu, *apărut de curând în editura* „Cartea Românească".

„Viaţa de toate zilele a poetului", *e viaţa noastră a tuturor.*

In cele patrusprezece poeme autorul şi-a topit copilăria, păpuşile de zăpadă, dragostea şi visurile.

Dar ceiace face din poezia d-lui Gheorghiu adevărată artă, este atmosfera senină a statului pe care o minţi în fiecare vers.

Pentrucă „viaţa" d-sale miroase a floare de zarzări şi fân cosit.

Se mai observă în poezia d-sale.. dar câte n'am avea de spus !

Fiindcă d. Gheorghiu este de o sinceritate impresionantă.

Şi în sinceritate rezidă însăşi viaţa.

Expoziţia

sculptorului Constantin Baraschi-Muşat **se va deschide în sala Dalles în ziua de 2 Martie cor.**

Artistul va expune portrete, nuduri, basoreliefuri şi câteva proecte de monumente ,ilustrând gradul de maturitate expresivă la care a ajuns în compoziţie şi modelaj.

Serenada din trecut de Mircea Dem. Rădulescu

Astă seară se reprezintă pentru a 42-a oară, „SERENADA DIN TRECUT", cel mai mare succes al acestei stagiuni, pe prima noastră scenă.

Piesa d-lui MIRCEA DEM. RADULESCU, este interpretată de valoroasa pleiadă de artişti în frunte cu d-nii: AL. CRITICO (Petru Cercel), G. CIPRIAN (Spătarul Mirişte), ION MANU (Boloboc), care obţin aplauze la scenă deschisă; Ulmeni, Lăzărescu, Cretoiu, Polizu, Stroe Atanasiu, Anastasiad, Amigdalis, precum şi d-nele : AGLAE METAXA, Dina Mihalcea Demetru, Mary Georgescu, (dela Opera Română).

Cu decoruri pitoreşti de Traian Cornescu, cu muzică de scenă de maeştrii Al. Bărcănescu şi MIHAILESCU-TOSCANI „SERENADA DIN TRECUT", realizează cel mai de seamă spectacol al Teatrului Naţional.

Aristocraţia viitorului

Dăm aci, pentru amatorii de filme, notiţa de mai jos apărută în **„Le reveil du peuple".**

„Stelele strălucitoare cari se ridică pe firmamentul Hollywoodului pasionează marele public. Câteva detalii asupra antecedentelor lor trebuie deci să presinte un oarecare interes.

Douglas Fairbanks este jidanul **Ullmann.**

Eddie Cantor este jidanul **Iskovitz.**

Georges Burns este jidanul **Nathan Birnbaum.**

Best Lahr este jidanul **Isidor Lahreim.**

Told Lewis este jidanul Leopold Friedmann.

Leon Belasco este jidanul **Leopold Semonowisch Beraldski.**

Ben Bernie este jidanul **Benjamin Ancellowitsch.**

Edward Wynn este jidanul **Edwin Leopold.**

Al. Jolson este jidanul **Asa Joleson,** născut în Rusia.

Goodman Ace este jidanul **A. C. Eschohowitz.**

Norma Schaerer şi bărbatul său, mort de curând, aparţin de asemeni poporului ales".

...Şi ăştia câştigă parale, nu câte-un vârf de galoş ce pseudonimele din Sărindar

Gânduri

— revistă redactată de bolnavii din sanatoriile T. B. C., cuprinde în n-rul pe Ianuarie:

An Nou, Vucol Dorna; *Cuvânt înainte,* dr. C. Gancevici; *Instantaneu idilic,* N. Oprişenescu; *Sanatoriul Filaret,* Vucol Dorna; *Trecutul,* I. Terpu; *Tratamentul tuberculozei pulmonare în starea actuală,* dr. N. Grecu; *O vânătoare în deltă,* Ion Sabu; *A venit iar toamna,* V. Călinescu; *† Prof. I. Cantacuzino,* V. Dorna; *Panta Rei,* Boris I.; *Cavalcada toamnei,* G. Bellu; *Tatălui,* L. Filip; *Scrisoare d-lui dr. I. Costinescu,* V. Dorna; epigrame, dări de seamă asupra serbării Pomului de Crăciun la Sanatoriu, pagina jocurilor; corespondenţa bolnavilor; corespondenţa redacţiei.

„Fără limită"

Editura CUGETAREA prezintă romanul „Fără Limită" datorit unuia dintre cei mai talentaţi autori ai noştri, d. VICTOR PAPILIAN.

In „Fără Limită" este romanţată tragedia unei familii moderne în caărul tumultoasei vieţi actuale şi în lumina unei noui viziuni a lumii.

D .Victor Papilian aduce o tehnică proprie şi mijloace de exteriorizare care întreţesc şi mentin interesul lectorului până la ultima pagină a cărţii. Strânsă legat de povestire, autorul nu se mărgineşte la simpla explicaţiune psihologică. Eroii d-lui Victor Papilian ascultă de un îmbold mai profund, iar justificarea acţiunilor depăşeşte motivul imediat.

Intervenţia străină în Spania

(Urmare din pag. I-a)

a compromis pretutindeni, în Franţa ca şi în Spania, în Spania ca şi aiurea, interesele vitale şi cinstite ale Franţei.

E ceeace francezii, ca şi noi, trebue s'o ştie. Dar nu numai o parte din ei, ci toţi, întregul popor francez care a clădit pe pământul Franţei ceeace asiatica Rusie a şi început să dărâme.

Şi va veni poate, mai apropiată de cât se crede, ziua în care oamenii lui Blum vor trebui să apară în faţa unui tribunal menit să le condamne nemerniciile.

Căci vinovaţii pot abuza, omorî şi minţi; nu vor putea să se sustragă însă unei naturale legi istorice : cine nu e în stare să creieze nu poate nici dura, nici birui.

O. Densuşianu-fiul

Diplome de autorizaţiune

pentru conservatoarele particulare de muzică

Conform regulamentului pentru învăţământul particular de muzică şi dicţiune, ministerul educaţiei naţionale a aprobat următoarelor conservatoare din ţară, diploma de autorizaţiune pentru funcţionare:

1) Conservatorul particular de muzică şi artă dramatică, Bucureşti; 2) conservatorul naţional particular de muzică şi artă dramatică, Bucureşti; 3) conservatorul de muzică şi dicţiune Cernăuţi; 4) conservatorul particular de muzică şi dicţiune Botoşani; 5) conservatorul particular de muzică „ION VIDU", Lugoş; 6) conservatorul particular de muzică al municipiului Timişoara; 7) conservatorul particular de muzică „VASILE LUCACIU", Satu Mare, şi 8) conservatorul particular orăşenesc de muzică şi artă dramatică din Tg. Mureş.

FORUM şi OMNIA | REPUTAŢIA D-NEI ALLENBURY şi căsătorii americane Antonia Adverso şi Escadrila de noapte

DE LA O ZI LA ALTA

TEATRU

OPERA ROMANA: Voevodul ţiganilor.
TEATRUL NAŢIONAL: Omul şi masca.
TEATRUL REGINA MARIA: De ziua nevesti-mi.
TEATRUL COMOEDIA: Ora H.
MODERN: Relache.
TEATRUL VESEL: Scurt-circuit.
TEATRUL LIGII CULTURALE : Cadavrul viu.
TEATRUL ALHAMBRA 101 Alhambra Melody (matineu şi seara).
TEATRUL EFORIA VOX: Floarea din Haw. i.

CINEMA

CAPITOL: Misiunea brigăzii 41 şi complectare.
ARO: Vinovatul cu Pierre Blanchar jurnal Fox şi completare colorată.
A.R.P.A. : Acuzata, cu Dolores del Rio, jurnal şi completare.
ROXY: Misiunea brigăzii 41 şi completare.
FEMINA: Elisabeta, regina Angliei.
TRIANON: Paradisul femeilor şi completare.
FORUM: Reputaţia d-rei Allanbury şi Căsătorii americane.
MANON: Sublima Amintire şi Rapsodia dragostei.
OMNIA: Antonio Adverso şi Escadrila de noapte.
FRANKLIN (Ateneul Român): Ultimul mohican şi Hollywood Melodi 1937.
CITY: Maria Crasnova şi Fugara.
DARLY: Romeo şi Julieta şi Viaţa parisiană.
MODEL: Uniţi pe veci şi Străjerii din Texas.
BARCELONA: Aur chinezesc şi Vreau să mă mărit.
CENTRAL: Comoara blestemată şi O crimă în circ.
COTROCENI: Maria Stuart şi Soţie contra secretară.
DIANA: Călăreţul mascat şi Ultimele zile ale oraşului Pompei.
DICHIU : Infamia şi Manevrele de toamnă.
MILANO: Oraşul păcatelor şi Sub două drapele.
ORFEU: San Francisco şi Tânărul conte.
PACHE: Aur chinezesc şi Manetta.
VOLGA:-DOROBANŢI: Grădina lui Alah şi 13 ore în văzduh.
DORY: Dominoul verde, Enigma morţii şi artişti.
TRIUMF (Calea Griviţei 335): Dăruieşte-ne noaptea, cu Jean Kiepura şi 39 de Trepte.
LIZEANU: Mizerabilii şi completare muzicală.
FLORIDA: Vreau să mă mărit şi Bătălia dela Waterlloo.
PAX: Distrugătorul şi Dinky.
MARCONI : Nemuritoarea iubire, jurnal şi comedie.

RADIO

LUNI, 1 MARTIE 1937

14.30. Continuarea concertului, muzică distractivă (discuri).
15.00. Ultimele ştiri.
18.00. Concert de după amiază al Orchestrei Radio.
19.00. Ora. Mersul vremii. Actualităţi.
19.10. Continuarea concertului.
19.50. Primăvara agricolă de Constantin Sescioreanu.
20.10. Concert de muzică distractivă al orchestrei Busuioceanu, transmis dela Crama J. Niculescu.
21.05. Un veac dela naşterea lui Ion Creangă, de prof. Simion Mehedinţi.
21.25. Concert de vioară, Alexandru Theodorescu.
22.00. Cărţi şi reviste.
22.05. Cântece populare româneşti, Alexandru Grozuţă.
22.30. Radio jurnal. Sport.
22.45. Concert de mandoline, orchestra Mutaffian.
23.20. Muzică distractivă (disc).
23.55. Ultimele ştiri.
23.45. Jurnalul pentru străinătate în limba franceză şi germană.

Marţi 2 Martie 1937

6.30. Deschiderea emisiunii; Gimnastică ritmică; Radio jurnal; Concert de dimineaţă (discuri); Sfaturi gospodăreşti şi medicale.
7.30. Inchiderea emisiunii.
13.00. Ora. Culturale. Sport. Cota Dunării.
13.10. Concert de prânz, orchestra Sandu Marcu.
14.10. Radio jurnal.
15.00. Ultimele ştiri. Bursa cerealelor.
18.00. Concert de muzică variată (discuri).
19.00. Ora. Mersul vremii.
19.03. Lectură din volumul „Itinerariu Adriatic", de prof. Alex. Marcu.
19.15. Muzică distractivă (disc.).
20.00. Astronomia şi meteorologia în serviciul social, de prof. E. Otetelişeanu.
20.20. Concert de chitară şi ferăstrău, Vania Scheidevandt.
22.55. D-na Leria Niky-Cucu, (canto): Muzică de Mozart .
21.20. Educaţia tineretului sătesc prin Echipele studenţeşti de Valeriu Măgureanu.
21.35. Concert simfonic al orchestrei Radio, dir. de Alfred Alessandrescu.
22.30. Radio jurnal. Sport.
22.45. Continuarea concertului simfonic.
23.45. Jurnal pentru străinătate în limba franceză şi germană.
23.55. Ultimele ştiri.

✝

Sdrobiţi de durere: FLORICA ANCUŢA şi PREOTUL N. T. GEORGESCU-Edineţi, împreună cu familiile înrudite anunţă trecerea la cele cereşti a îngeraşului lor

Rodica-Ioana-Sylvia

născută 27 Februarie 1925, decedată la 27 Februarie 1937.

Rămăşiţele pământeşti sunt depuse în biserica Sf. Anton Curtea-Veche din str. Carol.

Astăzi la ora 3 d. a. cortegiul mortuar va porni la cimitirul Belu unde va avea loc înmormântarea.

Rudele şi cunoscuţii sunt rugaţi a lua parte.

Frământările din partidul național-țărănesc

Nici odată nu vom accepta tactica greșită a d-lui Mihalache ne-a declarat un intim al d-lui I. Maniu

In jurul demisiei d-lui S. Bocu

Cu cât se apropie sfârșitul guvernării liberale, cu atât crește nervozitatea în rândurile național-țărăniștilor.

Ultimele alegeri comunale s'au soldat pe toate fronturile cu o victorie a grupărilor de dreapta. In Ardeal și Banat în special „FRONTUL ROMANESC" și Partidul Național-Creștin au obținut majorități zdrobitoare.

Aceste rezultate au încurcat mult calculele național țăraniștilor în vederea succesiunii la guvern și principiul că guvernul de mâine va reveni acelui partid pe care-l indică sufragiile maselor, a cam căzut în desuetudine.

Azi, național țărăniștii se consideră „partid de guvernământ" și pe această bază își formulează revendicările. Lipsiți fiind de aportul maselor, e și firesc ca formulele ce se ventilează în legătură cu problema succesiunii, formule, din care gruparea d-lui I. Mihalache e mereu omisă, să mărească incertitudinea și frământările din acest organism politic.

ARDELENII NU RENUNȚA LA „TACTICA" D-LUI I. MANIU

In afară de aceasta, unitatea de vederi și acceptarea politicei „oficiale", preconizată de d. Ion Mihalache, e departe de a fi pe cale de realizare. Cu toate asigurările date de oficioasele țărăniste, disensiunile din sânul partidului național-țărănesc sunt mai mari ca oricând.

Intâlnind o parte din statul major manist, în frunte cu Zaky Boilă, dr. Leucuția, dr. Solomon, Bianu etc., unul din intimii d-lui I. Maniu, ne-a mărturisit că ardelenii nu vor accepta sub nici o formă politica greșită a d-lui I. Mihalache, și organizațiile național țărăniste din Ardeal vor urma indicațiunile d-lui Maniu.

Aceasta este situația în tabăra național țărănistă și armonia atât de des trâmbițată, suferă tocmai de cel mai grav beteșug, de lipsa de autoritate și unitate între prezumtivul șef și restul partidului.

D. I. MIHALACHE NU ACCEPTA O ORGANIZAȚIE PROVINCIALA A BANATULUI

Felicitându-l pe d. dr. Leucuția pentru cinstea ce i-a revenit de a lua prezidența organizației din Timișoara, d-sa, cu o expresie și un ton, care nici nu confirmă, dar nici nu desminte, a ținut să sublinieze că între d. Bocu și d-sa există o perfectă înțelegere.

Dacă voiam să fiu ales președinte al organizației național-țărăniste din Timiș-Torontal — continuă d. Leucuția — o puteam face oricând, fără să bruschez pe d. S. Bocu și fără ca d-sa să demisioneze din partid, deoarece în acest caz ar fi fost numit șef al Banatului, situație oarecum mai privilegiată, întrucât ar pu-

D. IULIU MANIU

tea candida în toate cele trei județe bănățene.

Lămuririle d-lui Leucuția în legătură cu demisia d-lui S. Bocu din partidul național țărănesc, au nevoe de o completare.

Recent a apărut în oficiosul țărănist o desmințire, publicată cu asentimentul d-lui I. Mihalache în care se preciza că statutele partidului sunt clare, și prin urmare nu poate fi vorba de înființarea unei organizații provinciale a Banatului, postulat formulat de d. S. Bocu până în clipa când a fost ales vice-președinte al regionalei din Cluj. In consecință — adăogăm noi — d. Leucuția, sprijit fiind de maniiști a obținut prezidența în Timiș Torontal, iar d. S. Bocu în urma desmințirii dată de șeful partidului ce mai putea face?

A acceptat singura ieșire: demisia, iar această demisie ne dovedește un singur lucru; organizațiile național-țărăniste din Ardeal și Banat fiind conduse de nepoții d-lui I. Maniu, sau prietenii acestora, „exilatul" dela Bădăcin mai are câte un cuvânt de spus...

Romulus P. Roșu

Invățători minoritari trimiși în judecată

Am mai arătat și altădată în paginile gazetei noastre, atitudinea ireverențioasă pe care învățătorii minoritari o au deobicei față de statul român.

Pentru ofense contra națiunii au fost trimiși în judecata instanțelor judecătorești următorii învățători minoritari:

BOKA FRANCISC din com. Sărățeni-Mureș; GAZDA ALADAR din com. Abrud. Jud. Mureș; SANTA IOSEF (învățător rus) din Com. Vădaș Mureș și învățătorul BODENI CAROL din Com. Meana Jud. Mureș.

O parte din acțiunile deschise împotriva acestor învățători se găsesc în curs de judecată la Tribunalele respective. Indiferent de hotărârile instanțelor judecătorești, ministerul educației naționale, are datoria de a aplica disciplinar acestor învățători cari trăesc din salariile statului român, măsuri urgente și drastice.

Un preot care îndeamnă copiii să urmeze numai la școlile ungurești

Preotul romano-catolic din comuna Agriștea, județul Târnava-Mică, cu ocaziunea orelor de religie ce predă copiilor unguri dela școlile românești de stat, îi batjocorește și amenință pentru *„vina"* de a urma la această școală. Dar nu numai copiii sunt amenințați și insultați, ci și părinții lor.

Astfel într'una din zile copiii locuitorului BORDOȘI COLMAN din com. AGRIȘTEA, s'au plâns părinților spunându-le că nu vor mai merge la școala românească, deoarece preotul îi amenință îndemnându-i să se înscrie numai la școala ungurească, care este mai bună pentru ei și pentru viața de toate zilele.

Desigur că'n fața acestei îndrăzneli, ministerul educației naționale, va trebui să ia cât mai urgente măsuri de pedepsire.

Interdicția de a mai preda orele de religie, acestui preot, maghiarofil ar fi una dintre măsurile cele mai potrivite pe cari trebue să le ia ministerul culturii naționale.

Congresul partidului agrar din Făgăraș

Făgăraș, 27. — Vineri, organizația partidului agrar din Făgăraș, de sub șefia d-lui deputat C. Radovici, fost prefect, a ținut congres anual, în saloanele sediului partidului, din Piața Unirii. Au fost reprezentate toate comunele din județ, prin delegații organizațiilor comunale și fruntașii partidului.

D. C. Radovici, președintele organizației de Făgăraș, invoacă părinteasca grije a șefului suprem al partidului agrar, dragostea d-lui C. Argetoianu, pentru progresul neamului și a țării. A lăudat sforțările fruntașilor făgărășeni, cari luminând satele, au creiat un conștient organism de luptă pentru marile reforme agrare de mâine. Mulțumește celor prezenți și declară congresul deschis.

D. avocat Gh. Boac a urat bun sosit d-lui C. Radovici, asigurându-l de aceiași veche și neclintită admirație și dragoste, ca și în trecut. Reliefează neobosita stăruință pentru binele public și în numele organizației îi mulțumește, asigurându-l de recunoștința întregului județ.

Au mai vorbit d-nii Boac, dr. Ittu, Gh. Conta, etc.

D. C. Radovici, președintele organizațiilor de Făgăraș și Ilfov, a făcut o expunere a situației politice din țară.

In ce privește activitatea guvernului, tinzând la legiferarea nevoilor agrare, deci a plugarilor, partidul agrar și-a spus răspicat cuvântul prin d. deputat Al. Radian, care a arătat, că această lege nu mulțumește pe plugari, pentru că sistemul polițist al legii zădărnicește desvoltarea.

D. Ioan Tulbure, fost prefect și vice-președinte al organizației de Făgăraș a mulțumit d-lui C. Radovici pentru expunerea făcută.

Cu această ocazie, s'a votat o moțiune, care a fost trimisă centrului.

După congres, la restaurantul Bulevard, a fost o masă comună. Au vorbit d-nii Radovici și preotul Costa.

Inaugurarea noului sediu al Svasticii de Foc din sect. III Albastru

Duminică dimineața s'a inaugurat în Calea 13 Septembrie No. 18, noul sediu al SVASTICII DE FOC din Sectorul III Albastru, în prezența unui mare număr de membri și de simpatizanți ai acestei organizațiuni.

Au participat deasemenea și numeroși lăncieri, în frunte cu d. av. VICTOR DIMITRIU.

Ordinea a fost menținută de 3 centurii de cămăși brune, comandate de ajutorii de comandanți: C. RADULESCU, TH. SANGAȚEANU și Gh. RUXANDU.

Cucernicii preoți STRATOLEA și DRAGOMIR au oficiat o slujbă religioasă.

Ședința festivă a fost prezidată de d. inginer ION FANTANEANU, comandantul Svasticii de Foc din sectorul II Negru.

Au luat cuvântul d-nii: generalul VASILE MAKAROVICI, dr. C. DANIȚA, în numele luptătorilor dela 1922, avocat I. C. GR. GHICA, în numele foștilor membrii ai L.A.N.C., avocat VICTOR DIMITRIU, care a declarat că vine în Svastica de Foc împreună cu 200 de prieteni din sectorul de Albastru, dr. DAN CONSTANTINESCU, medic secundar al spitalului central de boli nervoase și dr. VIRGIL ZIGURA, fost președinte al studenților români la Paris.

Ultimul a luat cuvântul d. avocat ION V. EMILIAN, conducătorul Svasticii de Foc, făcând un istoric al organizației, arătând rostul și năzuințele ei.

La sfârșit întreaga asistență a întonat un imn al organizației, răspândindu-se apoi în ordine liniște.

Noi atacuri comuniste respinse de națională știi spanioli

Avila, 1 Martie (Rador). — *Agenția Havas anunță:*

După câteva zile de inactivitate, guvernamentalii au încercat ieri, în zorii zilei, să dea un atac în sectorul dela Est de Jarama, în fața localității Morata de Tajuna.

Potrivit tacticei lor, guvernamentalii au lansat mai multe valuri de asalt, sprijinite de tancuri.

După o luptă care s'a desfășurat cu o repeziciune uluitoare, atacul a fost respins.

Armata generalului Varela a pornit apoi o mișcare de învăluire pe aripa dreaptă a sectorului, silind astfel pe guvernamentali să se retragă în cea mai mare grabă. Un tanc a fost incendiat, iar altul capturat intact.

Milițienii guvernului au mai dat un atac la Maranosa, dar au fost respinși cu pierderi. Un tanc guvernamental a fost capturat.

Politice

IERI la Craiova s'a ținut o întrunire a comitetelor județene ale FRONTULUI ROMANESC din Oltenia.

Au luat parte d-nii: ADAM IONESCU, deputat Vâlcea, avocat TUDORAN și PR. STANCIU-Romanați, ALEXANDRESCU - Gorj, ȘTEFANESCU-GOICEANU-Mehedinți și N. IOVIPALE-Dolj.

Dela centru a venit d. D. R. IOANIȚESCU, care a ținut un important discurs în legătură cu situația politică actuală și poziția mișcării de redeșteptare națională a d-lui Alex. Vaida-Voevod.

*

BARLAD, 28 .— Zilele trecute a avut loc o mare întrunire a partidului național-creștin în cartierul „Podeni" la locuința d-lui V. Dimitriu la care a luat parte un număr impresionant de locuitori.

Au luat parte toți fruntașii partidului și au luat cuvântul d-nii: V. DIMITRIU, I. DRAGA și V. STOICA.

D. *V. Stoica* fost prefect, vicepreședinte al organizației de Tutova, atacă cu vehemența-i obișnuită pe internațional-țăraniști cari sunt în cârdășie cu comuniștii și jidanii și care vor să prefacă România ca în Spania de azi. Trecând mai departe arată personalitățile d-lor A. C. Cuza patriarhul naționalismului care de peste 50 de ani veghează la destinele neamului românesc și Oct. Goga poetul național al românilor care s'au unit prin jurământ ca să facă o „Românie a Românilor".

*

IERI a avut loc în marea sală de festivități a Casei centrale a asigurărilor sociale sărbătorirea d-lui prof. dr. TR. NASTA, directorul institutului de chirurgie „Regele Carol al II-lea".

La festivitate au asistat: M. Sa Regina Maria, d-nii I. Nistor, N. N. Săveanu, Trancu-Iași, etc., cari au elogiat pe sărbătorit relevându-i opera sa spitalicească pe terenul științific în general și pe acel al asigurărilor sociale în special.

Honigmanii intelectuali!

Honigmanii, acești obraznici pe cari noi i-am biciuit fără cruțare în acest ziar, care nu cunoaște milă față de nemernici, își îngăduie să discute, cu o competență și o îndreptățire pe cari oricine le știe, problema universitară, în legătură cu ultimele măsuri luate de guvern.

I-am cunoscut pe bătrânii samsari ai „Luptei" jidovești, în cele mai variate atitudini: comis.-voiajori ai Internaționalei comuniste, agramați cari pun le cale destinele neamului, borfași moraliști, în sfârșit, clienți grași ai Parchetelor noastre, dar niciodată nu ne-am închipuit că vom vedea, într'o zi, un Honigman, preocupat de nivelul intelectual al studențimii românești. Avem însă savurosul prilej de a ne întâlni cu Fagurii perciunați, pe drumul fatal al tineretului universitar naționalist!

Honigmanii au visuri apocaliptice despre mișcarea naționalistă a studențimii noastre. Guvernul a luat unele dispoziții pentru ceeace se numește, reglementarea vieții studențești. Cel dintâi care aplaudă este, firește, bosorogul analfabet din capul „Luptei", care esclamă satisfăcut și fricos: „Afară cu politica din universitate".

Mai interesant ar fi de scris: Afară cu escrocii din presă. Dar, cu siguranță, aventurierul Honigman nu va semna niciodată un asemenea articol!...

Aur românesc în Palestina

Pe timpul ministeriatului d-lui Dim. Iuca, prefecții din țară primiseră ordine severe în legătură cu „Fondul Național Evreiesc".

Anume: dregătorii județelor erau invitați să împiedice orice colectă bănească pentru HERZL și BIALIK din EREZ ISRAEL și să defere parchetelor pe contravenienți.

Nu știm dacă dela difuzarea instrucțiunilor și până azi, procurorii au chelfănit vre-o bandă de asemenea cerșetori porniți din ghettourile mai numeroase ca frunzele codrilor.

Știm, însă, că dispozițiunile departamentului care se ocupă cu afacerile interne sunt NESOCOTITE și nu au nici un efect.

Orașele Moldovei și Basarabiei sunt inundate de cărțulii ale „Fondului Național Evreesc". Rabinii dau un concurs neprecupețit colectorilor, cari adună aurul furat dela români și-l expediază la București, în bulevardul Domniței 48, pentru ca de acolo să ajungă în Palestina.

Iată, în fac-simil, un exemplar din carta postală, care se vinde pe întinsul Românei.

No. 5222

Am donat

Lei ▭▭▭ **(** ▭▭▭ **)**

pentru plantarea a —— arbor — în pădurile HERZL ȘI BIALIK DIN EREZ ISRAEL

Semnătura ——————————

Adresa ——————————

Ministerul de interne are datoria să reînoiască ordinele și să pretindă prefecților să confiște toate cărțile postale ale „Fondului Național Evreiesc".

Victor Mocanu

Problema românizării barourilor

Scandaloasele hotărîri dela baroul Odorheiu și Ciuc. Necesitatea unei intervenții energice și rapide.

In urma acțiunii purificatoare întreprinsă în baroul de Ilfov de către decanul Istrate Micescu, în toată țara s'a pornit un viguros curent pentru proporționalitatea elementelor și preponderența românilor în barouri. Astfel am putut înregistra cu satisfacție în numeroase barouri din țară impunerea forțată, uneori chiar benevolă, a principiilor de proporționalitate etnică, situând în conducerea barourilor cum este și firesc elemente românești.

Unele fapte regretabile vin însă să ne spulbere elanul și optimismul. In suflul îmbucurător de reînviorare națională constituiesc o tulburătoare notă discordantă, maghiari, cari boicotează interesele naționale române.

Astfel după cum relatează „GLASUL ROMANESC" din Odorheiu, întrunindu-se avocații baroului Ciuc pentru a discuta „mijloacele prin care barourile își pot dobândi caracterul etnic la care au dreptul", discuția a fost respinsă prin 23 voturi contra 8, conștiind o intolerabilă situațiune. Din totalul voturilor deabea o treime a fost pentru instaurarea unui nou regim, pentru recunoașterea legală a situațiunei, iar restul după toate probabilitățile minoritari, caută a menține o stare care nu poate conveni decât doar străinilor.

La Odorheiu însă situația este mult mai tragică, elementul românesc cu mult mai oprimat, acolo cu unanimitate de voturi (deci și a acelor puțini avocați români) s'a dat un comunicat scandalos dar totodată foarte elocvent care ilustrează spiritul ce domnește în acest barou. Pentru o completă edificare redăm în întregime moțiunea votată:

„Respingem chiar și numai ideea de a introduce, în barouri, ca organe autonome ale totalității advocaților, politica meșteșugită a uniformizării etnice, respingem așadar, cu atât mai vârtos, propunerea concretă referitoare, în acest sens, protestând solemn și hotărît față de orice astfel de încercare viitoare, care s'ar face de oricine și de oriunde ar veni, fiind anticonstituțională și lovind în principiul egalității de drept și acela al independenții advocațiale, precum și a autonomiei barourilor".

Din primele cuvinte ale acestei moțiuni reiese insolența acestor jidani maghiari, cari resping chiar și numai ideia, degradând un imperativ etnic de o simplă politică meșteșugită, opunându-se pe baza unei fictive autonomii la o uniformizare. Credem că acest eufemism nu este cel mai fericit pentru a masca ura împotriva Românilor, prin noile măsuri etnice nu se caută uniformizarea ci proporționalitatea etnică, afirmând chiar că această măsură este anticonstituțională. Domnii avocați din Odorheiu ar putea în calitatea lor de cunoscători ai legilor să cunoască mai bine valoarea acestui termen și totodată să fie dumnealor ceva mai constituționali, înțelegând prin aceasta că într'o țară românească să nu pretindă ca barourile să fie pline de străini, iar românii să fie simpli toleranți.

Spre a-i lămuri, însă, asupra articolelor din Constituție, pentru care s'au îmbolnăvit de drag toți veneticii, ar trebui să intervină statul cu măsuri ceva mai palpabile și concrete, dovedind că mult trâmbițata protecție a elementului românesc, nu este ceva anticonstituțional, ci este urmarea firească a drepturilor poporului român ca popor dominant pe aceste plaiuri. Dacă însă chiar Constituția printr'un absurd ar servi de unealtă intereselor străine acestui neam, n'ar sta decât numai în puterea noastră de a schimba un pact fundamental care ne este nouă dăunător și favorabil dușmanilor noștri etnici. Oamenii de lege dela Odorheiu ar putea și, tot așa de bine, presupunem chiar că știu, că adunările constituante cari au întocmit această Constituție, atât de plăcută tuturor străinilor, poate fi tot așa de ușor schimbată de aceiaș adunare. Credem însă că străinii n'au pretențiunea de a fi schimbată Constituțiunea pentru protecțiunea Românilor; dacă însă juriștii dela Odorheiu nu vor să recunoască drepturile românești altfel, se poate ușor modifica și acest pact. E bine să nu uite maghiarii din Odorhei că de mult s'a irosit acel mit constituțional, în umbra căruia își manifestă nedorita insolență.

Eugen Victor Popa

Manifestație național-creștină la Dâmbovița

Târgoviște, 28. — *O înălțătoare manifestație politică a avut loc Duminică în com. Bezdead, cu ocazia sfințirii drapelului organizației național-creștine din acea comună. La solemnitate a participat un mare număr de săteni și delegați din comunele: Pucioasa, Fieni, Brănești, Buciumeni, Vârfuri, Valea Lungă și Măgura, delegații numeroase de lăncieri din întreaga regiune, precum și d-nii: avocat Sebastian Rădulescu, C. Melicescu, inginer Ștefănescu, Mitică Bălășescu, prof. Ciobanu-Găești, Vasile Dumitrescu-Găești, D. Stroescu-Târgoviște, pr. Ion I. Popescu-Brănești, etc.*

Serviciul religios al sfințirii a fost oficiat de către preoții Gh. Panaitescu și I. I. Popescu, răspunsurile fiind date de corul lăncierilor, sub conducerea d-lui Gh. A. Benu. După terminarea serviciului religios s'a ținut o întrunire.

Seria cuvântărilor a fost deschisă de d. ing. Ștefănescu, care, după ce face urări pentru însănătoșirea d-lui profesor Ștefan Popescu, președintele organizației județene, cere tuturor să facă dig de apărare în jurul drapelului național, amenințat de steagul roșu comunist și de puhoiul străinilor ce au venit în țară, cu hotărîrea de a înlocui credința strămoșească.

D. avocat Sebastian Rădulescu îndreaptă primul gând către M. S. Regele Carol II, în timp ce famfara intonează „Imnul Regal".

Au mai vorbit apoi d-nii: V. Dumitrescu-Găești, pr. Ioan Popescu-Brănești, prof. Ciobanu-Găești, Mitică Baloșescu, etc.

La sfârșit asistența face o caldă manifestație de simpatie d-lui dr. Ilie Rădulescu și ziarului „Porunca Vremii".

Lăncierii au executat apoi, în entuziasmul general, câteva cântece patriotice.

Solemnitatea s'a terminat la ora 4 d. a., după care fruntașii politici au plecat în uralele mulțimii și în sunetele famfarei lăncierilor.

Aviatorii francezi au părăsit raidul Paris-Tokio

Paris, 1 (Rador). — **Aviatorii Libert și Denis au trimis următoarea telegramă d-lui Pierre Cot, ministrul Aerului:**

„Vă rugăm să credeți că suntem profund întristați de a ne vedea siliți să părăsim raidul de legătură Paris-Tokio, după ce am sburat pe deasupra Indochinei franceze, atinsă în 50 ore".

Secăturile entuziaste!

Polemica parlamentară dreaptă sau nu, dintre d-nii C. C. Giurescu și profesorul N. Iorga, a provocat un răspuns din partea d-lui Victor Iamandi, care a declarat că trebue să respectăm „valorile morale" ale neamului. Nu putem ști dacă pledoaria d-lui Victor Iamandi a făcut vreodată plăcere d-lui N. Iorga, dar în legătură cu acest fapt e bine să reamintim un trecut episod al luptelor noastre politice.

D. Victor Iamandi a fost pe vremuri, în tinerețe, un grăbit, gata să cadă la orice compromis, ca să ajungă ceva, într'o țară în care totul e posibil. D. Victor Iamandi a părăsit mișcarea cuzistă, trecând pe baricada liberală. D. N. Iorga i-a răspuns prompt: secătură entuziastă. Aceste rânduri pot să fie folosite de istoricul de mâine al circului nostru politic.

A murit Rodica

Obicinuiți a vedea scris în ziare numai despre moartea oamenilor „mari" cari au trecut prin lume lăsând dâre mai mult sau mai puțin vizibile, titlul acesta va surprinde pe cei cari cred că singura importanță o au cei cari mor în ranguri sus puse. Moartea Rodicăi însă înseamnează o moarte de adevărat creștin, moartea celui care învinge moartea și trece prin moarte la viață.

Copilă mai mică a vajnicului luptător naționalist, preotul N. Georgescu-Edineți, duhovnicul Bisericii studenților, a învățat dela tatăl și mama sa creștinismul adevărat și lupta în viață pentru țară. Cot la cot cu mama și sora ei învățau seara până târziu lecțiile pentru școală și datoriile către țară; iar Duminicile și sărbătorile, învăța în Biserică dela tatăl ei, adevăratul creștinism și datoriile adevăratului creștin către Dumnezeu și Țară.

La manifestațiile naționaliste de la Biserica studențească surâsul ei îngeresc era un îndemn pentru luptători, iar în ochii ei cei mari se citea nădejdea în viitor și porunca de oțel: înainte. „Radu" — cum îi ziceau toți, căci tuturor le era dragă, — era totdeauna printre studenți, întonând cântecele lor, luând parte la bucuriile și nădejdile țării de mâine. Și peste puțin timp „Radu" ar fi văzut izbândindu-se nădejdile în care s'a născut și a trăit, idealul cel mare pentru care luptă tatăl ei și miile de naționaliști cari se înșiruiau în ordine, în curtea Bisericii, sub ferestrele casei lor, și cari, cu brațul drept ridicat spre ceruri, cereau dreptate și implorau ajutor.

O boală cruntă și neiertătoare a pus capăt zilelor ei frumoase, cari se desfășurau lin ca unduiri de ape. De peste 20 de zile s'a sbătut între viață și moarte, sub privirile plânse ale părinților și sorei, ale rudelor și prietenilor. Naționaliștii întâlnindu-se întrebau de „Radu". Dar Radul lor zăcea în patul suferinței. Inainte de orice impas mai greu al bolii, „Radu" cerea cu murmur de muribund... icoana. O ținea pe braț, o săruta, se închina și apoi lin, cu ochii înecați în lacrimi șoptea „Tatăl nostru", se ruga celui mai mare Doctor s'o facă sănătoasă.

Sâmbătă era pe sfârșite. Prin semne, roagă pe tatăl ei să-i ajute să se închine. Cu mâna ei micuță își face pentru ultima dată semnul crucii. Se roagă... ultima rugăciune, și Dumnezeu, care are nevoie de îngeri, ne-a răpit-o, pentruca de acolo de sus să vegheze asupra noastră, a celor cari luptăm pentru țară, și să ne cârmuiască pașii spre victorie.

Pe fața ei rece acum, a rămas încă zâmbetul de totdeauna. Privește parcă în cartea viitorului de acolo de sus unde i-a sburat sufletul ei curat și vede apropierea idealului naționalist, și surâde.

Născută în anul 1925, la 27 Februarie, i-a fost hărăzit ca tot în ziua de 27 Februarie, la 12 ani împliniți, să treacă prin moarte la viață.

In loc de flori pentru ziua de naștere, să-i aducem flori, flori multe și curate ca sufletul ei, pentru înmormântare.

In loc de mărțișoare pentru 1 Martie, să-i aducem în această zi, toți naționaliștii, drept mărțișoare, lacrămile noastre.

A murit Rodica.

I. I. S.

Camarazi Legionari, Cămăși Verzi cu Prețuri reduse veți găsi în Piața de Flori nr. 6. Interior Pânzărie. C. Popescu (Copuz).

Noile taxe de consumație pe bumbac

După înapoierea d-lui ministru de finanțe din străinătate se vor lua în discuție taxele de consumație pe cafea și orez

Comisiunea pentru instituirea unor noui taxe de consumație pe firul și țesuturi de bumbac a stabilit următoarele taxe: la bumbac brut sau desământat 9 lei; la deșeuri de bumbc provenite dela torcării 10 lei; la resturi de fire neutilizabile la industrii 10 lei; la bumbac de șters alb sau colorat 11 lei; la bumbac regenerat 11 lei; la fire de bumbac simple, dintr'un singur fir nerăsucite, nealbite, nevopsite 12 lei; la aceleași vopsite sau imprimate 17 lei; la aceleași mercerizate albite, imprimate, sau vopsite 30 lei; la bumbac dărăcit 11 lei. Comisia a mai fixat deasemeni și taxe de consumație la vata pentru confecțiuni și la tifonul de pansamente. In ceia ce privește taxa de consumație pe bere, a rămas aceiași.

Taxele de consumație pe cafea și orez se vor lua în discuție după întoarcerea d-lui ministru de finanțe din străinătate.

Băile Herculane

scoase la mezat de ministerul sănătății

BAILE HERCULANE. — In timp ce statul cheltuește milioane pentru întreținerea unei pletore de funcționari aciuiați pe lângă Oficiul Național de Turism, al cărui scop este — zice-se — să ducă peste frontiere faima pitorești-lor ținuturi ale României și printr'o propagandă bine chibzuită să atragă atențiunea străinilor pentru a ne vizita țara cea mai occidentală stațiune balneară dela noi, Băile Herculane, cu renume mondial, se ruinează, pentrucă, dintr'un capriciu al ministerului sănătății, gospodarii cari i-au asigurat până acum o administrație model, sunt înlăturați și înlocuiți cu jupânii dela societatea de voiaj „Europa".

In luna Martie a. c., vor fi scoase la licitație publică hotelurile statului, și judecând după experiența din trecut, acest simulacru de licitație nu va schimba nimic din ceea ce a fost orânduit în cabinetul ministerului sănătății.

„Europa", — suntem siguri — va obține și anul acesta concesiunea, și așa pe îndelete, după hoteluri va urma și concesionarea băilor, până când într'o bună zi, ne vom trezi că lepra iudaică a pus stăpânire completă pe avutul statului.

CUM A EXPLOATAT „EUROPA" HOTELURILE STATULUI

Anul trecut, soc. „Europa", spre stupefacția generală, a obținut concesiunea a 80 camere la hotelurile „FERDINAND" și „CAROL", pe un preț ridicol, speculându-le apoi la 350—400 lei pe zi camera.

Toamna, la predare, instalațiile de apă și mobilierul erau complect ruinate, și astfel munca de zeci de ani a oamenilor cari au luptat din răsputeri pentru menținerea prestigiului băilor, s'a distrus, iar Băile Herculane de altădată, a devenit o ploșniță-rie.

Această experiență tristă de un an așa se vede că nu a deschis ochii celor din minister, altfel ce altă explicație ar putea avea licitația ce se anunță?

DESFIINȚAREA MUZEULUI „GENERAL CENA"

Printre alte nelegiuiri comise de iudeii dela „Europa", trebue să amintim și desființarea muzeului „General Cena".

In încăperile situate lângă terasa dela Cazinou, vreo câțiva oameni cu dragoste pentru trecutul acestei regiuni, au adunat obiecte de o netăgăduită valoare istorică și înființând muzeul „General Cena" au oferit încă un punct de atracție pentru nenumărații vizitatori.

Perciunații dela „Europa", conduși de spiritul mercantilic specific rasei, s'au gândit că sălile destinate pentru muzeu ar putea fi utilizate mai cu „folos". Și atunci toate obiectele adunate cu trudă au fost aruncate într'o magazie, iar muzeul propriu zis a fost transformat în ugheană, în care o țață roșcată oferă vizitatorului diverse ape minerale precum și grațiile sale pleoștite.

Sacrilegiul acesta comis față de trecutul neamului românesc, eternizat în muzeul „General Cena" prin monumente de o valoare rară, a stârnit furtunoase campanii de presă, dar totul a fost în zadar, de oarece domnii dela „Sănătate" nu s'au prea sinchisit, iar roșcata și-a vândut mai departe grațiile și apele.

MINISTERUL SANATAȚII SA RASPUNDA

Aveam convingerea că sfârșitul sezonului va pune capăt speculei nerușinate a celor dela „Europa", dar auspiciile sub care se anunță anul 1937, ne dovedesc că organele ministerului sănătății persevereză în grețala de anul trecut, contribuind astfel la o rapidă ruinare a Băilor Herculare.

In interesul prestigiului acestei localități, care a atras vizitatori din toate părțile lumii, precum și pentru a împiedica risipa avutului public prin concesionări scandaloase, ministerul sănătății este obligat a cerceta condițiunile oneroase ale contractului încheiat între stat și soc. „Europa" și printr'un comunicat oficial a da lămuririle necesare opiniei publice.

Dacă e vorba de înfrângerea speculei, Statul este obligat, în primul rând, să ne dea exemple de urmat.

R. P. R.

Acordarea devizelor

Comisia valutară care funcționează pe lângă Direcția Reglementării comerțului exterior, a hotărît să nu mai primească nici o cerere de devize, care va fi înaintată direct de solicitatori. Cererile nu vor putea fi luate în considerație dacă nu sunt depuse de bănci la comisie.

Deasemenea s'a hotărît ca orice cerere de devize, care nu va fi însoțită de acte justificative, va fi respinsă pentru acest motiv. Cererile vor trebui să aibă atașate acte prin care să se dovedească necesitatea sumelor cerute. Astfel complectate, ele vor trebui depuse la băncile particulare, deoarece numai astfel vor putea fi luate în seamă de comisie.

MINISTERUL MUNCII, SĂNĂTĂȚII ȘI OCROTIRILOR SOCIALE
Serviciul Technic

Publicație

Ministerul Muncii, Sănătății și Ocrotirilor Sociale, ține licitație publică cu termen scurt în localul său din Calea Griviței No. 64—66 (Serv. Technic) în ziua de 16 Martie a. c., orele 12 dimineața, cu oferte închise și sigilate în conformitate cu dispozițiunile legii contabilității, pentru darea în întreprindere a construcției dependințelor la Stațiunea de Malarie Techir-Ghiol jud. Constanța, în sumă după deviz de lei 242.000.

Garanția provizorie este de lei 5 la sută asupra valorii devizului, consemnată într'o recipisă a Casei de Depuneri, care se va depune comisiunei în plic sigilat, separat de ofertă.

Devizul, planul și caetul de sarcini, se pot consulta în toate zilele de lucru între orele 11-13 la Serviciul Technic din Minister.

La licitație vor fi primiți, Ingineri, Arhitecți și conductori de lucrări publice cari îndeplinesc art. 1 din condițiunile generale de lucrări publice.

Intâmplări din Capitală

VICTIMA ACCIDENTULUI DE AUTOMOBIL DIN STR. ȘTIRBEI VODA A INCETAT DIN VIAȚA

Tânărul ALEXANDRU TOTH, în etate de 21 ani, care a fost lovit Sâmbătă de un autocamion al Pirotechniei Armatei a încetat aseară din viață la spitalul Brâncovenesc unde a fost internat imediat după accident.

*

Intr'o cârciumă din str. Manu Cavafu, Sandu Marcovici, *a înjunghiat cu un briceag în piept pe tovarășul său de chef* Iordache Marin *din str. Cuza Vodă 204.*

Rănitul a fost internat la spitalul de urgență.

MUNICIPIUL BUCUREȘTI
Primăria Sectorului IV Verde
Serviciul Licitațiilor

Publicațiune

Se aduce la cunoștința generală că în ziua de 12 Martie crt. orele 11 se vor ține licitațiuni publice cu oferte închise în localul comunal, sala de licitațiuni, după cum urmează:

1. Pentru închirierea compartimentului Nr. 10 din piața Filantropia pe timp de un an dela 1 Aprilie 1937—31 Martie 1938, cu vechia destinațiune.
2. Idem compartimentelor Nr. 7, 9, 23, 25, 27 din hala Dr. Botescu exterior, pe timp dela 1 Aprilie 1937—31 Martie 1938, cu vechile destinațiuni.
3. Idem compartimentelor Nr. 5, 6, 8, 17, 18, 20, 21, 22, 29, 30, 31, 32, 33, 34, 35, 36, 38, 40, 41, 42, 43, 44, 45, 48, 49, 50, 51, 52, 53, 55, 59, 61 cu vechile destinațiuni, din hala Dr. Botescu interior, pe timp dela 1 Aprilie 1937—31 Martie 1938.

Chiria inițială dela care începe licitația este cea prevăzută în condițiunile speciale de închiriere.

Garanția provizorie pentru admitere la licitație este de 5%, iar cea definitivă de 10%.

Art. 88—110 din LCP, precum și art. 229—230 din noua lege administrativă sunt aplicabile acestor licitațiuni.

Orice alte informațiuni se dau zilnic la Serv. Licitațiilor între orele 11—13½ în Primăria Sectorului IV Verde.

Primar, ss *Al. D. Matak.*
Șeful Serv. Licitații,
ss *George Buzdugan*

Nr. 1433/331 LC.
1937, Februarie 27.

Al XIII-lea congres agricol

a început în prezența M. S. Regelui

Cuvântările rostite

Eri dimineața a început în aula Academiei de înalte studii comerciale și industriale cel de al XIII-lea congres agricol, sub patronajul M. S. Regelui Carol II.

In numeroasa asistență am remarcat pe d-nii I. Inculeț, vicepreședinte al consiliului de miniștri, M. Negură, ministrul cooperației, V. P. Sassu, ministrul justiției și interimar la ministerul agriculturii și domeniilor, C. Argetoianu, M. Manoilescu, Pamfil Șeicaru, C. Sescioreanu, Al. Nasta, Pădureanu, Gh. Popescu Sanitaru, M. Berceanu, Th. Mândru, E. Brancovici, C. Garoflid, Cicero Gorciu, Ionescu Brăila, C. Alimănișteanu, G. Ionescu-Sișești, C. Cipălanu, etc.

SOSIREA M. S. REGELUI

La orele 11 a. m. d. Th. Mândru, președintele societății inginerilor agronomi, anunță sosirea M. S. Regelui Carol II.

Intreaga asistență în picioare primește cu strigăte de „ura!" pe primul agricultor al țării! ...

DESFAȘURAREA PROGRAMULUI

Primul care ia cuvântul este d. ministru V. P. SASSU.

D-sa începe prin a arăta marele și viul interes pe care M. S. REGELE CAROL II îl poartă neîntrerupt agriculturii noastre, plugarilor de toate treptele și reprezentanților științei noastre agronomice.

Ocupându-se apoi de agricultura țării, d. V. P. SASSU constată că în ultimul timp producțiunea obținută pe unitatea de suprafețe este cantitativ și calitativ inferioară producțiunii celorlalte țări agricole din Europa.

Cu privire la cel de al XIII congres agricol, d. V. P. SASSU spune că se cuvine să se aducă laude societății inginerilor agronimi pentru organizarea congresului.

CUVANTAREA D-LUI TH. MANDRU

D. TH. MANDRU, președintele soc. inginerilor agronomi și directorul general al serviciului agriculturii, luând cuvântul se ocupă în primul rând de actuala stare a agriculturii românești.

D-sa afirmă că agricultura noastră se găsește la o răspântie istorică.

In ceiace privește importanța pe care o prezintă cel de al XIII-lea congres agricol, d. TH. MANDRU ține să sublinieze că acest congres va fi o frământare de idei, între agricultori și corpul tehnic agronomic, cu scopul de a spori cunoștințele unei agriculturi mai raționale.

Cu privire la actuala stare de lucruri, d. TH. MANDRU crede că patru sunt căile de urmat pentru ridicarea agriculturii și anume: a) ajutor material, eftenirea creditului și reducerea diferitelor sarcini pe care agricultorul le suportă; b) creiarea unui regim de încurajare și de ocrotire, care să stimuleze inițiativa particulară, sporind rentabilitatea; c) desfășurarea unei acțiuni culturale la sate pentru educația tehnică și socială a plugarilor maturi; d) desăvârșirea unei puternice mișcări cooperatiste care să unească pe micii agricultori izolați, de astăzi.

Indrăznesc, în fața camarazilor agricultori, să spun că este o rușine a țării noastre faptul, că la hectar, noi suntem țara agricolă, care producem cel mai puțin și de cea mai slabă calitate. Aci, între noi, avem dreptul și datoria de a spune adevărul.

Deaceia, lucrările domniile voastre trebue să tindă în primul rând spre ridicarea acestei producțiuni, atât din punct de vedere al calității, cât și al cantității.

In această privință, se cere strânsa colaborare a elementelor de știință, intelectuale, dar și a elementelor de brațe, cari să ducă la execuțiune în mod real și practic, cele ce se învață pe băncile școalei.

In al doilea rând — și acesta este un punct la care țin foarte mult — este chestiunea învățământului.

Felul în care a fost priceput până acum la noi învățământul agricol, cred, că a fost complect fals. Să mă ierte domnii ingineri agronomi că spun acest lucru tocmai în congresul lor.

Invățământul agricol, după Mine, nu are scopul de a produce agronomi, ci de a produce agricultori. Și este trist de a vedea, că din numărul celor cari urmează cursurile școalelor medii și superioare de agricultură dela noi din țară, nu vor să iasă decât funcționari și că nu urmează aceste cursuri acei cari ar trebui să aibă mai mult la inimă — și am putea zice, și la pungă — dezvoltarea agriculturii noastre. (Aplauze puternice)

Am nădejdea, că în această caldă colaborare, care trebue să existe în acest congres, o mulțime din aceste probleme vor putea fi puse la punct și că, prin bunăvoința și dragostea pe care fiecare dintre domniile voastre trebuie s'o aibă pentru propășirea ramurii care vă interesează în deosebi, prin dezvoltarea rațională și hotărîtoare a agriculturii țării românești, se va ajunge la propășirea întregii țări. (Aplauze).

Problema aceasta M'a pasionat pe Mine de ani de zile și, pe cât am putut, am dat totdeauna sprijinul Meu agriculturii românești.

In fața agricultorilor, adunați astăzi aci, Imi iau din nou angajamentul, de a sta de veghe ca această ramură a economiei naționale, ramură de căpetenie a propășirii țării, să se îndrepte spre calea cea bună printr'un progres vădit și real.

Cer deci tuturor celor întruniți în acest congres să aibă încredere în Mine și să-Mi dea cel mai neprecupețit concurs, pentru aducerea la îndeplinire a acestui deziderat, care trebue să fie un deziderat cald și imperios al tuturor Românilor (puternice și prelungite aplauze, ovațiuni).

Vorbesc apoi d-nii Mihail Manoilescu, Bușilă, Nazarie, Pamfil Șeicaru, Ch. Ghețu, V. Ionescu și alții, după care se ridică ședința de dimineața, la orele 13,30.

Cuvântarea M. Sale Regelui

M. S. Regele Carol II primit cu ropote de aplauze rostește următoarea cuvântare:

DOMNILOR,

Am salutat cu o vie bucurie inițiativa de a se întruni din nou acest congres al agronomilor; dar bucu-

M. S. REGELE CAROL II

ria Mea a fost mult mai vie în clipa în care am priceput, că acest congres nu este un simplu congres al unor profesioniști ai agriculturii, ci este o colaborare a tuturor elementelor, care au la inimă și au interes ca această ramură, cea mai importantă a economiei naționale, să se dezvolte pe un teren sănătos și mai ales pe un teren productiv. (Aplauze).

Agricultura, despre care a devenit o lozincă la noi să se spună că este ocupațiunea principală a Românilor — am spus-o și Eu — din nenorocire, dacă este ocupațiunea manuală principală a Românului, nu este totdeauna și ocupațiunea lui mintală.

Acest congres are tocmai acest scop, de a face ca toți să se gândească și să-și unifice sufletele pentru progresul stăruitor al acestei ramuri a economiei naționale.

Agricultura nu trebue să fie privilegiul unei caste sau al unei clase; agricultura trebue să fie, la noi în țară, colaborarea strânsă și inimoasă a tuturor locuitorilor acestei țări, a tuturor factorilor de producțiune și a tuturor îndrumătorilor. (Aplauze).

Nu vreau, spunând acestea, să diminuez importanța celorlalți factori de economie. Sunt industrii, cari sunt neapărat necesare pentru viața și chiar pentru apărarea acestei țări, — și această apărare este și a agriculturii, căci este apărarea solului românesc. (Aplauze).

Mă bucură colaborarea de aci, fiindcă sper să văd, că din dezbaterile domniilor voastre, nu vor eși hotăriri teoretice, ci vor eși hotăriri practice. (Aplauze).

In anii din urmă, decând a început să pătrundă ceva mai mult în sufletul fiecăruia necesitatea sporirii producțiunii agriculturii noastre, au început să mișune fel de fel de teorii, — teorii frumoase, teorii aduse unele de peste granițe, altele născute în țara noastră, dar cari tot teorii au rămas. Ceiace trebue să facem este ca aceste teorii să iasă din cadrul speculațiunilor mintale și să intre ca o sămânță în brazda pământului. (Aplauze puternice).

Una din problemele de căpetenie este sporirea cantitativă și calitativă a producțiunii noastre agricole.

Şedința de după amiază

Ședința de după amiază începe la orele 16 sub președinția d-lui Mihail Manoilescu.

Ședința aceasta este rezervată problemelor cu privire la tehnica agricolă.

D. MIHAIL MANOILESCU: „Technicitate și productivitate agricolă".

D. Mihail Manoilescu după ce trece în revistă o serie de date statistice spune că tehnicizarea agriculturii este cea dintâi cheie a progresului agriculturii românești. Tehnicizarea mai înseamnă întrebuințarea materiilor auxiliare ca îngrășăminte naturale și chimice, chimicale pentru podgorii, etc., înseamnă mecanizarea procesului agricol și îmbunătățirea calității vitelor și a produselor solului prin adăposturi și prin mijloace de depozitare demne de occidentul agricol.

D. ION CAMARAȘESCU: „Raționalizarea culturii porumbului".

Porumbul este o cereală, — spune d. I. Cămărășescu — dar problema porumbului nu poate fi tratată în cadrul problemei cerealelor. Porumbul este o mare bogăție națională rămasă încă nevalorificată. Cu îngelesul pe care îl dăm cugetării noastre când zicem că România are petrol, sare și lemn, tot așa trebue să zicem că România are porumb.

D. I. Cămărășescu analizează apoi întreaga evoluție a culturii porumbului.

D. G. IONESCU-SISEȘTI: „Tehnica în agricultura României".

După o expunere extrem de interesantă asupra tuturor problemelor cari privesc mijloacele ce trebuesc folosite pentru ca agricultura în general să înregistreze progrese cât mai mari, d. Ionescu-Sisești se ocupă de îmbunătățirile tehnice ce se cer introduse azi în agricultura românească.

D. prof dr. TRAIAN SAVULESCU: „Ridicarea producțiunii agricole prin combaterea boalelor și paraziților la plante".

D. prof. Traian Săvulescu, ca specialist, a arătat în ce constă pericolul paraziților și boalelor, după care trece în revistă toate mijloacele de combatere a acestui pericol.

Ședința a luat sfârșit la orele 9 seara.

D. C. SESCEOREANU: „Legea pentru organizarea agriculturii". Vorbind despre necesitatea de a se organiza agricultura, d. C. Sesceoreanu ,președintele Uniunii Camerelor de agricultură, a arătat că statul e în drept să impună agricultorilor în chiar interesul lor unele măsuri de cultură cu caracter obligatoriu.

In ceiace privește rolul pe care îl au Camerele de agricultură, d-sa a ținut să atragă atențiunea congresiștilor că aceste mici „cămine de agricultură" trebuesc ajutate, de oarece s'au dovedit a fi indispensabile acțiunilor sănătoase pentru desvoltarea agriculturii românești.

D. prof. dr. N. CORNAȚEANU: „Mijloace și metode de îndrumarea agriculturii". D. prof. N. Cornățeanu, după ce se ocupă de aspectele interventionismului de stat în agricultură, ajunge la concluzia că o asemenea politică trebue să învingă în țara noastră.

*

Desbaterile congresului au continuat azi dimineață.

Vasile Dova

DIVERSE

se va ține la ministerul de industrie și comerț o ședință a delegației economice a guvernului sub președinția d-lui prim ministru Gh. Tătărăscu, dacă se va întruni numărul necesar de membri.

*

LA MINISTERUL aerului și marinei s'a alcătuit un proect de lege pentru modificarea fondului național al aviației.

Prin acest proiect se stabilește că timbrul de aviație care se aplica până acum ca impozit pe facturi, se mărește dela 1 la mie la 2 la mie.

*

CASA DE ECONOMIE, ajutor și credit a clerului ortodox din România, își anunță pe membrii delegați din toată țara, că Adunarea generală a fost fixată pentru ziua de 30 Martie a. c. Sedința se va ține în localul Atenului „DICHIU" din București, strada Romană Nr. 89, la orele 9 dimineața.

*

DIRECȚIUNEA GENERALA C. F. R. a aprobat pentru funcționarii județeni și comunali audienți, ai cursurilor organizate de ministerul de interne prin Centrul de pregătire tehnică profesională administrativă, o reducere de 50% și anume înapoierea dela București, la stațiile de domiciliu, se va face gratuit, după terminarea cursurilor, pe baza biletelor întregi cumpărate la venire și a unor certificate cu grefă și timbru sec, eliberate prin școală.

*

SE ADUCE la cunoștința salariaților c. f. r. că ieri a luat ființă la Tribunalul Ilfov „Asociația personalului C. F. R. de toate ramurile din București pentru împroprietărire cu locuințe".

Scopul acestei asociațiuni este de a îmbunătăți condițiunile de trai, morale și sociale prin obținerea de locuințe proprii plătibile în rate de către membrii acestei asociațiuni.

Asociația este condusă de un comitet compus din următorii salariați c. f. r.: Codreanu Vasile președinte, Ionescu Constantin, Vasilescu Ioan, vice-președinți, Botez Gheorghe secretar, Radu Ioan, casier, Drăghiță Vasile, Tălângeanu Vasile, Mincovici Constantin, Cârcel Nicolae, Mihăilă Chiriac, Brauch Ernest, consilieri, Sufărescu Alexandru, Cionoiu Constantin și Ionescu Nicolae cenzori.

Parohii vacante

în arhiepiscopia ortodoxă de Alba Iulia

Din partea arhiepiscopiei ortodoxe române de Alba Iulia și Sibiu, primim următorul

COMUNICAT

„Se aduce la cunoștința candidaților la preoție, că în Arhiepiscopia ortodoxă română de Alba Iulia și Sibiu, sunt vacante 27 parohii bugetare, iar în regiunea secuească apte opt parohii, toate recunoscute de către onor minister al Cultelor și Artelor.

Onor. minister al Educației Naționale, a binevoit a asigura salariul de învățător catehet, pentru 47 localități în regiunea secuizată din județele Ciuc, Trei Scaune și Odorhelu, în care urmează a se hirotoni preoți.

Cei ce doresc să ocupe vreunul din aceste posturi, să înainteze în termen de 30 zile, preaveneratului Consiliu Arhiepiscopesc-Sibiu, cereri însoțite de acte asupra pregătirii teologice. Absolvenții de academi teologice, licențiați în teologie, să aibă Certificat de calificație preoțească, iar candidații hirotoniți să prezinte carte canonică dela Chiriarhul lor.

Dintre candidații la aceste posturi, vor fi preferați cei ce cunosc împrejurările și condițiunile din regiunea secuizată".

Adunarea generală extraordinară

a frontului unic al salariaților publici

Problema funcționărimei române cu toate necazurile ce se leagă de ea, constituie pentru guvernanții noștri de azi, ca și cei de eri, o problemă ce se tratează cu multă ușurință.

Situația acestei funcționărimi este azi disperată... Cu plămânii invadați de bacilii lui Koch, cu odraslele nedate la școală din cauza lefurilor mizerabile, funcționarul român e sortit dispariției, locul lui urmând să fie ocupat, într'un viitor nu prea îndepărtat, de minoritari, dacă statul nu va interveni energic și la timp.

Din cauza cruntei mizerii în care se sbat funcționarii noștri, asistăm azi la o lentă substituire — în cadrele funcționărimei — a elementului român cu cel minoritar.

In stadiul actual fenomenul acesta nu e deloc îngrijorător, dar cere totuși măsuri de precauțiune.

Este un adevăr indiscutabil că un stat este astfel cum îi sunt funcționarii lui.

Sunt acești funcționari civilizați și corecți și statul respectiv va fi civilizat și cinstit.

Țara noastră are funcționari plătiți cu câte 500 lei lunar (agenții sanitari) cu câte 800 lei lunar (agenții silvici) cu câte 1500—2000 lei lunar cari trebuesc să susțină familii a căror întreținere reclamă 4—5000 lei lunar.

De unde iau acești funcționari diferența de cheltuială?

Este statul în cazul acesta un conrupător de suflete și caractere, mai ales pentru funcționarii mânuitori de bani publici sau deținători de secrete de stat?

Dar să revenim asupra altui aspect al problemei funcționărești.

Avem în țară 306.000 funcționari, adică un procent de 16 funcționari la mie.

Americanii au un procent de 8 funcționari la mie, iar Danemarca, un procent de 5 funcționari la mie.

Ce rezultă din această înșirare de procente?

Inseamnă că noi avem o pletoră de funcționari.

Acesta este un adevăr cunoscut de toată lumea.

De aceia numărul lor trebuește neapărat redus.

Redăm mai jos moțiunea votată însă nu din rândurile funcționarilor de carieră, ci dintre cei cumularzi, dintre cei loviți de pedepse disciplinare sau chiar penale și dintrei cei ilegal numiți.

In loc ca să se ocupe de aceste probleme, guvernul a întocmit un statut al funcționarilor publici, care în forma lui de azi desconsideră toate realitățile menționate mai sus.

De aceia nu ne îndoim niciun moment că acest statut va cădea.

Redăm mai jos moțiunea votată ieri prin aclamații de cele câteva mii de persoane congresiste.

MOȚIUNE

„Asociațiile profesionale ale funcționarilor publici din întreaga țară, constituite în „FRONTUL UNIC", inclusiv Corpul didactic, Corpul preoțesc, Corpul P. T. T. și Corpul C. F. R., întrunite în adunare generală extraordinară astăzi, 20 Februarie 1937, constatând că guvernul n'a introdus în proiectul de lege asupra statutului funcționarilor publici deziderateele, prezentate de către „FRONTUL UNIC" al asociațiilor profesionale de salariați publici,

constatând că, deși proiectul de buget al statului prezintă pe anul 1937/1938 un spor de aproape 3 miliarde lei, totuși pentru unele categorii de funcționari nu s'a prevăzut nimic,

constatând nedreptățile și absurdităților salarizării actuale, în urma discuțiunilor hotărâsc:

1) Să se intervină la guvern, ca să introducă în proiectul de lege asupra statutului funcționarilor publici, toate deziderateele cerute de „FRONTUL UNIC".

In partea generală a statutului să se introducă neapărat cele două deziderate, cerute de unanimitatea asociațiilor funcționărești și anume: a) dreptul asociațiilor profesionale de a intenta în justiție acțiuni pentru anularea numirilor, înaintărilor, încadrărilor și transferărilor ilegale și b) tabela normativă pentru salarizarea tuturor funcțiunilor publice, așa cum s'a făcut pentru funcționarii C. F. R. prin statutul respectiv.

2) Să fie acceptată tabela normativă de salarizare, elaborată de Federația generală a asociațiilor profesionale de salariați publici și aprobată de congresul general, ținut la București în zilele de 25 și 26 Octombrie 1936.

3) Aprobă încadrarea tuturor funcțiunilor publice în tabela normativă de salarizare, așa cum ea s'a făcut de „Frontul unic" al asociațiilor profesionale de salariați publici.

4) Bugetul pe anul 1937/1938 să fie refăcut pe baza tabelei normative de salarizare și a încadrărei în ea a tuturor funcțiunilor publice.

5) Până la legiferarea salarizării potrivit tabelei normative bugetul pe 1937/1938 să se voteze cu desființarea ultimei reduceri de 10 la sută.

6) Să nu se mai voteze prelungirea legii măsurilor financiare excepționale și să se dea posibilitatea bugetară pentru înaintarea tuturor acelor funcționari, cari stau neînaintați de peste 5 ani.

7) Să se desființeze complect cadrul disponibil și pe 1 Aprilie toți funcționarii din acest cadru, să primească salariile întregi și să fie repartizați autorităților de origină.

8) Organizarea creditului funcționăresc și proiectul de lege respectiv să se facă cu conlucrarea reprezentanților „Frontului unic".

9) Să se modifice de urgență legea cumulului

10) Să se intervină pe lângă guvern, pentru desființarea monopolurilor, cartelurilor și a trusturilor, să se oblige Societatea comunală de tramvaie, ca să acorde tuturor funcționarilor publici bucureșteni abonamente în aceleași condiții, ca și funcționarilor primăriilor municipiului București.

Adunarea generală extraordinară dă depline puteri conducătorilor „FRONTULUI UNIC": profesor dr. HURMUZESCU, I. NISIPEANU, D. V. ȚONI, părintelui ALEXANDRU NICOREANU, d-lui președinte al asociației întregului personal P. T. T., ROMULUS GEOROCEANU și STANCU BRADIȘTEANU, președinte Federației generale a asociațiilor profesionale de salariați publici, ca să ia toate măsurile, pe care le vor crede necesare, pentru aducerea la îndeplinire a tuturor deziderateelor de mai sus".

In ziarul de mâine vom publica ordinea desbaterilor precum și numele vorbitorilor.

Mihail Daneș

ARO: Vinovatul
cu Piere Blanchar

Români!

Pentru România de mâine a Românilor: nici un ac dela jidani!

Veniți în „România Anticomunistă" pentru a ridica protestul vostru împotriva bolșevismului și a organiza boicotul mărfii și literii jidovești

PRIMĂRIA MUNICIPIULUI BUCUREȘTI

Publicația No. 4

No. 70 din 27 Febr. 1937

Se aduce la cunoștința celor interesați că în zilele mai jos arătate, la orele 11 dim., se vor ține în localul Municipiului București, Str. Vasile Boerescu nr. 13, licitații publice, astfel:

La 10 Martie 1937

Procurarea de aparate de geodezie și topografie; în valoare totală de cca Lei 375.515, necesare Dir. Cadastrului.

La 19 Martie 1937

Aprovizionarea cu 16.000 kgr. Acid Carbonic în tuburi a 20 kgr. necesar pentru frigorifere și fabrica de ghiață.

Pentru orice informațiuni, devize, caiete de sarcini, etc., doritorii se pot adresa la Serv. Licitațiilor, str. Vasile Boerescu No. 13, în orele de serviciu.

p. Primar General,
(ss) *V. Vasilescu*
Șeful Serv. Licitațiilor
Subdirector (ss) *Nic. J. Sarru*

Asociația avocaților statului și-a ales noul comitet

Duminică 28 Februarie 1937, ora 10 a. m. a avut loc adunarea generală a asociației avocaților Statului.

După citirea raportului general asupra mersului asociației care implinește trei ani dela înființarea sa, s'a dat descărcarea comitetului pentru gestiune.

S'a procedat apoi la alegerea membrilor pe noul period statutar.

S'a discutat chestiunea salarizării membrilor acestei asociații. Conform art. 17 din statut s'a procedat la alegerea comitetului care are următoarea formație: președinte, EM SLĂTINEANU; vice-președinte, PAUL PORUMBEANU și A. GORSKY; secretar general, I. BOGDAN; casier, TITUS PETRESCU.

„Românul" din fruntea liceului „Decebal" - Deva

Isprăvile faimosului director Ianos Bockeany. Impărăția jidanilor; Calvarul Românilor adevărați

In acest an de grație 1937, în fruntea Liceului „Deceval" Deva, se găsește un personagiu mare'n stat și mărșăvii, dar mic în fapte, pe nume Ianos Bockeany, *fostul și înfocatul maghiar din 1916, ce tot trage nădejde a-și lua vechiul nume de ungur veritabil.*

Este acel personagiu ce-și etalează în fiecare scară fruntea-i lată de un centimetru *pe* Corsoul *Devei spre a sfida pe cei ce simt românește și care nu înțeleg, cum mai poate sta în fruntea unui liceu românesc un* român *ce-și păstra până acum cîteva zile harta Ungariei și drapelul ei într'una din odăile sale particulare, ca să-i servească la nevoie.*

Și acest mic satrap, ce se laudă cu oamenii sus puși, își continuă păcătoșeniile, făcându-și de cap.

Sub îngusta-i frunte nu se pot odihni idei și sentimente românești, dr persecuții câte vrei. Zilele trecute faimosul director Boteanu, cu dela sine putere, a îndepărtat din postul său de preparator dela laboratorul de fizică și chimie al acestui liceu, pe studentul *Andrica Gh.*, dela Politehnica din Timișoara pe motivul că a adus în camera sa dela internat un manifest al *Centrului studențesc Cluj*, lansat pentru a îndemna bunii Români la participarea prohodirii creștinești dela *Orăștie*, a celor doi eroi, MOȚA și MARIN ; apoi că susnumitul student a întâmpinat osemintele *„Celor doi"* în gara Orăștiei.

Și pe când elevii și cei ce simt românește au de îndurat de pe urma acestui „bos-taurus", jidanii, sunt la ei acasă.

SUNT SCUTIȚI DE A SCRIE SAMBATA, pentrucă perciunatul n'are voie a scrie în această zi și Boteanu știe să tolereze astfel de insultă adusă școalei românești de câțiva ani de zile.

Elevul KLEIN M., viitor rabin și sugrumător de goimi, este scutit — negru pe alb, în catalogul de clasă, sub iscălitura susnumitului director — de a scrie, vreo literă măcar, Sâmbăta.

S'au găsit însă câțiva tineri profesori români, căci majoritatea sunt minoritari, cari să înfrângă, acum câteva zile, această incalificabilă purtare jidănească și administrativă, ștergând pata depe liceul cu frumosul nume: „Decebal".

Ce spune d. ministru al Educației naționale de faptele directorului I. Boteanu? Mai există dreptate în țara noastră?

Unde ești tu Țepeș-Doamne?

Socione

Primejdia comunistă și Franța

Se vorbește insistent în Franța de o unire a tuturor lucrătorilor sub steagul comunist. Comuniștii se și pregătesc în vederea aceasta, siguri că în 6 luni vor realiza opera lor.

In privința presei, pe lângă „L'HUMANITE", oficiosul comunist, se lansează acum ziarul „LE SOIR". Acesta dispune de 20 de milioane de franci și e condus de tovarășul DUTILLEUL, deputat de Asniéres, și casierul partidului comunist.

Acest Dutilleul este unul din oamenii cei mai devotați Moscovei.

*

In ultimul său discurs politic, MAURICE THOREZ a anunțat „Vom face în curând un singur partid muncitoresc".

Pentru a profita la maximum de această mare operație, partidul comunist a hotărît să întărească agitațiile în regiunea Parisului.

Iată una din instrucțiunile trimise secretarului unei celule comuniste :

DRAGA TOVARAȘE :

„In urma hotărârii luată la adunarea delegaților, te rog să desemnezi pe un camarad sigur pe fiecare atelier de uzine.

Trimite numele și adresa lui pentru a-l putea convoca la prima adunare.

Acest lucru, care trebuie să rămână strict confidențial, nu trebuie să depășească cercurile biroului politic".

Cu salutări, MERCIER

IMPRUDENȚE COMUNISTE

Curierul comuniștilor se pierde și el uneori. S'a găsit, astfel următoarea scrisoare trimisă, tot de Mercier, către secretarul secției comuniste din uzinele Renault :

„Primesc o scrisoare a comandantului Hamul Said, din celula 1 A, care se plânge de purtarea camarazilor francezi față de algerieni. Aceasta nu poate să dureze. Caută de împacă lucrurile. Toată forța noastră stă în solidaritatea tuturor tovarășilor".

Cu salutări, MERCIER

„EXPOZITIA UNIVERSALA ESTE EXPOZIȚIA NOASTRA"

La o recentă întrunire muncitorească și comunistă, fruntașul comunist Arrachard a spus următoarele : „Expoziția din Paris este expoziția noastră, este opera voastră. Deci, să nu mai pătrundă în ea nici un partizan al lui Donot, nici un pretins membru al sindicatelor noastre. Toți aceștia sunt partizani ai lui La Rocque.

După aceasta, lucrătorii au străbătut străzile cu pancarte pe care scriseseră : „Expoziția să fie deschisă la 1 Mai !".

CENZURA LA SPECTACOLE

Ultima revistă de la Cazino de Paris a dat loc la un incident. Fiind reprezentate, pe scenă, mai multe figuri politice ale actualului guvern, evident caricaturizate, Jean Lay, care era în sală a cerut ca aceste figuri să nu mai apară în program. A nu se atinge, nici în glumă, de d-nii Blum, Cachin, Daladier, etc.

Pentru prima oară, Parisul a cunoscut o astfel de restricție.

Nu mai poți nici să râzi.

Oricum, aceasta dovedește gradul de înăbușire a sufletului francez, sub regimul comunist.

Puțin ca în România...

O. D.

Presa jidovească și dizolvarea lui Pangal

D. Jean Pangal, faimosul francmason, a pus la cale desființarea marei logi naționale, din str. Câmpineanu.

Intreaga presă care stă în slujba neamului, a subliniat evenimentul cum se cuvenea. E drept că s'au făcut unele rezerve explicabile, când e vorba de sinceritatea unor francmasoni notorii, dar ocicum la Patriarhie, acolo unde s'a desfășurat festivitatea dizolvării, în fața șefului bisericii, s'a petrecut un fapt de o covârșitoare importanță.

Ce se ascunde în spatele acestei dizolvări nu ne interesează aici, dar este destul de curios că presa din Sărindar, care-și respectă atât de mult cititorii, încât se pricepe să-și bată zilnic joc de ei, n'a găsit loc să înregistreze desființarea marei loji naționale.

Blumenbergii, acești siniștri latifundiari de cerneală, au dat ordin rândașilor dela gazetă să nu scrie nimic despre renegarea lui Jean Pangal. Firește că și fără agramatele comentarii ale lui Kalman, masoneria rămâne, de azi înainte, cel puțin în parte, dizolvată, dar noi nu putem trece peste această semnificativă tăcere a rotativelor galițiene.

Din surzenia semită a Sărindarului tăiat împrejur, noi nu putem înțelege altceva decât că această presă, pe care am demascat-o fără cruțare, în ceeace are mai criminal, este împotriva celui mai elementar sentiment național. Este aici o tăcere a unor complici pentru care nu există altă sancțiune, decât ceeace merită cei mai odioși dintre trădătorii neamului.

Parastase pentru I. Moța și V. Marin

ȘERBINȚI-HOTIN

Februarie, 28. — La biserica noastră s'a oficiat de către pr. *Petrea Cerneavschii* și *Malauca* un parastas pentru pomenirea celor 2 eroi ai creștinismului și naționalismului I. MOȚA și V. MARIN, morți pe câmpurile îndepărtate ale Spaniei.

In fața unui număr impresionant de credincioși a vorbit d. *Al. Gh. Vulpe* șeful organizației „Frontului Românesc" din localitate, care în cuvinte alese a descris grozăvenia comunismului și nevoia oricărui român și creștin de a lupta în contra acestui rău.

GOLDEANU-SILIȘTEA-BUZAU

Februarie, 28. — Zilele trecute s'a oficiat un parastas după sfânta liturghie pentru pomenirea martirilor ION MOȚA și VASILE MARIN, din inițiativa organizației „Totul pentru țară".

A vorbit cu mult suflet preotul M. Angelescu despre eroii biruitori din Spania și despre necesitatea solidarității românești în aceste timpuri grele.

MUNCELUL DE SUS-ROMAN

Februarie, 28.—Sâmbătă, preotul Cușmuliuc, învățătorii Vas. Dabija și V.Burleac au mers la biserică unde s'a oficiat un serviciu religios pentru împlinirea unei luni dela moartea prea fericiților mucenici IONEL MOȚA și V. MARIN.

La urmă, în numele național-creștinilor, vorbește șeful de sector Vasile Burleac, învățător.

TARUTINO

Februarie, 28. — *Zilele trecute s'a oficiat în biserica ortodoxă din localitate un parastas pentru ION MOȚA și V. MARIN.*

După serviciul religios oficiat de preotul I. ȚENU, care a ținut și o predică, a vorbit d. prof. VICTOR PINTILIE despre „Jertfa lui Moța și Marin".

A luat parte o mare mulțime, majoritatea germani, care au răspuns cu entuziasm la chemare.

VIJNIȚA

Februarie, 28. — La inițiativa *„Ligii antirevizioniste"*, secția *Vijnița*, de sub președinția d-lui Gh. Popescu, s'a oficiat de către preotul local Leon Penteleiciuc un înălțător parastas pentru pomenirea martirilor eroi Ion Moța și Vasile Marin.

Preotul Leon Penteleiciuc a ținut o cuvântare emoționantă.

BILCIUREȘTI-DAMBOVIȚA

In ziua de Duminică s'a oficiat la biserica din localitate de către preoții Al. Albu și Florea Georgescu, un serviciu divin pentru odihna sufletelor eroilor martiri Ion Moța și Vasile Marin, căzuți jertfă dragostei de neam și cruce.

Partidul Național-Creștin reprezentat prin d. farmacist I. Buda și C. Tufăneanu, însoțiți de un numeros grup de tineri naționaliști au luat parte la trista ceremonie într'o atmosferă de înaltă simțire românească și curată reculegere sufletească.

Pr. Al. Albu într'o mișcătoare cuvântare a arătat personalitatea celor dispăruți și nobila idee ce le-a călăuzit sacrificiul.

ROMANI!

Voi cu inima creștină :
De pe ochii voștri rupeți
Pânza'ntinsă de dușmani,
Nici un ac dela jidani !

Cei din urmă veterani

Promoția de ofițeri activi și de rezervă 1917

Se împlinesc anul acesta două decenii de când cele mai tinere vlăstare ale generației dela 1916, absolvind școlile militare, au păsit spre frontul de luptă, pentru a primi botezul jertfei și gradul de sublocotenent.

Porniți depe băncile școalei prea tineri și într'o cadență prea vie, spre câmpul marilor prefaceri europene, înfrățiți cu moartea înainte de a fi cunoscut viața, ei au dat războiului tot ce au avut mai bun și mai curat, în sângele și sufletul lor.

Mulți dintre ei străjuesc și astăzi hotarele Moldovei, în pământul scump al marilor Voevozi întărind credința că în suferință cresc virtuțile.

Indurerați de greul jertfei și al rezultatelor ei negative atunci cu studiile neterminate, după ani lungi de luptă petrecuți în umezeala tranșeelor și în puternică frământare sufletească, cei rămași au fost aruncați apoi din corabia războiului, în valurile vieței sociale, mai dezarmați ca cei dintâiu oameni.

Și în timp ce înaintașii lor se întorceau bucuroși la vechile posturi, luptătorii din promoția războiului, priveau dezorientați șirurile ce se înghesuiau sub ochii lor în ierarhia socială, aruncându-le umilitoare priviri pentru lipsa lor de pregătire.

Să se întoarcă din nou pe băncile școalei, nu mai era posibil. Acolo alte generații cu pași grăbiți umpluseră locul(Inainte drumul le era închis, de lipsa de diplome. Tragedia lor sufletească nu a putut pătrunde în preocupările conducătorilor de atunci, pentru că ei ca modești luptători, nu și-au trâmbitat vitejia și nu și-au formulat nici drepturi pentru ea.

Au reînceput cu demnitate altă luptă.

Mulți dintre ei vor fi fost desigur înfrânți și în această nouă luptă mai grea și mai inegală ca pe frontul glonțului și al proectilului de artilerie, alți mulți vor fi rătăcind încă pe valul călător al orizonturilor sociale, dar încă mulți, destui de numeroși au învins toate greutățile, și au complectat studiile și au urcat sus steagul demnității făurit atunci în umezeala tranșeelor și a lipsurilor de tot felul.

Astăzi ne bucură încercarea lor de a-și strânge din nou rândurile.

Ei vor număra pe cei ce au supravețuit și învins, vor preamări memoria celor ce se odihnesc în pace, la hotar de țară, și-și vor cerceta adâncurile sufletești pentru a vedea ce a mai rămas acolo după drumul lung și greu al atâtor desamăgiri și izbânzi.

Vor fi fost ei feriți oare de tentațiunile umilitoare ale vieței de pace, de pericolul atâtor fericiri deșarte — oferte duioase ale dușmanilor noștri — ce va mai fi rămas din tăria jertfei de odinioară și din căldura strămoșeștilor virtuți ?....

Or cum mișcarea lor va reîmprospăta amintirea marilor jertfe și a marilor înfăptuiri, rândurile lor vor stârni admirațiune sădind în suflete nădejdi noui.

Tineretul ce caută astăzi o orientare va putea vedea în gestul lor eroic de atunci, un îndemn pe drumul sacrificiilor pentru Țară, Neam și Rege.

Va fi pentru Promoția războiului o răsplată-unica răsplată, dar tot odată de cel mai mare preț. *Fapta ei ca element de orientare și de îndemn la noi înfăptuiri.*

Pentru supraviețuitori un prilej de îmbărbătare, pentru cei morți o floare pe mormintele lor uitate.

Sandu O. Vicy

Grofii Gasparyi au bătut agenții fiscali

LUGOJ, 28 FEBR. — N'a trecut mult și nici nu s'a uitat cazul grofilor „Gașparyi" din Furliug, jud. Severin, cari, când s'au dus agenții fiscali la ei ca să încaseze datoria lor către Stat, în loc să se supună cuviincios legilor cari guvernează această țară și să-și plătească datoriile, s'au înarmat cu puști și revolvere și s'au repezit la agenții fiscului, trăgând focuri de armă și omorând pe loc un biet Român, iar pe un altul, rănindu-l grav a trebuit să stea în spital mult timp. La fel și primarul comunei care a căutat să liniștească furia grofilor, s'a ales cu mai multe lovituri de puști date peste cap. A fost un adevărat război — civil — care a durat peste 12 ore, în care timp nici jandarmii nu s'au putut apropia de înfuriații grofi, până nu s'au predat ei de bună voie.

Țara și „Porunca Vremii"

Continuăm a publica numele bunilor români, cari au răspuns apelului nostru pentru 10.000 de abonamente și cărora le mulțumim călduros.

Sold precedent : Lei 2.304.634

Dumitru Pop U. P. Căpățână Covurlui	400
Vlaicu Simion, funcționar Sălaj	250
Alexandru I. Plămădeală Soroca	200
Trifan Cocovu preot Timiș-Torontal	200
Focșan Ștefan, șef de birou Cernăuți	200
Gr. Fotescu secretar Buzău	200
Dr. Constantin Grigorcea Prahova	200
Petru Șerban învățător Arad	150
Trifu Stratulat Orhei	150
Vasile Gh. Coman Covurlui	150
Pașcan Ilie notar dipl. Mureș	150
Nicu Ștegăruș învățător Orhei	150
Constantin Ștoleru preot Hotin	150
Vasile Tătaru învățător Turda	150
Grigore Gh. Soltuzu Dorohoi	150
Vasile Iord. Eftimie Bacău	100
Lt. Vasile Jipescu Buzău	100
Gh. Voinescu Gicu Vâlcea	80
Mihail Secară Soroca	50
Ștefan R. Delescu, învățător Cet. Albă	50
Mihail Demetru prof., Loco	200
Mușăteanu Dumitru Preot Loco	200
Dragoș Gheorghe Mureș	40
Vasile C. Balamaci, învățător Albania	800
Florea Gh. Cârstea preș. org. Partd. Creștin Argeș	150
Nicolae Serșea comerciant Prahova	600
Constantin Clinică, comerciant Dâmbovița	600
Tănase Ștefănescu, comerciant Dâmbovița	600
Mihăilescu Floridor, Brăila	400

Total general, lei 2.311.454

SFATUL DOCTORULUI

„Nu vă descurajați, a spus Doctorul către clientul său, toate indispozițiile urinare vor fi repede calmate: arsurile vor dispare, urina va redeveni limpede și normală și veți uita pe rezistentul și perfidul gonococ, luând acel excelent remediu

PAGÉOL

care vindecă blenoragia, cistita, oprește scurgerile, înmlădiază prostata și evită orice complicațiune.

LA FARMACII ȘI DROGUERII

Informațiuni

★ ADUNAREA generală a cercului studențesc *Alba*, sub președinția d-lui *Teodoriciu I.*, ținută în ziua de 22 Februarie 1937 a ales următorul comitet : Președinte : *Bucur ;* vice președinte *A. Ivășcanu ;* secretar general : *I. Dobre ;* secretar de ședință : *V. Drăgan ;* casier : *E. Pătrăngenaru ;* bibliotecar : *Gh. Bodendorfer ;* cenzori : *M. Pop, A. Radu, St. Bățanu ;* membrii în com. : *G. Pavel, A. Pătrăngenaru ; C. Bogdan ;* comisia artistică : *C. Măhăra, S. Cionca, V. Ioanovici.*

★ *GRUPAREA „Reacțiunea" aduce la cunoștiința membrilor care formează comitetul de presă al gazetei, să fie prezenți astăzi 1. III ora 17 la sediul grupării.*

★ **DUMINICA dimineața a avut loc ședința membrilor asoc. ziariștilor creștini, la sediul său din str. Brezoianu nr. 3.**

Intre altele s'a reamintit membrilor că Duminică 7 Martie crt. ora 11 dimineața, are loc la sediul asociației, prima convocare a adunării generale și în cazul când nu se va întruni numărul reglementar, adunarea se amână la 14 Martie crt. la aceeași oră și în același lor când se va ține cu orice număr de membrii prezenți, cari îndeplinesc condițiunile statutare.

★ *IN CADRUL ciclului de conferințe organizat de societatea studenților în medicină veterinară, ce vor avea loc la Institutul național zootehnic str. dr. Staicovici 63, Joi 4 Martie cor., d. director al hergheliei naționale Bontida dr. P. SPANUL, va vorbi despre* „Importanța zooeconomiei naționale".

★ **PICTORII DE BISERICI autorizați cu școală de atelier, întrunindu-se în ziua de 27 Febr. a. c. în casa pictorului *C. Vasilescu* str. 11 Iunie nr. 68 Buc. au hotărât înființarea unei asociații pe baza de statut, încheindu-se un proces-verebal, urmând ca la adunarea viitoare ce s'a fixat pentru ziua de 5 Martie a. c. ora 4 d. a. să se discute proectul de statut și complectarea consiliului.**

❖ PRIMIM următorul APEL : Apropiindu-se sărbătorile Sfintelor Paști, apelăm pe această cale la toți foștii elevi ai liceului „CODREANU" din Bârlad și la amicii acestui liceu, să-și aducă aminte de bucuria unei uniforme noi și să trimită orice sumă de bani prin Comitetul școlar al liceului, pentru a se putea aduna fondul necesar ca să îmbrăcăm un număr de elevi buni și săraci.

Dați această bucurie elevilor noștri merituoși și săraci.

❖ *JOI 4 MARTIE va avea loc în saloanele „Cercului Militar" „marele bal anual al studenților în Arhitectură", sub patronajul domnului rector al Academiei de Arhitectură și d-nei Petre Antonescu.* Jazzul Berindei. fet din cele mai bogate. Ținuta de seară de rigoare.

❖ *MEMBRELE „Ligii Culturale" sunt rugate a lua parte la a 7-a consfătuire ce va avea loc* Marți 2 Martie 1937, orele 8 seara precis *la sediu, B-dul Schitu Măgureanu Nr. 1, în vederea fixării programului definitiv al seratei dansante de Sâmbătă 6 Martie 1937, orele 9 seara de la Soc. Crucea Roșie, str. Piața Amzei Nr. 29.*

❖ *IN NUMARUL ziarului nostru din 2 Februarie a. c. a apărut o informație în legătură cu scandalul întâmplat în casa d-lui Ionescu din str. Călușei nr. 21, din care d. C. Păun, institutor la școala primară de băieți nr. 35 din Capitală, care este în divorț cu soția sa, s'a ales cu o gravă leziune la mână, datorită gazdei Ionescu și celor doi amanți.*

Din informațiile ce le-am obținut ulterior, reiese că lucrurile s'au petrecut cu totul altfel, întrucât d-na Păun are încuviințarea tribunalului de a-și părăsi domiciliul până la pronunțarea divorțului și locuiește astfel în str. Călușei nr. 21, iar familia Ionescu este de o respectabilă moralitate.

Facem deci cuvenita rectificare.

❖ Asociația „VIRTUTEA MILITARA DE RAZBOI" a organizat pentru Sâmbătă seara 6 Martie 1937, un mare bal în saloanele „Colonade" din șoseaua Kiselef nr. 9, dat sub patronajul d-lui **Alexandru G. Donescu**, primarul general al municipiului București membru de onoare al asociației. Jazz, orchestră.

Capitol și Roxy: Misiunea brigăzii 41

După „Ziua cea mare"

Abia ne-am venit în fire, după durerea sguduitoare a ducerii la locul de veci a celor doi Eroi ai Neamului nostru, morți pentru Cruce și ideia națională în Spania. Durere sfâșietoare pentru toți cari simt cu adevărat românește și au înțeles în toată măreția lui sacrificiul acestor martiri ai neamului.

A fost însă și o înălțare sufletească, o redeșteptare a conștiinței naționale amorțite și un mănunchi de raze luminoase pentru zilele de mâine, care vor veni.

Ne-a fost dat să trăim și să vedem cea mai impunătoare manifestare a sufletului românesc, ca un omagiu de înaltă recunoștință pentru jertfa voită și sfântă a celor doi dispăruți, manifestare venită tocmai în timpuri de grea amenințare pentru destinele neamului nostru.

Tot ce există curat sufletește în această țară, toți cei rămași nealterați ca simțire de spurcata otravă din Sărindar, au fost sguduite de emoție, au vărsat lacrimi din belșug, iar numele lui Ion Moța și Vasile Marin, le-au rămas în inimă, adânc săpate, ca nume de sfinți, apărători ai lui Hristos și eroi ai neamului.

Ziua aceasta de durere, dătătoare însă de mari nădejdi pentru viitor, o putem numi „Ziua cea mare".

Privind pe tinerii legionari în ținuta lor demnă și de o disciplină cum rar s'a văzut, am dobândit încrederea, că ei, acest element tânăr și viguros, neviciat de meschinăriile politicei noastre orientale, sunt aceia cari trebuie să lupte până la capăt spre a ne da, în fine, acea Românie visată, mare și puternică — ROMANIA NOUA, ROMANIA ROMANILOR ȘI NUMAI A LOR.

Lupta va fi grea, o știm, căci în țara aceasta binecuvântată de Dumnezeu, avem, pe lângă buni Români și renegați, cozi de topor și străini, cari ne-au invadat țara din toate părțile și ne subminează temelia statului.

Ingroziți de ceeace au văzut și întrevăd în viitor, îngroziți de falnicele batalioane de flăcăi hotărîți și gata la orice sacrificiu, străinii și uneltele lor au și început să dea alarma.

Sărindarul exasperat, d. Iunian preocupat de „interesele vitale" ale țării s'a alarmat și d-sa, mâine d. Lupu, apoi falanga de „mari patrioți", vor găsi motive să atace acest început sănătos de redeșteptare națională.

Unii parlamentari, cu miros care aduce a usturoi, s'au supărat de prea marile onoruri făcute eroilor noștri și dau spectacolul rușinos în parlament, de a blama gesturi, care onorează țara și eroismul românesc.

Este ceva de neînchipuit și de aici se poate vedea starea de putrefacție în care au ajuns unii oameni politici, cari nu au altă grije decât goana după putere și umplerea buzunarelor.

Da, d-le Iunian, da d-lor politicieni, aveți dreptul să vă alarmați de avântul partidului „Totul pentru țară", căci lumea e sătulă de minciună, e sătulă de înstrăinarea acestei țări, pentru care s'a vărsat sânge eroic de atâta amar de secole.

In acest partid nu se primesc cei cari se fac coadă de topor, în băncile jidovești, nu se primesc debitorii și sclavii jidanilor și străinilor, nu se primesc traficanții de influență, samsarii de armamente, nu se primesc demagogii cari ne-au vândut munții cu pădurile, cei cari au traficat cu contractele pentru șosele, sau în fine acei cari au luat pâinea dela gura Românului împănând toate instituțiile cu funcționari străini și în locuri de mare importanță pentru siguranța statului.

Partidul acesta, atunci când îi va suna ceasul, nu va fi un partid de căpătuială a partizanilor pe spinarea cetățenilor, nu va deschide granițele largi pentru lepădăturile aruncate din alte țări, nu va face o politică externă de slugărnicie, nu va așterne mușamaua peste afacerile rușinoase, ca acela a Skodei, ci va reprima cu ștreangul furtul din averea statului și va da Cezarului ce e al Cezarului.

Unde se vede pericolul în acest partid dela care din contră se poate lua exemplu de ordine, muncă constructivă, conducere cinstită și grija pentru apărarea existenței noastre ca stat?

E de mirare, că tocmai d. Iunian, om cinstit ,curat la suflet și neprihănit începe atacul, atunci când nu-l amenință nimic!

Poporul nostru este îndelung răbdător, judecă cu chibzuială și când se convinge, nimic nu mai poate să împiedice vijelia.

Când pentru un jidan reprimat de tineret pentru obrăznicie și jignire a sentimentelor noastre naționale, toate javrele politice îl îmbie cu vizite, ca semn de protestare, aceleași javre nu găsesc de cuviință să urmeze la locașul de veci pe un aviator adevărat erou, mort la datorie.

Societatea radiodifuziune în mare parte jidănită ne otrăvește cu tot felul de inepții literare, teatrale, muzicale etc., cari stârnesc de multe ori râsul. Cu ocazia cinstirii eroilor, morți în Spania, nu a găsit un sfert de oră liber pentru a face din acest eveniment o lecție de educație națională pentru sutele de mii de abonați.

In timpul când românii era înlăcrămați de doliul național, crainicul dela Radio cu vocea bocitoare arăta nenorocirea persanului Curcioglu.

Cei 2 eroi căzuți așa de frumos la datorie, nu mai aparțineau unei grupări sau partid, ci țării întregi pe care au cinstit-o, prin eroismul lor. Nu se putea deci spune la Radio că e chestie de partid.

Exemple de decădere morală și alterare completă a simțirii noastre naționale sunt multe și le avem în fie care zi.

Când astfel stau lucrurile, mă întreb : cine sunt mai periculoși ?

Cei ce cinstesc neamul nostru așa cum l-au cinstit Legionarii sau acei cari sunt surzi și orbi la interesele acestui neam aflat pe panta descompunerii, din cauza străinismului și renegaților, cozi de topor ?

Fac parte dintr'un partid politic, condus de un om demn și în afară de orice critică din punctul de vedere al cinstei și sentimentelor naționale. Nu pot însă să nu aduc omagiul meu și admirația cea mai sinceră pentru acest tineret disciplinat, plin de avânt, totdeauna în serviciul exclusiv al patriei.

După „Ziua cea mare", *cum numesc eu ziua dătătoare de speranțe pentru viitor, va urma de sigur o luptă grea, care a și început, o luptă în care vor ieși învingători acei cu suflete curate și oțelite, și lor le zic* „Dumnezeu să le ajute".

Lt.-col. I. M.

ULTIMA ORA

Predica lui Filderman

Partidele cari-şi mai zic încă şi astăzi democrate, ca să întrebuinţeze un eufemism pentru cumplita lor anarhie, au fost nevoite, Sâmbătă dimineaţa, să asculte predica lui FILDERMAN, pe trei coloane, în gazeta peste destinele căreia străjueşte acum marele şabăs-goim, Mihail Sadoveanu.

In articolul acesta de care e vorba, „Dimineaţa" admonesteaza partidele democrate, pentrucă au putut lăsa să crească mişcarea naţionalistă care ar întreţine ura dintre „cetăţeni" şi s'ar adresa „instinctelor primare". După ieremiadă, din care, firește, nu lipseşte nici talmudica insinuare iudaică, „Dimineaţa" îndeamnă partidele democrate să ia contact cu massele şi să le „lumineze".

De aici se desprind, pentru oricine, două lucruri esenţiale:

1) Democraţia trăeşte dintr'o cunoscută ideologie semită, a pulverizărilor de forţe şi credinţe;

2) Israel nu se poate salva din teribila încurcătură în care se află astăzi, decât prin biruinţa, prezumtivă, a partidelor democrate.

Această constatare, pe care nimeni n'ar mai putea-o tăgădui, când atâtea fapte vin s'o confirme, ne arată până la ce punct partidele democrate mai slujesc interesele neamului nostru. Apelul public al Sărindarului se adresează în special, cum era şi firesc, partidului naţional-ţărănist, care nu mai face nici un venit din imensa lui dragoste faţă de jidani şi care, trăeşte uneori, când Boilă nu mai vrea să plătească, din cutia milelor dela sinagogă.

Mareşalul Graziani

e bolnav de pneumonie traumatică în urma atentatului odios dela Addis-Abeba

Gibuti, 1 (Rador). — Agenţia Havas transmite:

După informaţii venite din Addis Abeba, starea mareşalului RODOLFO GRAZIANI ar fi neliniştitoare.

O schije a bombei ar fi pătruns în plămân pricinuind îmbolnăvirea mareşalului de o pneumonie traumatică.

Vaidiştii vor o unire a forţelor naţionaliste

Subt titlul: „ŢARA INTREAGA AŞTEAPTA REALIZAREA BLOCULUI NAŢIONALIST", ziarul „FRONTUL", oficios al „FRONTULUI ROMANESC", comentând interview-ul acordat de d. prof.

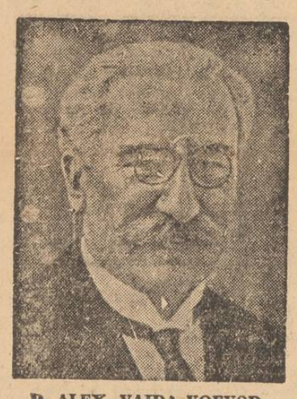

D. ALEX. VAIDA VOEVOD

A. C. CUZA, ziarului „PORUNCA VREMII", scrie, printre altele:

„D. Cuza ar trebui să iasă din rezerva sa faţă de problema concentrării forţelor naţionaliste.

„Ţara îi cere d-sale — TOCMAI D-SALE, — ca să facă imposibilul pentru a se ajunge la această înţelegere. Ar fi cea mai frumoasă încoronare a luptelor de 50 de ani pe cari le duce pentru triumful ideei naţionale".

Va să zică, vaidiştii vor o unire a forţelor naţionaliste. Pentru idealul acesta militează şi „PORUNCA VREMII". D. prof. A. C. Cuza, însă, pe bună dreptate, arată că totul depinde de DOCTRINA. De o intransigentă doctrină ANTISEMITA.

„Le Jour"

despre misiunea d-lui Ribbentrop în Anglia

Paris, 1 (Rador). — Agenţia Havas transmite:

„LE JOUR" se ocupă de misiunea d-lui von Ribbentrop în Anglia.

„Misiunea a dus la un eşec total — scrie acest ziar. Niciodată opinia publică engleză nu a arătat mai multă repugnanţă faţă de o apropiere de Germania. Foreign Office n'a vrut să cedeze la invitaţia de a se începe o conversaţie generală. D. Eden a amintit ambasadorului german doar că guvernul britanic a trimis la Berlin o notă relativă la un nou pact de Vest. Vrea Reichul să se angajeze că va garanta statul quo renan? Dar vom da, cândva, nu prea târziu, prin barba acestui renegat.

*

ASTAZI dimineaţă, au început la ministerul armatei, lucrările pregătitoare în vederea deschiderii sesiunei consiliului inspectorilor generali ai oştirei.

Lucrările sunt prezidate de d. gen. Paul Angelescu, ministrul armatei.

*

MIERCURI 3 Martie va avea loc şedinţa delegaţiei permanente a partidului naţional-ţărănist la clubul partidului.

*

D. IULIU MANIU. a sosit azi noapte în Capitală venind dela Cluj.

La gară d-sa a fost întâmpinat de o parte din fruntaşii partidului naţional-ţărănesc. Azi dimineaţă fostul preşedinte de consiliu a avut mai multe conciliabule cu partizanii acţiunii d-sale.

*

D. V. G. BARCA, subsecretar de stat la ministerul de Interne, e plecat în Basarabia, unde face inspecţii administrative.

D-sa se va înapoia în Capitală mâine dimineaţă.

*

TINERETUL UNIVERSITAR liberal este convocat pentru 1 Martie a. c. orele 9 seara la sediul central din strada Câmpineanu nr. 4.

Cu această ocazie va vorbi d. *G. M. Ivanov*, ziarist despre: *„Lupta internaţionalistă în U. R. S. S."*.

*

D. VICTOR ANTONESCU, ministrul afacerilor străine a avut în cursul zilei de ieri o lungă întrevedere cu d. G. Tătărăscu preşedintele Consiliului de miniştri.

*

D. general de brigadă Gr. Cornicioiu, a fost numit secretar general al ministerului apărării naţionale, loc devenit vacant prin numirea d-lui general Glads ca subsecretar de stat la acelaş departament.

*

MAINE, *la ora 11 a. m. are loc delegaţia permanentă a partidului liberal, sub preşedinţia d-lui Dinu Brătianu.*

*

D. GH. TATARASCU, preşedintele consiliului de miniştri, va face o serie de inspecţii inopinate în diferite regiuni ale ţării.

*

CONSILIUL SUPERIOR al magistraturii a cărui dată a fost fixată de către d. V. Sassu titularul ministerului de justiţie se va întruni în curând procedând la efectuarea unei mişcări în magistratură. Lucrările acestui consiliu vor trebui terminate până cel mai târziu la data de 20 Martie crt.

*

INCEPAND de astăzi a intrat în vigoare noul tarif pentru transportul mărfurilor şi călătorilor pe C. F. R. care a fost mărit cu 10 şi 15 la sută. Au fost exceptate dela majorări, transporturile de călători la trenurile de persoane pe teritoriul aceluiaş judeţ.

*

CERCURILE guvernamentale sunt convinse, că stările excepţionale vor fi prelungite.

Astfel, se spune că d. ministru V. P. Sassu va depune în Parlament un proiect de lege prin care cenzura şi starea de asediu au valabilitate încă şase luni, începând dela 14 Martie.

*

IERI la Craiova, după ce a avut loc întrunirea comitetelor judeţene ale Frontului Românesc din Oltenia, d. prof. D. R. IOANITESCU a conferenţiat în sala „Ramuri" despre: „Actualitatea socială".

*

AZI DUPA AMIAZA d. subsecretar de stat D. Alimăneşteanu va depune la Cameră expunerea de motive, a legii bugetare pe exerciţiul 1937—38.

*

D. DINU BRATIANU, *şeful partidului liberal, a lucrat azi dimineaţă cu d. secretar general Bebe Brătianu.*

*

D. MINISTRU al apărării naţionale a fost primit azi dimineaţă în audienţă de lucru de Suveran.

*

ŞTIREA, care a circulat azi dimineaţă, că d. LEONIDA DEMETRESCU, prefectul judeţului Bacău, ar fi fost destituit, nu se confirmă.

*

CONSILIUL *legislativ a primit, pentru a-şi da avizul, un proiect de lege din iniţiativă parlamentară pentru interpretarea art. 246—248 în sensul, că oricare din soţii despărţiţi, prin hotărâre definitivă, are dreptul să ceară în termenul prevăzut de lege, transcrierea divorţului.*

*

D. SERGIU DIMITRIU, secretar general al ministerului de interne, a primit azi dimineaţă în audienţă pe d. Leonida Demetrescu, prefectul judeţului Bacău, care i-a raportat asupra modului cum au decurs alegerile comunale din acel oraş.

După declaraţiile d-lui A. C. Cuza

— Problema succesiunii. Preşedintele suprem al partidului naţional-creştin crede că guvernul se cuvine partidului său. Problemele externe. Colaborarea forţelor de dreapta. —

Preşedintele suprem al partidului naţional-creştin a făcut eri ziarului nostru, o serie de declaraţii privitoare la situaţia politică generală.

Vom sublinia aci atitudinea pe care d. A. C. Cuza a afirmat-o faţă de problema succesiunii. Şeful suprem al naţional-creştinilor a ţinut să accentueze imposibilitatea instaurării unei noui guvernări naţional-ţărăniste, pe care o vede — şi nu fără dreptate — ca o sfidare şi provocare

D. A. C. CUZA

a opiniei publice româneşti şi ca o primejdie în calea justelor revendicări naţionaliste.

Nu mai puţin important este că d. A. C. Cuza socoteşte că este momentul unui guvern naţional-creştin, care să aplice în întregime programul său întemeiat pe cea mai justă doctrină naţionalistă construită ştiinţific şi confirmată astăzi ca o necesitate, de realităţi.

COLABORAREA FORŢELOR DE DREAPTA

In ceeace priveşte colaborarea tuturor forţelor naţionaliste preşedintele suprem al partidului naţional-creştin nu s'a pronunţat împotriva acestei colaborări, ba ceva mai mult pare că şi d-sa socoteşte că ar fi necesară. Totuşi pentru d. A. C. Cuza această colaborare nu pare posibilă de cât în măsura în care ea s'ar realiza pe temeiul unui program naţionalist antisemit şi sub o conducere care să prezinte toate garanţiile morale că nimic din acest program nu va fi ştirbit într'o eventuală guvernare.

Natural că în momentul de faţă realizarea unui astfel de bloc al forţelor naţionaliste pare exclusă date fiind diferenţele de program dintre principalele partide.

ÎN POLITICA EXTERNĂ

D. A. C. Cuza nu s'a pronunţat — aşa cum caută să afirme adversarii — nici de astădată împotriva alianţelor existente, dar socoteşte necesară o revizuire a tuturor raporturilor noastre cu străinătatea. Pentru preşedintele suprem al partidului naţional-creştin politica externă este şi trebue să rămână strict legată de interesele ţării şi cum datele acestei politici se modifică în cursul vremii d-sa cere o revizuire a ei.

Revizuire menită să garanteze şi mai mult interesele noastre, revizuire orientată nu către o îngreunare a raporturilor noastre de alianţă şi amiciţie cu statele străine, ci din potrivă în sensul lărgirii acestei sfere şi statornicirii pe o linie de hotărîtă ostilitate împotriva comunismului.

Declaraţiile d-lui A. C. Cuza au o deosebită importanţă în momentul de faţă dat fiind faptul că în partidul naţional-creştin conducerea politică şi doctrinară, o are preşedintele suprem.

P. B.

Viscol violent asupra Londrei

Creşterea fluviului Tamisa dă naştere la nelinişte

Londra, 1 (Rador). — Un viscol violent s'a abătut azi dimineaţă asupra Londrei.

Uraganul, care suflă de eri asupra insulelor britanice nu s'a liniştit.

In numeroase părţi ale Marei Britanii, mai laes în regiunile Dufftown, Glenlivet, şi Tomintoul, drumurile sunt în întregime troenite.

Unele sate din Banffshire (Scoţia de Nord) sunt complet izolate, deoarece şoselele sunt impracticabile.

In sudul Angliei, creşterea Tamisei dă naştere la oarecare nelinişte. In numeroase locuri şi mai ales în Windsor, fluviul a trecut peste maluri.

Nivelul atins de ploile căzute în luna Februarie în Marea Britanie a fost anul acesta de trei ori mai mare decât acela atins în alţi ani.

*

Londra, 1 (Rador). — Timpul continuă să fie rău în toată Anglia.

Viscolul care a durat toată ziua de ieri a izolat numeroase sate şi a desorganizat serviciile de transport pe şosele şi pe liniile ferate.

In întreaga Ţară a Galilor lipseşte lumina din cauza ruperii în diferite puncte a cablurilor pentru transportarea la distanţă a energiei electrice.

Din cauza viscolului puternic, numeroase vapoare au suferit avarii pe mare şi au lansat semnale S.O.S. Comunicaţiile cu continentul au trebuit să fie în parte întrerupte.

Un tren care făcea cursa între Londra şi Stantrear a rămas înzăpezit în mijlocul câmpului şi nu şi-a putut continua drumul decât după câteva ceasuri.

De 50 de ani nu s'a mai înregistrat în Scoţia o cantitate de zăpadă atât de mare ca aceia căzută în ultimele zile.

Observatorul din Greenwich n'a înregistrat un asemenea nivel al apei rezultată din ploi şi zăpezi, din 1933.

La Douvres s'a produs din cauza ploilor neîncetate, o lunecare de teren. O uzină a fost acoperită de malul lângă care era construită.

*

Londra, 1 (Rador). — Violenta furtună care bântue de câteva zile Anglia, este însoţită de o creştere a nivelului multor râuri.

Actualmente numeroase locuri, între Windsor şi Londra, se află sub apă. Apele Tamisei au inundat un mare număr de terenuri de cultură precum şi porţiuni însemnate ale diferitelor şosele.

Ziarele vieneze

susţin restaurarea Habsburgilor şi combat teza germană

Viena, 1 (Rador). — Agenţia D. N. B. transmite:

Ziarul „Neuigkeits Weltblatt" publică un articol în care combate punctul de vedere exprimat de ziarele germane, care susţin că restaurarea Habsburgilor ar echivala cu deschiderea unei noi perioade de tulburări.

Ziarul vienez consideră această concepţie ca aducând o atingere drepturilor de suveranitate ale Austriei.

„Neuigkeits Weltblatt" se pronunţă pe de altă parte contra unei ştiri primită din Roma, potrivit căreia Sfântul Scaun nu încearcă să favorizeze restaurarea Habsburgilor.

In sfârşit, acelaşi ziar declară că o colaborare cu opoziţia naţionalistă din Austria ar fi imposibilă.

După cum se ştie, cercurile opoziţiei naţionaliste din Austria sunt adversare declarate ale unei asemenea restauraţii.

Ducele de Kent

a părăsit Viena

Viena, 1 (Rador). — **Ducele de Kent a părăsit astănoapte Viena, plecând la Muenchen.**

La gară, Ducele a fost însoţit de fratele său, Ducele de Windsor.

Cehoslovacia urmăreşte normalizarea relaţiilor cu Germania

Paris, 1 (Rador). — *Agenţia Havas transmite:*

„Le Petit Journal" publică o declaraţie a d-lui Hodza, preşedintele consiliului cehoslovac:

„Cehoslovacia a fost totdeauna şi continuă a fi gata a face cele mai mari sforţări pentru a ajunge la normalizarea relaţiilor ei cu Germania. Dar, calea spre Berlin trece printr'o Europă Centrală organizată. Germanii au pretins că aceasta înseamnă a practica o politică de încercuire. Afirmaţia aceasta este greşită. Departe de a constitui un obstacol la apropierea cu Germania, acordul dintre ţările mici o uşurează.

Colaboratorul lui „Petit Journal" a mai obţinut şi următorul interview:

— Ce credeţi despre restaurarea Habsburgilor?

— Stabilizarea Europei Centrale cere ca toţi să se abţină dela iniţiative de acest fel.

— Care este stadiul relaţiilor polono-cehoslovace?

— Stă în logica istoriei ca aceste două ţări să regăsească terenul practic pentru o colaborare. Chestiunea minorităţilor fiind la ordinea zilei, guvernul ia în considerare şi minorităţile poloneze.

— Este adevărat că intenţionaţi să încheiaţi un acord particular cu Germania?

— Aranjamentul cu Germania va fi cu atât mai durabil cu cât va fi încadrat în obligaţia generală de pace.

Consiliul permanent al Micii Înţelegeri

se va ţine la sfârşitul lunei Martie la Liubliana

Belgrad, 1 (Rador). — Agenţia Avala transmite:

Ziarul „Politika" de azi dimineaţă anunţă din Praga că, după ziarul „Ceske Slovo" conferinţa consiliului permanent al Micii Înţelegeri se va ţine în curând la Liubliana.

Acelaş ziar adaugă că este totuşi posibil ca această conferinţă să aibă loc cu prilejul vizitei eventuale pe care ar face-o preşedintele Beneş la Belgrad.

Conferinţa ar fi ţinută cu câteva zile înainte de sfârşitul lunii Martie.

Incidente sângeroase la o întrunire a partidului social francez

— Comuniştii şi socialiştii au atacat cu pietre şi focuri de armă. —

Paris, 1 (Rador). — In localitatea Vrigne aux Bois, centru industrial din apropiere de Sedan, s'au înregistrat eri noapte incidente sângeroase cu caracter politic. La uzina Blay din localitatea amintită, s'a ţinut o întrunire a Partidului Social Francez.

După terminarea întrunirii, participanţii au încercat să plece, dar au găsit toate porţile uzinei masate de un mare număr de socialişti şi comunişti cari manifestau ostil.

La încercarea participanţilor la întrunire de a-şi face un drum prin mulţime, s'a născut o încăierare. Comuniştii şi socialiştii au început să arunce cu pietre şi cărămizi, apoi au început să tragă focuri de armă.

Un membru al Partidului Social Francez, numit Creton, s'a prăbuşit, fulgerat de un glonte în inimă.

Alte 15 persoane sunt rănite.

Japonia şi Germania

vor cere Italiei să adere la pactul anticomunist

Tokio, 1 (Rador). — **Ziarul „Yomuri" anunţă că guvernele Japoniei şi Germaniei vor cere în curând guvernului italian să adere la pactul anticomunist germano-japonez.**

Negocierile la Roma vor începe în Martie şi vor fi duse de un membru al comitetului germano-japonez permanent, constituit la Berlin.

Programul guvernului naţionalist spaniol

Generalissimul Franco nu s'a declarat pentru Monarhie

Avila, 1 (Rador). — *Agenţia Havas transmite:*

Intr'o conferinţă ţinută aseară la microfonul postului de radio Salamanca, generalul Mola, comandantul armatelor din Nord, a fixat marile linii ale programului dela care se inspiră noul guvern al statului spaniol. Generalul a declarat între altele:

GENERALUL MOLA

„Aceste linii sunt următoarele: Recunoaşterea personalităţii istorice a Spaniei care îi va da un loc permanent în concertul popoarelor libere; pacea şi bunele relaţii, atât înlăuntru cât şi în afară, fără mediaţiunea străinilor; autoritatea şi disciplina necesară, pentru a se împiedeca atentatele contra destinelor patriei; organizarea corporativă a producţiei; concepţia umană a muncii, pentru a se împiedeca abuzurile celor puternici; respectarea absolută a proprietăţii private; lupta contra speculei; independenţa puterii judecătoreşti; libertatea învăţământului, potrivit orientării dată de stat, aspiraţiunilor poporului şi moralei creştine; protecţia copilului; munca obligatorie pentru toţi; suprimarea totală a nepotismului şi a paraziţilor din administraţia statului".

Generalul Mola a adăogat: „Nu ştiu dacă ceiace am spus este de nuanţă fascistă, monarhistă, tradiţionalistă sau republicană. Ştiu numai că este înţelept şi că această cauză va triumfa. Restul importă puţin".

Artista Rosita Diaz n'a fost executată

Avila, 1 (Rador). — Unul din trimişii speciali ai agenţiei Havas desminte ştirea că celebra actriţă spaniolă Rosita Diaz ar fi fost executată.

După o scurtă călătorie în Portugalia, Rosita Diaz a sosit la Valladolid, unde se află în momentul de faţă şi unde va participa, Joia viitoare, la o serbare de binefacere, în folosul soldaţilor de pe front.

*

Burgos, 1 (Rador). — Agenţia Havas anunţă:

Printr'un decret al generalului Franco, vechiul marş regal, care a fost imn naţional până în Aprilie 1931, este declarat imn naţional spaniol.

Marşul, care a fost cântat ieri peste tot ca imn naţional, a fost primit cu aclamaţii de mulţime.

Regele Egiptului

va vizita Franţa şi Anglia

Paris, 1 (Rador). — *Regele Faruk al Egiptului, însoţit de mama şi de sora Sa a sosit săptămâna trecută la Marsilia, de unde a plecat cu un tren special la Saint Morritz. După trei săptămâni consacrate sporturilor de iarnă, Suveranul egiptean va vizita Franţa şi Anglia.*

ŞTIRI ŞI POLEMICI

M. S. REGELE Carol II a primit azi dimineaţă în audienţă pe d. GH. TATARESCU, preşedinte al consiliului de miniştri.

*

RENEGATUL Mihail Sadoveanu, marele maestru dela Hanul Ancuţei, hruba aceasta masonică nedizolvată încă, şi-a găsit, în sfârşit, oamenii cari să-l laude. A fost ieri, Duminică, la Timişoara, o întrunire naţional-ţărănistă. „Dimineaţa" peste care veghează astăzi apostatul Jidoveanu, relatează următoarele: „Asistenţa a făcut o deosebită manifestaţie de simpatie directorului politic al ziarelor noastre, aclamându-l frenetic în picioare".

Trădarea naţional-ţărănistă este, astfel, încă odată, dovedită, ca şi înţelegerea ocultă dintre d. Ion Mihalache şi înţeleptul Filderman din str. Sfinţii Apostoli.

*

REZULTATUL alegerilor comunale din Bacău, cu catastrofala înfrângere naţional-ţărănistă, a provocat, post-festum, o duioasă şi agramată literatură despre unele „devastări" cari s'ar fi întâmplat. Presa cu cunoscuta lipsă la cântar se înduioşează teribil pentru „cartierele bandajate". Dar este, mai ales, scandaloasă, îndrăzneala unui oarecare Ioan Nicolau, vice-preşedintele organizaţiei naţional-ţărăniste care spune că trebule să plece din Bacău: procurorul, prefectul, poliţia şi toţi ceilalţi. Naţional-ţărăniştii atacă astfel chiar justiţia ţării...

*

Preotul REU, un fel de polemist cu potcap, scrie dela o vreme, fără ruşine, câte ceva despre nu se ştie ce, în coloanele „Dimineţii". N'ar mai fi nevoie să ne oprim asupra sa. Un preot care colaborează la ziarele jidovești, este de două ori trădător: faţă de Biserica lui Hristos şi faţă de neam.

Tipografia ziarului „Universul" str. Brezoianu 23-25 Bucu[illegible]

Redactor responsabil Gh. Dumitrache

BIBLIOTECA CENTRALĂ „ASOCIAȚIUNII" SIBIIU

6 pagini 3 lei

ANUL VI, No. 673 Miercuri 3 Martie 1937

Taxa poștală plătită în numerar conform aprobării Dir. Gen. P.T.T. No. 118.370/1934

Porunca Vremii

TRIBUNĂ ZILNICĂ DE LUPTĂ NAȚIONALĂ ȘI CREȘTINĂ

Iasmele, otrăvitoare
Duhul rău și necurat
Vai de stul ne-au supt puterea
Și viața ne-au uscat!
De pe ochii voștri rupeți
Pânza întinsă de dușmani
Voi cu inima creștină
Nici un ac dela jidani!

ION CREANGĂ
(în poezia „Olteriii la Iași")

Abonamente anuale: Lei 1000 pentru instituții și sprijinitori; Lei 800 pentru orașe; Lei 600 pentru sate
Se primesc și abonamente pe 6 și 3 luni

Ori ce sumă se poate trimite prin Casa de economii și Cecuri poștale (CEC) astfel: ABONAȚII PENTRU CONTUL 1224 DEPOZITARII „ „ 10405

Director: Dr. ILIE RĂDULESCU

Redacția și Administrația: BUCUREȘTI I, Str. Sărindar 18

TELEFON: Direcție, redacție 4.1853 Ad-ție, publicitate 4.1852

Români și Românce, nici un ban jidanilor!

Ion Creangă

100 de ani dela nașterea lui

de N. CREVEDIA

S'au împlinit o sută de ani dela nașterea celui mai mare povestitor al nostru.

Ion Creangă s'a născut în anul 1837, în ziua de 1 Martie, în satul Humulești, din județul Neamțului. Despre familia lui, despre copilărie, felul cum a pornit, abia la 11 ani, să învețe carte, multe date prețioase din viața lui, le găsim în acele nemuritoare „Amintiri" care 'și păstrează tot mai viu farmecul lor literar.

Viața lui Creangă? O poveste amară, cu întâmplări hazlii, cu lipsuri și cu desnodământ tragic la vârsta de 52 de ani. A avut și el destinul atâtora, viața damnată a tuturor marilor creatori. O copilărie cu soare și cu o mamă, ale cărei aspirații se ridicau deasupra celor a lui Ștefan a lui Petrea Ciubotarul, tatăl scriitorului; un bunic înțelept și darnic, David Creangă care-l ține prin școli; învățătură cu biciul („sfântul Neculai"), gazde care-l culcă laolaltă cu caprele și-l umplu de râie; diacon, căsătorit cu o fată de popă cu care nu se înțelege și pe care o lasă; răspopit fiindcă umbla în halat, purta pălărie „ca preoții din Bucovina" și trăgea cu pușca în ciorile care poposeau pe turla bisericii...

Ion Creangă a fost institutor, a fost dat afară și din învățământ. — „Am fost destituit pe timpul răposatului mitropolit Calinic, de răposatul ministru Tell, fie-le țărâna ușoară — spunea el. A scris manuale didactice, într'un spirit pedagogic de neîntrecut și care au atins zeci de ediții. A fost, ca să zicem așa, mult timp „somer intelectual"; reintegrat în profesiunea sa de institutor, ministrul Vasile Conta îl numește în Consiliul general de instrucțiune. In 1878, marele urgisit — care 'și trăsese câtva timp existența dintr'un debit de tutun pe care-l negustorea! — ajunge chiar să fie decorat cu „Bene merenti" clasa II „pentru lucrările și publicațiunile sale ...didactice", iar la 1883 i s'a conferit gradul de cavaler al ordinului Coroana României!

Creangă a fost admirat și prețuit la justa lui valoare în cercul „Junimei", în care a debutat la vârsta de 39 de ani. (La această vârstă Eminescu închidea ochii, după ce scrisese cea mai adâncă lirică românească). Bucățile sale cele mai de seamă le-a publicat în „Convorbiri", era prietenul lui Maiorescu, al lui Conta, Lambrior și mai ales al Luceafărului de care-l legau aceleași rădăcini rurale și care venea adesea din București, să-l vadă în bojdeuca lui de pe dealul Ticăului.

„Era — spune același biograf, Grig. I. Alexandrescu, care i-a prefațat ediția „Amintirilor", din 1890 (Iași) — om iute din firea lui, în stare a face o nelegiuire într'un minut de mânie, dar întotdeauna îi părea rău de ceeace făcea, lesne crezător, bun la inimă și fără patimă. TOATA VIAȚA LUI A URIT PE JIDANI, GRECI, NEMȚI, ȘI A FOST IMPOTRIVA LOR, PRECUM DEALTFEL ERA IMPOTRIVA TUTUROR STRAINILOR. Adesea își bătea joc de dânșii, râdea pe socoteala lor, și de-opotrivă îl privea cu un fel de amărăciune moștenită dela părinți".

Ion Creangă s'a săvârșit, în urma aceloraș atacuri de „pedepsie", în ziua de 31 Dechemvrie 1889. A murit, deci, în același an cu Eminescu, marele și tot atât de nefericitul său prieten.

„A scris cum a trăit și a trăit cum a scris" — s'a spus despre acest „bivol de geniu", cum îl numește pe Creangă alt biograf al său.

Prin ce, într'adevăr, „țărăniile" sale au valoare de artă — și încă o valoare universală, în ciuda limbii care e plină de provincialisme? (Ion Creangă a fost tradus în Anglia, în Italia, în Franța și în limba germană).

Creangă e un povestitor. Narațiunea sa e simplă, naturală, ca însăși vorbirea poporului, pură ca izvorul muntelui și ca zăpada. Limba e neaoșă, neprefăcută, iar moldovenismele sale, departe de a îngreuia povestirea, îi dau, dimpotrivă un pitoresc dulce și un ton de verde autenticitate.

Creangă nu este, însă, numai un îndemânatic povestitor realist. El este și un mare artist. Cine a văzut manuscrisele sale, își dă seama de travaliul greu pe care-l desfășoară el pe hârtie. Amintirile și acele povestiri, între care „Harap-Alb" este o minune, nu sunt simple registre ca de fonograf. Pentru a ajunge la această expresie, aparent populară, fiecare frază suferă modificări, e urcată de nenumărate ori în furci. O conștiință artistică superioară l-a chinuit, ca o altă epilepsie, pe acest scriitor rafinat. Trebuie să ne gândim că, oricât ar fi trăit Creangă „cum a scris", el era totuși, un om cultivat și talentului său înnăscut dela Humulești, i s'a adăugat geniul acestor statornice operațiuni intelectuale asupra unui material bogat, dar care se cerea îndumnezeit. Căci Ion Creangă numai în suprafața artei și a înfățișării sale de boem incorigibil, era un primitiv, un „prost", cum își spunea el din modestie și mai ales din șiretenie. El, în fond, era o natură superioară, o inteligență fină, un artist cu totul și cu totul subțire.

S'a vorbit despre umorul lui. Ion Creangă nu este, în adâncurile lui, un umorist. El este un descriptiv și se întâmplă adesea că întâmplările pe care le descrie el să fie și vesele. (Amintiți-vă de scena cu cireșile tușii Mărioarii și goana prin cânepă) Mai propriu zis, el este un povestitor cu duh. Umorul său e blajin, un duh al blândeții și al iertării, zâmbet mai degrabă, surâs. Acest umor este, adesea, și de ordin lexical.

Creangă are darul rar de a exprima în câteva cuvinte, într'o singură frază, un întreg univers, și asta se chiamă cu adevărat în arta literară — geniu. Dacă în Povestiri-le sale a redat — sau a prelucrat numai — cu o artă desăvârșită o parte din mitologia poporului nostru; în

(Continuare în pag. III-a).

Mihalache, — cap cu stuh — Dela Moscova ia... duh | Și Ghidale — pișicher — Vrea să-l sue pân'la cer! | Dar, mâncând lui IUDA, turta, Cred c'o să-i plesnească burta!...

Bacăul la Paris!

Nu e vorba însă de d. Cancicoff

de Dr. ILIE RADULESCU

ieri că am împins atât de departe umilirea țării noastre, încât am abdicat până și dela imperativul care ar trebui să ne ordone, ca, măcar, presa scrisă în franțuzește — presa adică din care străinătatea este obligată să ne cunoască și să ne judece — să fie făcută de Românii de sânge.

N'am să mă ocup azi de latura personală a scandalului pe care îl constitue prezența celor doi jidani: BERKOVITZ și ALFRED HEFTER, în fruntea ziarelor tipărite în limba franceză: „L'Independance Roumaine" și „Le Moment". Sufletul românesc îi cunoaște, cel puțin din coloanele noastre, pe acești doi jidani, amândoi cu trecut dubios și mai ales cu atitudini revoltător de ofensatoare pentru demnitatea noastră națională. In deosebi pe pezevenghiul Alfred Hefter — a cărui demascare completă n'o vom mai întârzia — cine ar putea să-l uite, în multiplele lui ipostaze de dezertor, de spion, de călău al Românilor refugiați la Odesa, pe vremea războiului, în fine, de delicvent, condamnat în contumacie, de Curțile Marțiale!? Cine ar putea de asemeni să lase să se aștearnă praful uitării peste odioasa brutalitate de astăvară, săvârșită de acest jidan infam, împotriva studentului bucovinean Gavril Nistor, bătut până la sânge și surzit de-o ureche, pentru simpla vină că nu s'a dat respectuos la o parte din calea banditului, care voia, împreună cu alți doi jidani și două Rifce, să fie stăpân pe întregul trotuar din strada Brezoianu!? Brutalitate, care nici până azi n'a fost sancționată de justiție, fiindcă, vezi Doamne, pe câtă vreme Hefter e director de ziar... francez, Gavril Nistor e un pârlit de student Român.

Dacă n'am să-mi ocup, însă, articolul, cu „personalitatea" lui Bercovitz sau a lui Hefter, nu e mai puțin adevărat, totuși, că prezența acestor jidani la conducerea celor două ziare tipărite în limba franceză, explică îndeajuns factura talmudică, ostilă statului Român și intereselor noastre naționale, a acestor gazete, în care se strecoară tot veninul lui Izrael. In primul rând am avea de observat: cum este cu putință atâta inconștiență din partea guvernului, încât să tolereze la conducerea oficiosului său, „L'Independance Roumaine", un jidan? Poate să fie valabil argumentul care mi s'ar opune eventual: „bine, dar „L'Independance" e oficios mai mult al partidului liberal, decât al guvernului" !? Nu! Cum, adică istoricul și naționalul partid liberal nu putea găsi, în toată țara, un Român, mai ales acum, când fiind la guvern, oficiosul său trebue să înfățișeze un punct de vedere oficial? Al doilea: guvernului îi este indiferent felul în care țara este oglindită peste hotare de către presa care apare în Patrie și care este mai ușor accesibilă străinilor? Străinul citește pe frontispiciul maculaturii lui Hefter: „Le Moment"-Journal de Bucarest, și-și zice: „iată un ziar românesc"! De unde să știe el că Hefter nu e Român cum nu sunt eu chinez, sau că „Le Moment"-ul lui nu-i ziar românesc, cum nu este „PORUNCA" mea, jidănească! Il citește și — cum nu-și poate închipui că o gazetă care trece granița unui stat nu suportă un riguros control, din partea guvernului respectiv — ia drept literă de evanghelie tot ce scrie Hefter. Duminică, Hefter, piratul, scria în „Le Moment" sub titlul: „LES ELECTIONS COMMUNALES DE BACAU: „Aux élections communales de Bacau, la liste du PARTI NATIONAL-PAYSAN a obtenu 1431 voix, remportant 14 mandats au conseil communal". Comuniștii d-lui dr. Lupu, dela Paris, vor fi jubilat desigur de bucurie: „Bravo! Frații noștri naționalțărăniști-comuniști dela București, au luat 1431 de voturi și 14 man-

(Continuare în pag. III-a).

„Naționalism" liberal

Un ziar de seară ne anunță că liberalii au luat hotărârea de a sprijini elementul românesc în activitatea de Stat, adică în întreaga administrație a acestei țări, ceace înseamnă, firește, că până acum această administrație a suferit o puternică apăsare de elemente străine.

Lăudabilă intenție, dar irealizabilă hotărâre.

Dece?

Situația e clară, și manevra guvernului și mai mult.

Intr'o țară ce respiră de la un colț la celălalt naționalism, democrația română și-a dat seama că trebue să ție socoteală de acest imperativ al vremii. Că trebue să privească, odată și odată, mișcarea de conștiință pe care a ocolit-o și nesocotit-o cît timp i s'a părut că e insuficientă și pe care o consideră acum fiindcă a descoperit (cam tîrziu, e drept) că alcătuește o forță organică a țării românești.

De aici, o socoteală firească ce este, totodată, și eftină.

Naționalismul a cucerit țara? Foarte bine. Il vom canaliza spre noi. Avem puterea, avem mijloacele de a-l închega în jurul guvernării noastre. Vom lua măsuri de încurajare a elementului românesc, vom netezi unele conflicte, vom risipi unele bănueli, vom purifica, în două cuvinte, „toate" instituțiile românești de pleava străină.

Aceasta este, privită superficial, intenția și hotărîrea democrației liberale ce ne guvernează.

Dar în fond?

In fond, domnilor, asistăm la o nouă, tradițională „smecherie". Căci această hotărîre a guvernului nu poate fi decît fictivă, nu poate alcătui decît o manevră. Mergem chiar mai departe: admițind chiar că guvernul liberal ar dori sincer o românizare a instituțiilor noastre înstrăinate și vîndute, tot nu va putea s'o înfăptuiască.

S'o creadă liberalii, dacă vor, dar am trecut de mult, noi naționaliștii, de vârsta naționalismului entuziast și naiv pe care poți să-l amăgești cu măsuri ce nu pot fi decît aproximative și circătoare. Patrusprezece ani de luptă națională și de dureroasă apăsare de politică democratică și de minciuni oportuniste, ne-au învățat să nu mai credem în făgăduințî guvernamentale. Iar înăbușirile îndurate și totuși biruite ne-au învățat chiar să urăm aceste lașități, aceste ipocrizii care sunt potrivnice nu numai caracterului nostru dar însă și intransigenței neclintite a doctrinei pe care o slujim. După cum nu putem decît uri această josnică și necinstită acaparare a unui capital sufletesc pe care încearcă să-și ridice, înstrăinații de azi și de ieri, platforma lor de pretinși apărători ai rominismului.

Oricum, zîmbim. Zîmbim fiindcă ne dăm seama cît de ridicole sunt aceste neputincioase camuflări ale naționalismului cu peceta democratică.

Luați măsuri de apărare românească, domnilor democrați? Și apoi?

Unde va fi adevărata libertate a gesturilor noastre? Și care va fi?

Niciuna.

Niciuna, fiindcă pentru a putea rominiza această țară trebue să fii, mai întîi, independent. Trebue să crezi în ceiace faci.

Trebue să nu fi fost sclavul niciunei afaceri cu inspirație evreiască sau de compromitere românească prin sprijin evreiesc.

Pentru a lovi în evrei, trebue să fii curat față de dînșii. Trebue ca d-ta, ministru, senator, deputat, și a. m. d., să nu fi stabilit nicio complicitate de interese cu evreii sau cu instrumentul lor românesc: masoneria.

Ori, atît liberalii cît și țărăniștii nu s'au ridicat și nu s'au menținut decît prin păstrarea unei rețele de finanță evreiască, românească și străină, stabilită de mult în țara noastră.

Și prizonieri ai ei, nu veți putea niciodată s'o nesocotiți. Deaceia, pseudo-naționalismul ce pare că vă însuflețește este o manevră pe care o înțelegem, pe care o disprețuim și pe care o vom zădărnici așa cum am zădărnicit minciunile vechi cărora vreți să adăogați, azi, o ultimă, naivă minciună.

O. Densușianu-fiul

Vâscul și jidanul

La fel cu vâscul e JIDANUL; un PARAZIT e fiecare:
Vrând cât mai bine să trăiască, se suie altuia 'n spinare
Și precum vâscul, din alți arbori își suge seva lui din plin,
La fel JIDANUL suge sânge din ceafa bietului creștin!..

Române, dacă din pădure pe vâsc nu-i nimenea să-l scoată,
Nesupărat, să știi că vâscul va cotropi pădurea toată!..

Radu Bardă

Indrumări regești

Cuvântarea pe care M. S. Regele a ținut-o la congresul agricol de Duminică vădește odată mai mult cât de adânc cunoscător al realităților românești este Suveranul nostru.

Observațiunea pe cât de justă pe atât de dureroasă, că în țara noastră unde „agricultura este ocupațiunea principală a Românilor" — *cum s'a exprimat M. S. Regele — ne mulțumim să facem o inflație teoretică, uitând că rostul pentru o țară agricolă ar fi să se aplice practic pe teren aceste învățăminte ale științei precum și aceia că suntem spre rușinea noastră țara cu cel mai mic randament la hectar, arată că Suveranul Românieî știe să privească și dincolo de ceiace oficialitatea, de foarte multe ori ea însăși ignorantă a situației de fapt, înțelege să arate ca lustru al sforțărilor ei sterpe.*

In aceiași măsură cuvintele M. S. Regelui privitoare la greșita concepție despre rostul învățământului agricol, a putut să surprindă prin aceia că M. S. cunoaște poate mai bine de cât unii sfetnici ai Tronului, plaga funcționarismului ca scop al acestui învățământ ce nu trebuie să aibă altă menire de cât aceia de a forma agricultori cu o pregătire superioară pentru lucrul pe teren.

In adevăr nici zece la sută din absolvenții școalelor inferioare și medii de agricultură nu-și împlinesc menirea pentru care li s'a dat cultura de specialitate. Adică acea de a reveni dela școală la pământul părintesc sau la ogorul lângă care s'a născut și a crescut pentru a face plugărie intensivă servind și de exemplu celorlalți săteni. Toți, aproape toți, dau năvală către slujbele statului unde nu reușesc să-și agonisească nici cel puțin o hrană suficientă pe când cu pregătirea lor, ar putea câștiga pe un pogon de pământ de trei ori cât înghebează într'un an în slujbele statului.

Mărturisim că îndrumările regești date în congresul agronomilor au fost pentru noi o ușurare. Când Suveranul țării cunoaște atât de bine situația de fapt în ceiace privește principala ramură de producție a economiei noastre naționale, este semn că îndreptare se va face pentru împlinirea tuturor lipsurilor pe cari un politicianism orb și interesat nu vrea sau nu poate să le observe.

Sinceritatea cu care M. S. Regele a înțeles să pună degetul în inima însăși a problemei, arată că dacă ar fi mai multă înțelegere și mai puține preocupări de club politic, această țară ar putea ușor avea o altă față, o altă situație la care îi dă dreptul și bogăția ei naturală și virtuțile lăsate în părăsire ale poporului românesc.

Semnalând odată mai mult înțelegerea și cunoașterea profundă de care dă dovadă Suveranul nostru când este vorba de situația reală din țară, ne socotim îndreptățiți să punem și mai multă încredere în nădejdile noastre că relele ce ne bântue spre nefericirea acestei nații vor fi îndreptate.

Petru Bănescu

Cămașa de forță

Țara arde și poetul Pillat petrece

In ziarele de zilele acestea s'a putut citi următoarea informație:

„In scop de propagandă, d. Pillat, consilier economic al României la Paris, a dat în unul din saloanele hotelului George V din Paris, o recepție foarte reușită, la care au asistat mai multe personalități din Paris".

Mă rog, de care domn Pillat e vorba?

Noi nu cunoaștem în partidul liberal decât pe d. Ion Pillat, *de meserie poet și deputat etern.*

In poezie, d. Ion Pillat se pricepe foarte bine.

In științele economice însă, autorul „Caetului Verde" e un ignorant pur și simplu.

Este, dacă vreți, un imbecil.

D. Ion Pillat, consilier economic la Paris?

Cât încasează poetul din această sinecură?

Ce înseamnă măgăria aceasta?

„In semn de propagandă".

Propagandă economică?

Se face cu ceai și cu fursecuri, dar nu cu milioanele statului cheltuite de un poet care habar n'are de chestiunile economice. Aceștia sunt bani aruncați pe gârlă și e cu atât mai rușinos din partea d-lui Pillat, unul dintre cei mai bogați oameni din țara aceasta.

Ion Pillat este și cel mai mare sgârcit din țara aceasta.

Când e vorba însă de banii statului, de banii noștri ai contribuabililor, e foarte larg bardul dela Miorcani.

D. Ion Pillat este așa de sgârcit și de hrăpăreț, încât ne prindem că a dat acestor invitați apă rece cu rahat, iar restul milioanelor afectate acestei „propagande" *i-a băgat în buzunar.*

Că e și el bătat sărac...

Când Statul e aconfesional

de EC. GH. BUTNARIU

De câteva zile presa noastră naționalistă și creștină, este alarmată de un fenomen de ordin spiritual sau mai exact de negație a vieții spirituale, care se produce în Capitală, ca un rezultat al Legii pentru regimul general al Cultelor. Anume, sub inspirația unor anumiți agitatori, un număr de peste o sută de români, până atunci ortodoxi, au făcut la secția de notariat a tribunalului Ilfov, declarații individuale de renunțare la Religia creștină ortodoxă și la orice rit existent. Toate aceste declarații au același text stereotip, sunt bătute la aceeași mașină și introduse de același avocat, d. Baciu care, probabil, nu este condus numai de interese pur profesionale, în această afacere.

In afară de renunțarea propriu zisă la orice cult creștin, pentru a fi confesionali, acești oameni rătăciți, cer în declarațiile lor lucruri cari privesc direct ordinea și siguranța statului.

Ei cer să fie scutiți de a depune jurământ în fața instanțelor judecătorești ca și în fața autorităților

Deasemenea, în orice alte împrejurări, precum de pildă la numirea lor în funcțiuni publice, să fie scutiți de asemenea formulă cu caracter religios. Aceeași scutire o cer și pentru descendenții lor, pe cari, declară că-i vor crește în același spirit aconfesional.

S'ar părea deci la prima vedere că e vorba de o asociație de liber cugetători, cari nu mai înțeleg să fie legați nici formal de biserica în care s'au născut și de nici o altă biserică. In particular însă, acești oameni cari în marea lor majoritate nu sunt intelectuali, își explică actul lor tocmai printr'un motiv religios. Ei spun: **„Nu vrem să mai fim creștini numai cu numele. Noi credem într'un Dumnezeu viu, nu în cel mort, răstignit pe Cruce și care se află în mormânt".**

E ciudat răsunetul acesta iudaic al mărturisirii lor, care amintește pe Iehova **„Dumnezeul cel viu"** și care neagă, ca orice talmudist, Dumnezeirea și opera de răscumpărare a Domnului nostru Iisus Hristos. Pentru depline lămuriri, bieții oameni te trimit la **„domnul Popescu"**, adică la caterisitul Tudor Popescu, nenorocitul transgresor al Ortodoxiei, acela care a început prin a deschide cel dintâiu poarta ereziilor protestante în biserica noastră și care, după cât se pare, ține să sfârșească în preajma Iudaismului. In tot cazul, dincolo de activitatea acestui ereziarh care ne poate aduce orice fel de surprize, trebue să vedem un om desechilibrat sufletește și care neavând nici o altă ocupație onorabilă pentru existență, speculează naivitatea oamenilor și găsește o diabolică satisfacție, când poate lovi în Biserica pe care a trădat-o și care l-a isgonit din sânul ei.

Perfidia acestor secte, care, precum vedem caută să se sustragă de subt prevederile Legii pentru regimul general al Cultelor prin aconfesionalismul ei declarat, așa dar cu complicitatea stupidă a însăși acestei legi, este evidentă. Desrădăcinează niște oameni din tradiția rodnică și sănătoasă a Ortodoxiei, îi scoate de sub existența harnică și mântuitoare a Domnului Iisus Hristos, îi pune în conflict cu legile și instituțiile Statului. Mai mult încă, mișelul conducător și inspirator al sectei, caută să prindă în lat și generațiile viitoare prin angajamentul pe care-l impune aderenților săi, de a-și creste copiii în afară de orice rit creștin, existent. In realitate, a-i crește în spiritul secței, ceea ce înseamnă o radicală negație a Creștinismului, în termeni religioși. Așa dar, destrămare religioasă și mai departe, destrămare a unității noastre naționale. Adică, un teren favorabil tuturor negatorilor și detractorilor, dela protestatorul religios sau ateu, până la comunistul și anarhistul cel mai feroce.

In urlașele frământări actuale, este evident că activitatea acestei secte, dealtfel ca toate sectele, stă împotriva curentului general de redeșteptare națională și creștină și e un aliat foarte util, cu atât mai util cu cât e mai bine camuflat, al comunismului și Iudaismului disolvant.

Bunii români și dreptmăritorii creștini, ar putea să întrebe, cu drept cuvânt: ce face Statul? Pentrucă dacă e vorba de ordine și de siguranță, apoi iată încotro trebue să se îndrepteze atențiunea lui, în loc să prigonească mistica naționalistă și creștină, care vrea să restabilească valorile spirituale și morale ale neamului nostru. Desordinea și anarhia isvorâsc din sufletele în cari s'au stins orice credințe și'n cari s'au prăbușit astfel orice temeiuri ale moralei. Când sufletele sunt pustii și anarhizate, legile Statului nu mai au nici o putere. Forța constrângătoare a Statului înlănțuie corpurile, dar sufletele și ideile nu le poate înlănțui. Istoria și actualitatea ne dau lecții teribile. Dar noi răspundem, ce poate face un Stat aconfesional, — ceeace e tot una cu un Stat ateu, — care el însuși este complicele unor asemenea destrămări spirituale cu efecte tragice în viața socială, printr'o asemenea lege pentru regimul Cultelor? Căci iată, acești perfizi sectanți, se întemeează pe articolul 45 din această lege, care în ultimul aliniat permite părăsirea unui cult, fără a trece la altul. Firește, în numele aceleiași libertăți de conștiință. Dar asemenea dispoziție nu excede rostul însuși al legii care este acela de a reglementa raporturile dintre Culte, pentru buna ordine din Stat? Pentru ce legiuitorul a găsit că trebue să deschidă o portiță pentru aconfesionalism? Fapt este că legea, peste tot a înlesnit și alte spărturi în zidul ortodoxiei. Ceva mai înainte, stiliștii se declarau desfăcuți de biserica oficială pentru a trece la așa zisul „cult niceian", condus de anumiți agenți. Iar aliniatul amintit în combinație cu art. 44 din aceeași lege, a început mai de mult printre tineretul din școli, exact ceea ce-și propune astăzi ereziarhul Tudor Popescu.

In diferite orașe din țară, poate și'n Capitală, elevi de liceu, ajunși la vârsta de 18 ani cum admite legea, plictisiți de ora de Religie și rău sfătuiți de părinți, s'au declarat pur și simplu aconfesionali. Au tras la fit învățământul Religiei în mod

(Continuare în pagina II-a)

Sărbătorirea d-rului Traian Nasta

Un sfert de veac pe altarul științei medicale, pentru progresul chirurgiei naționale și alinarea suferințelor celor mulți și nevoiași

Duminică a avut loc în prezența M. S. Regina Maria și a unei asistențe ce umplea până la refuz, sala festivă din C.C.A.S. din București, *sărbătorirea d-rului Traian Nasta pentru 25 ani de activitate în domeniul asigurărilor sociale din România.* Faptul că această sărbătorire s'a bucurat de prezența M. S. Regina Maria, a miniștrilor muncii și sănătății, a foștilor miniștri ai muncei, a președintelui Camerei deputaților precum și a tuturor conducătorilor organizațiilor profesionale, pune într'o lumină cu totul deosebită personalitatea d-rului Tr. Nasta, atât ca om de știință, cât și ca om de societate.

Și într'adevăr, aruncând o privire generală prin volumul omagial oferit sărbătoritului în semn de dragoste și admirație de foștii și actualii d-sale elevi, vedem că orice cuvânt de laudă sau recunoștință pot răsplăti numai în parte marea, rodnica și desinteresata muncă depusă de domnia Sa în decursul acestui sfert de veac pe altarul științei medicale românești, pentru progresul chirurgiei naționale și pentru alinarea suferinței celor mulți și nevoiași.

Născut în 1882 în Craiova, dr. Nasta termină liceul în acelaș oraș premiant fiind în toate clasele, de unde apoi se înscrie la Facultatea de Medicină din București, obținând titlul de dr. în medicină și chirurgie în anul 1908 cu teza inaugurală tratând despre: „Tratamentul nesângerând al luxațiilor congenitale coxo femorale".

Ca student obține prin concurs titlurile de extern și intern ale Eforiei spitalelor civile. In 1909 își dă secundariatul în care calitate lucrează în Serviciul marelui maestru Thoma Ionescu. Cu această ocazie, tânărul dr. Traian Nasta, își transformă viața într'un apostolat având drept călăuză învățămintele marelui Thoma Ionescu și singur țel în viață alinarea suferinței aproapelui prin devotament, iubire până la abnegare, și inscusință în arta meseriei pe care și-a ales-o.

Muncind astfel, steaua norocului nu întârzie să se arate, căci apreciat de marele său maestru este numit în 1912 preparator al cliniei I chirurgicale, drept distincție pentru străduințele și calitățile sale deosebite, iar un an mai târziu, 1913, este înaintat asistent al clinicei I chirurgicale în care calitate dr. Nasta face lecții de semiologie și clinică chirurgicală cu studenții în medicină. In acelaș timp face diverse comunicări la Soc. de chirurgie publicând mai multe lucrări și primele printre cari și un procedeu original de osteo-sinteză cu șumburi temporare în tratamentul pe cale sângerândă a fracturilor.

ACTIVITATEA DIN TIMPUL RAZBOIULUI

In 1916 îl găsim pe d-rul Nasta tot pe câmpul de onoare de data aceasta însă în plin război, luând parte la luptele din Transilvania cu gradul de locotenent, conducând spitalul mobil al corpului 3 armată. In timpul retragerei din ordinul Marelui Cartier G-ral este pus la dispoziția Crucei roșii care l-a reținut în teritoriul ocupat încredințându-i conducerea serviciului chirurgical al spitalului „Regina Elisabeta" în care calitate operează răniții gravi internați, nu numai în spitalul militar, dar și în celelalte spitale ale Crucei Roșii dela Școala de Poduri, Școala ortodoxă, Spitalul Colțea, Automobil-club. Operează la Giurgiu și Alexandria, în plin foc de tifos exantematic, operează de dimineață până seara cutreerând din spital în spital, depunând o muncă istovitoare, vindecând nenumărați bolnavi lăsați aproape în voia soartei, din lipsă de mijloace și personal medical.

In a II-a parte a campaniei ia parte din nou la luptele din Transilvania, conducând spitalul Diviziei I vânători cu care ocazie este decorat cu „ordinul Coroana României cu spade în gradul de ofițer" pentru zelul și devotamentul cu care a îngrijit răniții și bolnavii în spitalul mobil al corpului 3 armată în anul 1916, iar în luptele din Transilvania în 1919 la conducerea spitalului Diviziei I vânători.

NUMIREA IN ASIGURARILE SOCIALE

După demobilizare își reia activitatea în clinică fiind numit totodată și chirurg primar în Asigurările Sociale cu care ocazie i se creiază și un mic serviciu cu paturi.

In 1921 pleacă la Viena unde se specializează în chirurgia boalelor de nas, gât și urechi lucrând cu profesorii Neumann și Hayek.

Reintors în țară este înaintat în 1927 șef de lucrări la clinica I chirurgicală, iar în 1930 conferențiar definitiv pentru chirurgia boalelor de nas, gât și urechi în care calitate reușește să imprime la noi în țară noi directive în tratamentul afecțiunilor oto-rino-laringologice publicând diverse lucrări, printre cari și *un procedeu personal asupra tratamentului chirurgical al stenozelor laringiene.*

Tot anul 1930 este acela care vine să realizeze în parte visul doctorului Nasta și anume acela de a se vedea în fruntea unui așezământ spitalicesc unde să-și poată fixa de azi înainte toată munca de fiecare zi și să traducă în fapte ideile și măestria artei chirurgicale. Direcția C. C. îi pune la dispoziție Institutul de chirurgie „Regele Carol al II-lea" zidit și organizat după planurile și concepțiile sale personale.

In 1932 este numit agregat la Facultatea de medicină din București.

CONTRIBUȚIUNI ADUSE ȘTIINȚEI

In lungul interval de aproape 30 ani ca chirurg, d-rul Nasta a atacat la diferite perioade chirurgia diverselor organe: începând cu aceea

D. DR. TRAIAN NASTA

a craniului și terminând cu a membrelor inferioare. In ultimul timp l-a pasionat în deosebi chirurgia abdomenului și anume a ulcerului gastric, duodenal și a cancerului rectal în domeniul cărora a adus și contribuțiuni personale prezentate atât la congresele naționale de chirurgie din 1933 și 1935 cât și la congresul francez de chirurgie din 1936 unde procedeele sale au fost mult apreciate și chiar puse în practică de chirurgii străini.

In urma acestei activități ca un semn de distincțiune pentru munca depusă a fost ales ca membru al soc. internaționale de chirurgie, al asociației franceze de chirurgie și al soc. Internaționale de accidente de muncă.

In 1936 este ales membru al Academiei române de medicină, iar în 1937 i se face onoarea de a fi ales Președinte al Societății naționale de chirurgie.

OMUL DE SUFLET

Ar fi poate o greșală mare, dacă zugrăvind personalitatea doctorului Nasta văzută numai din punct de vedere științific, și nu am spune și câteva cuvinte și despre alte calități ale d-sale, și anume acelea ale omului de suflet, ale omului care înțelege și se identifică întru totul cu suferințele, aspirațiunile și nevoile semenilor săi, calități, atât de rare în timpurile noastre și cari vin să dubleze într'un chip armonios pe d-rul Nasta ca chirurg și om de știință.

Poate că acesta este secretul iubirii și devotamentului cu care elevii d-rului Nasta au înțeles din chiar primul moment să-l înconjoare pe șeful lor. Intr'adevăr, nu există doctor în medicină care trecând prin școala doctorului Nasta, să nu fi primit cu dărnicie ceva din bunătatea d-sale, să nu fi avut sprijinul material și moral și să nu-l fi ajutat să-și găsească un rost cât mai de vreme în lupta pentru existență.

Exemplele de comportare față de bolnavi vor rămâne nesterse în sufletul lor, căci rar se poate vedea un șef de spital venind la orice oră din zi și noapte, ca să stea ceasuri întregi la căpătâiul celui suferind, căutând să-i aline durerea cu tot ce știința și sufletul i-a pus la îndemână.

Nesterse vor rămâne și acele zile din sărbătorile Crăciunului și Paștelui, când doctorul Nasta, împreună cu doamna, nu uitau să sustragă o zi din acele rezervate, poate, pentru alte obligațiuni sociale, în care să adune în jurul d-lor pe toți colaboratorii și elevii din spital, începând cu umilul extern și terminând cu medicul primar, pentru a le împărtăși ceva din căldura căminului său, pentru a le asculta păsurile, aspirațiunile de viitor și a le da din belșug sfaturile și îndrumările ce d-sa le credea necesare.

Iată deci figura marelui maestru va rămâne ca un exemplu viu în sufletele lor, exemplu de bunătate, de sacrificiu, de muncă și comportare față de semenii lor chiar atunci când starea socială și gradul de știință îi situiază pe un plan mai ridicat decât cel obișnuit.

Dr. V. Movila

Mișcarea LITERARA și artistică

Cronica dramatică

Teatrul Vesel: „Scurt-Circuit"

comedie în 3 acte de Gh. Costăchescu

Insfârșit iată și o comedie originală românească în stagiunea aceasta, după atâtea traduceri și localizări, din repertoriul unguresc. Meritul revine d-lui S. Alexandrescu, directorul teatrului Vesel, care a știut să descopere în d. Gh. Costăchescu un minunat autor de comedie românească. „Scurt-circuit" — ce titlu sugestiv — este o lucrare plină de tinerețe de vioiciune care și-a câștigat pe bună dreptate unanimele sufragii admirative ale publicului de premiere.

Intr'o familie de profesori, tatăl auster în atitudinea educativă față de adolescentul său fiu, reușise să-l îndepărteze sufletește în ciuda mamei afective și larg pasionate de unicul copil. Un reviriment trebuia găsit pentru împrăștierea atmosferei glaciale. O tânără fetișcană plină de grație și inocentă, prietenă a liceanului Cicerone Brascu — fiul severului profesor — este invitată să petreacă vacanța la munte cu d-na, d-nul prof. Brașcu și prietenii familiali.

Toată lumea se amorezează de dânsa — lumea masculină, bineînțeles — dar discreținuea ce se impunea perilor albi menținea pe linia de rezervă și decentă în manifestări.

Chiar și d-nului profesor, tatăl atât de aspru îi aluneca ochii după tânăra frișcă, nemaivorbind de pensionarul d. Iancu Manoliu prietenul nedespărțit al familiei.

Dela liceanul înfierbântat până la sexagenarul pensionar, toată lumea fusese atinsă de... „scurtul-circuit" al începutului de dragoste pentru Rodica, această floare primăvăratecă și precoce de 17 ani. Noroc că fiul pensionarului de curând licențiat, împacă pe toată lumea luând în căsătorie pe Rodica.

Piesa abundă în scene comice exploatate abil de către autor. Desfășurarea celor trei acte se face în mod atât de natural încât rar s'a întâmplat ca spectatorul să prezinte atâta impacientă până la ridicarea din nou a cortinei.

O calitate particulară a acestui spectacol, o formează și faptul că distribuția rolurilor a fost excepțional de fericită: fiecare actor era admirabil în personajul ce întruchipa. Pe profesorul integru și imbibat de principii didactice chiar față de copilul său, l-a interpretat cu talentu-i magistral d. Bulfinsky. D-sa a alternat cu o gradație plină de naturalețe dela părintele atât de autoritar, la tatăl tandru și plin de bunătate când și-a regăsit copilul adus pe calea afecțiunei numai datorită eternului omenesc „dragostea".

D-na Aura Fotino a fost o mamă duioasă și înțelegătoare.

D-ra Marietta Deculescu, fetișcana trandafirie și ingenuă, a cules admirația unanimă. O adevărată revelație a făcut d. M. Axente în copilandrul de 17 ani, liceanul încăpățânat și refractar oricărei concesiuni.

D. Axente ne prezintă perspectivele unui mare talent. De rolul acesta greu și complicat în situații s'a achitat mai mult decât corect, recoltând aplauze — ca și întreg ansamblul — la scena deschisă de multe și repetate ori.

D. Al. Ghibericon dela Teatrul Național, excelentul comic, cunoscut, a compus o mască plină de umor îndrăcit în mucalitul pensionar. D-na Maria Wauvrina, l-a secondat cu succes pe aceeaș scară a valoarei comicului de bună calitate. Restul partenerilor și ansamblul merită aceleași bune elogii.

Montarea îngrijită și mâna pricepută, regizorală a d-lui Sahighian au contribuit la succesul definitiv al acestei delicioase comedii. Autorul a vrut să demonstreze că dragostea suavă ce a mijit atât la adolescentul licean, precum a încolțit o clipă și în inimile hârșite ale celor maturi, a fost mobil de promovare de înălțare un moment, mai presus, de frământările și banalul vieței obicinuite, transformând până și pe doctrinarul și austerul părinte în blajinul și înțelegătorul tată ce-și câștigă dragostea fiului.

„Scurt Circuit" este o comedie reușită în totul, care a avut darul să facă pe spectatori a descreți fruntea și să râdă cu acel râs sănătos și natural care se întâlnește totuș atât de rar. Prevedem o serie lungă și bine meritată a piesei d-lui avocat Gh. Costăchescu. Iată că nu este acea penurie de piese originale românești! Când se voește sincer, când se caută, când se încurajează se ivesc autori apreciabili. Tocmai de aceea subliniem și meritul d-lui Costăchescu, Român de al nostru, dar și al directorului teatrului care a denișat și a pus în scenă lucrarea valoroasă.

Al. Bertea

Cronica muzicală

Filarmonica - solist, pianistul R. Casadesus
Dalles - concertul sopranei Iulia Drozdowska

Joi seara, maestrul George Georgescu, energicul director general al Filarmonicei și primul nostru dirijor — de Enescu, asemenea unor titani, nu putem vorbi, deoarece nicio comparație nu e posibilă, nici o elogiere nu este suficientă, — ne-a procurat, momente de înălțătoare desfătare artistică, prin magistrala interpretare dată Simfoniei în re major de Haydn. Tematica acestei simfonii a fost atât de precis și sugestiv scoasă în evidență de dirijorul a cărui faimă este de o potrivă de mare în străinătate ca și la noi. Cunoscută sub numele de „Cimpoiul", această simfonie are unele quinte care dau impresia că ar cânta un cimpoi scoțian. Deși „Adagio" a fost executat într'un tempo mai mișcat tocmai ca să se pregătească atmosfera pentru reliefarea mai precisă a „allegro"-ului, maestrul Georgescu a fost minunat.

Surpriza simfonicului din Joi seara a fost apariția tânărului pianist francez Robert Casadesus care a cântat „Konzertstück" de Weber, cu acompaniament de orchestră. Afară de Kemp, un pianist cu fenomenale calități, nu am auzit alți pianiști care să eclipseze faima lui Casadesus. Un viguros talent, cântă cu o însuflețire și cu o „bravură" care uluesc pe auditori. De o rară inteligență muzicală, stăpân al tuturor artificiilor pianistice, provocător de sguduitoare emoții, Casadesus a electrizat sala plină a Ateneului, a însuflețit orchestra în care a găsit un prețios colaborator, iar în dirijor o complectare. In galeria marilor pianiști cu renume internațional, pianistul Robert Casadesus ocupă, cu strălucire, un loc de frunte. Poți să nu feliciți pe d-nii Georgescu, directorul general și Scărlătescu, directorul Filarmonicii pentru această fericită alegere? Regretăm că nu am putut rămâne și la partea a doua a programului spre a auzi „Concertul No. 4" de Saint-Saëns, solist tot Robert Casadesus și „Preludiu, coral și fuga" de Cesar Franck, deoarece am fost nevoiți a asculta, la Dalles, pe soprana Iulia Drozdowska. Am avut o complectă dezluzie! Soprana Drozdowska a cărei calități artistice totalmente absente, ne-a obligat a asculta, în întregime, partea a doua a programului d-sale compus din trei arii rusești, trei românești, două spaniole și două germane, în speranța că va reuși să cânte măcar o singură bucată, cu o adevărată artă. Dezluzie!

D-na Iulia Drozdowska, pe care am auzit-o, în trecut, deseori la radio, a AVUT o voce foarte frumoasă, foarte îngrijită și inteligent cultivată. Nu știm cu cine învăța atunci. De când însă învață cu d-na Lydia Lipkovska, — renumita cântăreață care a posedat o voce superbă, — concertista de Joi seara care a luat maniera de cânt a d-nei Lipkovska, fără însă a fi putut să ia și ceva din dulceața, din farmecul, din talentul acesteia (căci acestea ți le dă Natura, nu profesoara), a dat înapoi. De ce nu mai cântă la Radio? Pentrucă acum are o voce stridentă și nici un trucaj de tehnică vocală, nu o mai poate ajuta.

NIC. J. SARRU

Unde începe adevăratul Creangă

S'au împlinit ieri 100 de ani de la nașterea, în Humulești Neamțului, a feciorului lui Ștefan a Petrei și al Smarandei născută David Creangă, adică a aceluia care avea să devină marele scriitor Ion Creangă.

Să vorbim aci despre ceiace a însemnat Creangă la vremea lui și ceiace este astăzi pentru neamul rominesc, ar însemna să luăm lucrurile prea în ușor.

Aceasta nu numai pentrucă ar fi și greu de încăput ceiace ar trebui spus, în aceste sferturi de coloană dar și pentru faptul că înainte de aceasta personalitatea celui care a fost cândva învățăcelul popei Duhu, trebuie curățată de toți ciulinii și noroaiele interpretărilor și comentariilor sărindărene.

A fost cultivat și răstălmăcit Creangă cu o pasiune și o dexteritate într'adevăr talmudice, de către anonimii călimărilor lui Kalman Blumenfeld.

Sunt în viața lui Ion Creangă destule fapte, cari — trecute pe anumite calapoade, — pot deveni ușor proptele ale unor teorii, de care ar fi râs Creangă, ca de cine știe ce năsbâtie.

S'a speculat în foile infame mai ales chestiunea răspopirii diaconului dela Biserica celor 40 de sfinți ca un fapt care ar îndreptăți afirmațiunea, des întâlnită în zisele foi, că românul nu e deloc închinat spre religiositate.

In ajutorul lor a sărit, grabnic chiar, și un profesor universitar dintre cei întruniți zilele trecute în str. Corăbiei: d. Ralea care a făcut din Creangă un ateu voltairean. D. Ralea a rămas în altă ordine de idei de acord cu părerea obicinuită: Creangă e țăranul român tipic, simplu, direct, nededat cu întorsăturile convenționale ale societății orășenești.

D. Ralea avea nevoie să spună ce a spus despre Creangă pentru a-și sprijini unele șubrede afirmații proprii.

Au fost însă alții cari și-au format o convingere apropiată ca sens de afirmațiile sărindărene și ale d-lui Ralea, numai din simpla studiere a biografiei lui Creangă. Adică fără ca să aibă nevoie de a-și justifica o preconcepție.

Și sunt încă mulți cei cari iau de bună această prezentare a celui care scria — cu o pioșenie care mărturisea venerația pe care o avea pentru credința strămoșească și slujitorii altarului ei — despre părintele Ion Humulescu, primul lui dascăl de carte, că avea o mână de învățătură un car de minte și multă bunătate de inimă.

Chestia răspopirii are însă rădăcini mai adânci, și ele nu țin de credința sau lipsa de credință a lui Creangă, ci de temperamentul lui de luptător care nu se putea mulțumi cu așteptarea îndreptării unor rele stări prin predici și îndemnuri creștine.

Căci „burduhănosul" Creangă a fost în adevăr, un luptător. Chiar unul politic. Un fel de huligan, cum ar spune d. Braniște, — care nu lipsea dela întruniri politice, și lua cu sine prin mahalalele Iașilor, un băț destul de gros și noduros, care — așa cum spunea d. Batzaria acum câteva zile într'o cuvântare — îi servea câteodată și să se apere de câini, dar cele mai adesea să încerce spinările adversarilor politici și să strice anumite combinații cari nu-i plăceau lui ca romîn.

Când i s'a interzis să mai slujească în calitatea lui de diacon la biserica „40 de sfinți", a înțeles că nu poate să mai rămână în haina preotească și s'a răspopit. Nu a fost răspopit.

„Popa Smântână", din adânca lui venerație față de biserică a înțeles să lepede rasa; care nu trebuia purtată pe la întruniri politice și să lupte, cu bâta la nevoie, pentru o soartă mai bună a românilor.

Necăjit a fost mai ales de jidanii pe cari îi vedea cum se ridică și cotropesc toate așezămintele românești și de cari dorea să curețc Iașul.

Lupta lui a trecut chiar la înfăptuiri pozitive în ceiace privește isgonirea neamului ales. A fost și el printre cei cari au adus oltenii ambulanți la Iași; și tot el a scris acel imn trimfal „OLTENII LA IAȘI", al cărui refren termina cu „niciun ac de la jidani".

Tot el scrie, cu oarecare jale, lui Eminescu — bădia Mihai — plecat la București la „Timpul" despre „Iașul nostru cel oropsit și plin de jidani".

De aci trebuie să înceapă înțelegerea lui Creangă.

El a crezut mai mult în rostul lui de român dintr'o bucată, de cât în misiunea lui de apostol creștin.

De aceia a lăsat-o, pe aceasta din urmă, — altora pe cari îi respecta.

Dar ca și marele Eminescu, congenialul său prieten, Creangă trebuia arătat în culorile cari plăceau Sărindarului, dintre cari trebuia, cum nu se poate mai firesc, azurul credinții într'un Dumnezeu al creștinilor și bisericii lor.

Const. Tomescu

Comemorarea lui Ion Creangă
la „Liga Culturală"

Ieri la ora 5 d. a. a avut loc sub auspiciile direcției mișcării culturale a municipiului, în sala teatrului „Ligii Culturale" solemnitatea comemorării a 100 de ani dela nașterea lui Ion Creangă.

Vorbind despre *„Creangă văzut de generația de azi"* d. Mircea Vulcănescu a arătat că pe măsură ce vremea trece Ion Creangă capătă mai mult relief istoric și este din ce în ce mai prezent în preocupările românești actuale. Explicația acestui fapt oarecum ciudat o găsește d. Mircea Vulcănescu în ideia de țăran român autentic pe care o reprezintă cum nu se poate mai bine Ion Creangă.

Cum tot ceiace se referă la aspectele permanente ale etnicității noastre au început să capete din ce în ce mai multă importanță, este natural ca și Ion Creangă să fie din ce în ce mai prețuit.

S'a reprezentat apoi piesa „PUPAZA DIN TEIU", dramatizare în 4 tablouri a *„Amintirilor din copilărie"* ale lui Ion Creangă de d. Ion Dămian.

Asistența compusă în bună parte din tineret, ceiace e îmbucurător și semnificativ tot odată, a răsplătit cu aplauze entuziaste prezentarea lui Ion Creangă făcută de d. Mircea Vulcănescu cât și pe autorul și interpreții piesei *„Pupăza din Tei"*

Concertul violonistului Cocea la Dalles

Violonistul GEORGE COCEA va da un singur concert, Luni 22 Martie, la sala Dalles, cu concursul la pian al d-lui Miron Șoarec.

In program: Bach, Boccherini, Popper, Fauré, Granados, Nottara și Davidoff.

Biletele la agenția artistică „Pro-Arte", calea Victoriei 39.

Aspecte, Insigne, Comentarii

Conferința d-lui profesor Nicolae Iorga la „Pro-Arte".

Sâmbătă 6 Martie, ora 5 d. a. va avea loc în sala Dalles a X-a conferință experimentală organizată de „PRO-ARTE" și consacrată muzicei românești.

D. profesor NICOLAE IORGA va vorbi despre muzica românească, iar programul muzical va fi interpretat de d-na Gabriela Augustin, d-nii George Ciolac, V. Jianu și Miron Șoarec.

Biletele la agenția artistică „Pro-Arte", calea Victoriei 37.

D. Octav Șuluțiu

a predat de curând editurii Fundațiilor Culturale Regale manuscrisul monografiei orașului Brașov.

„Brașovul" se află acum sub tipar și va apare în curând.

„Buletinul apicultorilor"

revista apicolă a d-lui Stamatelache apare — fapt îmbucurător — din ce în ce mai îngrijit.

Ultimele numere, pe Ianuarie și Februarie o dovedesc cu prisosință.

Pentru îndrăgostiții prisăcilor și ai muncii sfinte a albinelor, revista dă sfaturi folositoare și bune îndrumări.

„Natura"

— n-rul 2 pe anul în curs, a apărut de curând. Colaborează: prof. *dr. Bologa, G. Țițeica, I. N. Longinescu, N. Stănescu-Milcov, dr. D. C. Tacu, P. Celarianu și Gr. T. Popa.*

Când Statul e aconfesional

(Urmare din pag. I-a)

radical, cu complicitatea legii. Nu știm cine a fost în 1928 ministru al Cultelor și deci autorul legii.

Constatăm însă că atunci când Biserica noastră ajunsese prin șetul ei la cea mai mare strălucire din punct de vedere exterior, s'a găsit un ministru de Culte și un guvern să-i aducă drept omagiu această lege, cu aceste articole diabolice. Domnul acela, se poate astfel felicita că a isbutit să ducă până la ultimele consecințe concepția modernă de Stat, așa cum a voit-o Iudeo-Francmasoneria: într'un Stat aconfesional, cetățeni aconfesionali. Adică atei. Adică, negatori, detractori și dărâmători.

Gh. Butnariu

DE LA O ZI LA ALTA

TEATRU

OPERA ROMANA: Boema.

TEATRUL NAȚIONAL: Jucării sfărâmate.

TEATRUL REGINA MARIA: De ziua nevesti-mi.

TEATRUL COMOEDIA: Ora H.

MODERN: Relache.

TEATRUL VESEL: Scurt-circuit.

TEATRUL LIGII CULTURALE: Și ei au dreptul la viață.

TEATRUL ALHAMBRA 101 Alhambra Melody (matineu și seara).

TEATRUL EFORIA VOX: Floarea din Hawai.

CINEMA

CAPITOL: Misiunea brigăzii 41 și complectare.

ARO: Vinovatul cu Pierre Blanchar jurnal Fox și completare colorată.

A.R.P.A.: Acuzata cu Dolores del Rio, jurnal și completare.

ROXY: Misiunea brigăzii 41 și completare.

FEMINA: Elisabeta, regina Angliei.

TRIANON: Paradisul femeilor și completare.

FORUM: Reputația d-rei Allanbury și Căsătorii americane.

MANON: Sublima Amintire și Rapsodia dragostei.

OMNIA: Antonio Adverso și Escadrila de noapte.

FRANKLIN (Ateneul Român): Ultimul mohican și Hollywood Melodi 1937.

CITY: Maria Crasnova și Fugara.

DARLY: Romeo și Julieta și Viața parisiană.

MODEL: Uniți pe veci și Străjerii din Texas.

BARCELONA: Aur chinezesc și Vreau să mă mărit.

CENTRAL: Comoara blestemată și O crimă în circ.

COTROCENI: Maria Stuart și Soție contra secretară.

DIANA: Călărețul mascat și Ultimele zile ale orașului Pompei.

DICHIU: Infamia și Manevrele de toamnă.

MILANO: Orașul păcatelor și Sub două drapele.

ORFEU: San Francisco și Tânărul conte.

PACHE: Aur chinezesc și Manetta.

VOLGA:-DOROBANȚI: Grădina lui Alah și 13 ore în văzduh.

DORY: Dominoul verde, Enigma morții și artiști.

TRIUMF (Calea Griviței 335): Dăruiește-ne noaptea, cu Jean Kiepura și 39 de Trepte.

LIZEANU: Mizerabilii și completare muzicală.

FLORIDA: Vreau să mă mărit și Bătălia dela Waterlloo.

PAX: Distrugătorul și Dinky.

MARCONI: Nemuritoarea iubire, jurnal și comedie.

RADIO

MARȚI, 2 MARTIE 1937

14.30. Continuarea concertului.
15.00. Ultimele știri. Bursa cerealelor.
18.00. Concert de muzică variată (discuri).
19.03. Lectură din volumul „Itinerariu Adriatic" de prof. Al. Marcu.
19.15. Muzică distractivă (disc).
20.00. Astronomia și meteorologia în serviciul social de prof. E. Otetelișeanu.
20.20. Concert de chitară și ferăstrău Vania Scheldevandt.
21.20. Educația tineretului sătesc prin Echipele studențești de Valeriu Măgureanu.
21.35. Concert Simfonic al Orchestrei Radio, dir. de Alfred Alessandrescu.
22.30. Radio jurnal. Sport.
22.45. Continuarea concertului Simfonic.
23.17. Concert nocturn al orchestrei Vasile Julea, transmis dela restaurantul Coșna Buzești (canto: P. Alexandru).
23.45. Jurnalul pentru străinătate în limba franceză și germană.
23.55. Ultimele știri.

MIERCURI, 3 MARTIE 1937

ORA DIMINEȚII (6.30-7.30)

6.30. Deschiderea emisiunii: Gimnastică ritmică; Radio jurnal; Concert de dimineață (discuri). Sfaturi gospodărești și medicale.
7.30. Inchiderea emisiunii.
13.00. Ora. Culturale. Sport. Cota Dunării.
13.10. Concert de prânz al Orch. de salon Radio, dirij. de Ion Ghica.
14.10. Radio jurnal: Ora. Mersul vremii. Bursa. Știri interne și externe.
14.30. Continuarea concertului
15.00. Ultimele știri. Bursa cerealelor.
18.00. Muzică din operete (disc.).
19.00. Ora. Mersul vremii. Actualități.
19.10. Concert de după amiază al Orchestrei Radio, dirij. de Const. Nottara.

UNIVERSITATEA RADIO

20.00. Căile de comunicații serviciul public, de ing. N. Tabacovici.
21.15. Actualități franceze, de Ion Cantacuzino.

ORA DE SOLIȘTI

21.30. Muzică de cameră. Quartetul Bobescu (C. Bobescu vioara I-a. A. Barbu, vioara II-a, A. Stavrache violă și S. Seidman, violoncel).
22.10. D-na Elena Basarab (canto)
22.30. Radio jurnal. Sport.
22.45. Concert nocturn al orchestrei Grigoraș Dinicu, transmis de Restaurantul Continental.
23.45. Jurnal pentru străinătate în limba franceză și germană.
23.55. Ultimele știri.

Oltenii la Iași

Ce răsună? Ce s'aude?
Ce glas dulce românesc?
Ce flăcăi ca bradul verde,
Ochii noștri îi uimesc?
Sunt Olteni, scăparea noastră
Bucurați-vă ieșeni!
Voi cu inima creștină,
Cumpărați dela Olteni.

Oltul falnic prin copiii-și
Zice Prutului scârbit:
— Dulce frate, fii în pace,
Steaua ta a răsărit!...
La cel glas de mângâiere

Geme sufletu'n dușmani,
Voi cu inima creștină,
Nici un ac dela jidani!

Mică e lumina încă!
Dar credința'n Cel de sus,
In părintele dreptății,
Și'ntunericu'i răpus!
Soarele frumos lua-va...
Bucurați-vă ieșeni!
Voi cu inima creștină,
Cumpărați dela Olteni!

Iasmele otrăvitoare
Duhul rău și necurat,
Vai destul ne-au supt puterea
Și viața ne-au uscat.
De pe ochii voștri rupeți
Pânza 'ntinsă de dușmani!
Voi cu inima creștină,
Nici un ac dela jidani!

Frații certe-se'ntre dânșii,
Fii cu părinții lor!
Dar blăstăm cu foc s'ajungă
Pe acel cutezător,
Care fără de iubire
S'ar uita la cei Munteni!
Ascultați, Români, cuvântu-mi:
Cumpărați dela Olteni!

Și atunci viața noastră
Precum râul cristalin,
Se va scurge limpezită
De otravă și venin.
Morții noștri n'or mai plânge
Sub călcâie de dușmani
Sus dar inimile voastre!
Nici un ac dela jidani!

Ion Creangă

Mame românce!

Pentru ziua de mâine a copiilor voștri, pentru România liberă în care ei trebuie să trăiască, NU CUMPARAȚI NIMIC DELA JIDANI.

La Cameră

Discuții la legea agriculturii

— ... Și ceva despre măsurile de ordine ale guvernului. —

Ședința se deschide la ora 4.15, subt președinția d-lui N. N. SAVEANU.

Pe banca ministerială d-nii: M. Negură, A. Bentoiu și D. Alimănișteanu.

D. NAE POPESCU depune un memoriu al ofițerilor invalizi, prin care cer să se repare nedreptățile ce li s'au făcut prin diferitele legiuiri.

D. C. ZAMFIRESCU se ocupă despre încadrarea impiegaților din serviciul P. T. T.

D. RADU LASCU intervine pentru meseriașii cari nu și-au putut preschimba cărțile de capacitate.

D. AL. ROTTA adresează o comunicare d-lui ministru de interne în legătură cu arestarea studenților naționaliști:

„Imperativul momentului de față este restabilirea ordinei, grav zdruncinată — așa ne-a declarat-o d. prim ministru.

„Nu știu în ce măsură este justificată această alarmă, dar dacă am judeca după primele acte de autoritate ale ministerului de interne remaniat, nu am avea motive de îngrijorare, căci guvernul nu face decât să-și îndrepte acțiunea în contra partidelor naționaliste.

„Într'adevăr, comunicatul ministerului de interne, din 27 Februarie 1937, arată că au și fost arestați și depuși la Jilava studenții naționaliști: V. Trifa, Spânu Iordache, Popescu Vasile, Virgil Rădulescu, dela Universitatea din București, pentru faptul că au maltratat pe studentul liberal Aurelian Rădulescu, iar dela Cernăuți au fost arestați și trimiși în judecata Consiliului de Război al Corpului IV de Armată, studenții Vișan Liviu, Ion Nemțeanu, Jitariu Spiridon, Orendovici Mircea, Scalan Cezar, Marian Popingiu, Toma Victor, Zelinski Gheorghe, Mateescu Valeriu și Voinic Bujor, pentru o agresiune săvârșită asupra lui Vasile Parascop.

JOC DUȘMANILOR

„Intreb pe d. ministru de interne: oare aceste singure fapte, cari, încadrate în noul cod penal, de competența judecătorului de ocol, să fi declanșat toată furia guvernului în contra unor studenți a căror vină este că au administrat o lecție unor colegi de ai lor, cari n'au înțeles să-i urmeze pe linia mare a naționalismului? Nu socotește guvernul că prin așa zisele acte de autoritate, cari mai mult ar friza a-buzul, mișcarea naționalistă pierde din intensitatea ei, că în mod indirect se face jocul dușmanilor neamului nostru?

„Cine conduce, din umbră, asemenea acțiuni dăunătoare intereselor țării? Vrea guvernul în mod sincer să-și afirme întreaga autoritate, să imprime ordinea?

„Pentruce atunci manifestă atât dezinteres față de acțiuni cari într'adevăr ruinează siguranța Statului, sapă la temelia acestei țări?

ATITUDINEA NAȚIONAL-ȚĂRANIȘTILOR

„Nu mă preocupă atitudinea partidului național - țărănesc, dacă înțelege sau nu să se desolidarizeze de partidul comunist, deși socot că o datorie de conștiință românească impune unui partid de guvernământ, unui partid ai cărui reprezentanți au fost sfetnicii Tronului, ca să dezavueze public asemenea manifestațiuni și să se pronunțe categoric contra.

„Un lucru însă este stabilit în mod precis, că în România există un partid organizat comunist, că activează fățiș, în disprețul tuturor legilor de ordine, îndemnând la revoltă, la acțiuni nesăbuite contra autorității constituite,

Rezultatul imediat al acestei provocări comuniste l-am și avut. S'au soldat alegerile dela suburbane cu un mort și un număr impresionant de grav răniți, iar autorii și provocatorii acestui măcel organizat, se bucură de impunitate și nu numai că nu sunt depuși la Jilava, dar beneficiază de starea de libertate.

PRIMA DE INCURAJARE COMUNIȘTILOR

„Această absență totală a autorităților, această primă de încurajare dată comunismului, îngăduie tot felul de comentarii și e de natură să agraveze starea de anarhie.

„Pentruce, întreb pe d. ministru de interne, s'au adoptat două măsuri? Față de mișcarea naționalistă, a cărei acțiune se adapă numai din izvorul curat al regenerării acestei țări, guvernul pornește la reprimare cu toată furia.

„Față de mișcarea comunistă, mișcare de distrugere a tot ce este român, de distrugerea statului,

guvernul stă impasibil.

„Rog pe d. ministru să-și revizuiască politica de ordine în această țară și să privească acțiunea studenților naționaliști. chiar atunci când uneori depășesc cadrul legilor existente prin prisma sentimentului lor curat, de dragoste de țară, prin hotărârea lor de a imprima conducătorilor țării, mai mult spirit de jertfă, mai multă conștiință în îndeplinirea datoriei.

„ROMANIA ROMANILOR", aceasta e strigătul studențimii naționaliste. De aceea rugăm guvernul să avizeze la măsuri de ordine fără însă să bruscheze lucrurile. Atenție, atenție, toată preocuparea numai față de mișcarea comunistă.

„In așteptarea răspunsului, voi vedea dacă îmi voi desvolta interpelarea".

UN PRIMAR JIDAN

D. G. Cârlan spune, că primar al comunei Iței-Gara, județul Suceava, este un jidan Kolber. Sentimentele lui față de stăpânirea românească s'au manifestat chiar la unirea Bucovinei cu Patria Mumă, în 1918. Pe atunci se afla Kolber funcționar la căile ferate și a fost îndepărtat din serviciu pentrucă a refuzat să depună jurământul către noua Patrie în care a ajuns fără voia lui. Un timp a stat deoparte și și-a făcut afacerile nederanjat de nimeni. Prefectul de Suceava a găsit de cuviință în anul 1933, la instalarea guvernului actual să-l numească gerent-comunal, în disprețul populației creștine, căci comuna Iței-Gara numără 80 de votanți jidani și 400 de votanți creștini (români, germani, poloni, etc.), cari creștini trăesc în bună înțelegere întreolaltă și sunt în acord să fie un primar român în comună.

Rugăm pe d. ministru de interne să cerceteze cele relatate: 1. Refuzul lui Kolber de a depune jurământ de credință statului român la 1918 ca funcționar c.f.r.; 2) să dispună să i se înainteze ministerului de primăria comunei Iței-Gara dosarul cu ștergerea depe listele electorale a lui Constantin Chelaru, căci este un dosar întreg, ca să se convingă d-sa personal de acest scandal fără pereche din partea lui Kolber sprijinit de prefectul Sucevei.

LEGEA AGRICULTURII

D. V. SERDICI ia cuvântul la legea pentru organizarea agriculturii și printre altele, spune:

„Partidul liberal pretinde că a avut o permanentă grijă pentru agricultură. Partidul liberal a guvernat cel mai mult în țară, deaceea și cea mai mare parte de răspundere cade asupra sa. Stările rele, tolerate de partidul liberal au adus la revoluția din 1907. A trebuit să treacă 5 ani până ce s'a publicat scrisoarea-program, care făgăduia exproprierea. A venit 1918, și nici o lucrare pregătitoare nu se făcuse. Exproprierea a fost impusă atunci, dar s'a făcut în condițiuni rele. Au fost împroprietărite brațe obosite, și partidul liberal, larg dispensator de credite industriale nu s'a gândit să acorde credit agricol. Aceste stări au condus la Conversiune, care a fost rezolvată în 1934 acordându-se băncilor despăgubiri de 7 miliarde. Acum, în preajma plecărei dela guvern veniți cu legea Creditului Agricol. Este un manifest electoral. In 1934 trebuia să-l faceți, când ați avut cele 7 miliarde. Azi îl înființați cu fonduri fantomă.

Proectul actual voește să pună ordine în agricultură. Aveți aerul că socotiți că țăranul sau lotul de împroprietărire este vinovat de deficiența cantitativă și calitativă a producțiunei agricole. Noi credem dimpotrivă, că țăranul a realizat minuni în situațiunea în care se află, cu inventarul și creditul inexistent. Dacă țăranul nu face mai mult, este că organizațiunea actuală nu-i oferă nici un rendement.

Proectul mai păcătuește prin aceea că permite ca orășenii cari nu sunt plugari, să cumpere sub feluri pretexte, pământ rural, să reconstitue proprietatea mare. Păcătuește deasemeni prin faptul că marei proprietăți nu i se dă sprijinul cuvenit, prin asimilarea ei regimului de loturi model. Și deasemeni se face eroarea să se distragă medicii veterinari dela menirea lor și li se dă atribuțiuni cari în toată lumea le au agronomii. Azi nu poți crește o găină dacă nu ești veterinar.

A mai făcut unele observații d. Folea.

Ședința s'a ridicat la ora 8.

Azi, la ora 4, ședință.

Senatul

I. P. S. S. Patriarh

vorbește la legea de organizare a ministerului cultelor

Ședința se deschide la orele 4, sub președinția d-lui AL. SANDULESCU.

Pe banca ministerială d-nii: *dr. C. Angelescu, I. Nistor, D. Iuca, I. Inculeț, V. Iamandi, gen. Paul Angelescu.*

D. dr. C. ANGELESCU, ministrul educației naționale, a depus proiectul de lege pentru modificarea unor dispoziții din legea învățământului superior.

D. AL. SAMOIL revine asupra unor cereri adresate d-lui ministru al muncii, pentru a i se pune la dispoziție o serie întreagă de dosare ale Camerii de Muncă.

Totodată arată, că în ultimul moment a obținut o informație

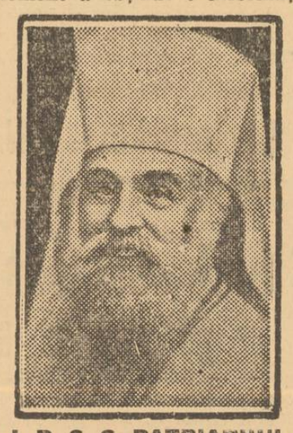

I. P. S. S. PATRIARHUL MIRON

dela un consilier al Camerii de Muncă, prin care i se face cunoscut că s'a mai cumpărat un imobil pentru această instituție, cu suma de 7 milioane lei, care înainte cu o lună a fost oferit unei legații străine numai cu 5 milioane lei.

D. I. NISTOR, ministrul muncii, arată că a dat dispoziții Camerii de muncă să trimită aceste dosare.

Se trece apoi la ordinea de zi: discuțiunea generală asupra proiectului de lege pentru organizarea ministerului cultelor și artelor.

DISCURSUL I. P. S. S. PATRIARHUL ROMANIEI

Luând cuvântul I. P. S. S. dr. Miron Cristea, Patriarhul României, găsește că în principiu proiectul este bine venit atât pentru Biserica dominantă cât și pentru cultele minoritare.

Prin libertatea cultelor minoritare se pot reglementa o mulțime de chestiuni, asigurându-li-se totuși o cultură spirituală proprie. Libertatea de cult are însă o deosebită importanță: din punct de vedere politic și național.

In ceiace privește cultul ortodox — I. P. S. S. spune că — situația lui este foarte umilitoare în ce privește sprijinul material din partea statului. Era un timp când statul român acorda ajutoare din bugetul țării. Pentru fiecare suflet ortodox român statul dădea 67 lei, iar pentru celelalte culte plătea îndoit sau întreit de fiecare suflet. Astfel Biserica unitariană maghiară primea subvenții în proporție de 167 lei de fiecare credincios.

Sub guvernul d-lui Iorga s'a făcut o proporționalitate mai echitabilă, care la rândul ei nu s'a respectat până la urmă.

Cum clerul ortodox a fost acuzat că aparține unui partid și venind un alt partid la putere a redus numărul protopopilor ortodoxi români la 72, adică de fiecare județ câte unul.

Cere să se îndrepte aceste nedreptăți, care nu mai pot dăinui: 72 protopopi la un cult cu 14 milioane de credincioși, iar un alt cult minoritar de 13 ori mai mic ca al nostru, are 81 protopopi plătiți din bugetul țării.

Eparhia Bucureștiului, — cea mai mare eparhie din țară și poate din întreaga lume — cu 3 milioane credincioși are numai 3 referenți ,însă Ardealul cu atâția credincioși din toate cultele are 10 eparhii, în total cu 81 de referenți plătiți din bugetul statului.

La o populație de 13 milioane credincioși ortodoxi români, noi avem șapte mii de preoți, ceiace ar reveni în medie 1700 de suflete de fiecare preot.

Unitarii unguri din Ardeal au 650 suflete de fiecare preot. Ungurii reformați au un preot la 751 de suflete.

Frații români greco-catolici au deasemenea o situație mai favorabilă: 1100 suflete la un preot.

Romano-catolicii din Ardeal au un preot la 1500 suflete.

Făcând un calcul, nouă ortodoxilor, ne mai trebuie încă 7000 de preoți, pentru ca să fim aproape de ungurii din Ardeal.

D. V. IAMANDI, ministrul cultelor și artelor, arată care este economia proiectului, relevând totodată importanța și utilitatea organizării ministerului cultelor și artelor.

Se mai votează la sfârșit proiectul de lege pentru legitimarea creditelor extraordinare cu acoperire specială deschise în timpul vacantei dela 1 Aprilie-14 Noembrie 1936, în sumă de lei 10 milioane.

Ședința s'a ridicat la orele 6 seara.

Azi ședință la orele 4 d. m.

Tineretul și mișcarea naționalistă

O judicioasă punere la punct făcută de d. Octavian Goga

Cu prilejul alegerilor din suburbanele Capitalei au fost răspândite numeroase manifeste comuniste, despre cari s'a ocupat, într'un judicios articol, la pagina întâia, săptămâna trecută, redactorul nostru d. PETRU BANESCU.

Ieri după amiază, la Cameră, d. deputat ROTTA (valdist) a adus în discuție tendințele de con-

D. OCTAVIAN GOGA

tinuă comunizare, a exhibat manifestele și a cerut guvernului să ia severe măsuri.

D. OCTAVIAN GOGA, președintele partidului național-creștin, a făcut și d-sa interesante sublinieri, pe cari le dăm în cele ce urmează:

De guvernul dv. nu vorbește bine, însă văd aci că iscălește: comitetul organizației București a partidului comunist din România, într'un manifest; în altul: comitetul central al partidului comunist din România. Și un manifest este din Ianuarie, altul din Februarie.

„Ei bine, manifeste de acestea se multiplică necontenit și în vremurile acestea când comunismul lucrează, eu cred că se face un exces de zel luându-se o atitudine de prigoană împotriva studenților.

„Vă atrag atenția, sunt dintre aceia care am venit aci la Cameră în zilele grele, triste, după moartea regretatului Duca și atunci am spus: nu trebue să ne întindem acum într'o atitudine **de prigonire împotriva studenților; SA SE FACA ORDINE, DAR SA NU SE CADA IN GREȘEALA DE A SE EXAGERA. Ei bine, acum se exagerează. Se arestează băeți pe capete. Eu vă spun — poate sunt greșit, d-voastră să judecați: TAMPLELE FIERBINȚI ALE TINERETULUI MAI BINE VREAU SA LE VAD ANGAJATE PENTRU MIȘCAREA NAȚIONALISTA, DACA VREȚI EXTREMISTA, DE CAT PENTRU MIȘCAREA COMUNISTA DIN ROMANIA. Acesta este adevărul".**

Spusele d-lui Octavian Goga au produs o vie impresie în rândurile majoritarilor.

In adevăr, mai bine să ne vedem tineretul angajat în lupta pentru Christos, Rege, Națiune, decât să-l semnalăm la remorca bolșevismului distrugător.

Marina Știrbey la Bologna

Bologna, 2 (Rador). — D-ra Marina Știrbey, cunoscuta aviatoare română a sosit cu avionul la Bologna, venind dela Udine. Ea va rămâne aici câteva zile.

Șarlatanul moralist se ocupă de tineret

Problema tineretului românesc preocupă intens toate cercurile politice, culturale și moraliste. Tineretul acesta peste care au călcat atâtea călcâie asasine, își vede astăzi destinul discutat de toți nemernicii cari altădată se ocupau cu totul de altceva. Dar ceeace este, într'adevăr, ciudat, este, fără îndoială, atenția pe care presa jidovească o revarsă cu o idioată generozitate, peste o durere care nu se vindecă atât de ușor.

Șarlatanul dela „Lupta", al cărui cazier judiciar atât de cuprinzător, începând dela unele incendii puse la cale, o cravată într'un closet, strânsă pe gâtul unui nenorocit complice, chestia sonoră cu galoșii delicvenți, — se dă de ceasul morții ca să rezolve problema tineretului nostru.

Honigman e teribil de fericit că au fost desființate căminele studențești. Cuprins de fiorii unei bucurii cumplite, borfașul moralist scrie: Evoluția mișcării tineretului, iar ca subtitlu adaugă: Inapoi la căminul părintesc.

Poate că n'ar trebui să facem aici această obiecție. Căminul părintesc este, neapărat, căminul ideal. Dar câți dintre studenții noștri își au familiile în București sau în celelalte centre universitare? Pentru toți acești studenți veniți din provincie, căminul studențesc era, mai ales, o altă familie, în acest satanic oraș care zdrobește atâtea suflete curate. Fagurii cu perciuni sunt veseli. Căminele au fost desființate.

De astăzi înainte vor putea învăța numai studenții cari au familie în București: jidanii. Atunci, cu siguranță, Honigmanii vor avea atâtea numeroase motive să fie mulțumiți de succesul scrisului lor analfabet. Dar, încăodată, ne adresăm tineretului românesc, chemându-l să vadă bine cine-i dorește îngenuncherea.

Politice

D. ministru Ion Nistor a depus ieri după amiază la Cameră, proiectul de lege pentru organizarea muncii de folos obștesc, votat de Senat.

*

MEMBRII cercului studenților buzoeni, au fostprimiți azi în audiență de către d. ministru dr. C. ANGELESCU, căruia i-au înmânat un memoriu în legătură cu situația căminului studenților buzoieni.

*

MEMBRII organizației din Circ. 33 a partidului național-creștin sec. IV Verde, sunt convocați la ședința care se va ține azi Marți 2 Martie a. c., la ora 8 seara, la sediul din calea Griviței nr. 217 (colț cu b-dul Basarab).

Știrbul polemist

A fost o vreme când Henry Schor dispăruse din coloanele „Adevărului". Cunoscuta lașitate iudaică, despre care nu mai e nevoe să vorbim mult, s'a dovedit, din belșug, cu prilejul arderii pe rug a sdrențelor din Sărindar, când toți botezații cu custura, nu se mai vedeau nici la gazetă și nici pe stradă. Unul dintre cei mai îndrăsneți lași ai acestor nostime absențe strategice, a fost, fără îndoială, al doilea după Kalman, caraghiosul știrb la propriu și la figurat H. Soreanu.

Puțina persoană agramată a știrbului polemist nu ne-ar interesa poate prea mult. Un picior, cu economie aplicat în moalele sale cugetătoare, de jos, ar ajunge ca să tempereze excesul său de stil, dar individul începe din nou să fie obraznic, mai ales când se știe ocrotit de volumul de osândă al celui mai nemernic dintre șabăs-goimi, și care se numește, din nenorocire, Mihail Sadoveanu.

Știrbul se ocupă de alegerile dela Bacău. Ei, da, toți analfabeții dintre linotypuri se căsnesc de câteva zile să reabiliteze partidul național-țărănesc, după înfrângerea rușinoasă dela Bacău. Stăruința cu care jidovii din presă încearcă să salveze țițarii d-lui Ion Mihalache e o dovadă că pentru ei singura salvare, este partidul din strada Corăbiei.

Ce va discuta delegația permanentă național-țărănistă

Național-țărăniștii, membri ai delegației permanente, se întrunesc mâine în ședință.

Dela Curtea Regală

MAREȘALATUL Curții Regale face cunoscut următoarele:

In ziua de 1 Martie 1937 M. S. Regele a primit în audiență de lucru pe d-nii: Richard Franasovici, ministrul lucrărilor publice și al comunicațiilor; General de corp de armată adjutant Paul Angelescu, ministrul apărării naționale.

După amiază M. S. Regele a primit în audiență pe d-nii: A. Pușcariu, subdirector general C. F. R.; general D. Iliescu.

După informațiile pe cari le avem putem anunța că, printre altele, se vor cere:

1) desființarea delegației permanente, deoarece din cei 21 de membri 17 sunt amici personali ai d-lui Potârcă, dușmani ai doctorului Lupu;

2) școlarea definitivă a d-lui Iuliu Maniu care, prin atitudinea ce-o are, constituie o piedică în drumul spre putere al partidului național-țărănesc și

3) reintregirea forțelor, adică să se depună stăruințe pentru revenirea în partid a d-lor dr. Al. Vaida-Voevod și Grigore Iunian.

Prima chestiune va fi ridicată de foștii lupiști; a doua, de d. prof. N. Costăchescu și a treia, de fostul grup secerist.

O nemaipomenită obrăznicie jidovească

— Cum reacționează d-l Gh. Tătărăscu, președinte al consiliului de miniștri?

Cu fiecare zi, piralii din Sărindar devin mai cinici și mai murdari!

Iată, după ce au făcut pe români subt

cari se dau pe ghiață, iar pe d. dr. Al. Vaida Voevod în postură de bouar, își îngăduiesc o nouă necuviință.

In pagina a opta a „Adevărului" de ieri, acelaș individ Botaciu, prezintă cititorilor următorul clișeu:

Vasăzică, primul sfetnic al Coroanei e înfățișat ca un apaș, ca un hoț de București, care fură prin metoda „grant", iar pe subsecretarul de stat dela interne, d. Gabriel Marinescu, așa, ca pe un mardeiaș îmbrăcat în uniformă, mânuitor al gârbaciului.

Această măgărie e revoltătoare!

Mamă Romîncă

Spui că-ți iubești căminul, că-ți adori copiii și că le dorești o viață fericită.

Iți dai însă seama că viața fericită pentru copiii tăi, nu poate să fie decât într'o Patrie liberă, într'o Românie a Românilor?

Cum lupți tu pentru această Patrie a noastră, atunci când încurajezi cu banul tău pe negustorul și industriașul jidan, lipitoare a țării? Cum vrei tu o Românie a Românilor, când în casa ta se lăfăie otrava spurcatelor canalii din Sărindar, veninul „Dimineții", „Adevărului", „Luptei" și celorlalte fițuici cușăr?

Bacăul la Paris!

(Urmare din pag. 1-a)

date. Suntem tari și în România!" Când totul nu se reducea decât la o minciună talmudică a lui Hefter, fiindcă, așa cum știți, țărăniștii n'au luat decât 702 voturi și au fost rușinos înfrânți, nereușind să ia nici un mandat măcar. Hefter însă și-a făcut datoria lui de agent provocator peste graniță, de unealtă a comunismului. Străinătatea — e cum vedeți — excelent... informată!

Aș avea dreptul să mă întreb, în consecință: cari vor fi fost rațiunile de stat, cari au comandat guvernului să dea autorizația de apariție „Le Moment"-ului pușcăriașului Alfred Hefter? N'o fac însă. Mi se pare altceva mai important, mai straniu chiar, de subliniat. Dați-mi voie să vă împărtășesc și dvs. nedumerirea mea:

Pentru „opera" pe care o fac în... franțuzește, atât „L'Independance Roumaine" cât și „Le Moment" primesc copioase subsidii dela stat, de la nefericitul contribuabil Român. Subvenții, nu de o sută, două de mii de lei, ci de câteva milioane anual. Intreb: cu milioanele pe cari le înghit Berkovitz și Hefter, exclusiv pentru a otrăvi sufletul românesc, pentru a deforma realitățile și a batjocori demnitatea noastră națională, dece n'o fi socotind guvernul c'ar fi mai bine să tipărească o foaie oficială permanentă, pe lângă ministerul de externe, un cotidian în limba franceză care să exprime punctul de vedere just al statului și starea de suflet reală a țării?

Dar, dece mi-oi mai fi punând asemenea întrebări cu adevărat stupide, într'o țară care e la discreția lui Izrael!? Hai mai bine să vă arăt cum își bate joc Hefter de grandomania imbecililor noștri franțuziți, din Patrie. Pe mâine, însă.

Dr. ILIE RADULESCU

ROMANI!

Voi cu inima creștină:
De pe ochii voștri rupeți
Pânza'ntinsă de dușmani,
Nici un ac dela jidani!

Ion Creangă

100 de ani dela nașterea lui

(Urmare din pag. 1-a)

Amintiri, adică în numai vreo 100 de pagini, ne-a redat întreaga viață țărănească, cu toate necazurile, cu toate bucuriile, cu toate superstițiile și credințele ei. Viața aceasta e surprinsă în patriarhalismul ei sănătos, poate abia la începuturile ei de alterare, din timpul, de pildă, când flăcăii erau recrutați pentru oaste cu arcanul, cartea se învăța cu gârbaciul și popii beau de svântau!

Creangă, ca și George Coșbuc mai târziu, s'a ferit să prezinte această viață țărănească și în formele ei brutale. Chiar atunci când Creangă devine un realist, câtă discreție pune el în arta sa, câtă puritate, câtă nevinovăție, cât senin. „Moș Nichifor Coțcarul", nuvela aceea faimoasă, scrisă tot pe ton de narațiune simplă, este, în privința aceasta, un model, o capod'operă.

Acum o sută de ani, s'a născut într'un sat înflorit din Neamț, Ion Creangă. Și până în prezent, acest Homer al neamului, cu care ne justificăm existența pe aceste meleaguri și din a cărui operă s'au ridicat munți întregi de aur, în profitul câtorva, — observăm că nu are încă în București, o statuie.

Și, totuși, Creangă a făcut și „politicale".

N. Crevedia

Lucrările congresului agricol

Ziua II-a

Eri dimineaţă şi după amiază au continuat desbaterile celui de al XIII-lea Congres agricol.

Din cauza programului prea încărcat desbaterile au fost împărţite pe secţiuni.

La secţiuneaI au vorbit:

D. I. ANTONESCU: despre *„Exploatarea păşunilor comunale şi comune"*.

Faţă de insuficienţa de producţiune a păşunilor comunale şi comune — *începe d. I. Antonescu* — şi în scopul creierii unor mai bune condiţiuni de hrană a animalelor, se impune neapărata şi neîntârziatia transformare a unor cote, de 60% din păşunile de şes şi de 30% din păşunile de deal, în culturi de plante furajere vivace şi anuale. Pe restul terenului, în raport cu posibilităţile să se creieze păşuni artificiale, cu flora corespunzătoare situaţiunei geografice.

Apoi d. I. Antonescu se ocupă de mijloacele de intensificare a producţiunei semînţelor de plante furajere.

D. V. STEPHANY: *„Cultura plantelor de nutreţ în România"*.

D. V. Stephany arată că, cultura plantelor de nutreţ şi creşterea animalelor de rentă nu se poate extinde în folos într'o gospodărie, decât numai în cazul când clima regiunii şi solul proprietăţii sunt favorabile reuşitei plantelor de nutreţ, dacă piaţa produselor animale este bună, dacă proprietarul dispune de capital pentru investiţii, dacă personalul de fermă este instruit iar conducătorul exploataţiei posedă pregătirea profesională necesară.

D. I. TEODORESCU: *„Programul viticol şi pomicol"*.

Vorbind despre iniţiativa elaborării unui program de largă acţiune pentru viitor în ceiace priveşte viticultura şi pomicultura din România, d. I. C. Teodorescu insistă asupra faptului că trebue să se ţină seamă în primul rând de următorii factori: politic, social şi economic a căror influenţă poate fi hotăritoare faţă de condiţiunile caracteristice din ţara noastră.

Dr. N. A. DUMITRESCU: „Noi orientări în creşterea animalelor domestice din România".

Dr. N. A. Dumitrescu, după ce se ocupă de seria de date statistice spune că o consecinţă a transformării marei proprietăţi rurale în proprietate mijlocie şi mai cu seamă în proprietate mică, se remarcă: 1) o reducere a întreprinderilor particulare; 2) o sporire a numărului de vaci producătoare de lapte în jurul marilor oraşe; 3) o activitate mai accentuată în ce priveşte creşterea animalelor mici în tot cuprinsul ţării; şi 4) o intensificare a creşterii rămătorilor în apropierea oraşelor.

Mai departe d. dr. N. A. Dumitrescu se ocupă de condiţiile de creştere a animalelor domestice.

SECŢIA II-a. D. CONNERT: „Valorificarea producţiunii animale".

Marea însemnătate a creşterii de animale pentru desvoltarea agriculturii şi economiei noastre naţionale — spune d. Connert — ne îndreptăţeşte de a ridica pretenţia, cu toate mijloacele statului şi administraţiei publice să fie utilizate în vederea sporirii producţiunii animale şi a valorificărei ei.

D. TH. MANDRU: „Asigurările agricole".

Vorbind despre îmbunătăţirile agriculturii noastre, d. Th. Mândru spune că se cere un program de lucru care să cuprindă: valorificarea producţiei agricole, îmbunătăţirea tehnicei agricole, organizarea creditului agricol mărunt, organizarea asigurărilor agricole şi reprezentarea agriculturii.

Cu privire la asigurările agricole d. Th. Mândru se declară pentru un regim mai uşor şi anume la început să se asigure numai capitalul investit sau capitalul de exploatare.

D. C. GAROFLID: „Condiţiile economice generale pentru o mai bună valorificare a producţiunii agricole".

D. G. Garoflid se ocupă în primul rând de programul pentru valorificarea producţiei agricole, insistând în special asupra schimbării felului de export.

Deasemeni nu trebue să uite că desfacerea trece înaintea producţiunii agricole şi deci numai această desfacere asigură programul agricol şi singura cale pentru îmbunătăţirea agriculturii este un târg bun.

Un împrumut german pentru R. I. M. M. A., necesar înfiinţării unei oţelării

— Şedinţa delegaţiei economice —

Delegaţia economică a guvernului s'a întrunit eri seară la ministerul industriei şi comerţului, sub preşedinţia d-lui I. Inculeţ, vice-preşedintele consiliului de miniştri. Au luat parte d-nii Valeriu Pop, ministrul industriei şi comerţului, dr. I. Costinescu, ministrul sănătăţii, I. Nistor, ministrul muncii, M. Negru, ministrul cooperaţiei, Mitiţă Constantinescu, guvernatorul Băncii Naţionale, M. Berceanu şi Tiberiu Moşoiu, subsecretari de stat la ministerul agriculturii şi domeniilor.

CONVENŢIA R. I. M. M. A. CU UN GRUP GERMAN

S'a reluat în discuţie o veche convenţie dintre R. I. M. M. A. şi un grup german pentru un împrumut de 20 milioane mărci în maşini, pentru instalarea unei oţelării de către numita regie metalurgică românească.

Convenţia, deşi semnată anul trecut, nu s'a putut aplica, fiindcă nu se ajunsese la o înţelegere asupra comisiei de arbitraj. Această comisie urmează să funcţioneze la Bucureşti, în ce priveşte aplicarea convenţiei. Fiind fixate şi condiţiile de plată care vor fi garantate de R. I. M. M. A., convenţia va fi ratificată în actuala sesiune parlamentară.

MAXIMALIZAREA PREŢULUI LA SULFATUL DE CUPRU

Luându-se în discuţie unele cereri de import pentru sulfatul de cupru, în urma unui raport înaintat de R. I. M. M. A., care arată, că producţia din ţară este suficientă pentru nevoile viticultorilor, delegaţia economică a respins aceste cereri de import şi a fixat în acelaş timp şi preţul. Până acum erau două preţuri pentru sulfatul de cupru, delegaţia economică a fixat eri un preţ maximal de 20,50 lei la kgr.

FIERUL VECHI PROHIBIT LA EXPORT

Delegaţia economică a mai examinat condiţiile de export pentru unele articole, ale căror preţuri s'au ridicat considerabil pe piaţa internă. Intre acestea sunt şi pieile, pentru care s'a propus prohibirea la export. Nu s'a luat nici o hotărire, rămânând ca problema să fie reexaminată în şedinţa viitoare a delegaţiei.

S'a hotărât prohibirea fierului vechi la export, acest material fiind necesar unor nevoi interne.

Problema termenului efectuării importurilor aferente exporturilor în compensaţie executate în termen, problemă ridicată de nenumărate cereri ale importatorilor, cari arată, că în termenul fixat nu pot executa importurile respective, s'a amânat pentru a fi examinată în şedinţa viitoare, după ce B. N. R. va face cuvenitele propuneri.

S'a aprobat importarea a o sută de tractoare, în condiţiile, ce vor fi cerute de Uniunea camerilor de agricultură.

Şedinţa delegaţiei economice a luat sfârşit la ora 10 seara.

p. f.

Noul consiliu al asociaţiei personalului P. T. T.

Duminică, a avut loc, la Poşta centrală, adunarea generală a Asociaţiei întregului personal petetist.

După epuizarea ordinei de zi, s'a procedat la alegerea noului consiliu.

Iată din cine este format noul consiliu de conducere al asociaţiei:

Ing. COSTACEA OCTAV, director, econ.; Dumitrescu N., director, studii; ing. Pătraşcu C-tin, ing. cl. I, mater. rulant; Săndulescu Gh., inspector, contabilitate; ing. Georgescu D-tru, ing. cl. I, studii; Ştefănescu Iancu, sup., cont. mater.; Rădulescu Petre, inginer, telefoane; Petrescu Gh. IV, şef contabil, telefoane; Tezio Mihail, oficiant sup., contencios; Alexandru Iosef, oficiant, proceduri; Ionescu Niculae 18, oficiant, telegraf cl.; Vasilache Vasile, oficiant sup., telefoane; Iliescu Ioan, oficiant, telefoane; Sam-Petru Vasile, oficiant, telefoane; Constantinescu D-tru, oficiant, contencios; Nicoară Andrei, oficiant, telefoane; Popescu Toma, oficiant, Radio cl.; Mitache C-tin, oficiant, bir. militar; Platon Mihail, oficial, telegraf cl.; Vişan Marin, oficiant, economat; Nuţescu Virgil, impiegat, mater. rulant; Vamvu C-tin, impiegat, telegraf cl.; Borănescu C-tin, impiegat, bunuri; Stanea Ion, impiegat, telegraf cl. Sisim Filofteia, impiegată, telefoane; Berbecioaia D-tru, constructor telefoane; Bock Ioan, conductor-radio, telefoane; Constantin N. Gh., conductor, of. poştal cl.; Dragnea Matei, factor, Poşta centrală; Cristescu Radu, factor, telegraf cl.; Ionescu Tănase, mecanic, ateliere.

Cenzori: *Tresca E. Ilie, oficiant, Ordonanţare; Spandonide D., oficiant, Ordonanţare; Cucerenco M., imp. pr. telegraf cl.*

Cenzori supleanţi: *Simulescu C., oficiant sup., Ordonanţare; Bărbătescu G., oficiant sup. Ordonanţare; Rădulescu Ioan VI, oficiant, Ordonanţare.*

Şedinţa delegaţiei economice a luat sfârşit la ora 10 seara.

p. f.

Călătoria pe c.f.r. la expoziţia internaţională a cărbunelui din Ankara

Pentru călătoria vizitatorilor la expoziţia internaţională a cărbunelui, ce va avea loc la Ankara, în intervalul dela 26 Martie la 26 Aprilie a. c. s'a aprobat o reducere de 50% din taxele tarifului tren de persoane la înapoiere pentru intervalul dela 26 Martie-1 Mai a. c. inclusiv.

Această reducere s'a aprobat atât pentru vizitatorii din România, cât şi celor din alte ţări care vor tranzita prin ţara noastră, bineînţeles dacă s'a efectuat ducerea la expoziţie tot prin ţara noastră.

Pentru a beneficia de reducerea de mai sus, vizitatorii vor trebui să posede:

1. o legitimaţie de călătorie pe c. f. r. cu preţul normal pentru ducerea la expoziţia din Ankara;

2) o carte de legitimaţie eliberată şi semnată de comitetul organizator al expoziţiei din Ankara.

Numai pe baza legitimaţiilor menţionate mai sus, vizitatorii vor putea obţine pentru înapoiere bilete cu 50% reducere pentru distanţa prevăzută pe legitimaţia de călătorie ce a servit la ducere. Legitimaţia de călătorie ce a servit la ducere nu va fi luată în consideraţie la înapoiere, dacă a fost vândută mai înainte de 21 Martie a. c.

Vizitatorii nu au voe a întrerupe călătoria nici la ducere nici la înapoiere.

Când călătoria se va face cu tren accelerat, costul suplimentului se va plăti integral atât la ducere cât şi la înapoiere.

In cazul când se întrebuinţează trenul rapid la ducere, costul tichetului se va plăti integral.

La înapoiere vor fi scutiţi de plata tichetului pentru rapid pe baza paşaportului şi a legitimaţiilor arătat mai sus, numai călătorii cari vin din străinătate în vagoane directe.

Numirile geografice româneşti vor fi respectate şi în cărţile funduare

O interesantă circulară a ministerului de justiţie

Ministerul justiţiei a trimis tuturor judecătoriilor următoarea interesantă circulară:

„După cum vă este, desigur, cunoscut art. 126 din Constituţie este categoric în a fixa limba românească drept singura limbă a statului român.

Această dispoziţiune implică, bineînţeles, obligaţiunea ca toate serviciile publice să nu întrebuinţeze în toate domeniile de cât limba română.

Din altă parte, legea administrativă la art. 1 prevede că localităţile din România nu pot avea decât un singur nume oficial şi anume acel stabilit de consiliul judeţean sau comunal şi aprobat de ministerul de interne, de unde rezultă că denumirea localităţilor numai în limba română este obligatorie.

Ministerul fiind însă informat că unele instanţe de carte funduară ar continua totuşi să întrebuinţeze şi acum în scriptele respective şi în special în coala A de proprietate vechile denumiri străine ale localităţilor, eliberând tot în acest sens toate actele oficiale cerute de părţi, vă atragem luarea aminte asupra acestui fapt, rugându-vă a observa că toate denumirile comunelor, satelor, râurilor, munţilor, etc., întrebuinţate în acte şi corespondenţa privitoare la cărţile funduare să fie cele româneşti oficiale stabilite prin legile în vigoare.

Asociaţiile profesionale ale funcţionarilor publici de toate categoriile şi din întreaga ţară s'au constituit într'un front unic de luptă

Duminică, reprezentanţii tuturor categoriilor de funcţionari publici din întreaga ţară, s'au constituit în front unic de luptă, pentru susţinerea şi rezolvarea doleanţelor ce-i animă.

Adunarea la care au luat parte câteva mii de funcţionari şi funcţionare, a fost prezidată de către d. *Stancu Brădişteanu*, asistat fiind de către d. profesor *I. Nisipeanu*, insp. general adtrativ *Giurgea, I. Georgescu, Ionescu-Darzeu*, etc., etc.

Timp de aproape patru ore, reprezentanţii calificaţi ai funcţionărimei din Basarabia, Bucovina, Ardeal şi Vechiul Regat, au desvoltat cu multă competinţă toate dezideratele ce frământă azi lumea funcţionărească.

Au fost prezentate şi soluţii, pe cari politicianismul hrăpăreţ şi demagog va trebui să le ia nesfârşit în consideraţie, dată fiind acţiunea justă şi de mari proporţii, pe cari frontul unic al funcţionărimii o va întreprinde, deacum înainte în întreaga ţară.

Dăm acum, numele tuturor oratorilor cari au vorbit în şedinţa de Duminică, după deschiderea şedinţei de către d. Stancu Brădişteanu, **d-nii:** Irofte, Năstase-Bucovina, Odoroagă-Basarabia, Căruntu, I. N. Georgescu, Milencovici-Ardeal, Bucevschi, Carcali, Ion Nisipeanu, Tacu, Dumitrescu Valeriu, Costin Negulescu, Somnea, ing. insp. general Giurgea, ing. Celac, Iliescu-muncă şi d. Stancu Brădişteanu, **preşedintele federaţiei generale a asociaţiilor de salariaţi publici.**

Toate discuţiunile au fost concretizate apoi în moţiunea pe care am publicat-o în numărul de ieri al ziarului nostru.

In urma acţiunii energice întreprinsă de către frontul unic al salariaţilor publici, suntem informaţi că guvernul va retrage actualul statut întocmit de către d. Aurelian Bentoiu.

M. D.

Polonia — invadată într'o vreme, de jidani mai rău decât România — e pe cale să se mântue de Izrael. Ştiţi cum? Numai prin boicotul organizat de femeia poloneză împotriva comerţului şi industriei jidoveşti.

Poloneza mai bine suferă de foame decât să lase un ban în dughiana jidanului.

Ştiţi care e consecinţa? Până acum au părăsit Polonia, sărăciţi de boicotul polonez, 650 de mii de jidani.

CONVOCARE

Conform art. 44 şi urm. din statute se convoacă adunarea generală ordinară pentru ziua de 31 Martie 1937, ora 12, la sediul Societăţii, în Bucureşti, str. General Berthelot No. 60.

Vor avea dreptul să ia parte la Adunarea Generală acţionarii care până în ziua de 21 Martie 1937 vor fi depus acţiunile împreună cu cupoanele nescăzute la casa Societăţii Române de Radiofuziune.

Adunarea Generală ordinară va fi legal constituită, dacă acţionarii sau mandatarii prezenţi vor reprezenta jumătate din capitalul social.

Dacă în ziua de 31 Martie 1937 nu se va întruni numărul de acţionari prevăzut mai sus, şedinţa se amână potrivit art. 48 din statute pentru ziua de 8 Aprilie 1937, ora 12, în acelaş loc când se va ţine cu orice număr de acţionari prezenţi.

ORDINEA DE ZI

1. — Darea de seamă a Consiliului de Administraţie, raportul cenzorilor, bilanţul şi Contul de profit şi pierderi încheiate la 31 Decembrie 1936.

2. — Descărcarea Consiliului de Administraţie de gestiunea pe exerciţiul încheiat la 31 Decembrie 1936 şi ratificarea actelor de administraţie pe acest interval.

3. — Repartizarea beneficiului.

4. — Ratificarea cooptării în Consiliu a D-lui Prof. Gheron Netta pe un termen de 4 (patru ani).

5. — Alegerea pe termen de un an a 2 (doi) cenzori activi în locul Domnilor: Grigore Giossan şi Gheron Netta, cooptat membru în consiliu şi a 2 (doi) cenzori supleanţi în locul Domnilor: Anghelovici şi I. Buzdugan, al căror mandat expiră. Conform art. 43 din statute cenzorii al căror mandat a expirat, pot fi realeşi.

6. — Retribuţia cenzorilor pe anul 1936.

7. — Aprobarea statutului pus în concordanţă cu Legea din 4 Aprilie 1936 şi a noului regulament de funcţionare a Societăţii.

Consiliul de Administraţie

p. conf.

SOCIETATEA ROMANA DE RADIODIFUZIUNE

(ss) *General Amza*

Ing. I. Munteanu.

Cum va călători personalul c. f. r. în interesul serviciului

Cu începere dela 1 Aprilie c., personalul c.f.r. nu va mai putea călători pe bază de „cărţi de liberă circulaţie". Călătoriile în interes de serviciu se vor face numai pe bază de „ordin de serviciu", certificat pentru parcurs de locomotivă sau ordin de transport.

Ordinele de serviciu se eliberează pe un an (1 Ianuarie-31 Decembrie) de către direcţia comunală pentru personalul din controlul direcţiunii generale la cererea direcţiunii centrale respective, iar pentru personalul din exterior eliberarea se va face de inspecţiile de mişcare cu aprobarea direcţiunilor centrale respective.

Ordinul de serviciu este valabil numai cu carnetul de identitate C.F.R.

Insemnări judiciare

PERSONALITATEA JURIDICA A LOJEI „NAŢIONALE" MASONICE

La tribunalul Ilfov, secţia I-a c. c., se aşteaptă comunicarea oficială a dizolvării Lojii masonice, care îmbrăcase şi haina personalităţii juridice.

O aşteptăm cu atât mai mult cu cât dizolvarea ei, distrugerea acestei unelte jidoveşti, se datoreşte presei naţionaliste care şi-a făcut o datorie din a lupta contra jidoveştei masonerii, care vine să întroneze în locul creştinismului, comunismul distrugător de religie şi ţară.

SILE CONSTANTINESCU CERE SĂ FIE EXAMINAT DE MEDICI

La cabinetul V instrucţie, au fost interogaţi şi confruntaţi Sile Constantinescu, Coca Bălănescu şi Ada Solomon.

Sile Constantinescu începe să se mire cum de a putut săvârşi asemenea fapte. Cere singur să fie examinat de medici pentru a se vedea dacă a fost sănătos atunci când şi-a ucis tatăl şi mama. O astfel de cerere se mai făcuse anterior de apărători. Acum o cere şi el. Nu este rău şi mai ales să se insiste dacă nu cumva a fost altcineva care să-i fi sugerat, dacă nu crima, măcar dorinţa de a avea bani mulţi, cât mai mulţi. Căci dacă Bălănescu Coca nu ştie nimic de crimă este însă altcineva a cărui mână s'a văzut în aranjarea măsurilor de luat, după comiterea crimei.

Ada Solomon zisă Solo — nu cumva semnificaţia acestui cuvânt ne arată pe autorul moral? — Ada Solo neagă şi ea orice amestec în această afacere. Totuşi i s'a pus în vedere că sunt indicii cari arată că după comiterea crimei ea a fost de s'a interesat de mijloacele de „scăpare" — recte de fugă, — căutând a scoate paşaport pentru a-l trece pe Sile în raiul bolşevic, unde într'adevăr pot sta liniştiţi criminalii de rând.

Curând vor fi trimişi cu toţii în faţa instanţelor de judecată pentru a-şi lua pedepsele meritate.

Dela asociaţia subofiţerilor pensionari

In ziua de 28 Februarie cor., s'a întrunit consiliul de administraţie al subofiţerilor pensionari centrala Bucureşti.

D. preşedinte VANCEANU GH. a cetit adresele filialelor, care cere să se convoace un congres general ca protest contra Casei pensiilor care ţine pe subofiţerii pensionari în afara legei pensiilor şi le reţine lunar din pensie câte 1613 lei, faţă de pensionarii civili.

In urma discuţiunilor avute s'a hotărît convocarea adunării generale pe ziua de 9 Martie cor., ora 9 dimineaţă, la sediul societăţei în str. Dr. Felix 72, cu următorul ordin de zi:

Se va hotărî în adunarea generală dacă societatea va ţine congres sau nu; descărcarea gestiunii pe 1936; votarea bugetului pe 1937.

Dacă pe ziua de 9 Martie cor. nu se va întruni numărul legal de membri, adunarea generală se va amâna pentru ziua de 20 Martie cor., când se va ţine cu ori ce număr de membri, la ora şi locul indicat mai sus, conform legii.

In încheiere d. V. Pester a mulţumit în numele comitetului pentru încrederea acordată, asigurând pe cei prezenţi că îşi vor face datoria.

DIVERSE

CONVENŢIA ECONOMICA dintre România şi Germania a fost denunţată unilateral de Germania, urmând ca în curând să înceapă negocierile pentru încheierea unei noui convenţii comerciale şi de plăţi.

*

CONVENŢIA de clearing între Elveţia şi România a fost încheiată. A rămas ca guvernele respective să ratifice convenţia încheiată.

*

O DELEGAŢIE a metalurgiştilor a cerut ieri ministerului de finanţe să li se aprobe plata forfetară a impozitelor, aşa cum s'a admis şi altor întreprinderi.

Această propunere va fi examinată de ministerul finanţelor, rămânând să se vadă în ce condiţii se va putea încheia o asemenea convenţie cu metalurgiştii.

*

LA direcţia vămilor din ministerul finanţelor a avut loc ieri o nouă conferinţă între delegaţii ministerului şi ai Băncii Naţionale, în care s'a discutat în continuare calcularea devizelor la import şi export. După ce s'au făcut unele propuneri, s'a hotărît a se face câte un raport conducerii respective, pentru a decide asupra chestiunii.

*

MINISTERUL FINANŢELOR a încheiat o convenţie cu Banca Naţională, prin care i se admite să încheie un contract cu fabrica Letea, pentru furnizarea hârtiei de bancnote, necesară Institutului de emisiune.

*

EXPOZIŢIA demonstrativă a studenţilor ingineri electrotechnicieni universitari care a fost deschisă în palatul Universităţii, aripa Facultăţii de Ştiinţe în prezenţa d-lui dr. Angelescu, ministrul Educaţiei Naţionale în ziua de 23 Febr., s'a prelungit pentru a da posibilitatea tuturor persoanelor competente să se documenteze asupra adevăratei valori a pregătirei inginerilor electrotechnicieni universitari.

Expoziţia va fi deschisă în fiecare zi până Sâmbătă 6 Martie 1937, orele de vizitare: 9—13 şi 15—20.

*

CAMERA de comerţ şi industrie din Bucureşti, aduce la cunoştinţa celor interesaţi că Banca Naţională a Bulgariei, în conformitate cu decizia consiliului său de administraţie, cu data de 28 Decembrie 1936, va retrage din circulaţie biletele de bancă de 500 şi 1000 leva, emise în America, în anul 1922.

Retragerea din circulaţie se va face într'o perioadă de 5 ani, cu începere dela 15 Ianuarie 1937. Se va atrage însă atenţia că cu începere dela 31 Decembrie 1937, aceste bilete vor înceta de a avea curs legal, preschimbarea lor urmând a se face numai la ghişeurile băncii sau la sucursalele şi agenţiile sale.

—oxo—

Constituirea comitetului edilitar al cartierului Belu

Duminică dimineaţa la orele 10, a avut loc în sala restaurantului Gh. Georgescu din strada Pieptănari nr. 81 o populată întrunire a cetăţenilor din cartierul Belu, având ca scop alegerea unui comitet edilitar al cartierului, care să-i reprezinte în faţa autorităţilor comunale, şi să militeze pentru asanarea cartierului.

După discuţiunile purtate la cari au luat cuvântul d-nii G. Rusescu, D. Marinescu, G. Georgescu, Phetati, Mihăilescu, Demostene Dafin şi Ion Vasilescu s'a procedat la alegerea comitetului edilitar.

Preşedinte activ a fost ales d. VASILE PESTER; preşedinte de onoare d. Nicolae N. Dobre, vicepreşedinţi d-nii G. Georgescu, S. Ciocâltan, N. Dumitriu, B. Dumitrescu, Demostene Dafin, V. Eftimiu şi N. Cojocaru, secretar general G. Rusescu.

In încheiere d. V. Pester a mulţumit în numele comitetului pentru încrederea acordată, asigurând pe cei prezenţi că îşi vor face datoria.

RUBRICA CITITORILOR

Pentru d. Primar al Capitalei

Primim următoarele:

Stimate Domnule Director,

In curierul judiciar din „UNIVERSUL", cu No. 47 din 17-II.937 am văzut cum Comisiunea de Arbitri de pe lângă Tribunalul Ilfov a fixat preţul de lei 200, pe metrul pătrat teren, pentru un câmp de 26 pogoane ale d-nei Calimache, situat în marginea suburbiei Crângaşi.

Cum cunosc terenul care este o vale foarte neregulată, m'a surprins această evaluare, cu atât mai mult, că nici într'o 100 de ani de azi înainte, d-na Calimache, nu ar fi putut parcela acest teren din cauză că nu avea cum face canalizarea, decât cheltuind câteva milioane.

Evaluarea la 200 lei, este şi mai izbitoare, când primăria a cumpărat un teren cu 10 pogoane mai mare ca acesta, lângă Vatra Luminoasă, *teren plan, bun de parcelat, cu lei 45 metrul pătrat, pe care nici nu l-a plătit şi când pe strada* Regele Carol II. *Tei şi celelalte străde laterale, străzi pavate cu apă şi lumină electrică, familia* Pleşoianu *vinde parcele cu câte 250 şi 300 lei, metrul patrat, în suprafaţă de 250-300 metri parcela.*

Dece, oare, comisiunea a evaluat aşa de scump acest teren? Eu cred, însă, că numele de Calimache *trebue să fi cântărit mult la această evaluare.*

Să nu vă miraţi că Primăria va găsi bani să-şi plătească această expropiere, Un nou timbru pe pâinea săracului, ştiţi după spinarea oltenilor, vânzătorilor de jurnale, micilor camionagii cari tremură pentru 40 lei, pe zi, şi gata se fac 26.000.000 lei, pentru a se plăti d-nei Calimache.

Şi se mai miră d. Grigore Iunian, că democraţia se duce de râpă şi oamenii cinstiţi, desinteresaţi şi gata de sacrificiu pentru salvarea acestei ţări şi popor dau năvală în rândurile partidului „TOTUL PENTRU ŢARĂ".

Primiţi vă rog, stimate domnule director, asigurarea deosebitei consideraţiuni şi stime ce vă păstrează.

Colonel în rezervă,

C. Stănescu

Str. Maior Popescu Nr. 11

Loco

Capitol şi Roxy: Misiunea brigăzii 41

Situaţia sumară a Băncii Naţionale pe ziua de 6 Februarie 1937

Faţă de situaţia din 30 Ianuarie stocul metalic al Băncii, nealimentat cu devize, ci numai cu aur metalic, a rămas neschimbat la 15 miliarde 643.796.728, faţă de 15 miliarde 643.748.561, săptămâna precedentă.

Stocul devizelor e de 2.688.187 faţă de 740.328.

Devize rezervate importului 1 miliard 963.315.678, faţă de 1 miliard 969.802.565.

Devize în clearing 1.728.204.087 faţă de 1.769.185.831.

Portofoliul comercial scade la 6.053.138.072 faţă de 6.095.981.310.

Portofoliul datoriilor agricole şi urbane, aproape neschimbat la 2 miliarde 416.653.030, faţă de 2 miliarde 422.804.594.

Alte devize clearing spre negociere, 1.069.729.622 faţă de 1 miliard 518.053.

Circulaţia biletelor la 24 miliarde 917.828..205, faţă de lei 24.897.688.870.

Depozitele la vedere la 10 miliarde 664.856.425, faţă de lei 10.989.063.320.

Totalul angajamentelor la vedere la 35.582.684.630, faţă de 35 miliarde 886.732.190.

Raportul între stocul aur şi angajamente, la 43.90, faţă de 43.55 la sută.

Scontul 4½%.

Dobânda 5½%.

Cu toată scumpetea enormă a pielăriei crude, anunţăm onorata clientelă că

menţinem totuşi până la 15 Martie a. c. actualele preţuri eftine, la

Incălţăminte şi articole de voiaj

După această dată nu mai garantăm menţinerea preţurilor actuale.

Fabricile D. MOCIORNIŢA

FORUM şi OMNIA | REPUTAŢIA D-NEI ALLENBURY şi Căsătorii americane Antonia Adverso şi Escadrila de noapte

Pe urmele iudei

Tragedia românismului

Fratele spionului ungur Elly Golopentza, încetățenit cu dispensă de stagiu, la Giurgiu

Cine au fost inconștienții cari i-au acordat-o? Se impune imediata revizuire a încetățenirii jidanului unguresc Josef Golopentza

Giurgiu 1. — *Este încă proaspăt în mintea tuturor faimosul proces de spionaj, care a dus la candamnarea la câte 10 și 5 ani de ocnă, a spionilor ELLY GOLOPENTZA, fost agent al soc. de navigație ungară M. F. T. R., G. BOSSEL, fost reprezentant al soc. petrolifere „UNIREA", PUTUIK, MANN, și alții, toți străini, stabiliți cu diferite „ocupațiuni" în orașul nostru.*

In urma procesului în care li s'a judecat ticăloasa lor faptă, cu toții își au astăzi domiciliul pe care-l merită, adică DOFTANA și OCNELE MARI.

Dar nu s'a întins încă bine vălul uitării peste această ticăloasă crimă, și iată că un frate al spionului condamnat ELLY GALOPENTZA, anume IOSEF GALOPENTZA, văzând că în țara aceasta, toate sunt posibile, cere încetățenirea cu... dispensă de stagiu *și — vai, câtă crimînală inconștiență! — I SE APROBĂ, liberându-i-se DIPLOMA DE ROMANIZARE Nr. 2819/935.*

Așa dar în timp ce agentul evreu-maghiar ELLY GALOPENTZA ne vindea la dușmani, pe arginți, țara noastră, care îi oferise cu largă bunăvoință ospitalitatea ca să trăiască bine, fratelui său IOSEF GALOPENTZA i se acordă cetățenia română cu... dispensă de stagiu!

In care altă țară din lume s'ar mai fi putut întâmpla lucrul acesta?

Interesant de reținut este faptul că tatăl lor este supus austriac, spionul condamnat este supus maghiar, iar fratele acestuia ține să fie supus român. Supușenia acestuia din urmă își găsește însă explicație, fiindcă jidanul IOSEF GOLOPENTZA „învârtește" afaceri frumoase în portul Giurgiu iar de curând este și proprietarul unui splendid teren la... Znagov!

„Unde ești tu Țepeș Doamne?" să vezi cum îți acaparează străinii, moșiile tale!

Apoi tocmai acum, când străinismul este boala cea mai acută a neamului, când din cauza lor țara a intrat în frământări cari au început să-i tulbure viitorul, tocmai acum să încetățenim străini, și încă de teapa lui Golopentza?

Pentru demnitatea națiel acesteia, zilnic pălmuită, se impune neîntârziat revizuirea încetățenirei lui Iosef Golopentza, precum și pedepsirea exemplară a acelora cari au înlesnit comiterea acestei crime de les-națiune!

Delasmârda

Un jidan din Fălticeni stipendiat al guvernului

Comunicarea făcută la Cameră de d. deputat V. Prelipceanu

In ședința de ieri a Adunării Deputaților, d. deputat V. T. PRELIPCEANU, fruntaș național-creștin, a adresat următoarea comunicare d-lor miniștri de interne, finanțe și comunicații:

„L. NEGRU, fostul Leiba Malca Calman Ciurariu, *care nu are alt titlu, pe terenul scrisului, decât acela de fost elev în cl. I a liceului din Fălticeni, călătorește pălmuind obrazul Românilor, în toate trenurile, cu clasa II-a.*

„VESTITORUL SATELOR", care se găsește în al 26-a an de activitate, pe terenul învățăturei și sfătuirei, până în prezent n'a putut fi onorat cu un permis de călătorie pe c. f. r. Cu toate acestea nimic n'a stat în calea fituicei jidovești. „CURENTUL FALTICENEAN, care apare numai de 6 ani și la zile mari, pentru o hrăni câțiva jidănași prin lingușire, șantaj și escrocherie, să primească un permis de călătorie cl. II-a pentru LEIBA MALCA CALMAN CIURARIU, pe numele de azi L. NEGRU.

„Nevoile de gospodărie, de păstrare și apărare a țărei mulg, fără îndurare vaca cu lapte din casa văduvei, cu o casă de copii, pentru plata dărilor. Decă se risipesc atunci, cu atâta ușurință acești bani, cu plata unor asemenea permise, cu nimic justificate; pentru ce servicii a încasat acela Leiba, Malca Calman Ciurariu ordonanța de plată Nr. 31341 din 4 Februarie 1936, pe suma de lei 6.000 și ordonanța nr. 8422, din 13 Iulie 1936, pe suma de 10.000 lei, emise de ministerul finanțelor, pe numele „CURENTUL FALTICENEAN".

„Cu ce justificare primește acel LEIBA MALCA CALMAN CIURARIU, pe numele de L. NEGRU, pentru fițuica „CURENTUL FALTICENEAN" însemnate sume de bani anual, dela primăria orașului Fălticeni și dela prefectura județului Baia, când este știut că publicațiile nu se fac decât în exemplarele cerute pentru dosarele respective, după cum a fost dovedit și pot proba oricând cu actele ce posed?

„Ceeace este mai grav este faptul că, deși are asemenea venituri, nu plătește nici un impozit.

„De aceea, rog pe domnul ministru al comunicațiilor să binevoiască a retrage cât mai urgent posibil acest permis din mâinele lui LEIBA MALCA KALMAN CIURARIU, eliberat pe numele L. NEGRU, director al „Curentului Fălticenean"; *iar pe d-nii miniștri de finanțe și interne îi rog să bine voiască a-mi comunica, prin biroul Adunării Deputaților, un tablou de ordonanțele și sumele ce a încasat acesta direct dela ministere sau autoritățile respective în subordine, cu justificarea în dreptul lor a plăților făcute.*

„Aștept răspunsul domnilor miniștri pentru a vedea dacă nu este cazul să dau prezentei o desvoltare mai mare".

Adăogăm, că acum câteva zile această spurcăciune, intitulată „ziarist", a încasat suma de 3000 lei dela ministerul de interne.

Pentruce?

Cine ar putea răspunde!..

Țara și „Porunca Vremii"

Continuăm a publica numele bunilor români, cari au răspuns apelului nostru pentru 10.000 de abonamente și cărora le mulțumim călduros.

Sold precedent lei 2.311.454	
Marinică Grigoriu, Loco	200
Mihăilescu Mișu, Loco	200
Hercle Emil, Loco	400
Sutescu Paul, Loco	400
Rosiade P., Loco	800
Petrescu Gh., Loco	400
Teodorescu C., Loco	400
Ștefănescu N., Loco	800
Niculescu G., Loco	400
Costa-Foru C., Loco	800
Zaharia Iordăchescu, Loco	800
Savu Gh., Loco	800
A. P., Loco	2000
Ion Jianu, Loco	400
S. V., Loco	500
Ioan Pita, Loco	400
Dumitrescu Gh., Loco	100
Protopopescu Basil, Loco	800
S. M., Loco	400
S. A. R., Loco	3000
L. G., Loco	10.000
Virgil Livianu, Loco	300
Manoil A. Gh., Loco	800
Stroescu P., Loco	800
Fery E., Loco	100
Constantin F., Loco	400
Constantin V., Caraș	600
D-tru Popa, Buzău	150
I. Halmache, Făgăraș	150
Mihai Litu, C. Lung	150
State Petcu, Sibiu	150
R. Bratu, Teleorman	150
Nichifor Jude, Bihor	100
Damian C., C. Albă	120
E. Văleanu, Maramureș	100
I. Oprean, Hunedoara	100
N. Săndulescu, Turda	100
Gh. Mortiș, Turda	25
Ioan Negoescu, Argeș	150
L. Maria, Loco	100
A. Gheorghe, Loco	400
Duma Nicolae, Tecuci	150
Berceanu C., R. Sărat	150
Trujină Al., Argeș	150
Casina Română, Caraș	600
Vasile Ștefănescu, Maramureș	50
Total general lei 2.341.499	

Ca un pumnal se infige durerea

în organismul nostru ne paralizează mădularele și voința. Și totuși salvarea e atât de aproape. Aplicând

LINYCOL

pe locurile sensibile face să dispară orice durere, fie vorba de reumatism, gută, migrenă ori sciatică. Linycol, — nu veți uita niciodată recomandația noastră!

ARO: Vinovatul cu Pixe Blanchon

Timișoara, raiul iudeo-bolșevicilor maghiarizați

Camuflați în patroni meseriași, jidanii cu cetățenie maghiară execută ordinele Moscovei. Ei mituiesc comisiile de revizuire a străinilor și rămân în țară pentru a săpa la temelia statului român. Cazul jidanului Abraham Edmund.

Timișoara, 1. — S'a strigat de atâtea ori dela înălțimea morală a acestei tribune de buciumare a primejdiilor românești, că alături de inamicii acestui neam stau nemernicile acelora cari, lipsiți de conștiința românității lor, pun la vânzare marele interese ale țării. Trădătorii aceștia, în mare parte politicieni, și de multe ori chiar funcționari publici, sterpi de orice simțire patriotică, se vând întâi pe ei pentru ca pe urmă să negocieze criminale favoruri, în dauna statului român, diverșilor pașaportari, de cele mai multe ori împerciunați și cu număr de ordine în registrele Komintern-ului dela Moscova.

Comisiile care prezidează revizuirea străinilor și prelungirea biletelor de liberă petrecere în țară, mișuna de samsari, avocați, ziariști și politicieni, cari, făcându-se interpreții intereselor pașaportarilor, mituind în dreapta și în stânga, fie la provincie, fie la București, izbutesc cu ajutorul arginților sunători să reție în țară o droaie de supuși străini, elemente suspecte sau chiar notorii în ale propagandei comuniste.

DELA ORADIA MARE LA TIMIȘOARA

Metropola Banatului, centru industrial și proletar, cu peste 10 mii de muncitori, în mare parte jidani și unguri, aproape de frontieră, își menține faima de raiu al agenților comuniști.

PRETEXTAND CA SUNT SPECIALIȘTI ORI MESERIAȘI PATRONI CASATORIȚI CU CATE O CETAȚEANA ROMANA, JAVRELE CU SUPUȘENII STRAINE IȘI FAC MENDRELE SUBMINAND ORDINEA ȘI SIGURANȚA STATULUI ROMAN.

Comisia pentru străini dela Timișoara, unde d. Botez, *inspectorul jidovit dela regionala Muncii Timișoara deține un rol de o nenorocită preponderență, nu este nici ea mai breazâ decât comisia centrală din minister.*

Avem astfel cazul jidanului Abraham Ödön, *zis și Edmund, supus maghiar, care din 1923 se tot învârtește prin țară la adăpostul unei firme de gravor.* Acest târtan, deși a fost trecut peste graniță acum câțiva ani de o bravă conștiință românească din poliția municipiului Oradia Mare, ca bolșevic notoriu, se găsește astăzi în Timișoara, obținând mai multe prelungiri, ultima fiindu-i refuzată aci, dar aprobată la... București.

JIDANUL A FOST ȘI IN ARMATA LUI BELA KHUN

Suntem în posesia unor documente din 1919, din care rezultă, fără nicio putință de contrazicere ori de interpretare, CA JIDANUL ABRAHAM EDMUND, SUPUS MAGHIAR, A FOST, IN ANUL 1919, COMUNIST IN CADRELE ARMATEI LUI BELA KHUN. ACEASTA CANALIE PAȘAPORTARA AVEA INCREDINTARE POLITICA. DOCUMENTELE, DUPA LEGITIMAȚII CU STAMPILA SOVIETULUI MAGHIARO-JIDANESC DIN 1919, LE-AM INAINTAT D-LUI CHESTOR AL POLIȚIEI TIMIȘOARA, CARE, LA RANDUL SAU, LE-A INAINTAT MINISTERULUI PENTRU A DISPUNE, CĂCI TOT COMISIA MINISTERIALA A BINEVOIT SA TREACA PESTE AVIZUL DE ACI, ACORDANDU-I HAHAMULUI COMUNIST ULTIMA PRELUNGIRE DE SEDERE IN TARA, CARE EXPIRA DEABIA LA 1 Iunie 1937.

Nu trebuie să mire pe nimeni faptul că acest târtan a putut să stea până acum în țară, când poliția locală era datoare să cunoască expulzarea bolșevicului din Oradia Mare petrecută acum câțiva ani. Abraham Edmund a mituit pe oricine a stat în calea criminalelor sale interese. Și dacă acești nemernici vor continua și în fața probelor indiscutabile de comunism pus în sarcina jidanului Abraham, ca să-l mai oploșească, atunci vom merge cu ei de gât în fața parchetului.

Vom merge chiar cu riscul de a deslănțui împotriva noastră toate furiile polițiste din localitate.

Iudeo-comunistul Abraham Ödön, demascat de noi pirn documentele administrate chesturii Timișoara, nu mai poate sta nici 24 de ore în țara atâtor provocațiuni jidovești!

G. Mihăilescu-Timiș

Năvala medicilor jidani la Orhei

ORHEI, 1 Martie. — Câteva luni în urmă într'un bilanț al corpului medical din jud. Orhei arătam că avem în județ 32 medici jidani și 22 ortodoxi, din care 5 minoritari.

Astăzi avem 34 doctori jidani, iar numărul celor creștini este neschimbat.

Devenise vacante 2 locuri la două spitale: Crinleni și Telenești. La primul post a reușit BLUMENTOL, iar la al doilea *Ionescu.* Iar zilele astea dr. Sârbu dela spitalul Răspopeni a fost nevoit să plece în jud. Hotin și în locul lui vine jidanul SPANIER din jud. Lăpușna.

E bine să mai reamintim, că medic primar al județului nostru este d. dr. Coteanu Mihail, care în acelaș timp este președintele Asociației și colegiului medicilor din județ, având în comitet pe Nirenberg, Burștein și Burd.

Iar d-na dr. Ecaterina Coteanu, soția medicului primar, este medic-șef al orașului Orhei. Aici s'a deschis un post de soră de ocrotire, pe care tot o jidoafcă l-a ocupat.

Apoi din județul nostru și anume din com. Chiperceni este și d. dr. Catap Șmușa, medic primar al jud. Soroca. Ce zic sorocenii?

SIMBIOZA LIBERALO-ȚARANISTA

Auzim și citim mereu, că liberalii protejează mișcarea naționalistă, ceeace nu este adevărat. La noi este o conlucrare foarte strânsă între liberali și țărăniști. In delegația permanentă a prefecturei stau alături doi liberali și doi țărăniști, iar în consiliul județean, la fel, s'a format o simbioză ciudată între aceste două partide democratice, care la prima vedere s'arată atât de adverse.

Dar vedeți că în fața pericolului se unesc și dușmanii.

Cu toate ingerințele electorale au pătruns în consiliul județean și zece consilieri național-creștini. Și atunci, așa zisa democrație s'a unit pentruca să formeze o majoritate și astfel să paralizeze energia național-creștinilor, după cum s'a și întâmplat în toate lucrările consiliului județean, unde aceștia sunt nevoiți să se ocupe numai cu critică și cu propuneri, ce nu se primesc.

Comunismul face ravagii în școlile secundare din Piatra-Neamț

Piatra-Neamț, 1. — Intr'un număr trecut al ziarului nostru, am demascat anumite stări de lucruri și fapte petrecute la liceul de aci, cari au avut menirea să deschidă ochii celor în drept măcar acum în ultimul ceas.

Intr'adevăr, de curând, d. profesor GH. CIAHAT a descoperit un nucleu comunist la liceul comercial din localitate. Nucleul lucra sub paravanul asoc. sioniste „HAȘOMER HAȚAIR" având ca șef local pe jidanul DUDI HERȘCOVICI coasociat la depozitul de cherestea *„Tulgheșul".*

Elevii prinși sunt; KRIEGHES MAYER clasa V, care a fost eliminat din toate școlile; ABRAMOVICI MARCEL cl. VI, care a fost eliminat pe tot anul cu drept de a se înscrie la o altă școală, la anul viitor și LEIBOVICI AVRAM, clasa V, eliminat pe tot anul.

Aceștia erau în lefătură cu alte centre comuniste ca Buhușul, Tg. Neamț, Bacău, Chișinău, și Cernăuți. Pe lângă aceasta, avea ramificații la toate școlile din localitate. In propagandă și corespondențe, elevii comuniști se foloseau de *un cifru* secret format din cuvinte ebraice care n'a putut fi tot descifrat.

Cum școala și-a făcut datoria, rămâne ca Siguranța Statului, să preia spre cercetare afacerea întrucât din documentele compromițătoare care se află la cancelaria școalei reiese clar, că organizația „HAȘOMER" HAȚAIR", sub denumirea de sionism, face comunism.

D. DR. MIHAIL BOTEZ, directorul școalei a făcut cunoscut liceelor de băeți și de fete și gimnaziului industrial, indicând o listă de elevi, cari fac parte din această organizație. La liceul de băeți, șeful comuniștilor este elevul ROSENTZWEI clasa VIIIa.

In fața acestei situații, o spunem încă odată, siguranța statului trebuie să intervină, căci șeful siguranței locale STELIAN VASILIU (fost muzicant, trombonist) nu numai că nu ia măsuri, dar sub privirile lui nepăsătoare comuniștii au dat un bal, lucru care a indignat și pe ceilalți reprezentanți ai poliției. Mai adăugăm că orașul e pavoazat numai cu firme roșii și totuși nu se ia nici o măsură.

I. Moruzzi

Expoziția demonstrativă a studenților ingineri electro-tehnicieni universitari

Expoziția deschisă în palatul Universității aripa facultății de Științe continuă să fie vizitată de un numeros public, profesori universitari, arhitecți, ingineri din întreprinderile de stat și industria particulară. Această expoziție e menită să arate opiniei publice românești și în special forurilor competente adevărata valoare a pregătirei tehnice a inginerilor, ieșiți de pe băncile institutului electro-technic universitar.

Se pot vedea aci expuse proiectele centrale hidro și termo electrice, electrificări de căi ferate proecte de construcții de mașini, referate asupra lucrărilor de laborator, cursurile celor 5 ani de studii. Postul radiofonice de emisie pe unde medii, scurte și ultra scurte, turbine hidraulice, aparate aerodinamice, pentru studiul machetelor de avion, memorii de practică ale studenților ingineri la diferite uzine din țară și străinătate.

Expoziția a fost deschisă și amănunțit cercetată și de d. dr. Angelescu ministrul Educației Naționale.

Români!

Pentru România de mâine a Românilor: nici un ac dela jidani!

Veniți în „România Anticomunistă" **pentru a ridica protestul vostru împotriva bolșevismului și a organiza boicotul mărfii și literii jidovești!**

GREFA TRIBUNALULUI ILFOV
Secția III-a C. C.

Extras

D. plutonier Gheorghe Mareș din București, str. Aleea Tonola No. 2, a cerut acestui tribunal, prin petiția No. 46614/1936 să fie divorțat de soția sa Constantina Mareș.

Din căsătorie a rezultat copila Georgeta de 2 ani.

Soția pârâtă posedă avere imobilă.

Grefier, *S. Iliescu*
No. 4578, 27 Febr. 1937.
Dos. 7978/1936.

REGIA AUTONOMĂ C. F. R.

Publicație

Se aduce la cunotința generală că în ziua de Marți 23 Martie 1937, orele 11 a.m., se va ține o licitație publică la Sediul Inspecțiunei de Mișcare Chișinău, gara Chișinău pentru:

Concesionarea bufetului din stația Vasile Stroescu.

Condițiunile de licitație se găsesc publicate în Foaia Licitațiilor C.F.R.

Informațiuni detailate se pot lua la sediul Inspecției de Mișcare, citată mai sus, Biroul M. 5.

Direcția Mișcării.
No. 26861/Ra 1936.

Informațiuni

◆ *D. Profesor Anton Dobrovici va conferența despre: „Turburări cardio-vasculare și aerofagie", Vineri 5 Martie, ora 9 seara, în amfiteatrul Spitalului Colțea, în cadrul ciclului de conferințe organizat de Asociația Internilor și foștilor Interni de spitale.*

★ IN SEARA zilei de 27 Februarie a. c. a avut loc la Societatea „Studenților în medicină" conferința d-lui Intern Mandache Florian: Câteva impresiuni medicale dela Berlin. A arătat cum s'a pus și încă se mai pune problema biologică, de eugeneză. In vederea ridicării potențialului rasei ariene statul însuși a înțeles să vină cu o serie de legi: Legea sterilizării pentru indivizii germani ce suferă de diverse tare individuale sau hereditare; strictețea cu care se aplică legea contra avortului individual; organizarea asigurărilor sociale medicale; biopolitica de protecție pe toate căile a copiului de către stat fie prin creșterea în aer liber, fie prin educație sportivă în spirit disciplinat, fie prin oferire de avantaje materiale mărite capilor de familii numeroase.

❖ Sâmbătă 6 Martie 1937, orele 9 seara, „Liga Culturală" Secțiunea București, dă o serată dansantă în sala soc. Crucea Roșie, str. Piața Amzei Nr. 29, în scopul strângerii de fonduri, necesare cumpărărei unor costume naționale, instrumente muzicale, etc., pentru propagandă românească.

Bufet, diferite surprize, etc. Intrarea generală lei 50. Membrii Ligii Culturale și studenții lei 30.

❖ DE SFINTELE PAȘTI cu prilejul inaugurării Colegiului Român din Roma (9 Mai a. c.), se va face sub Inaltul patronaj al Episcopatului Român Unit, un pelerinaj național de mari proporții în Italia. Curând se vor cunoaște amănuntele și condițiile de participare, ce se anunță de pe acum foarte avantajoase.

Biroul de organizare: A. G. R. U., Cluj str. N. Iorga 6—9.

★ **Societatea studenților în geografie „SOVEJA" a serbat Sâmbătă 27 Februarie 1937, zece ani de activitate.**

După cuvântul de deschidere al d-lui Bădescu, fac diferite comunicări următorii: I. Bădescu, Andrei Grigore, I. Marinescu, C. Durdun și C. Isbășoiu, după care d. S. Mehedinți închide ședința prin câteva sfaturi date studenților.

❖ *IN CADRUL ciclului de conferințe, organizat de societatea studenților în medicină veterinară ce au loc în amfiteatrul Institutului Național Zootehecnic din str. dr. Staicovici 65 Joi 4 Martie, ora 9 seara, va conferența d. insp. g-ral dr. P. Spânul, despre* „Importanța zooeconomiei naționale".

❖ VINERI, 5 Martie a. c., orele 21, avântenii din Capitală sunt rugați a lua parte la ședința săptămânală a asociației de educație și cultură națională „AVANTUL", ce se va ține în sala Bibliotecii centrale a asociației, din strada Bărăției No. 31.

SOLDATUL Petru Bigheni, din reg. 81 infanterie-Dej, sărind din tren în plin mers a fost grav rănit.

Accidentul s'a petrecut în stația Dârmănești.

❖ D. prof. dr. M. MANICATIDE, va ține Vineri 5 Martie la ora 5 d. a. în sala fundației Dalles o interesantă conferință intitulată „Certificatul prenupțial și cercetarea paternității".

Conferința este a 80-a din ciclul organizat de asociația „Gândirea Europeană" de sub președinția d-rei Elena Văcărescu.

❖ DIRECȚIUNEA generală a Arhivelor Statului din București, face cunoscut că examenul pentru postul de translator de limbi slave, ce era să aibă loc Sâmbătă 27 Februarie, s'a amânat pentru ziua de 6 Martie 1937, la orele 3 d. a. Examenul se va ține tot la Direcțiunea generală în str. Arhivelor 4, în aceleași condițiuni.

❖ **Căutăm corespondenți harnici în următoarele localități: Alba-Iulia, Băiți, Bolgrad, Bistrița, Craiova, Cahul, Dorohoi, Giurgiu, Făgăraș, Huși, Iași, Pașcani, R.-Sărat, Silistra, Sighișoara, Tg.-Jiu, Turnu-Severin, Turda, Vatra Dornei.**

Ofertele vor fi însoțite de o corespondență de probă și două fotografii.

Cerem demiterea primarului din Focșani

Din librar falimentar și profanator al memoriei eroilor ajunge primar de comună urbană

FOCȘANI, 1 Martie. — *In slujba luptei pentru promovarea naționalismului, menținerea ordinei și pentru respectul legilor, ne simțim obligați să arătăm tuturor cangrena care a cuprins așa zisa noastră „democrație", sub a cărei mască se ascund o serie întreagă de tâlhari și de excroci.*

Și noi vă vom da azi un singur și edificator exemplu. Anume pe primarul orașului Focșani.

PRIMAR SAU LIBRAR?

Primariatul orașului nostru este condus de d. Al. Leon, care are foarte puține preocupări de ordin edilitar.

Toate declarațiile lui dinainte de a fi ajuns la conducerea comunei, cari erau presărate cu fel de fel de promisiuni au rămas, toate, simple promisiuni. Spunea anume acest domn că va înfrumuseța orașul, că va ridica în centrul Focșanilor o clădire în genul „Palatului Telefoanelor din București", că va face..., etc., etc. Starea orașului nostru e dezastroasă.

Nu știm care a fost criteriul după care s'a condus organizația liberală de Putna, când a așezat în fruntea comunei, pe o lichea care în timpul războiului, cu toate că era valid, s'a refugiat la Odesa, unde scotea un ziar.

PROFANATOR AL MEMORIEI EROILOR DELA MĂRĂȘEȘTI

Pentru a înjosi memoria eroilor noștri morți în războiul de care el fugise, în tovărășie cu alți doi, din care unul primar la Mărășești, au făcut o excrocherie de care ziarele s'au sesizat la vreme, numită pompos: „Expoziția frontului Mărășești".

Expoziția aceasta a fost organizată cum nu se poate mai lamentabil, spoliindu-se vizitatorii cu o taxă pentru reducere de 52 lei, plătibilă la cassa expoziției.

Ca o dovadă a faptului că această „expoziție" a stârnit indignare și în sânul populației locale și bucureștene, citâm un fragment dintr'un număr mai vechi al ziarului „ATACUL" ce apare în localitate:

„Și rămâi uluit cum acest Leon și tovarășii lui de hoție și terfelire a memoriei celor morți viteje pentru țară, sunt lăsați liberi, să-și ducă la bun sfârșit „opera", de o lege stupidă negăsindu-se nimeni, nimeni să-i înșface de guler și să le izbească țestele păcătoase de toate trotuarele și zidurile Bucureștiului până ce se vor fi transformat în terciu".

Societatea Cultul Eroilor cum de a permis aceasta?

CÂTEVA ÎNTREBĂRI

Noi întrebăm pe librarul ciocliu, Leon, următoarele:

CE S'A FACUT cu banii proveniți din excrocheria „Expoziția lunei Mărășești"?; UNDE sunt banii din biletele vândute pentru piesa (care urma să se joace în București, dar care nu s'a mai jucat, bilete vânzându-se însă): „POVESTEA EROULUI NECUNOSCUT"?; UNDE e raportul anchetei administrative care s'a făcut la primărie și care l-ar băga la răcoare; DE CE nu s'a dat socoteală de banii cheltuiți cu făcutul canalului M. Sturdza?; CINE sunt funcționarii grajdului primăriei?; CU CE SCOP S'A FACUT UN ABONAMENT DE 4.000 LEI LA ZIARUL „LUPTA"?

Deocamdată acestea sunt primele întrebări la care jidănitul LEON trebue să ne răspundă.

Inainte de aceasta, autoritățile trebue să ia măsuri făcând o anchetă drastică pentru a dovedi veracitatea spuselor noastre și a înlătura imediat din fruntea primăriei Focșani pe acest librar pentru a nu-i da posibilitatea a face noui excrocherii și a mușamaliza pe celelalte.

Vom reveni.

Ioan N. Donescu

Eu am cumpărat lozul dela marea colectura DACIA

pentrucă acolo este isvorul norocului.

In toată țara românească DACIA aduce noroc și plătește

milioane peste milioane

Tragerea clasei I-a a Loteriei a 13-a (Loteria de primăvară) are loc la 15 Martie.

Luați-vă imediat LOZUL dela DACIA

SEDIUL LOCAL:

ULTIMA ORĂ

Polonezii au răspuns cu tot avântul chemării col. Koc

Varșovia, 2 (Rador). — Agenția Pat transmite:

Vorbind în fața a 400 de reprezentanți ai tuturor orașelor din Polonia, colonelul Adam Koc a reînoit apelul său la unire națională, adresat tuturor cetățenilor poloni.

„Dorim, a spus d. Koc, să continuăm acțiunea noastră nu într'o atmosferă de luptă contra acelora cari nu vor adera imediat la organizația noastră, ci într'o atmosferă de reconciliere, singura ce poate să favorizeze progresul operii de consolidare a națiunii.

Pot spune, numai după opt zile, că țara a răspuns cu tot avântul la apelul pe care i l-am adresat în ziua de 21 Februarie.

Noua formație va purta numele de „TABARA UNIUNII NAȚIONALE". De mâine vom începe lucrările pentru crearea cadrelor organizației în provincie".

Adunarea celor 400 de reprezentanți ai orașelor a adoptat în unanimitate o rezoluție de solidarizare cu acțiunea întreprinsă de colonelul Adam Koc.

In Statele-Unite

într'o singură lună au fost omorâte 3050 persoane în accidente de automobil

New-York, 2 (Rador). — **Numărul persoanelor omorîte în cursul lunii Ianuarie, în accidente de automobil, a fost în Statele Unite de 3.050, adică 20 la sută mai multe ca anul trecut.**

„Profitorii" discutați de un escroc

D. Grigore Filipescu este un mare și duios escroc ; escroc politic, trăind din sucul unui mormânt celebru, escroc ca ori care altul, trăind din uriașele sale venituri, pentru care nu face nimic, decât, firește, spurcă un nume care, altfel, ne este scump, escroc ideologic, clapon mai ales, care fură orice dinspre Sărindar și din această democrație bună la orice și salvatoare pentru toți nemernicii.

Așa dar Grigore Filipescu, ridicat pe un stâlp de telefon, urlă în gazeta sa citată de un fel de coconet care s'ar mai numi încă protipendadă, face morală pe seama mișcării legionare. D. Goe vrea cu orice preț să însemne ura într'o țară care-i refuză o legație — dar nu isbutește să fie decât un biet boer isteric, decadent, certat cu cele mai elementare reguli de pudoare.

Lumea românească știe însă destule lucruri nedemne despre pasionatul turfului și al duelului de aceea behăitura sa moralistă nu isbutește să fie decât o caraghioasă opintire de stil.

Consfătuirile dela național-țărăniști

In cursul nopții și astăzi de dimineață, consfătuirile între fruntașii național-țărăniști au continuat.

In întrevederea pe care d. Ion Mihalache a avut-o aseară cu d. Iuliu Maniu, șeful partidului național-țărănesc a stăruit pe lângă fostul președinte să participe la ședința delegației permanente de mâine.

D. Iuliu Maniu a refuzat categoric. D-sa a spus că delegația în forma ei actuală nu mai constitue un for statutar, dela Decembrie 1936, când existența ei a încetat și urma să se constitue din nou. In al doilea loc, d. Maniu spune că d-sa s'a retras din acest for pe când el avea existență legală și deci nu poate participa la ședințele lui.

D. Ion Mihalache a oferit d-lui Maniu șefia partidului, pe care însă fostul președinte de consiliu a refuzat-o.

Fapt este că până în momentul de față nu s'a putut încă ajunge la o înțelegere pentru a evita frământările din partid. Astfel este de așteptat ca mâine, ședința delegației permanente să fie foarte furtunoasă însemnând un început de destrămare a partidului.

Cartea domnului Șeba retrasă din librării

PRAGA, 2 (Radio-Oriente).— **In urma vâlvei și protestelor vehemente cari s'au produs după apariția cărții d-lui Jean Șeba: „RUSIA ȘI MICA ÎNȚELEGERE", atât la București, cât și Varșovia, autoritățile cehoslovace au luat hotărîrea de a retrage cartea diplomatului cehoslovac din librării.**

Astfel în zilele din urmă toate cărțile care se aflau pe piață au fost retrase din ordinul guvernului, interzicându-se vânzarea sau retipărirea volumului. In cercurile politice din Praga acest ordin al guvernului este considerat cu o concediere a lui Jean Șeba.

Grave frământări la național-țărăniști

Se agită din nou problema șefiei d-lui Maniu. Incercări disperate pentru salvarea unității pa tidului. Se va ajunge la o formulă mijlocie.

Se pare că partidul național-țărănesc intră într'o fază de limpezire a situației lui lăuntrice. De două săptămâni se agită intens cadrele acestui partid iar conducerea lui se frământă pentru a regăsi o linie care să-i dea o unitate definitivă de acțiune și orientare.

Ieri a sosit în Capitală și d. Iuliu Maniu care s'a pus îndată în legătură cu amicii d-sale și a luat contact cu d. Mihai Popovici șeful organizației ardelene și cu d. Virgil Madgearu secretarul general al partidului.

Cu toate stăruințele ce s'au depus pe lângă fostul președinte

de consiliu de a avea o întrevedere cu d. Ion Mihalache șeful partidului, până în momentul de față refuzul său a rămas categoric. D. Maniu socotește și azi că a fost tratat cu nelealitate de către șeful partidului și nu înțelege să ia contact cu d-sa decât în anume condițiuni

ROLUL DELEGAȚIEI PERMANENTE DE MAINE

Mâine are loc delegația permanentă a partidului și în vederea aceasta ieri și azi s'au ținut o serie întreagă de conciliabule între fruntașii partidului și între d. Mihalache și o parte din aceștia.

Se caută o formulă de împăciuire pe care să se poată realiza o unitate de vedere în sânul delegației permanente și care să servească de orientare în acțiunea partidului național-țărănesc în viitor.

Greutățile survin din faptul că ramura moderată a partidului nu vrea să se ralieze la punctul de vedere al celor mai mulți fruntași cari socotesc că este momentul să se schimbe tactica de până acum adoptându-se una de violență pentru răsturnarea guvernului. Cei mai mulți fruntași sunt de părere să se lase desbateri libere în sânul delegației permanente urmând ca votul să decidă asupra atitudinii de adoptat.

Impotriva acestui punct de vedere se ridică pe deoparte d. Ion Mihalache care n'ar vrea să se vadă expus la o situație dificilă prin discutarea conducerii d-sale în desbateri ce nu vor întârzia să devină publice. Pe de altă parte se opun și amicii d-lui Maniu cari socotesc că nu poate fi vorba de adaptarea unei tactici contrară punctului de vedere al d-lui Maniu, pe simplul motiv că o voce sau două în plus, a decis astfel în delegația permanentă.

SE VA PUNE PROBLEMA ȘEFIEI D-LUI MANIU

Se pare că sunt multe adeziuni pentru adaptarea tacticei d-lui Maniu și se vorbește chiar de eventualitatea ridicării în ședința delegației permanente a problemei revenirii la șefia d-lui Maniu. Astăzi de dimineață se vorbea chiar că ar fi vorba ca însuși d. Ion Mihalache să propună acest lucru.

Natural că problema nu e atât de ușoară. Moderații din partid nici nu vor să audă despre o asemenea eventualitate și amenință cu părăsirea partidului.

Toate sforțările ce se fac în momentul de față sunt în sensul de a se găsi o formulă medie care să ralieze adeziunea tuturor taberilor. Se va vedea azi dacă aceste sforțări vor duce la un rezultat pozitiv.

In orice caz ședința delegației permanente de mâine se anunță până în momentul de față furtunoasă și nici o surpriză nu pare exclusă.

P. B.

Rectorul Universității din Iași rănit cu lovituri de cuțit

Mobilul atentatului ar fi răzbunarea, pentru atitudinea pe care Rectorul Universității a avut-o în ședința consiliului profesoral, în chestiunea studentului Stângă

IAȘI, 2 Martie (prin telefon). — Aseară, la ora 9, pe str. Toma Cosma, a fost găsit rănit, în stare gravă, d. profesor Traian Bratu, rectorul Universității din Iași. D-sa a fost internat la spitalul Sf. Spiridon, clinica II-a chirurgicală și supus unei intervenții medicale.

D. profesor Traian Bratu prezintă lovituri de cuțit la cap, la ceafă și la omoplat.

Autoritățile au început o severă anchetă, pentru a descoperi pe autorii atentatului.

Ministerul de interne a fost informat telefonic despre cele petrecute.

*

IAȘI, 2 Martie, ora 10 (prin telefon). — Din informațiile culese de autorități în tot timpul nopții și azi dim. rezultă că prof. Bratu a fost rănit de doi studenți. Mobilul atentatului ar fi răzbunarea, pentru atitudinea pe care Rectorul Universității a avut-o în ședința consiliului profesoral, în chestiunea unui student Stângă dela Facultatea de Drept, care a fost eliminat din Universitate fără ca Consiliul să arate și motivele pentru cari a luat această gravă hotărîre.

Ministerul de Interne a cerut în tot timpul nopții și azi dim. relațiuni telegrafice și telefonice, atât asupra stării rănitului, cât și în privința mersului cercetărilor. Relațiuni cari vor servi la redactarea unui comunicat oficial pe care îl va da azi Ministerul de Interne.

Impresia în țară și în Capitală

Vestea atentatului a produs în toată țara emoție și o penibilă impresie. Prof. Bratu, rector al Universității din Iași și fost președinte al Senatului, deși este național-țărănist, nu era însă un militant politic și un om care își putea crea, prin atitudinea lui, dușmănii. Era, din contră, sub aspect politic electoral, un om șters, care suscita mai mult indiferența, decât adversitatea.

Atentatul apare în aceste condiții și mai oribil și condamnabil. De aci și impresia penibilă. Fiindcă dacă anarhia, cuțitul și revolverul n'au ce căuta acolo unde trebuie să se învețe carte și unde trebuie să existe un respect al studentului față de profesor, dacă nu o adâncă afecțiune între ei, cu atât mai reprobabile apar asemenea gesturi când se îndreaptă asupra oamenilor cari n'ar trebui să trezească decât, cel mult, indiferența.

Este ceva grav, ceiace se petrece în Universitățile noastre. Ceva grav de care sunt vinovați și profesorii. Unii datorită lipsei de pregătire și de suflet, alții din cauza politicianismului și demagogiei pe cari le-au introdus acolo unde n'ar trebui să fie decât cultură.

Ordinea în Universitate — ordine pe care o dorește toată lumea — nu se poate restabili, prin urmare, numai cu măsuri polițienești, fiindcă este vorba mai mult de-o ordine morală. Guvernul este dator să privească și să soluționeze această problemă în întregul ei ansamblu.

Un nou scandal în societatea înaltă engleză

Fiica unui cunoscut bancher londonez a dispărut în tovărășia unui tânăr, care este înrolat în armata comunistă spaniolă

Londra, 2 (Rador). — **Abia s'au potolit ultimele ecouri ale scandalului al cărui eroină a fost fiica cunoscutului om politic englez Winston Churchill, fugită în America pentru a se căsători cu un dansator american, că un nou eveniment, având și de data aceasta ca erou pe un membru al familiei Churchill, vine să frământe înalta societate engleză.**

Cunoscutul bancher londonez lord Redesdalle a făcut apel la concursul poliției și al ministerului de Externe, pentru a căuta pe fiica sa Jessica. în vârstă de 19 ani, cunoscută în saloanele aristocratice ale capitalei prin extraordinara sa frumusețe.

Jessica Redesdalle a părăsit Londra acum o săptămână, sub pretext că se duce să viziteze pe o prietenă a sa din Paris, dar de atunci lipsesc orice știri dela ea. Dela Paris, s'a anunțat că nu se găsește în acel oraș.

Familia crede că tânăra fată s'a întâlnit cu tânărul student Esmond Romilly, nepot al d-lui Winston Churchill, în vârstă de 18 ani, care în luna Noembrie a fugit dela Universitatea din Oxford, pentru a se înrola în „brigada internațională" care luptă în serviciul guvernului roșu din Spania.

Se pare că Jessica Redesdalle a fugit împreună cu Esmond Romilly în Spania.

Foreign Office a trimis autorităților consulare britanice din Bordeaux, Bayonne și Bilbao instrucțiuni de a face cercetări în această privință.

Furia comuniștilor spanioli s'a liniștit

Salamanca, 2 (Rador). — *Agenția Havas transmite :*

Comunicatul oficial al marelui cartier general naționalist publicat aseară spune între altele :

Pe frontul armatelor de Nord, în sectorul diviziei V, am ocupat Portal Rubio. Inamicul a părăsit pe teren un mare număr de morți.

In sectorul diviziei VI și a diviziei VIII, dela grupul de armate din Asturii de pe frontul de Sud și de pe frontul din jurul Madridului nu este nimic de semnalat.

Autorul răpirii micului Pereyra a fost prins

— Criminalul a mărturisit că și-a ucis victima „din imprudență". —

Buenos Aires, 2 (Rador). — Poliția a reușit să prindă pe autorul răpirii senzaționale a micului Pereyra-Irola, nepotul unuia din cei mai influienți senatori din Argentina.

Autorul răpirii, care se numește Mardel Plata Gancendo, a izbucnit în lacrimi la comisariat și și-a mărturisit fapta.

El a adăogat apoi că și-a omorît victima „din imprudență".

Luat în de aproape cercetare, Mardel Plata Gancendo a declarat că a săvârșit răpirea dintr'un impuls pe care nu și l-a putut stăpâni. Pe când fugea peste câmp, ținând copilul în brațe, acesta a început să țipe, chemând ajutor. Gancendo a vrut să-i înăbușe țipetele și l-a strâns de gât. Strânsoarea a fost însă atât de puternică, încât copilul și-a dat duhul în brațele sale. După ce a ajuns într'un loc ferit, banditul a aprins un chibrit și la lumina lui a constatat moartea victimei sale.

In cele din urmă, de teamă de a nu fi recunoscut, a aruncat cadavrul în apropierea unei crescătorii de porci.

Uzina electrică a unui oraș din Estonia a sărit în aer

Riga, 2 (Rador). — **O formidabilă explozie s'a produs ieri în orașul Kuresaare din Estonia.**

Din cauze care n'au fost încă stabilite, uzina electrică a orașului a sărit în aer.

Numeroase case din împrejurimile uzinei au fost distruse de violența exploziei.

Se pare că sunt numeroase victime. Numărul lor nu este încă cunoscut.

ȘTIRI ȘI POLEMICI

INCIDENTUL diplomatic, care a fost mult discutat în Parlament, va fi expus, în adevărata lui lumină, de d. ministru Victor Antonescu, în fața Camerei și Senatului, în cursul acestei săptămâni.

*

CONFLICTUL dintre d. Virgil Madgearu și Siguranța Generală a Statului, se adâncește. Mai exact conflictul dintre partidul național-țărănist și Siguranță. In ședința de eri a Camerei d. Octavian Goga a prezentat câteva manifeste comuniste incendiare. Isteric ca totdeauna d. Virgil Madgearu s'a ridicat în două picioare strigând că manifestele emană dela Siguranța Generală. Se petrece același lucru pe care l-am văzut la comemorarea celor zece ani de fuziune, când comunista jidancă Frida Birenberg a fost prinsă, la Arenele Romane, printre național-țărăniști, împărțind ziarul bolșevic „Scânteia". Și atunci s'a spus : o provocare a Siguranței. Faptele au dovedit altceva.

*

PUBLICUL ieșean a manifestat, din nou, aseară, împotriva lui Emil Serghie, directorul Teatrului Național.

Totuș, ministerul cultelor nu ia nici o măsură.

*

Astăseară se va ține la „CASA STUDENȚILOR" din calea Plevnei No. 61, adunarea centrului studențesc București.

In această ședință se va face depunerea mandatului actualului comitet, alegându-se apoi comisia de verificare.

Din partea conducerii partidului „TOTUL PENTRU ȚARA" primim următorul:

COMUNICAT

„Mișcarea legionară nu are nici o legătură cu incidentul penibil dela Iași, în care Rectorul Universității TRAIAN BRATU a fost rănit.

Ea își manifestă părerea de rău pentru cele întâmplate.

Iar dacă cumva, ar fi amestecat vreun membru al ei în această chestiune, se vor lua măsuri în contra lui".

*

D-NII GENERALI Gellu Petrescu și dr. C. Constantinescu au demisionat din armată.

Demisiile au fost primite.

*

D. VALERIU POPP, ministrul de industrie și comerț a fost primit astăzi în audiență de Suveran.

*

ASTASEARA se va ține în localul rectoratului din Capitală, ședința senatului universitar, care va fi prezidată de către d. rector C. STOICESCU.

Se vor discuta cu această ocaziune, măsurile luate de forurile superioare în legătură cu asigurarea ordinei în Universități.

*

D. IULIU MANIU se înapoiază la **Bădăcin mâine dimineață.**

*

LA 16 MARTIE, vor începe la Budapesta tratative pentru modificarea convenției de comerț cu Ungaria, întru cât actualmente s'au ivit dificultăți în calea exportului de lemne și cherestea.

IN CADRUL cursului „Principii și technica în noua legislație penală" d. consilier RADU BUDIȘTEANU, va vorbi Sâmbătă 6 Martie 1937, orele 17 în sala Curții cu Juri, din Palatul de Justiție despre : „Căi de atac ordinare și extraordinare în noua procedură penală".

*

CONSILIUL LEGISLATIV a primit ieri pentru a-și da avizul, un proect de lege prin care Statul autorizează vinderea a numeroase terenuri din ostroavele ce se află în Delta Dunării, locuitorilor din acea regiune, cari au ținut aceste terenuri cu arendă și cari le-au drenat și plantat punându-le în valoare.

*

LA LICEUL comercial din Piatra Neamț s'a descoperit un nucleu comunist, format, firește, exclusiv din elevi jidani. Conducător al nucleului era elevul Mayer Kreigler din cl. V, care la rându-i primea ordine, manifeste, hărți și diferite cărți de ideologie marxistă dela profesorul jidan D. Marcocivi din București, prin funcționarul Dudi Herșcovici dela fabrica „Tulgheșul" din acea localitate. Aderenții acestei asociații se întruneau la asoc. camuflată „Hașomer Hațair". Datorită supravegherii d-lui prof. Ciohat, jidanii au fost descoperiți. Consiliul profesoral al liceului a eliminat pe toți puii de comuniști din mijlocul elevilor români din Piatra Neamț.

Numai ministerul educației nu ia nicio măsură în contra harhărului Marcovici care are organizate în toată țara astfel de focare comuniste, printre elevii de liceu.

*

O PARTE din cercurile național-țărăniste cer cu insistență convocarea comitetului executiv, singurul în măsură, zice-se, să ia o hotărîre cu privire la atitudinea partidului.

*

LA LOCUINȚA d-lui Mihai Popovici s'a ținut aseară o consfătuire, la care au participat d-nii Iuliu Maniu și Ion Mihalache.

*

Ni se aduce la cunoștință că la Senat funcționează un agent de siguranță jidan, pe nume Brofmann.

Jidanul, ca orice jidan, scutește de control pe vizitatorii de stânga ai ședințelor Senatului. Alaltăeri, nu mai departe, un comunist scăpase de control. Revizuit din nou s'a găsit asupra lui un revolver.

Atragem atenția autorităților, ca să nu ne trezim odată cu cine știe ce nou Max Goldstein.

*

Un grup de cititori ne atrag atenția că Patriarhia a grendat bunurile și pădurile ei dela Mărgineanca unui jidan.

Stirea, mai ales după hotărîrea Mitropoliei din Iași de a rezilia toate contractele în curs, cu jidanii, ni se pare neverosimilă.

Așteptăm o lămurire din partea I. P. S. Sale Patriarhul Miron.

*

AZI sau cel mai târziu mâine, d. Gh. Tătărăscu, președintele consiliului de miniștri, va face importante declarații în fața Adunării Deputaților, cu privire la chestiuni de politică externă.

*

DOUA MANIFESTE comuniste, prezentate eri la Cameră, cer pur și simplu arestarea d-lor A. C. Cuza și Octavian Goga.

Obrăznicia comunistă nu cunoaște margini.

Senzaționale hotărîri ale consiliului de miniștri

— Inchiderea universităților și desființarea tuturor lojilor masonice —

Astăzi dimineață a avut loc la președinția consiliului, un consiliu de miniștri, sub președinția d-lui GH. TATARESCU. S'au luat în discuție măsurile de ordine ce urmează a fi puse în practică.

După terminarea consiliului, s'a dat presei următorul comunicat:

„Consiliul de miniștri s'a întrunit, azi 2 Martie, ora 9,30,

D. GH. TATARASCU

sub președinția d-lui Gh. Tătărăscu.

„Consiliul, în urma deliberărilor cari au avut loc, a hotărît :

„APROBA INCHIDEREA VREMELNICA A TUTUROR UNIVERSITAȚILOR ȘI CAMINURILOR STUDENȚEȘTI DIN ȚARA.

„Universitățile vor fi redeschise după reorganizarea lor conform noilor legi pentru învățământul universitar.

„Aprobă ca în legea depusă la Senat să se însereze un nou articol potrivit căruia se interzice studenților, CU SANCȚIUNEA EXMATRICULARII, să facă parte din vre-un partid politic sau să participe la manifestări politice, obținându-se astfel despolitizarea studențimei universitare.

„Aprobă modificarea textului privitor la prohibirea portului uniformelor politice.

„Aprobă demersul făcut de ministerul cultelor către I. P. S. S. Patriarh pentru SANCȚIUNEA PARTICIPARII PREOȚILOR IN CAMPANIILE DE URA ȘI INVRAJBIRE.

„Autoriză pe ministerul cultelor pentru a aviza la măsurile de prevenire a acestor fapte.

„AUTORIZA MINISTERUL DE INTERNE PENTRU DESFIINȚAREA TUTUROR LOJILOR ȘI ASOCIAȚIILOR DE ORICE CARACTER SECRET.

„Aprobă propunerile ministrului de industrie pentru controlarea trusturilor și cartelurilor și împiedecarea abuzurilor în producțiile industriale".

Consiliul a luat sfârșit la ora 11.

Delegația permanentă liberală a hotărît: dinamizarea organizațiilor provinciale

Azi dimineață, la ora 11,30, a avut loc, la d. Dinu Brătianu, ședința delegației permanente a partidului liberal.

Au participat d-nii: Gh. Tătărăscu, Ion Inculeț, V. P. Sassu, Valer Pop, R. Franasovici, V. Iamandi, Dim. Iuca, Ion Nistor, dr. Ion Costinescu, P. Bejan, N. N. Chirculescu, G. Cipălanu, Niculescu-Dorobanțu, dr. Ion Manolescu-Strunga, M. Oromolu.

D. dr. Ion Manolescu-Strunga a dat citire memoriului întocmit de parlamentarii majoritari, prin care cer ca partidul și guvernul să părăsească atitudinea de rezervă de până acum și să treacă la redresarea cadrelor provinciale, pe de o parte, accentuându-se mai mult programul național, pe de altă parte.

D. Dinu Brătianu a recunoscut dreptatea deputaților și a subliniat că în vremurile de azi e absolut necesară o activitate vie din partea organizațiilor provinciale.

De altfel, a spus d-sa, guvernul și-a dat seama de realități și a avizat la măsuri severe cari vor asigura liniștea publică, iar prin hotărârile consiliului de miniștrii de azi se va ajunge la o restabilire a echilibrului autorității.

Președinții de organizații județene vor primi instrucțiuni detailate în vederea declanșării unei activități care să ducă la o dinamizare a căprărilor și sectoarelor sătești.

La ora când închidem ediția, ședința delegației permanente continuă.

*

Azi la ora 12, M. S. Regele Carol II a primit în audiență pe d. V. P. Sassu, ministrul justiției și ad-interim la agricultură.

Tipografia ziarului „Universul" str. Brezoianu 23-25 București

Redactor responsabil Gh. Dumitrache

6 pagini 3 lei

ANUL VI, No. 674

Vineri 5 Martie 1937

Taxa poștală plătită în numerar conform aprobării Dir. Gen. P.T.T. No. 118.370/1934

BIBLIOTECA CENTRALĂ „ASOCIAȚIUNII" SIBIIU

Porunca Vremii

TRIBUNĂ ZILNICĂ DE LUPTĂ NAȚIONALĂ ȘI CREȘTINĂ

Pentru noi singura biruire a bestiei din noi — s ngurul scop al vieții — e lucrarea pentru ap o-apele; suprema sanctificare a vieții, e moartea pentru a pr oapele: cu atât ma mult însă pentru ființa ideală, care e Patria.

Suprema caritate e darea vie ii tale spre a păstra viața celui iubit; cu atât mai mult pentru a păstra viața patriei tale.

VASILE PARVAN

Abonamente anuale: Lei 1000 pentru instituții și sprijinitori; Lei 800 pentru orașe; Lei 600 pentru sate. Se primesc și abonamente pe 6 și 3 luni.

Ori ce sumă se poate trimite prin Casa de economii și Cecuri poștale (CEC) astfel: ABONAȚII PENTRU CONTUL 1224; DEPOZITARII „ „ 10405

Director: Dr. ILIE RĂDULESCU

Redacția și Administrația: BUCUREȘTI I, Str. Sărindar 18

TELEFON: Direcție, redacție 4.1853; Ad-ție, publicitate 4.1852

Participați cu entuziasm, la sărbătorirea lui A. C. Cuza!

Imbecilii noștri gură cască, franțuziți!

de Dr. ILIE RADULESCU

Subliniindu-vă, ieri, spiritul talmudic cu care ziarele jidovești, scrise într'o foarte aproximativă franțuzească, ne oglindesc țara peste hotare, v'am promis să vă arăt cum apasul de presă Alfred Hefter își bate joc de imbecilii gură cască franțuziți, ai așa zisei noastre bune societăți.

Fără îndoială că ceiace face Hefter, nu-i nici mai grav, nici mai... original, decât batjocura, injuria și oroarea pornografică, cu cari ne întâlnim cotidian, în toată presa jidănească, mai ales în fițuicile de 1 leu. Noi, chit că ne-au înjurat alți confrați, am aplaudat, cu amândouă mâinile, hotărirea guvernului de a institui — pentru apărarea statului !! — Cenzura. Cum înțelege însă Cenzura să apere acest stat — mai bine zis cum îi impune guvernul să-l apere — să nu mai vorbim ! Fiindcă ar trebui să pomenim prea mult de funia din casa spânzuratului. Cenzura apără mai mult, dacă nu exclusiv, guvernele. De ființa Statului, nimănui nu-i prea pasă. Fiindcă dacă ar fi altfel, Cenzura n'ar trebui, desigur, să-și bage foarfecele în nevinovata noastră informație politică, ci s'ar simți obligată să decapiteze sălbatec crima, asasinatul, pe cari zilnic, în special în presa lor de un leu, le pun la cale jidanii, împotriva sufletului românesc și moralei noastre publice. Ochii cenzorului caută, cu microscopul, mai mult să înțeleagă printre rânduri decât să vadă în ceiace e scris, ce vrem să spunem noi într'o informație care anunță de ex., „disensiunile din partidul liberal". Inteligența cenzorului nu se oprește un singur moment asupra odiosului atentat la morala publică, pe care îl făptuesc jidanii, atunci când, cu literă de-o șchioapă, scriu: „Sile Constantinescu nu regretă că și-a ucis părinții"; sau: „interview senzațional cu elevul X., capul bandei de liceeni, care au prădat casa d-lui Y. Ori: „criminalul Z. care a violat fetița de 9 ani, a declarat că, dacă nu ar fi fost prins de poliție, ar fi repetat actul lui de sadică plăcere"; sau în fine: „pederastul Ion a continuat să trăiască, cu iubita lui, Nicolae, încă patru zile după cel omorîse"... (titlurile sunt scoase exact din „gazetele" de 1 leu). Atâtea infamii, care te îngrozesc, cari sunt adevărate acte de teroare pentru bieții părinți, indecențe pe cari jidanii nu se mai mulțumesc să le difuzeze prin coloanele lor, ci le spânzură, prin afișe pe toate gardurile, de preferință în vecinătatea școlilor. Este o atmosferă atât de otrăvită, s'a creiat o mentalitate atât de nenorocită, încât și nouile gazete cari apar — ca de ex. „Frontul" — se văd obligate, spre a-și asigura un minimum de tiraj, să-i urmeze pe jidani, pe drumul imundei și mizerabilei lor acțiuni de pervertire a sufletelor.

Se înțelege că și Hefter, cu tot cotidianul lui scris în limba lui Verlaine, nu putea să se dezmintă. Numai că atentatele la pudoare, regizate de Hefter, sunt ceva mai... aristocratice (nu toți boii știu franțuzește, deși mai boi sunt idioții monoclați, cari își impleticesc... limbile pe ulițele Bucureștilor). Ca să-și strecoare pretutindeni veninul și ca să-și facă din toți gură cască Capitalei noastre, o armată inconștientă de propovăduitori ai Talmudului, Hefter a pus la cale o „cronică mondenă", a tuturor evenimentelor din societatea bucureșteană. Cronică în care abundă, deopotrivă, pornografia și fotografia. Dac'ar fi vorba numai de recepții, de nunți, de serbări, de concerte, de fapte, înfine, cari merită, chiar relativ, a fi subliniate, n'am avea nimic de zis. Urmărind însă cronica scrisă și imagina fotografică a „mondenității bucureștene", pe care ne-o înfățișează Hefter, te cutremuri de scârbă. Toată promiscuitatea, toată depravarea așa zisei noastre elite de imbecili, de pierde-vară, de pești și de cocote, toată vanitatea goală de bun simț, lipsa de obraz și de demnitate a acelei lumi parazitare de aventurieri și de farniente, se întinde ca o pată oribilă peste coloanele „Le Momentului" pezevenghiului Hefter, care pe lângă un succes de tiraj, urmărește, cu acțiunea lui criminală, și un țel pe care Izrael pune foarte mare preț: să compromită societatea creștină. Țel care îi și reușește lui Hefter de minune. Fiindcă e o vorbă veche: „spune-mi cu cine te aduni"... Și de vreme ce în coloanele lui Hefter se amestecă, fără restricție, recepția dată de cutare înalt demnitar cu fotografiile codoșilor adunați la ceaiul dansant pe care îl dă fata țații Lina spălătoreasa, ajunsă cocotă și care își caută un amant prin reclama pe care i-o face „Le Moment" — înțelegeți că Izrael își bate joc, cum nu se poate mai bine, de imbecila și apostata noastră protipendadă. Veninul lui Hefter își face loc, astfel, pretutindeni. Ochi avizi de destrăbălare — în vreme ce sufletele se golesc tot mai mult de orice conținut moral — nu fac altceva decât să urmărească, toată ziua, cronica mondenă a lui Hefter; iar mintea înfierbântată a victimelor

(Continuare în pag. III-a).

Românie scumpă, — iată
A lui MIHALACHE ceată:

Unul-și-unul, toți „Rumuni"
Cu puduchi și cu perciuni,

Vor să'ți facă dar și ție
Dulcea lor „Democrație"!

Pentru o precizare de atitudine

de PETRU BANESCU

Am asistat, ieri, la Cameră, la o desbatere care m'a pus în mare nedumerire.

D. ministru al justiției, Vasile Sassu, a dat un răspuns, la o comunicare făcută în ajun de d. deputat Rotta, prin care se aducea la cunoștința guvernului conținutul subversiv al unor manifeste comuniste, de cari ne-am ocupat și noi, și se întreba banca ministerială dacă nu socotește că ar fi necesar să se procedeze la identificarea autorilor acelor manifeste și la o mai vigilentă aplicare a dispozițiilor regimului excepțional împotriva propagandei comuniste.

D. ministru de justiție, sub impresia încă proaspătă a odioasei încercări de asasinat împotriva rectorului Universității din Iași, a socotit necesar să dea răspunsului d-sale o coloratură cu totul specială. In loc să spună Camerei ce crede guvernul despre manifestele și propaganda comunistă și cum înțelege să procedeze împotriva lor, d. Vasile Sassu a făcut un mișcător discurs împotriva asasinatului și teroarei politice, vizând evident încercarea de crimă dela Iași. Și a ținut să afirme cu accente de energie sufocată de un efort oratoric neobicinuit la d-sa, că guvernul și ministrul de justiție sunt ferm hotăriți să apere principiile democratice cari stau la baza regimului nostru constituțional.

La comunicarea d-lui Armand Călinescu, privitoare la atentatul de la Iași, a răspuns d. Iamandi, care în numele guvernului, a reprobat cu ultima energie actul criminal și cu aceleași accente de mișcătoare convingere a afirmat la rândul d-sale, voința și hotărirea guvernului de a apăra principiile democratice.

Majoritatea, la care uneori se asociau și reprezentanții partidului național-țărănesc, a aplaudat cu frenezie discursurile celor doi miniștri.

Suntem, fără discuție, alături de toți aceia cari înfierează atentatul criminal împotriva rectorului Universității din Iași. Am mai spus-o și o repetăm: nu admitem crima drept argument, de nici un fel. Dar unde începe nedumerirea noastră este acolo când se atribuie atentatului dela Iași un mobil politic și când se socotește că starea aceasta de spirit ce frizează anarhia, s'ar datora neglijării de către autorități a principiilor democratice. Aceasta cu atât mai mult, cu cât noi știam că numai două-trei ore mai de vreme, avusese loc ședința delegației permanente a partidului dela guvern și că se discutase cu toată seriozitatea unele puncte privitoare la orientarea acestui partid, cari acuzau o precisă derogare dela principiile democratice prin aceia că preconizau aplicarea strictă a proporționalității în întreprinderi și alte asemenea realizări ce nu sunt deloc pe linia democrației. Așa dară conducătorii partidului dela guvern își dau seama că starea de spirit din țara necesită un corectiv în sens antidemocratic și avizează la măsurile necesare pentru realizarea lui. Aceasta în sânul unui for statutar. In acelaș timp un comunicat al prezidenției de consiliu anunța printre măsurile luate în consiliul de miniștri, unele cu vădit caracter antidemocratic: desființarea lojilor masonice, interzicerea studenților de a mai face parte din partidele politice, etc...

Nu este de mirare că față de asemenea constatări făcute de fruntașii partidului care guvernează țara și față de măsurile luate de consiliul de miniștri, afirmațiile din

(Urmare în pagina 2-a)

Să-i cadă capetele toate!

(Din „Francmasonerie" s'a desființat „Loja Națională". Ziarele).

Cu nouă capete balaur e hâda „Francmasonerie",
Prin care IUDA vrea să'nghită și scumpa noastră Românie!
Eri a căzut, din cele 9, un cap al negrului balaur
Ce suge bietul nostru sânge, din care hidra face aur!...

Dar, ca să știm că-asupra noastră nimica hidra nu mai poate,
Sub smirna sufletelor noastre, să-i cadă capetele toate!
Altminterea, acel balaur mereu cu otrăvite bale
Va adormi al nostru cuget, sub toată LIFTA LUI GHIDALE!...

Radu Bardă

Impasul Bisericii dominante

Ieri, în discuția Senatului, Patriarhul României, a ținut un mare discurs. I. P. S. S. a arătat cu date și cifre culese dintr'o lungă experiență, care sunt unele situațiuni din sânul Bisericii noastre.

Astfel, a arătat înaltul Chiriarh că din punctul de vedere al păstoririi sufletelor, stăm cu mult în inferioritate față de cultele minoritare. Ungurii reformați din Ardeal au un preot la 751 de suflete, pe când noi avem un preot la... 1700 de suflete.

Este, desigur, o situație jenantă și umilitoare aceea în care se află Biserica națională, dominantă. Dar tot I. P. S. Sa a mai spus textual, atunci când a venit vorba de salarizarea preoților noui numiți:

„Domnilor, să fim clari. Dela Christos încoace, nu s'a condiționat existența unui preot de nicio plată, iar dela Sf. Scriptură, aceasta' e temelia noastră: cel ce slujește la altar, dela altar să se plătească. Și biserica română a avut zile de glorie și atunci chiar când n'a avut nicio plată. Dela Christos, preoții noștri n'au avut nicio plată, până la Take Ionescu. (Aluzie la legea pentru organizarea bisericească, întocmită de acesta în 1893, N. A.).

„Deci, domnilor senatori, nu plata dela stat este condițiunea vitală pentru existența Bisericii.

„Biserica din Franța, dupăce s'au secularizat averile — și nu știm ce va veni și la noi — nu a disperat; din contră, de atunci, biserica romano-catolică din Franța a avut zile de glorie.

„Ce au făcut preoții? Ca să-și asigure existența, s'au făcut ciobotari, tâmplari și au lucrat ca să-și asigure traiul de toate zilele. Iar credincioșii, văzând că nu au plată, credincioșii s'au dus la preoții lor, făcându-și câte o pereche de ghete și alte lucruri".

In continuare. Părintele Patriarh a arătat cum El însuși, ca Episcop al Caransebeșului, sub Unguri, nu a primit din partea statului maghiar niciun fel de plată. Il plăteau preoții de sub cârja Sf. Sale, mână dela mână, cu vreo 6.000 de lei.

Relevăm, deasemenea, că Patriarhul României a accentuat că „cea dintâi trebuință a zilei de astăzi, este sănătatea publică și apărarea națională".

Mare și adâncă și patriotică observație.

Chestiunea dacă un preot trebuie să fie sau nu salarizat a mai fost desbătută și de-alungul vremilor și la noi. In 1893, Take Ionescu, când îi introducea în buget, era considerat un adevărat revoluționar.

Nu e mai puțin adevărat însă, că biserica noastră tot cam de atunci a început să se năruie. Patriarhul României Insuși recunoaște adevărul istoric că după secularizarea averilor bisericești din Franța biserica romano-catolică a intrat într'o fază de glorie.

Intr'adevăr, într-un fel oarecare, preotul este un medic. Medic al sufletului omenesc, pe care e chemat să-l vindece. Dintre doctori niciunul, se știe, nu o duce prea greu, chiar în țara noastră, unde baba Ilinca cu oala ei cu descântece este încă o persoană sacrosanctă. Un preot așezat încă dela începutul carierei sale în buget, nu devine funcționar? Ba încă un funcționar care nu munceste de cât o jumătate de zi pe săptămână, Duminica, plus întâmplătoarele intervenții duhovnicești din cursul săptămânii? Dece oare, n'ar exista la preot acest stimulent ca între medici? Mă îngrijesc de sufletul vostru, mă plătiți. Mă îngrijesc bine, pun inimă în îndeplinirea datoriilor mele — cu atât mai bine mă răsplătiți. Este știut că omul mai mult dă pentru mântuirea sufletului său, decât chiar pentru aceea a trupului. Nu există preot care să slujească frumos, care să slujească cu drag și pe care să nu-l caute lumea. Țărancele, mahalaua și cucoanele orașelor merg până la mari depărtări și duc daruri grele unui preot care știe să-și creeze faimă din zelul său către Hristos.

Petrache Lupu, cu toate că n'are nici un har oficial, dacă ar vrea să primească tot ce i se aduce ca prinos, ar fi ridicat până acum în curtea lui un munte de aur. Toate monumentele creștinătății, toate bisericile și toate catedralele somptuoase au fost ridicate prin dania credincioșilor, al căror suflet cât va fi pământul, se cere mântuit...

Un deputat a ridicat incidentul care e o realitate tot așa de cunoscută: în sânul Bisericii noastre, știe patriarhul că există preoți cari nu vor să ducă la groapă un mort pentrucă nu li se plătește?

Patriarhul a recunoscut multe dintre păcatele Bisericii noastre, ale noastre, ale tuturora „cari suntem cum sunt toți" — vorba lui Eminescu — și a pledat, în încheiere pentru salarizarea preoților, pentru care și noi vom încerca să argumentăm în articolul de mâine.

N. Crevedia

Legiferarea șperțului

de PETRE TIPARESCU

Tot în acest loc, scriam săptămâna trecută despre fraudele și falsurile unor funcționari, subalterni ai lui Cristache Simionescu, falsul secretar general dela ministerul finanțelor. Această debandadă, acest jaf dela un capăt la celălalt al țarii, se datorește — spuneam atunci — lipsei de autoritate și moralitate a conducătorilor finanțelor publice. Un funcționar superior din ministerul finanțelor a căutat totuș o altă explicație pentru fraudele și afacerile de toată ziua ale funcționarilor statului: „Moare de foame, domnule, dacă nu fură !".

Este și aceasta o explicație, în bună parte. Trebue însă din capul locului să facem o distincție. Sunt rare cazurile, când se fură o pâine. Și, aproape tot atât de rar vagabonzii străzilor cerșesc pentru o bucată de pâine. Este bine cunoscut obiceiul, că mai cu ușurință este cerută o țigare, sau otrava alcoolului, încât teroarea viținului este mai puternică decât neastâmpărul foamei. Deaceea și bogatul și săracul, când fură, tot hoț se cheamă. Și, mai întotdeauna fură cel bogat, pentrucă săracul știe să rabde.

Este tot atât de adevărat însă, că lefegiul cu o casă de copii, când are ocazia, mai face câte un pas greșit peste hotarele celor permise și legale. Așa s'a ajuns să se impământenească obiceiul bacșișului și al șperțului. Am avut ocazia să văd numai la un frizer — și la Banca Națională o dispoziție oficială : bacșișul interzis. Incolo, pretutindeni, la orice instituție particulară sau publică, prin câte ușă ești nevoit să treci, dela portar până la ministru, șperțul este iarba fiarelor, făcătoare de minuni. Aceasta o știu toți, foști, actuali și viitori miniștri, cari au legiferat, legiferează și vor legifera. Nu s'a gândit însă nimeni să treacă, prin surprindere, în parlamentul democratic, o lege în contra șperțului, deși nesfârșitele discuții despre Skoda, Grosz-Cagero etc., au fost cele mai nimerite prilejuri să se legifereze principiul unui oarecare frizer : bacșișul interzis.

Trebue să recunoaștem, că în noul cod penal „Regele Carol al II-lea" există la Titlul III, crime și delicte contra administrației publice, articolele 236-257, în care sunt încadrate delapidările, nedreptele luări, refuzul de serviciu datorit legalmente, darea și luarea de mită, traficul de influență, etc. Dar, cum scriam și cu altă ocazie, acolo unde codul penal prevede cele mai severe pedepse, trebue să se legifereze și cea mai bună răsplată și remunerare a muncii, altfel se creiază un hiatus între principiile juridice și stările de fapt.

In cazul acesta, nu este de mirare, că se tolerează funcționarului cu 1.800 lei sau cel mult 3.000 de lei pe lună, ca restul, până la o minimă salarizare de

(Continuare în pagina II-a)

Camașa de forță

Consfătuirea comitetului de o sută

Partidul național țărănesc discută din nou problema tacticei.

Vă puteți închipui ce are să iasă când se va pune pe tapet tactica dela Bădăcin cu cea dela Topoloveni, apoi tactica dela Athenée Palace cu cea dela Iași a d-lui Costăchescu.

Adevărată tactică de bătaie...

Dictatură la justiție!

D. Fasule Sassu, noul ministru al justiției, a dat dispoziții pentru suspendarea tuturor audiențelor, la acest minister, până la data de 10 Martie.

Se cunoaște că a venit în fruntea ministerului Dreptății *una dintre cele 9 babe...*

Unde?

In curând, se vor ține în Capitală o serie de conferințe despre „marile personalități ale cooperației românești".

Aceste mari personalități au existat, într'adevăr.

Dar unde e cooperația?

Unde?

Diregătorii comunelor suburbane

Noul primar al comunei suburbane Băneasa se numește N. Izrail.

Fostul primar — cel internațional-țărănist — se numia... Ivanciu Ivanoff!

Parlamentul

La Cameră, ieri.

Vorbește un deputat.

D. Iamandi îi ripostează:

— D-ta, ce-i cu d-ta? D-ta evoluiezi dela stânga spre dreapta.

— Intr'adevăr, contrariu d-tale— îi replică d. George A. Cuza. D-ta, d-le Iamandi, ai evoluat încet dar sigur, dela dreapta la stânga...

Raiul proletar

Atât Kominternul prin agențiile sale, cât și cercurile filosovietice din lumea întreagă, vor cu orice preț să convingă opinia publică, că în U. R. S. S., se realizează cel mai fericit regim de stat, mai ales în ce privește clasa muncitorească.

Puținii străini, cari au avut prilejul să viziteze „paradisul proletar", atât de sever păzit de ochii indiscreți ai reprezentanților regimurilor capitaliste, într'un fel sau altul au descris realitatea sovietică. Unii s'au mulțumit să prezinte occidentalilor numai ceeace stăpânitorii zeloși ai poporului rus le-a îngăduit să vadă. Alții au încercat să ridice puțin perdeaua întinsă pentru a ascunde tristul adevăr al realizărilor unei guvernări de 18 ani.

In această privință un interes extrem de mare prezintă cartea, de curând apărută în Anglia, a d-lui *Walter Sitrin*, secretarul general al Tradunionilor engleze. Autorul acestei cărți prețioase ocupă o situație extrem de deosebită în Anglia actuală, deoarece este conducătorul unei armate de 2.000.000 de lucrători, care formează numeroase sindicate socialiste, fiind în acelaș timp și președintele Federației Internaționale a sindicatelor muncitorești, una dintre cele mai puternice organizațiuni muncitorești ale lumii întregi.

Nici de cum nu putem bănui pe d. Sitrin, că ar fi nutrind simpatii „extreme" pentru capitalism. Inainte de călătoriile sale la Moscova d-sa „înclina" spre comunism și deci cu atât mai mult constatările ucigătoare ale acestui englez sunt atât de prețioase, fiind cu totul obiective.

Afară de aceasta, Sitrin a vrut cu orice preț să ajungă la „adevărul adevărat" al regimului bolșevic.

Pentru prima dată conducătorul muncitorimii engleze a vizitat U. R. S. S.ul în 1925; pentru a doua oară a plecat acolo la sfârșitul anului 1935. Astfel, el a reușit ceeace n'au putut alții, anume să aibă posibilitatea de a judeca evoluția bolșevismului pe o perioadă de o decadă întreagă.

Primind invitația federației uniunilor profesionale sovietice pentru cea de a doua călătorie, el a isbutit ca „libera petrecere" a lui pe teritoriul sovietic să nu fie stingherită cu nimic și să aibă în consecință dreptul să vadă tot ce ar binevoi.

Ca unul dintre cei mai de seamă conducători socialiști el fu primit în U. R. S. S. cu onoruri într'adevăr „regești"; era găzduit în locuințele cele mai luxoase și se folosea de mijloacele de transport cele mai comode posibil în această țară sărăcită.

Având însă experiența primului „voiaj", Sitrin nu se mulțumea cu serviciile numeroaselor călăuze atașate lângă el, cari aveau în sarcina lor să-l introducă în toate realizările sovietice, ci, adeseori, bucurându-se de dreptul condiționat, schimba cu totul atât programul călătoriei sale, cât și chiar itinerarul ei. Astfel el a reușit să viziteze până și cele mai sărăcăcioase bordee muncitorești și țărănești și s'a întreținut cu cetățenii, cari prin întâmplare i-au ieșit în cale.

Problemele cari îl interesau în primul rând erau: 1) *problema locuințelor muncitorești*, 2) *salariile muncitorești*, 3) *standardul general al vieții și prețurile alimentelor și mărfurilor de prima necesitate* și 4) *relațiunile muncitorimii cu G. P. U.*

PROBLEMA LOCUINȚELOR

La faimosul „Drenastroi", care este cel mai însemnat număr de atracție al regizorilor sovietici pentru vizitatorii străini, în a doua zi după sosire, scăpând de atenția călăuzelor sale, Sitrin a vizitat locuințele muncitorești în barace, pe care le observase în ajun din fereastra vagonului său.

— „Aceste barace pe jumătate dărâmate, — *scrie Sitrin*, — au produs asupra noastră (*el era însoțit de d-na Sitrin*) cea mai penibilă impresie. Aceste „locuințe" erau de așa natură, că la noi în Anglia nu ar putea servi nici pentru câini. Pe o frânghie întinsă erau suspendate niște zdrențe de rufe și o femeie nenorocită se necăjea să gătească mâncare pe o sobă minusculă, făcută direct pe pământ nepodit. M'am oprit să scriu amănunțit observațiile mele spre marea uimire a trecătorilor, dintre care unul timp de 5 minute stătea uitându-se țintă la mine. Pe urmă ne-am dus să vizităm și „locuințele" vecine, când deodată cu toată iuțeala a venit la noi una dintre călăuzele noastre și când i-am spus destul de rece că studiez condițiunile locale ale vieții muncitorești, a început să-mi spue că locuințele muncitorești nu sunt cele de aci, ci de dincolo, arătându-mi clădiri noui și mari de cărămidă roșie.

„I-am răspuns că sunt plictisit că nu pot rămâne singur și am adăogat că pentru ca să am un tablou complet trebue să văd și locuințele cari de obiceiu nu se arată oaspeților străini. Voi, în mod sistematic, încercați să convingeți pe străini, că condițiunile vieții municitorești sunt extrem de mult mai bune, decât la celelalte țări. La urma urmei Sitrin a reușit să mai vadă încă două locuințe. Intr'una — un bordeiaș pe o suprafață de zece pași, — care mai mult amintea de o cocină de porci, locuia un muncitor cu soția și copiii. Peste tot erau asvârlite sdrențe, iar dezordinea și murdăria produceau o impresie foarte sguduitoare. Intr'alt bordei, — situat în altă parte a orașului, — eram întâmpinați de o femee tânără și simpatică ce nu părea nicidecum stingherită de sărăcia și murdăria care o înconjura. Intr'o singură cameră locuiau cinci oameni. Dormeau pe cele două paturi acoperite cu sdrențe.

Celui mai mare dușman al meu nu i-aș dori să trăiască în asemenea condițiuni penibile".

In toate orașele sovietice, chiar în cele din jurul fabricilor cele mai moderne, Sitrin observa sărăcia sguduitoare a locuințelor și o murdărie nemaipomenită. Insalubritatea caselor, chiar din Moscova, a uimit pe Sitrin, lucru care el cu toată sinceritatea i-a spus lui Caganovici însuși. Starea străzilor este la fel de murdară. In orașul Dneprastroi, acest oraș gigantic pur muncitoresc, el a găsit numai o singură stradă ceva mai curată, restul străzilor nu era altceva decât un pustiu de colb și lut, care în timpul ploios se preface într'un noroi de netrecut.

(Va urma)

Dr. A. S. Mihailov

SPORT

Insfârşit!...

Jidanii au fost alungaţi în bloc dela federaţia de ping-pong...

Canalia Binder a fost demisă!... Sancţionarea celorlalte javre semite. Suspendarea macabeului Paneth. Nu este însă deajuns... Să sboare pe fereastră şi ceilalţi degeneraţi circumcişi!... Aşteptăm intervenţia O. E. T. R.-ului.

— Succesul ziarului nostru —

Cititorii noştri cunosc desigur campania dârză pe care de mai bine de o lună de zile o ducem în aceste co oane împotriva federaţiei — ironic intitulat „române" — de ping-pong, devenită la un moment dat sediul central al obrăznicieî macabiste din întreaga ţară.

Am scris aici în repetate rânduri împotriva ruşinoasei comportări a echipei — iar între ghilimele — „naţionale" de ping-pong care, formată din 3 jidani, o jidancă, un ungur şi o unguroaică, şi-au bătut joc pur şi simplu de prestigiul nostru, angajat oficial la competiţia mondială de ping-pong de la Baden-Baden (Viena).

Am protestat vehement împotriva jidanului degenerat Paneth care a **vândut** — faptul a fost dovedit — matchul cu Polonia şi am cerut necontenit pedepsirea tuturor individizilor aştia blegi şi idioţi cari au transformat o federaţie românească într'un focar de scandaloasă infecţie şi imoralitate macabistă.

Dar mai presus de toate am cerut cu îndârjire DEMITEREA jidanului Binder din funcţia de vice-preşedinte (notaţi: **VI-CE-PRE-SE-DIN-TE!) al federaţiei române de ping-pong.**

Astăzi avem mulţumirea de a vedea că în urma campaniei noastre — da, da, în urma campaniei noastre, NUMAI în urma acestei campanii — toţi măgarii aceştia au fost pedepsiţi drastic de către organele de conducere ale F.R.P.P.-ului.

Trebue s'o spunem, lăsând laoparte orice falsă modestie.

TEROAREA PROCURILOR...

Poate că mulţi dintre cititori s'au întrebat adesea cum reuşea jidanul Binder să-şi impună aproape întotdeauna punctul său de vedere, împotriva celor mai elementare interese ale prestigiului nostru naţional în treburile federaţiei de ping-pong. Mărturisim că şi noi am fost întâiu nedumeriţi. Fapt care ne-a făcut chiar să credem că şi românii — din fericire mai sunt câţiva acolo — din conducerea F. R. P. P.-ului închid ochii şi fraternizează cu acest ilustru patruped pe care noi ne amintim să-l fi văzut cândva parcă, dacă nu în grădina zoologică dela Şosea, atunci în tot cazul, pe undeva pe la un circ de provincie, dând fân confraţilor săi, măgarii...

Ei bine, iată cum lucra d. vicepreşedinte... Se ştie că ping-pongul — un joc, după noi, minor din toate punctele de vedere — este practicat prin excelenţă de jidani. Dece, e uşor de înţeles: nu cere efort atletic, antrenament obositor etc., etc.

In consecinţă, majoritatea clubu-rilor de ping-pong din ţară sunt jidoveşti. Cele româneşti se află într'o infimă minoritate.

Astfel că nu era nimic mai uşor pentru clientul nostru Binder, decât să strângă procurile tuturor societăţilor „Macaby" începând din Dudeşti şi până la periferia celui mai îndepărtat ghettou din Moldova şi în virtutea acestui număr impresionant de procure să dicteze tot ce poftea la adunările generale ale federaţiei. In modul acesta a parvenit idiotul să se aleagă şi „vicepreşedintele" al F. R. P. P.

Era pur şi simplu o „teroare a procurilor" şi nu odată cele mai bune intenţii ale românilor autentici din fruntea federaţiei, au eşuat lamentabil, covârşite sub maldărul de procure al băcanului Binder.

Cu ajutorul procurilor, Binder teroriza o întreagă federaţie.

In cele din urmă, a trebuit însă să i se înfunde...

O ŞEDINŢA AGITATA...

Trecem repede peste amănuntele participării noastre la „campionatul mondial de ping-pong" unde Binder a fost factorul cel mai important al compromiterii noastre în faţa străinătăţii.

Destul că, în urma campaniei noastre, Binder a fost chemat Luni, în faţa comisiei de disciplină a federaţiei de ping-pong, unde, după o şedinţă din cele mai agitate, d-nii C. Zahirnic şi dr. Puiu Stroescu au reuşit să obţină DEMITEREA jidanului Binder din federaţia română de ping-pong.

Au mai fost pedepsiţi jidanii: ADELSTEIN — excludere pe viaţă; PANETH — excludere pe 2 ani; GOLDBERGER — excludere pe 1 an.

O.E.T.R.-UL ARE CUVANTUL!...

Să nu credeţi însă că jidanii capitulează aşa uşor. Vă asigur că la prima adunare generală, adunând un nou transport de procuri jidoveşti, măgarii aceştia cu părul lins şi urechile blegi vor încerca să răstoarne actualul comitet al federaţiei.

Şi lucrul n'ar fi imposibil, deoarece acei câţiva români dela conducere nu vor putea opune suficientă rezistenţă. Mai ales, că în urma atitudinei neîndurătoare a d-lor Zahirnic şi Puiu Stroescu, toţi jidanii din federaţie — şi sunt atât de mulţi încât ar trebui odată aruncată o bombă — s'au coalizat pentru a-i înlătura.

O.E.T.R.-ul însă poate împiedica aceasta. Şi anume, instituind un control aspru la această federaţie jidovită şi numind apoi încă vre-o doi-trei delegaţi pentru a contrabalansa acţiunea semită care vrea să transforme o instituţie pusă sub controlul Oficiului Naţional de Educaţie a Tineretului, într'un focar de propagandă anticreştină şi antinaţională.

NOI N'AM TERMINAT INCA..

Cine îşi închipue că odată dându-ni-se satisfacţia eliminării în bloc a celor mai periculoşi agenţi de propagandă jidovească şi cei mai autentici reprezentanţi de neasemuit tupeu şi incomparatul idiotism ereditar jidovesc, dintr'o federaţie românească, noi vom înceta, se înşeală.

Noi nu vom înceta lupta aceasta până ce nu vor fi evacuaţi — la nevoie chiar cu forţa!.. — din localul federaţiei de ping-pong, toţi Avrumii, Moisii, Şmilii şi Ghidalii, cari m'au făcut Luni seara să am senzaţia că sunt rătăcit iremediabil într'o sinagogă subterană, unde teama de a înebuni la văzul atâtor figuri hidoase de degeneraţi, era cel puţin egală cu pericolul de a muri asfixiat de un miros pe care încă nu-mi dau seama cum l-am putut suporta timp de aproape cinci ceasuri...

Anastase Iftimie

DIVERSE

— Echipa *„Charlton Athletic"*, actualul leader al campionatului englez din prima ligă profesionistă, întreprinde în curând un mare turneu prin America de Nord, (Filadelfia, New-York, Pitsburg, Detroit, Chicago, Calgary, Vancover, Victoria, Winnipeg, Torenţa şi Montreal) între 19 Mai şi 2 Iulie.

Ceiace este senzaţional e faptul că „clubul citat, va primi un onorariu, care apropie suma de *80 milioane lei*. Colosal !...

— Intr'un timp relativ scurt, *stafeta România-Ierusalim*, va deveni fapt realizat. Sute de sportivi vor duce stafeta din oraşul Sfânt la Curtea de Argeş.

Scrisoarea d-lui Albin Morariu

Zilele trecute, am primit din partea d-lui Albin Morariu — fostul căpitan al echipei naţionale de ping pong — o admirabilă scrisoare, în care d-sa face un aspru **„rechizitoriu asupra activităţii federaţiei române de ping-pong".**

Din nefericire însă, scrisoarea d-lui Morariu este mult prea mare (5 pagini mari!) pentru a fi putut fi publicată în spaţiul restrâns al celor două co'oane şi jumătate de care dispunem zilnic.

Dacă vom dispune în cursul acestei săptămâni de mai mult spaţiu, o vom da publicităţii.

Dar chiar dacă aceasta nu va fi cu totul posibil, noi îl asigurăm pe d. Albin Morariu că suntem pe deplin de acord cu cele susţinute de d-sa în interesanta corespondenţă. din care deocamdată vom enunţa numai capitolele :

1. Cazul federaţiei naţionale de ping-pong.
2. Conducere fără morală.
3. Neglijenţă revoltătoare.
4. Incapacitate şi subiectivism.
5. Cazul Binder.
6. Cazul Paneth.
7. Cel mai mare păcat al federaţiei: nu simte româneşte.
8. Purificarea sportului românesc.

P. S. Intre timp însă, în urma campaniei noastre majoritatea aproape compactă a jidanilor din gaşca semită dela F. R. P. P. au fost sancţionaţi.

Deşi această măsură nu e încă suficientă, un început totuşi s'a făcut.

D. Morariu poate, fi — măcar parţial — mulţumit. Noi vom continua însă lupta, până la *purificarea* complectă.

ZI DE ZI

— Renumita probă ciclistă din America, care poartă denumirea de : *„Cursa de Şase zile a oraşului New-York"*, a început eri pe arena de la *„Madison Square Garden"*.

Cincisprezece „cupluri", reprezintând, exemplare dintre cele mai strălucite ale ciclismului de pe ambele părţi ale Atlanticului, şi au dat întâlnire în competiţia care ca importanţă urmează imediat după Turul Franţei.

BOX

— In zilele de 5, 6, 7, 8 şi 9, Mai a. c., urmează să se desfăşoare, la „Palazzo dela Sport" din Milano, campionatele Europei, de box amator.

— *TELEFON CLUB, învingând Duminică la volley echipa C. F. R.-ului (5-15; 15-12; 15-5) a devenit finalist în cupa „Fantinelli".*

— *TRICOLOR C. F. P. V. a făcut o excelentă impresie în matchul susţinut împotriva echipei Franco-Română din Brăila de care a dispus cu 2-1.*

— *CLASAMENTUL campionatului mondial de hockey pe ghiaţă este următorul: 1) Canada (campioană), 2) Anglia, 3) Elveţia, 4) Germania, 5) Ungaria, 6) Cehoslovacia, 7) Franţa, 8) Polonia.*

PROGRAMUL „ETAPEI" A DOUA

VENUS—Chinezul, la Bucureşti.
F. C. RAPID—Universitatea, la Bucureşti.
VICTORIA—Unirea Tricolor, la Cluj.
A.M.E.F.A.—C.A.O., la Arad.
RIPENSIA—Gloria, la Timişoara.
CRIŞANA—Juventus, la Oradea.

Din străinătate

Berlin, 2 (Rador). — In vederea matchului internaţional de hockey pe iarbă, care se va disputa la 13 Martie la Bruxelles, între Belgia şi Germania, Federaţia germană a alcătuit următoarea echipă : Lichtenfeld-Weyrauch- Schnabel - Blossmann - Keller, Schmalix, Ruck, Cuntze, Weiss, Hamel şi Messner.

*

Londra, 2 (Rador). — Aseară a avut loc aci campionatul mondial de patinaj artistic pentru perechi. Primul loc a revenit echipei germane *Maxi Herber-Ernst Baier*, campioni germani şi olimpici. Ei au totalizat 80,1 puncte, (8,5). Al doilea fraţii Pausin (Austria) 75,5 (14,5).

Sandu Ion boxează Vineri

Compatriotul nostru Sandu I., ale cărui excelente performanţe le-am publicat la timp, întâlneşte Vineri seara la Paris pe francezul Sanshez, învinsul lui Toma Aurel.

In mod normal Sandu trebue să câştige la puncte.

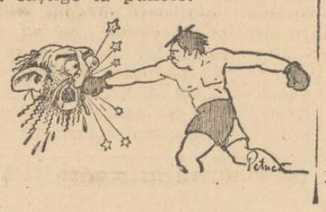

Mişcarea LITERARA şi artistică

Note cu prilejul unei ediţii definitive:

Mateiu I. Caragiale: Opere

Cât de mult a fost lăudat răposatul Mateiu Caragiale! Cât de mult s'a scris despre el în gazetele noastre!

Nu mai mult, firesţe, decât despre Felix Aderca, de pildă. Dar pentru pustnicia în care a trăit şi a realizat Mateiu Caragiale, pentru dorul lui de discreţie şi mister, tot ceiace au însemnat pe hârtie, literele de plumb, trebuia să-i fi apărut ca o distonantă fanfară de bâlciu.

Mateiu I. Caragiale nu mai era, încă înainte de a muri, un om al veacului nostru. El păşea şi prin scrisul şi prin viaţa lui înapoi într'un veac în stingere.

Era ca o apariţie bizară, poate ca acel bizar Aubrey de Vere, prin vinele albastre ale căruia alergau ca o zilnică otravă nălucile strămoşilor săi în armuri. Situaţie pe care, desigur, în parte el şi-a ales-o dar căreia îi era oarecum predestinat.

„Opere", volumul de curând dat la iveală de Fundaţia pentru literatură şi artă „Regele Carol al II-lea", din grija d-lui Perpessicius de a prezenta o icoană cât mai adevărată a lui Mateiu Caragiale, cuprinde o mulţime de amănunte din viaţa, închinată trecutului, a acestuia.

In însemnările lui intime găsim pe acelaş Mateiu Caragiale dornic să-şi întocmească pentru sine un colţ din acea lume a istoriei şi a inscripţiilor heraldice, pe care îl mărturisesc şi subiectele scrierilor sale.

Iubitor al lexicului cronicăresc în scris, în viaţa lui, Mateiu Caragiale a simţit cea mai mare bucurie în ziua când din donjonul casteului său dela Sionu au fluturat ca într'un altar culorile stindardului său.

Poate pentru că preţuia mult aceste amănunte dintr'un veac de aristocraţie, nu a putut pătrunde în lumea democrată în mijlocul căreia a trăit totuşi şi care i-a făcut concesia de a-l preţui ca pe un exemplar ciudat şi reprezentant inofensiv al unui despotism revolut.

Dar pe cât era de departe autorul „Crailor de Curtea Veche", de veacul plebeu al democratismului de havră pe atât este, dacă nu mai mult, şi de veacul viu care începe.

Inclinarea lui bolnăvicioasă către moaştele unui trecut de turpitudine boerească şi fabula sa cu dese treceri în fantastic şi ireal, nu pot avea legături cu vâna curată a apei neamului nostru şi scrisul bărbat către care tinde noul veac.

Pena Corcodușa, Gore Pirgu, *Frosa Bojogescu, Arnotenii, Pasadia, Pantazi pot fi eroii mitologiei, ai unei periferii de grecobulgărime, şi aventurile în decadenţă ale acestora sunt dintr'o lume care s'a măcinat singură. Dintr'o lume cu un destin fatal: dispariţia prin degenerare fizică şi morală.*

Scrisul lui Mateiu Caragiale nu are de ce să mai fie cercetat de acum înainte. Toate preţioasele pietre stilistice şi de dicţionar arhaic, tot scrisul lui migălit şi urmărind parcă — aşa ca privirea lui Pantazi „înzăbrenită de nostalgie" — numai cronica stricăciunilor şi blestemăţiilor unui Bucureşti dela porţile Levantului, se vor prăfui de uitare şi inactual ca nişte frumuseţi prea, pământene şi moarte.

„MATEI I. CARAGIALE: OPERE" (ediţie definitivă!) *e ultima lespede de mormânt a unui trecut de blazare şi lene.*

E bine că s'a aşternut şi ea grea şi masivă. Deasupră-i cresc, reavăne şi frământate, brazdele noului veac românesc.

Const. Tomescu

Cronica muzicală

„De-aşi fi rege" la Operă

Contrar temerei conducătorilor acestei instituţii de înaltă cultură muzicală, în sensul că reprezentarea unor anumite lucrări, îndepărtându-se oareşicum de genul propriu zis al operei, ar provoca discuţiuni, dacă nu chiar deziluzii, opera, cu titlul de mai sus, a lui Adolphe Adam, astfel cum a fost jucată Miercuri seara pe scena Operei noastre ,a repurtat un netăgăduit succes.

In Regele Moussoul a apărut Şerban Tassian. Ce încântătoare apariţie! Scenică şi vocală demne de toată lauda. Şerban Tassian nu va întârzia să devină decanul baritonilor români. In Zephoris am remarcat un alt tânăr element de valoare: Viorel Chicideanu, căruia azi îi dăm, cu dragă inimă, o menţiune care echivalează cu un premiu. A cântat cu multă, foarte multă simţire. Dacă îşi va îngriji dicţiunea, imperfecţiunea căreia ne-a silit a-i face, în trecut, o serie de recomandaţiuni, nu ne vom da în lături ca „să dăm lui Chicideanu ce-i lui Chicideanu". Recentul sărbătorit al Operei, basul G. Niculescu-Basu, a fost un autentic Prinţ Kadoor. Ce resurse inepuizabile de mare artist!

Cei 30 de ani de furtunoasă carieră artistică, în loc să-l obosească, parcă îl întineresc. Lucian Nanu, I. Manolescu, D. Zavodnicu, V. Iacobescu, Al. Xifando şi Dr. Grigorescu şi-au îndeplinit în mod merituos rolurile lor. Trecând în revistă pe interprete, remarcăm superioritatea artistică a preţuitei noastre cântăreţe, Maria Dragoş, demnă creaţie a d-nei profesoare Lucia Cosma. Prinţesa Nemeea, rolul Mariei Dragos, a fost, cu adevărat, la înălţime. O înălţime princiară. Te cuprinde o bucurie mare când auzi o voce atât de frumos cultivată, ca vocea Mariei Dragoş, care găseşte o concurenţă serioasă în vocea Evantei Costinescu (Zelida). Intr'o scurtă dar atrăgătoare ţinută, ca voce şi ca joc, am remarcat pe Florica Popovici (Baiadera). Baletul în frunte cu Mary Georgescu, asistată de C. Apostolescu şi Bella Ballog, a fost graţios, datorită dragostei cu care munceşte Vera Karalli. Nu s'ar putea, oare, aranja ca baletistele, atât de estetice în ansamblu, să nu mai prezinte inestetica disproporţie a staturei? Baletistele să fie toate de aceiaşi statură sau să fie aranjate, la ansamblu, după statură.

Decorurile şi costumele, **mai ales costumele, sclipitoare. Conducerea muzicală a avut-o I. Bein, unul dintre numeroşii uzurpatori ai drepturilor atâtor tineri (dirijori) români care, din cauza jidanilor şi jidanităţilor ,nu pot să se afirme pe tărâmul muzical, acaparat, spre ruşinea noastră, de un Bein, un Rosensteck, de ruşii Kulibin, Lubomirov, acesta din urmă intrat la Operă fără măcar a fi avut cetăţenia română şi, ceeace e mai grav, fără a avea vr'o pregătire artistică, inutil la Operă cum a fost şi la Conservator.**

Nic. J. Sarru

Inmormântarea Rodicăi

Sub cerul de plumb, în ziua mohorâtă de iarnă de alaltăieri, Rodica, fata cea mică a preotului Georgescu-Edineţi, parohul Bisericii studenţilor, şi-a luat rămas bun dela toţi pământenii, urmând ca din ceruri să ne urmărească paşii şi să ni-i conducă pe drumul spre izbândă.

La ora 2, clopotul cel mare al bisericii, a început să sune a jale, vestind tuturor ziua de adio.

TriştI, cu ochii plânşi de sfârşitul tinerei mlădiţe de naţionalist, sosesc unul câte unul cei cari au iubit-o şi cari vor ca prin prezenţa lor, să îmbărbăteze îndurerata familie. Sosesc foştii conducători ai studenţilor, preşedintele actual al Uniunii naţionale a studenţilor creştini şi mulţi, mulţi naţionalişti.

Soborul de preoţi, în frunte cu P. S. *Veniamin Pocitan*, Vicarul Patriarhiei, înconjurat de patru preoţi — printre care părintele *Gr. Cristescu*, profesor Universitar, *Gibescu* — şi doi diaconi, încep prohodirea, care sfâşie inimile.

Cortegiul se formează lung şi trist. Crucea în frunte, preoţii, corul, dricul alb cu îngerul în el, familia îndurerată. Ici, colo înşirate fostele ei colege. Plâng! Toată lumea plânge... Şi convoiul înaintează trist spre dealul Golgotei, unde Rodica şi-a ales ultimul lăcaş pământesc.

Purtat pe braţe de naţionalişti, coşciugul cu Rodica este dus dela poarta cimitirului până la groapă. O scurtă rugăciune! O cuvântare de adio din partea unei profesoare. Se varsă ultimile lacrimi cari mai pot curge. Din soarele în asfinţit se strecoară printre nouri o rază de lumină albă, o sărută pe Rodica şi apoi dispar amândouă. Surd vulesţe ciocanul în cuiele ce ţintuesc capacul.

Incet, încet, coşciugul coboară în pământ. Pământul creşte, groapa se umple, se pun florile, se face întuneric...

I. I. S.

Aspecte, insigne, comentarii

D. prof. Al. Busuioceanu — cunoscutul nostru critic de artă — lucrează în prezent la revizuirea călăuzei colecţiilor regale de artă.

Cum s'au făcut în ultimul timp o mulţime de noui identificări noua călăuză va apare ca o doua carte despre tezaurul de artă al Familiei Regale, şi e destinată a fi expusă, la loc de frunte, în ştrandul cărţii la expoziţia de anul acesta dela Paris.

„Scrisul creştin"

— *buletinul biblio-critic pe care îl face să apară redactorul nostru, pr.* Paraschiv Anghelescu *şi d.* Miron Suru *vrea să fie după spusele autorilor,* „şi vitrină aparte a întregii noastre literaturi teologice religioase şi bisericeşti".

Vrea şi isbuteşte să fie. Pentru că dragostea de carte a părintelui Anghelescu alături de râvna de inteligent bibliograf a d-lui Miron Suru au ajuns să facă, ch'ar din primul număr al buletinului, un viu monitor al cărţilor şi publicaţiilor scrise într'un înălţător de suflete duh creştinesc.

„SCRISUL CREŞTIN" redactat şi imprimat în condiţii de invidiat, pune cartea creştină într'o lumină ideală aproape, o scutură de colbul uitării şi o aduce sănătoasă şi plină de duh înoitor sub ochii iniţiaţilor şi profanilor, în care a început să se desfacă din nou crinul alb al străbunei pioşenii româneşti.

In sala Dalles — a avut loc ieri Marţi 2 Martie la ora 11 a. m. vernisajul expoziţiei scultorului C. Baraschi-Musat.

Expoziţia e deschisă până la 31 Martie şi poate fi vizitată în fiecare zi între orele 10-1 şi 4-7.

Ziarul „Românizarea"

Ziarul naţionalist „Românizarea" de sub direcţia d-lui Al. Bertea, conţine în numărul său nou, sumarul următor : O mare necuviinţă ; Inadvertenţă faţă de aliaţii iugoslavi de Al. Bertea; Carenţa autorităţii de Petru Bănescu; „Limba noastră" de Prof. univ. I. Ol. Ştefanovici; *Politicianismul protestator,* de C. Nicolau Stroeşti ; *Haosul actualelor legiuiri penale de avocat* Aurel Creţu ; *Românizarea gândirii, de* Marin Radu Voinea ; *Stări din Polonia de av. N. T. Simionescu ; Incep să se prăbuşească idolii, de* Teodor Munteanu; *Fascismul, bolşevismul şi problema masselor de* M. Cosma; *Biserica şi Neamul Românesc de* D. P. Scheianu; *Se macină autoritatea Statului de* Mihail Danes ; *Naţionalism, război economic şi libertate individuală de Şt. T. Societatea telefoanelor exploatatoare a naivităţii noastre. Frontul Ostăşesc, ideologia lui în marş. Desfiinţarea francmasoneriei, Cronica politică, literară, plastică, etc., „Românizarea" se prezintă documentată şi cu nerv ca de obicei.*

„Sabarul"

La Găeşti criticul negativist Mihail Ilovici a început să facă operă pozitivă.

Patronează — chiar cu mult succes — editarea revistei „Sabarul" *a elevilor liceului „Dr. C. Anghelescu".*

N-rul 10, pe Februarie, al revistei e închinat aniversării a 16 ani dela înfiinţarea liceului.

Partea literară care are drept colaboratori numai elevi, foarte bine întocmită.

Demn de menţionat poemul „Marină" *de* Aurel Iordache.

CONSPIRAŢIA DĂRMĂNESCULUI

Virtuţi strămoşeşti, Roman istoric, de D. V. BARNOSCHI

După toate calomniile şi infamiile presei judeo-comuniste, vreţi să luaţi contact cu starea reală de lucruri din Germania celui de al treilea Reich ?
Urmăriţi interesanta lucrare a d-lui RADU CERNEA, doctor în ştiinţele politice:

Adevărul despre Germania naţional-socialistă
210 pagini 40 lei

Cereţi-o la toţi depozitarii noştri sau la Administraţia „PORUNCII"

Pentru o precizare de atitudine

(Urmare din pag. I-a)

Parlament al celor doi reprezentanţi ai guvernului în sensul sprijinirii şi apărării principiilor democratice, apar oarecum bizare.

E frumos, recunoaştem, ca un ministru de justiţie să aibă accente de energie afirmând hotărârea sa de a apăra ordinea şi legea, dar nu pricepem dece răspunzând unei întrebări privitoare la propaganda comunistă, d-sa se crede îndreptăţit să vorbească despre cu totul alte manifestări. După cum iarăşi este curios cum celălalt reprezentant al guvernului, d. Iamandi, mai înainte de a avea datele necesare privitoare la mobilul şi autorii atentatului dela Iaşi, se grăbeşte să-i atribuie un caracter politic şi să facă o ditirambică apărare regimului democratic.

Sunt unele inadvertenţe cari vădesc slăbiciune. Ţara ar vrea să ştie când este guvernul şi partidul naţional-liberal sincer: atunci când recunoaşte că spiritul de agitaţie din ţară este rezultatul neglijenţei guvernărilor democratice, faţă de revendicările juste ale românismului, sau atunci când socoteşte că trebuie să se afirme ca vajnic apărător al principiilor democratice? Fiindcă altcum echivocul acesta riscă să anihileze orice veleitate de autoritate pe care guvernul voeşte să o afirme. Cu două atitudini diametral opuse şi cu măsuri ce nu-s căptuşite de o sinceră credinţă în eficacitatea lor, nu se poate obţine nici un rezultat. Membrii guvernului şi ai partidului liberal ar trebui să-şi coordoneze mai întâi părerile şi să armonizeze măsurile cu atitudinea pe care o afişează reprezentanţii lor dacă vor să fie luaţi în serios în acţiunea pe care pretind că vor să o întreprindă.

Petru Bănescu

Legiferarea sperţului

(Urmare din pag. I-a)

circa 5.000 de lei lunar, să încaseze pentru serviciile prestate sub formă de bacşiş, sperţ, etc. Deacea obiceiul pământului a căpătat printr'o mutuală ratificare a celor mari, o lege nescrisă riguros aplicată de funcţionarii statului. Ceva mai mult, unii s'au şi gândit la legiferarea definitivă a sperţului, scoţându-se la licitaţie toate funcţiunile statului, ca în felul acesta şi fiscu să poată urmări noui surse de venituri pentru bugetul statului.

Poate, numai aşa, se va ajunge la exploatarea de către stat a fraudelor şi evaziunilor fiscale iar, lângă palatele miniştrilor şi secretarilor generali ar mai putea înflori şi câte o căsuţă de funcţionar.

P. Tipărescu

DE LA O ZI LA ALTA

TEATRU

OPERA ROMANA: Manon.
TEATRUL NAŢIONAL: Casa Herwey.
TEATRUL REGINA MARIA: De ziua nevesti-mi.
TEATRUL COMOEDIO: Poveste de iubire; Ora H.
MODERN: Corbul alb.
TEATRUL VESEL: Scurt-circuit.
TEATRUL LIGII CULTURALE: Cadavrul viu.
TEATRUL ALHAMBRA 101 Alhambra Melody (matineu şi seara).
TEATRUL EFORIA VOX: Floarea din Hawai.

CINEMA

CAPITOL: Misiunea brigăzii 41 şi complectare.
ARO: Vinovatul cu Pierre Blanchar jurnal Fox şi completare colorată.
A.R.P.A.: „Simfonia Jazzului" jurnal şi complectare.
ROXY: Misiunea brigăzii 41 şi completare.
FEMINA: Elisabeta, regina Angliei.
TRIANON: Paradisul femeilor şi completare.
FORUM: Reputaţia d-rei Allanbury şi Căsătorii americane.
MANON: Sublima Amintire şi Rapsodia dragostei.
OMNIA: Antonio Adverso şi Escadrila de noapte.
FRANKLIN (Ateneul Român): Ultimul mohican şi Hollywood Melodi 1937.
CITY: Maria Crashova şi Fugara.
DARLY: Romeo şi Julieta şi Viaţa parisiană.
MODEL: Uniţi pe veci şi Străjerii din Texas.
BARCELONA: Aur chinezesc şi Vreau să mă mărit.
CENTRAL: Comoara blestemată şi O crimă în circ.
COTROCENI: Maria Stuart şi Soţie contra secretară.
DIANA: Călăreţul mascat şi Ultimele zile ale oraşului Pompei.
DICHIU : Intamia şi Manevrele de toamnă.
MILANO: Oraşul păcatelor şi Sub două drapele.
ORFEU: San Francisco şi Tânărul conte.
PACHE: Aur chinezesc şi Manetta.
VOLGA:-DOROBANŢI: Grădina lui Alah şi 13 ore în văzduh.
DORY: Dominoul verde, Enigma morţii şi artişti.
TRIUMF (Calea Griviţei 335): Dăruieşte-ne noaptea, cu Jean Kiepura şi 39 de Trepte.
LIZEANU: Mizerabilii şi completare muzicală.
FLORIDA: Vreau să mă mărit şi Bătălia dela Waterlloo.
PAX: Distrugătorul şi Dinky.
MARCONI : Nemuritoarea iubire, jurnal şi comedie.
UNIC (piaţa Filantropia): Maria Stuart şi Luna de miere.

RADIO

MIERCURI, 3 MARTIE 1937

14.30. Continuarea concertului
15.00. Ultimele ştiri. Bursa cerealelor.
18.00. Muzică din operete (disc.).
19.00. Ora. Mersul vremii. Actualităţi.
19.10. Concert de după amiază al Orchestrei Radio, dirij. de Const. Nottara.

UNIVERSITATEA RADIO

20.00. Căile de comunicaţii serviciul public, de ing. N. Tabacovici.
21.15. Actualităţi franceze, de Ion Cantacuzino.

ORA DE SOLIŞTI

21.30. Muzică de cameră: Quartetul Bobescu (C. Bobescu vioara I-a, A. Barbu, vioara II-a, A. Stavrache viola şi S. Seidman, violoncel).
22.10. D-na Elena Basarab (canto)
22.30. Radio jurnal. Sport.
22.45. Concert nocturn al orchestrei Grigoraş Dinicu, transmis de Restaurantul Continental.
23.45. Jurnal pentru străinătate în limba franceză şi germană.
23.55. Ultimele ştiri.

JOI 4 MARTIE 1937

6.30. Deschiderea emisiunii: Gimnastică ritmică; Radio jurnal; Concert de dimineaţă (discuri); Sfaturi gospodăreşti şi medicale.
7.30. Inchiderea emisiunii.
13.00. Ora. Culturale. Sport. Cota Dunării.
13.10. Concert de prânz. Muzică distractivă (discuri).
14.10. Radio jurnal: Ora. Mersul vremii. Bursa. Ştiri interne- şi externe.
14.30. Muzică variată (discuri).
15.00. Ultimele ştiri. Bursa cerealelor.
16,45. Ora copiilor: Pentru centenarul naşterei lui I. Creangă. Ivan Turbincă: Piesă radiofonică aranjată pentru microfon de I. Damian, după povestirea lui I. Creangă; Jurnalul copiilor de Victor Ion Popa.
18.00. Concert de muzică distractivă şi românească, orchestra Iancu Constantinescu.
19.00. Ora. Mersul vremii. Actualităţi.
19.10. Continuarea concertului.
20.00. România la expoziţia dela Paris, de prof. D. Gusti.
20.20. Muzică din operele lui Puccini: (discuri).
22.55. Programul concertului simfonic de Emanoil Ciomac.
21.15. Concert simfonic al orchestrei Filarmonica.
22.05. Radio jurnal. Sport.
22,25. Continuarea concertului simfonic.
23.00. Muzică distractivă (discuri).
23.45. Jurnalul pentru străinătate în limba franceză şi germană.
23.55. Ultimele ştiri.

Atentatul dela Iași în discuția Camerei

Reprezentanții partidelor politice vestejesc încercarea de asasinat contra d-lui Traian Bratu, rectorul Universității Mihăilene. — Discursurile d-lor Gh. Brătianu, Gh. A. Cuza, Octavian Goga, Vasile Sasu, etc.

Ședința de eri a Camerei s'a deschis la ora 4,20. Pe banca ministerială au luat loc d-nii V. Sassu, V. Pop. Dim. Iuca, V. Iamandi, M. Negură, R. Franasovici..

D. V. P. SASSU, ministrul Justiției, referindu-se la arestările de studenți din ultima vreme, a spus :

In ședința de eri a Camerei d. deputat Rotta a adresat guvernului o întrebare și a cerut un răspuns, cu privire la arestarea unor studenți din București și Cernăuți.

„Este vorba de arestarea, de către organele parchetului militar, a acelor studenți cari, prin teroare, au atras într'o cursă pe alți colegi ai lor, spre a-i pedepsi pentru faptul că nu le-au urmat calea și nu le-au urmat școala violenței și a teroarei.

„I-au sechestrat pe acești colegi și i-au maltratat în mod barbar aplicând — se zice — o sentință a unui tribunal extralegal, deci inchizitorial.

„Fapta acestor studenți a fost cercetată de îndată și atât justiția civilă cât și cea militară au constatat că fapta lor constitue delictul de „asociațiune contra liniștei publice", prevăzut și pedepsit de art. 315 din noul cod penal; iar potrivit art. 3 din legea stării de asediu, asemenea delicte intrând în competența instanțelor militare, ei au fost trimiși la instanțele militare, cari au dat ordonanță de urmărire și au emis împotriva lor cuvenitele mandate de arestare.

„Guvernul acesta care este reprezentantul partidului ce a avut onoarea și mândria ca, în ceasul cel mai mare istoric, al neamului nostru, să preconizeze, să prezideze și să realizeze cele mai îndrăsnețe aspirațiuni naționale ale neamului nostru n'are nevoe să-și mai apere naționalismul lui, care întotdeauna a fost constructiv și fecund.

„Guvernul își va îndeplini până la capăt hotărirea de a-i păzi liniștea publică, și eu, ca ministru al justiției — în împrejurările de față — n'am decât una și singura datorie: aceia de a păzi ordinea legală, prin respectul legilor și prin stricta și prompta aplicare a lor".

ATENTATUL IMPOTRIVA D-LUI BRATU

D. ARMAND CALINESCU: „Eri seară, la Iași, rectorul Universității, domnul profesor Traian Bratu, pe când se întorcea dela Facultate la locuință, a fost urmărit de câțiva tineri studenți, oprit într'o stradă întunecată, atacat mișelește pela spate cu cuțitele și lăsat într'o baltă de sânge. Așa dar câțiva studenți au încercat să asasineze pe rectorul lor; câțiva tineri au voit să suprime pe învățătorul lor. Mă întreb cu durere: dacă studențimea noastră cuminte poate îngădui o asemenea rușine; dacă biserica și preotimea noastră pot lăsa ne vestejit un asemenea act necreștinesc; dacă nația aceasta poate tolera sistemul de destrămare prin suprimarea celor mai aleși fii ai ei.

„Mă întreb cu durere dacă poate exista în această țară o conștiință care să nu înfiereze un asemenea odios act.

„Am venit, ca în fața Camerei și în fața țării să ridic un protest vehement împotriva stării de totală anarhizare în care a căzut aparatul nostru de Stat".

RASPUNSUL GUVERNULUI

D. V. IAMANDI: *„Imi veți îngădui să vorbesc deschis: răspunderea acestei stări de lucruri apasă deopotrivă asupra întregei noastre clase conducătoare. De trei ani încoace mișcările acestea au fost speculate".*

cu mine. Deci deplor cu toată sinceritatea acest gest. Insă eu nu pot suprima în mine pe analist. In fața fiecărui fenomen care se petrece, datoria mea și datoria fiecărui om politic este să despice lucrurile să se uite pe ele și să caute să tragă învățăminte pentru țară".

MIȘCAREA STUDENȚEASCA

„Mișcarea studențească, d-lor, nu este de azi, de eri. Dv. trebue să știți lucrurile. Mișcarea studențească în făgașul naționalist începe imediat dela război, odată cu exodul dela țară spre orașe, odată cu numărul mare al școlilor și al studenților noștri. Eu m'am ocupat de această mișcare, am analizat-o în cursul vremii, am scris despre această mișcare și am văzut toate fenomenele pe care le-a deslănțuit.

Și atunci, domnilor, vă rog să vă gândiți și dv. ce este îndărătul acestei mișcări ?"

Ce frământă țara

„In România este astăzi o tulburare sufletească. Dela această tribună făcând o analiză a lucrurilor, înaintea cu câțiva ani, am spus că trăim fenomene prerevoluționare, este un fel de stare sufletească, de agitațiune peste tot. România întreagă este as-

D. OCTAVIAN GOGA

tăzi într'o stare de agitațiune sufletească. Sufletul românesc palpită, este prins de un neastâmpăr care este protestatar".

ȘI IN RUSIA

„Duceți-vă să vedeți ce s'a petrecut sub regimul rusesc înainte de război și veți înregistra că în apăsarea rusească de atunci a fost o mișcare de protestare generală pe care în sens mesianic interpretând-o o serie de oameni s'au sacrificat și au pus mâna pe revolver. In Rusia de astăzi a lui Stalin dv. citiți că este o mișcare iarăși de protestare, contra revoluționară, din care se degajează oameni cari sacrificându-se pe sine vor să-și facă dreptate singuri.

Oriunde în societate, în orice țară din lume, unde există această materie inflamabilă, pretutindeni se ivesc asemenea fenomene. Și atunci ce trebue făcut? Măsura pur și simplu cu poliția și cu celelalte este foarte ușor, dar polițe au avut toți acei cari n'au putut să țină ordine. Cine a avut cea mai mare poliție din lume decât țarismul cu ohranele lui? Nu poliție trebuie aici. Trebue înlăturată cauza, ca să dispară efectul. Pe ce se grefează starea de nemulțumire sufletească în această țară? Se grefează pe ideea, care nu este a clasei conducătoare, care purcede de jos, din massele adânci ale poporului român, ideea că acest popor nu este definitiv stăpân în țara lui, că sunt infiltrațiuni de exploatare străină de care ne lovim la fiecare pas. Nu eu voi veni acum să le detaliez. Coborâți-vă dv. în conștiința dv. și le veți ști".

ROMANUL NU-I LA EL ACASA

„Eu vorbesc, aici, deschis; vorbesc ca un analist, ca un om logic, ca un om cinstit și suport orice discuție și orice argumentație. Da, românismul are sentimentul acesta penibil pe care îl constați de câteori te cobori în păturile populare, că românul nu este stăpân la el acasă. Vorbiți cu țăranul nostru; veți vedea criza mare de prețuri la toate articolele de prima necesitate ale țăranului, veți vedea deosebirea dintre prețurile agricole și cele industriale, într'o vreme când toată industria este pe mâna străinilor. Acestea sunt lucruri vorbitoare. Și atunci, domnilor, protestarea o face fiecare.

„Nemulțumirile când apucă un drum, nu lovesc de obicei pe acei cari l-au pricinuit direct. Ele se canalizează altfel.

„Prin urmare eu vă fac dv. aici declarația că atâta vreme cât în Țara Românească nu se face o rectificare politică în sensul ca să se dea simțământul tuturor că ideea națională, cu toate atributele ei logice, va învinge, până atunci liniște nu va fi în această țară. Da, să se facă această rectificare și pe urmă să se întroneze liniștea, cu toate consecințele ei".

ORGANIZAREA AGRICULTURII

Au urmat discuții, apoi, la legea agriculturii și au fost făcute câteva comunicări.

Ședința se ridică la ora 8.

Azi, la ora 4, ședință.

Senatul

Senatul vestejește odiosul atentat dela Iași

Ședința s'a deschis la orele 4 sub președinția d-lui Al. Lapedatu.

Pe banca ministerială d-nii : dr. C. Angelescu, I. Nistor, M. Djuvara, gen. Paul Angelescu, I. Inculeț, F. Ștefănescu-Goangă.

AGRESIUNEA DELA IAȘI

La sumar au luat cuvântul d-nii :

D. I. DAMIAN, *înfierează atacul dela Iași săvârșit asupra d-lui* Traian Bratu *rectorul universității din Iași. Cere să fie imediat identificați agresorii și să li-se aplice cele mai severe sancțiuni.*

D. CONST. STOICESCU, arată că aflând de atentatul săvârșit contra d-lui Bratu, fost președinte al acestei Adunări, a fost cuprins de o vie indignare. Este de părere a nu se urmări numai autorii materiali, ci și autorul moral care a provocat acest atac.

D.GR. GAFENCU, citește o comunicare de protest în numele partidului național-țărănesc, prin care cere guvernului să ia măsuri contra acestor stări de lucruri.

D. D. R. IOANIȚESCU : *„Frontul Românesc"* se asociază la omagierea rectorului, profesorului și fostului președinte al Senatului și în acelaș timp vestejește încercarea de asasinat.

D. N MICLESCU, se asociază la vestejirea atentatului dela Iași.

D. PROF. DR. HURMUZESCU, își exprimă indignarea față de agresiunea sălbatecă contra colegului său. Protestează contra politicei militante care o duce tineretul universitar.

D. PROF. I. BOTEZ, împărtășește protestul reprezentanților partidelor politice și omagiază pe d. *Traian Bratu*. Arată că trebuie scoasă politica din Universitate.

D. PROF. M. MANOILESCU, se raliază la sentimentele unanim exprimate de Senat și mai ales ca unul ce este elevul profesorului Bratu.

Socotește însă, că nu este destul de a face generalizări pripite, ci de a se urmări, cu toată energia, până la capăt, această operă individuală, care dezonorează societatea.

D. DR. C. ANGELESCU, ministrul educației naționale, în numele guvernului se asociază cu toți vorbitorii, pentru a înfiera această faptă mișelească comisă la Iași, contra unui om de seamă, fost președinte al Senatului și un mare cărturar. Arată că guvernul va lua toate măsurile în această privință, ca să nu se mai repete în viitor astfel de fapte reprobabile.

D. președinte AL. LAPEDATU, omagiază personalitatea d-lui Traian Bratu, *arată activitatea sa culturală și înfierează în numele Senatului odiosul act. Urează d-lui Bratu o grabnică însănătoșire.*

D. prof. N. IORGA, spune că nesocotiții și criminalii dela Iași n'au avut nici curajul să se predea poliției, prin urmare sunt niște mișei și lași.

Arată apoi că dela un timp încoace s'au introdus în viața partidelor, care se succed la putere, metode de război civil.

Ședința s'a ridicat la orele 6 jum. seara.

Azi ședință la orele 4 d. m.

Protestul partidului radical-țărănesc

D. GR. N. IUNIAN : *„Actul acesta, pe lângă sentimentul de revoltă pe care îl naște în sufletul nostru, al tuturor, provoacă și unul de mare îngrijorare și trebue să supună judecății și atenției noastre o serie de probleme. Dați-mi voie să nu examinez aceste probleme; să nu iau act nici de criticele aduse guvernului și mai puțin încă de asigurările pe care, desigur, de bună credință, le-a dat guvernul.*

„Va veni în curând prilejul să lămurim și toată partea de vină în crearea stării de spirit care își are rezultatul acesta nenorocit și condamnabil și atunci vom discuta latura politică".

ȘI AL LIBERALILOR GEORGIȘTI

D. GH. I. BRATIANU. — „Faptul acesta comportă consecințe și are urmări. Aceste urmări aș dori să le examinez în câteva scurte cuvinte în fața domniilor-voastre.

Foarte bine a făcut adineauri d. Călinescu, când, ridicând această chestiune, nu s'a adresat guvernului — ori cine ar vorbi în numele său — fiindcă prin întreaga desfășurare a evenimentelor, desigur că nimeni nu este mai puțin chemat decât guvernul de astăzi, ca să dea urmare acestor împrejurări și să ia măsurile cari se impun.

„Ceeace constat din nefericire, este o deplorabilă continuitate în activitatea acestui guvern, — o deplorabilă continuitate fiindcă și de rândul acesta, ca și în alte împrejurări triste ale trecutului, se încearcă să se arunce fapta câtorva vinovați asupra întregei studențimi și a întregului tineret.

„Adresez Camerei un strigăt de îngrijorare și un cuvânt de prevestire, că aceste împrejurări să nu se mărginească la consecințele lor firești, care trebue să fie urmărirea și pedepsirea făptuitorilor, ci să servească de pretext comod, în aceste vremuri în care măsurile excepționale devin o regulă, pentru cine știe ce atentate care se plănuesc din umbră, împotriva vieței constituționale și a libertății în România".

Cuvântarea d-lui George Cuza

D. G. A. CUZA : *„Cred că nu este nimeni în această Cameră, să nu fie în unanimitatea sentimentelor de aici și să vestejească actul personal făcut de către trei studenți la Universitatea din Iași împotriva rectorului Bratu. Noi, ca partid național-creștin, ca partid de ordine încadrat în legile țării și respectoși ai ordinei publice, suntem cei dintâi care să înfierăm asemenea inițiative, asemenea, porniri barbare, criminale. Nu este mai puțin adevărat că dacă nu justificăm intru nimic atentatul săvârșit ieri, îi găsim totuși o explicație.*

„Nu a fost o dată întâmplătoare că noi am venit la această tribună și am protestat împotriva violenței organizate și împotriva partidelor politice care au utilizat violența până la asasinat. Nu mai departe decât acum două săptămâni în urma propagandei electorale din suburbanele Bucureștiului, am adus la cunoștința Onoratei Camere actele de vandalism săvârșite de către agenții naționali țărăniști.

„Vă spuneam atunci dv.: dacă un partid care a guvernat această țară, un partid care are pretenția de ordine și de legalitate care astăzi prin glasul d-lui Călinescu vine la această tribună și vorbește de asigurarea libertăților și de respectul ordinei, este susceptibil de a încătui asemenea bande, când însuși șeful acestui partid d. Mihalache la un moment dat a indemnat — odată cu constituirea gărzilor țărănești — ca aceste gărzi să nu aibă nici un fel de rezervă în a lovi, indiferent până unde merge lovitura; când acest partid național țărănesc, nu mai departe decât acum două luni, printr'un fruntaș al său, fost general în armata română, Negrei, asasinează pe unul din fruntașii mei din județul Vaslui atunci când noi venim și protestăm, firește că întreaga democrație stă cu brațele încrucișate; nimeni nu are nimic de spus, lucrul trebuie să treacă, fiindcă este lovit un nenorocit de țăran, care a fost asasinat de un fost general sau de un actual parlamentar. Pentru noi calitatea persoanei nu există. Pentru noi există metoda și dacă este vorba să înfierăm dela această tribună metodele unora care agită astăzi viața publică, apoi atunci trebuie să înfierăm deopotrivă și pe ceilalți care vin cu aceiași metodă".

DISCURSUL D-LUI OCTAVIAN GOGA

D. OCTAVIAN GOGA : *„Mărturisesc, că deplor, ca fiecare dintre dv., nenorocirea dela Iași. In mod sincer vă spun. O deplor din două motive.*

„In primul rând, că nu prin crimă și asasinat se pot îndruma spre binc treburile dela noi din țară și în rândul al doilea eu îl cunosc mai bine decât dv. pe d. profesor Bratu. Nu cred că orientarea lui ideologică în materie politică era cea mai fericită, însă era un om care își vedea de treabă, un om muncitor. Intâmplarea face ca să fie tocmai din comuna Rășinari și se găsește și într'un oarecare grad de rudenie

Haşiştii se orientează spre dreapta

— Declarațiile nesincere ale celor cari cochetează cu jidanii —

Ziarele anunță, că membrii grupului H, din partidul liberal, într'un moment când alții se agită pentru democrația integrală au hotărît să-și schimbe atitudinea și programul în baza căruia, acum câțiva ani, au pornit acțiunea dela Botoșani.

Cum înțeleg să se orienteze hașiștii ?

Iată declarațiile făcutę oficiosului lor, de d. Petre Ghiață :

„Grupul H înțelege să acorde întreaga politică a guvernului cu imperativele naționale ale momentului de față.

„Anticipând asupra soluțiunilor, pe care le reclamă nevoile specifice ale românismului, datoria guvernului este, ca, mergând pe linia politicii sale tradiționale, să dea imediată deslegare acestor nevoi esențiale.

„Pilda lui Ion și Ionel Brătianu, expresivă în toată opera lor de guvernare, ne indică în această privință și metoda de înfăptuire și curajul soluțiunilor radicale.

„Păstrând intact regimul democratic, grupul H, socotește de neapărată necesitate, prezența unui conținut spiritual național intransigent. care să însuflețească structura liberală a actualei noastre așezări de Stat.

„Mergând, ca în totdeauna, în pas cu vremea, partidul liberal trebue să pună, fără rezerve, problema națională sub toate aspectele ei, și să purceadă, fără ezitare, la întreaga ei rezolvare

„Pentru integrarea soluțiunilor ce se vor da, în organizația noastră de Stat, partidul liberal are toată autoritatea, sprijinită pe un trecut de înfăptuiri sub semnul marilor lozinci naționale, economice și sociale ale deceniilor, care ne-au precedat.

„Forța partidului nostru și permanența existenței lui stă în posibilitatea de a se adapta continuu evoluției societății românești".

Mărturisim, din capul locului, că acest proiect de program ni se pare NESINCER și izvorât dintr'un feroce OPORTUNISM, pentrucă suntem prea bine edificați asupra îndeletnicirilor politice ale conducătorilor grupului H și pentrucă le cunoaștem intențiile.

Precizăm :

De când au pus bazele acestei bisericuțe, care avea să ducă la satisfacerea intereselor unor tineri liberali omiși dela demnități de conducerea partidului, d-nii Bejan, Ghiață, Frigator, Tănăsescu, Beloiu, Zotta, au atacat vehement mișcările naționaliste — categorisindu-le drept focare de anarhizare a țării — pentruca, vara trecută, să echipeze tineri dela țară cu uniforme galbene și să injghebeze astfel cete numeroase, botezate „arcașii lui Ștefan cel Mare".

Hașiștii, cu o adorabilă tactică politicianistă declară : „e nevoe de prezența unui conținut spiritual național intransigent".

Foarte bine ! Luăm act de această schimbare la față a celor ce se băteau cu pumnii în piept ele dragul sărmanei democrații și acordau interview-uri, pe coloane întregi, presei iudeo-comuniste, susținând că ei reprezintă stânga partidului.

Luăm act, dar întrebăm : spiritualitatea națională intransigentă, e posibilă cu jidanii ?

Pentrucă, în grupul H sunt numeroși jupâni dușmani de moarte ai românilor.

Iată, sub acest unghiu privim noi, cei dela „Porunca Vremii", noua orientare a hașiștilor, care — sublniem — ne-ar bucura dacă ar fi efectul unei convingeri sincere.

Vimo

De ce a fost dizolvat partidul comunist din Elveția

— Probe evidente că acest partid. ca și toate organizațiile comuniste din lume, lucra conform instrucțiunilor Komintern-ului. —

Dizolvarea partidului comunist din Elveția, fapt care a trecut aproape neobservat în presa și opinia noastră publică, prezintă o deosebită importanță asupra căreia vrem să reținem atenția cititorilor.

In primul rând actul de curaj al guvernului federal dovedește că nu toate popoarele sunt la ordinele Moscovei. Nu toate popoarele lasă ca Sovietele să formeze partide politice, să subvenționeze presa și să facă politica externă care convine lor.

S'a văzut — însă în Argentina — că tribunalele au decis să refuze comuniștilor dreptul de a prezenta candidați la alegeri pentru motivul că programul comunist are un caracter anti-național.

S'a văzut că republica Uruguay a expulzat pe reprezentantul diplomatic al U. R. S. S., cu toate protestele d-lui Litvinov, la Geneva, pentru bine-cuvântatul motiv că presupusul diplomat nu era altul de cât un agent al Komintern-ului, care intensifica propaganda comunistă pe teritoriul republicii.

S'a văzut, deasemeni, cum Japonia a dizolvat organizațiile și partidul comunist.

ATITUDINEA AVOCAȚILOR

In Elveția, ofensiva împotriva comunismului a fost dusă cu vigoare și perseverență.

In această țară comunismul este pretutindeni considerat ca un element de turburări, de agitație și de trădare.

Deaceia avocații din Geneva au votat următoarea adăugire în statutele lor :

„Dată fiind datoria de credință față de stat, impusă avocaților, avocații membri ai unui grup care urmărește răsturnarea, prin violență, a ordinei constituționale, nu pot face parte din ordinul avocaților".

CAUZELE DIZOLVARII

Dar pentru a vedea cât de justificată a fost hotărîrea luată de guvernul federal, vom aminti un fapt pe care-l relatează „Gringoire".

In Noembrie trecut, a izbucnit un nou scandal comunist.

Din corespondența pe care o primea organizația „Ajutorul roșu internațional" a rezultat că această organizație cu fațadă filantropică avea strânse legături cu Komintern-ul căruia îi era, agentul de plată, centrul de spionaj și biroul de recrutare de noui agenți, din Elveția.

In cursul unei razii, care a dus la arestarea a 12 străini, poliția elvețiană a descoperit un agent sovietic, care reușise să se introducă în Elveția sub 4 nume diferite. In momentul arestării sale, el avea un pașaport danez. Iar în bagajele sale au fost descoperite planurile tuturor marilor orașe și capitale din Europa, și monede din 12 țări diferite.

In urma acestor descoperiri, guvernul federal a însărcinat pe unul din consilierii săi să întocmească proectul de lege pentru dizolvarea partidului comunist, proecl care a și fost votat de Marele Consiliu din Neuchâtel.

șt. v.

Un nou secretar general

la ministerul industriei și comerțului

Aseară a avut loc la ministerul industriei și comerțului instalarea d-lui Daniel Tecău ca secretar general, fost deputat de Alba-Iulia și demisionat din această calitate cu ocazia acestei numiri.

D. ministru Valeriu Pop, după ce a elogiat pe d. Emil Marian, fostul secretar general al ministerului, a prezentat funcționarilor ministerului pe d. secretar general D. Tecău.

A răspuns noul secretar general, mulțumind d-lui ministru pentru încrederea arătată, promițând totodată tot concursul la satisfacerea importantelor probleme, care se cer rezolvate la acest departament.

In numele funcționarilor ministerului industriei și comerțului a vorbit d. Cezar Hârjescu.

Hotărîrile delegației permanente național-țărăniste

— D. Ion Mihalache a declarat, că partidul va lua o atitudine dârză față de guvern. —

Azi dimineață s'au întrunit la clubul din str. Corăbiei membrii delegației permanente a partidului național-țărănesc, sub președinția d-lui Ion Mihalache.

N'a participat la ședință d. Iuliu Maniu, care, în urma unui conciliabul nocturn avut cu d. Ion Mihalache, a plecat spre Bădăcin, urmând ca acolo, printr'un trimis special, să i se comunice hotărîrile luate.

Discuțiile au fost aprinse. Ramura manistă, prin d. dr. Solomon, a imputat conducerii, că e vinovată pentru că până acum s'a menținut într'o rezervă lipsită de orice tact politic. Iar grupul Potârcă a răspuns acuzațiilor, că nu prin amenințări se poate ajunge la putere.

Tuturor le-a răspuns d. Ion Mihalache, care a arătat, că partidul național-țărănesc va adopta o atitudine dârză față de guvern și în curând va proceda la convocarea a patru mari demonstrații regionale.

La ora când închidem ediția, ședința continuă.

Situația liniilor ferate

Situația liniilor c. f. r. pe ziua de 3 Martie este următoarea:

Linia Dornișoara-Tiha Bârgăului a fost restabilită pe ziua de 2 Martie a. c. Toate liniile sunt practicabile fără nicio restricție.

Convocarea majorităților parlamentare

In urma delegației permanente a partidului liberal, care a avut loc ieri dimineață, s'a hotărît convocarea majorităților parlamentare pentru ziua de Joi, 4 Martie, ora 6 seara, la clubul central.

Cu acest prilej, d-nii Dinu Brătianu și Gh. Tătărăscu vor aduce la cunoștința deputaților liberali hotărîrile luate în ședința delegației permanente.

D. Bubi și agricultura

D. Bubi Brănișteanu, reporterul european al „Adevărului", după ce a cutreerat continentul în lung și în lat, urmărind, cu o indiscreție într'adevăr iudaică, toate manifestările lui Finkelstein-Litvinov, s'a reintors în Sărindar și se ocupă, acuma, de agricultură. Cu o competență doctorală, d. Bubi Brănișteanu discută agricultura pe toate fețele și, firește, rezolvă definitiv, o chestiune pe care d. Vasile Sassu a abandonat-o cu toate onorurile cuvenite.

D. Bubi Brănișteanu n'are nici o legătură cu brazda românească. Nu este nici agricultor, nici agronom și nici nu s'a ocupat vreodată de problema tăvălugului. Totuși este gata oricând să scrie câte ceva despre agricultură și să dea sfaturi.

Dela comerțul de mosorele pe Bărăției, până la plug, e o considerabilă distanță. D. Brănișteanu o parcurge cu o vertiginoasă repeziciune inconștientă.

Indrăzneala jidanilor din presă e impresionantă.

Imbecilii noștri gură cască, franțuziți!

(Urmare din pag. I-a)

acestui jidan, nu lucrează decât pentru acele ceaiuri și serate dansante, în cari trebuie să se etaleze cât mai indecent picioarele și piepturile dezgolite. Fiindcă numai astfel fotografia e interesantă și poate să apară în cronica mondeno-pornografică a lui „Le Moment".

Viața noastră de familie, atât de așezată, de caldă și de binecuvântată odinioară, se face astfel praf, astăzi. Bietele noastre fete, la 15, la 16 și 18 ani, atunci când au mai multă nevoie să-și înnobileze sufletul cu toate virtuțile inexorabile unei vieți durabile de cămin românesc, mor după Hefter. Un gest de reacțiune? Aș! Nimănui nu-i pasă de satanica răsturnare morală pe care o face Hefter. Din contră, peste ceiace ia dela Kominternul din șos. Kiseleff, Hefter primește, drept dar plin de recunoștință dela Statul Român, o subvenție de 700.000 lei pe lună, atât cu cât am putea plăti cel puțin 100 de titrați Români, azi șomeuri, obligându-i să-și întemeeze o viață serioasă, de familie românească.

Dr. ILIE RADULESCU

Legea de organizare a agriculturii

Criticile aduse de d. deputat I. Ianculescu

Ieri la Cameră, d. deputat I. Ianculescu, membru fruntaș al partidului național-creștin, a vorbit la legea de organizare a agriculturii.

D-sa face un documentat istoric al marei proprietăți, înfățișează rostul băncilor populare și al cooperativelor sătești, relevă importanța expropierei.

D. Ianculescu spune, că prin această lege se mărește proletariatul și țăranul este aruncat în afară de lumea satelor.

In concluzie, vorbitorul subliniază că legea are un caracter polițist, nu duce la valorificarea cerealelor, când ar fi trebuit ca legiuitorul să aibă în vedere exclusiv pătura rurală, care se hrănește dintr'un pământ insuficient cultivat pentrucă nu are la îndemână unelte agricole.

Congresul agricol a luat sfârșit

Moțiunea votată

Eri au avut loc ultimele desbateri ale congresului agricol.

In ședința de dimineață au luat cuvântul d-nii A. Cardaș, Jornescu, Șerban, Manolescu-Strunga și prof. Nasta.

După amiază s'a procedat la discuția ultimelor rapoarte ale d-lor I. Manolescu-Strunga, prof. Nasta și Șerban.

Au vorbit d-nii: Surupăceanu, Ilie Isvoranu, Eugen Iliescu și I. C. Teodorescu.

D. C. SESCEOREANU, președintele *Uniunii Camerelor de agricultură*, s'a ocupat apoi de învățământul agricol.

D-sa a arătat că nu importă dacă școala se află în cadru aparte sau în cadrul altor școli.

Ca să discutăm cum trebue să fie Academia de agricultură e nevoie să știm ce cerem acestei academii: oameni de știință, oameni de cultură și oameni de conducere. Toți ne sunt necesari.

Iar pentru ca să se desbată aceste trei elemente — spune d. C. Sesceoreanu — este necesar un cadru și mediu atât technic cât și general.

Au mai vorbit d-nii: prof. Nasta, Păsăreanu, prof. Drăcea, Aurel Goga, Cornățeanu, după care d. Th. Mândru, președintele soc. agronomilor, a citit o moțiune, din care desprindem următoarele:

„Agricultura românească în anumite regiuni ale țării, și în special agricultura țărănească, este într'o stare de înapoiere în primul rând din cauza condițiunilor economice generale nefavorabile, cari împiedică desvoltarea și aplicarea unei technice agricole mai raționale.

Această stare de înapoiere are ca urmare o producție scăzută cantitativ și calitativ, un bilanț defavorabil atât pentru economia privată cât și pentru economia țării, precum și o disproporție ingrijorătoare între productivitatea muncii în industrie și productivitatea muncii în agricultură.

Explotațiunile proprietății mici, în starea parcelară de astăzi, sunt expuse a lucra mereu în pagubă, dacă nu li se creiază condițiuni economice mai favorabile și nu se iau măsuri pentru organizarea lor din punct de vedere economic și technic.

Pentru sporirea și îmbunătățirea producției noastre agricole, este nevoie în primul rând, de creiarea unor condițiuni economice mai favorabile din punct de vedere financiar, fiscal, monetar, al creditului și al politicei generale comerciale.

Agricultura noastră este capabilă de a da un însemnat spor de producțiune și de a mări avuția națională, dacă se generalizează o technică mai rațională, adequată împrejurărilor noastre specifice.

Agricultorii noștri suferă în fiecare an pagube de mai multe miliarde, din cauza boalelor și paraziților cari distrug plantele sau producțiunea.

Producțiunea animală poate fi mult sporită și îmbunătățită, dacă i se creiază condițiuni economice de rentabilitate.

Creșterea animalelor este o problemă de alegere și selecționare a raselor și totodată o problemă de hrană și îngrijire rațională, căutându-se prin aceasta a se împăca toate nevoile agricole, dar respectând în acelaș timp și interesele generale din punct de vedere silvic

Din lipsa unei organizări a asigurărilor agricole, agricultura suportă în fiecare an pagube considerabile, mai ales din cauza grindinei și mortalității vitelor.

Sporirea, îmbunătățirea și raționalizarea producțiunii agricole trebue să aibă în vedere, în egală măsură, ridicarea stării economice a plugarilor, dar în acelaș timp și satisfacerea nevoilor generale în legătură cu apărarea națională a țării.

Pentru sporirea și îmbunătățirea producțiunii agricole, este nevoie de o lege de ocrotire a agriculturii și de încurajare a agricultorilor. Această lege va trebui să armonizeze toate măsurile de îndrumare și cele de control fitotechnic și fitosanitar, să reglementeze muncile agricole și poliția rurală și să prevadă sancțiunile indispensabile pentru nerespectarea unor măsuri de ordin general, cari ar putea dăuna producția agricolă sau pe cei cari înțeleg să facă sacrificii — dar în acelaș timp legea ar trebui să prevadă măsurile de încurajare pentru agricultură, măsuri asemuitoare legilor pentru încurajarea industriei".

Apoi moțiunea cuprinde o serie de doleanțe ale agricultorilor cu privire la toate ramurile agriculturii românești.

După citirea moțiunii, d. I. Cipăianu, în calitate de președinte al congresului, ia cuvântul pentru a aduce mulțumiri tuturora cari au colaborat în mod cu totul desinteresat pentru reușita celui de al XIII-lea congres agricol.

Participarea meșteșugarilor români
la Expoziția din Paris

Comisariatul general al pavilionului român dela expoziția internațională din Paris 1937 a dat ieri un comunicat prin care anunță pe toți meseriașii participanți din întreaga țară că la 15 Martie a. c., se va deschide la București în Parcul Carol o expoziție pentru selecționarea obiectelor și produselor meseriași-lor destinate expoziției dela Paris.

Comisariatul invită stăruitor pe toți expozanții înscriși până în prezent cât și pe cei cari doresc să mai ia parte să-și depună lucrările lor la București în zilele de 12, 13 și 14 Martie a. c., la Comisariatul general al pavilionul României, Parcul Carol I (Pavilionul Regal).

Cei din provincie cari nu pot aduce obiectele la timp, le vor expedia pe adresa de mai sus prin gara Filaret, București.

Pentru primirea tuturor obiectelor destinate expoziției, va funcționa în acele 3 zile un biurou special, instalat chiar în Pavilionul Regal. Obiectele se vor preda cu inventar, în care se va arăta și valoarea lor.

Orice informații suplimentare se pot lua dela delegații comisariatului: ing. Gh. Tullea și ing. V. Ionescu din ministerul industrie. și comerțului.

TRIBUNALUL ILFOV, Secția III c.c.
EXTRAS

D-na Magdalena Rudoff, din București, str. Delea Veche nr. 24, a intentat acțiune de divorț contra soțului său Mitrofan Rudoff, din Mânăstirea Neamț, jud. Neamț, pentru motive determinate de lege.

Din căsătoria susnumiților soți a rezultat copila anume Mina, în vârstă de 12 ani.

Termen pentru a doua conciliere la 10 Martie 1937.

Grefier, M. Popescu

No. 12045, — 22 Febr. 1937.

D. Anghel Constantinescu ori bucuria jidanilor!

Un inspector al cooperației, care se plimbă, defaimă și subminează cooperația în Banat. Ce nu știe d. ministru Mihail Negură

TIMIȘOARA, 2. — De o bună bucată de vreme, s'a abătut la inspectoratul regional al cooperației din Banat un oarecare domn cu un nume de o dulce rezonanță românească dar și cu apucături de cea mai revoltătoare speță anti-românească: ANGHEL CONSTANTINESCU. De când acest inspector cooperatist a luat în antrepriză controlul cooperației bănățene, parcă toate duhurile necurate s'au vorbit să se instaleze la capătul acestei instituții de economie românească.

O LENE CA IN BASME...

Un mijloc sănătos de a înlătura într'o oarecare măsură specula jidanului ori a străinului samsar, care exploata deopotrivă mizeria producătorului țăran și necesitatea de alimentare a românului orășan, este, fără îndoială, cooperația.

Datorită acestei sănătoase intervenții economice, țăranul român a ajuns la o brumă de preț, iar consumatorul este pus și el, într'o măsură simțitoare, la adăpost față de sângeroasa speculă evreiască de până acum.

Nu știm cum se practică aceasta cooperație în alte regiuni ale țării. Dar știm, în schimb, că în Banat, cooperația merge greu din pricina unui neisprăvit de inspector, un fel de sperietoare îngâmfată și vanitoasă, care bate recordul în a se puturoși ca inspector regional peste Timiș-Torcntal, Caraș, Severin, Arad și Huniedoara.

De aproape un an de zile, de când d. Anghel Constantinescu a fost trântit plocon pe capul cooperației bănățene, după ce fusese izgonit de cooperatorii din Mehedinți, Dobrogea și Basarabia, cooperația bănățeană a ajuns cu sufletul la gură.

Fără nici o rușine, acest inspector cooperatist, care din național-țărănist a devenit subit liberal de ocazie, întreține în cercurile bănățene o atmosferă de minciună și ură artificial creiată prin intrigile la care se pretează și prin defăimările pe care le inventează.

Acest domn inspector, în loc să facă o cât mai întinsă propagandă în județele bănățene pentru propășirea cooperației, prin conferințe și publicații accesibile țăranilor, dumnealui, intrigantul, stă cu anii fie la Arad, fie la Timișoara.

Atât Carașul cât și Severinul, cele mai sărace județe ale acestui colț de țară, sunt complect dezorganizate cooperaticește, iar alte cooperative nu se mai înființează din pricina acestui blestem căzut pe capul cooperației bănățene. Anghel Constantinescu, pacostea Mehedinților, Basarabiei și Dobrogei, a tăbărit ca o lipitoare ucigătoare la inspectoratul regional din localitate.

„NU MAI LUCRAȚI CU FEDERALA, VA DA FALIMENT!...".

IN LOC SA SE MISTE IN REGIUNE ȘI SA-I INDEMNE PE ȚARANI LA ORGANIZAREA CAT MAI MULTOR COOPERATIVE, ANGHEL AL NOSTRU LUCREAZA SISTEMATIC LA COMPROMITEREA ȘI DISTRUGEREA COOPERAȚIEI IN BANAT. Avem suficiente probe, ca să putem preciza că, una din infamiile cu care se îndeletnicește d. Anghel Constantinescu este și această ticăloasă reclamă pe care o face Federalei Timiș-Torontal, o instituție pusă pe picioare de actuala conducere, spunând în special țăranilor: „NU MAI VINDEȚI FEDERALEI, CA IN CURAND VA DA FALIMENT...". Această mișelie, ieșită din gura unui inspector regional, prinde de multe ori, ea profitând samsarilor jidani, cari au început din nou să mișune prin regiune.

Toate străduințele Federalei Timiș-Torontal, străduințe care au dat până acum roade bune, sunt în parte zădărnicite de ticăloasele interese ale d-lui Anghel Constantinescu.

Această sinistră figură a cooperației românești devine o primejdie accentuată pentru interesele economice ale țărnimii noastre.

Ori este vândut străinilor acest domn Anghel Constantinescu, și atunci, d. ministru Mihail Negură este dator să-l asvârle ca pe un hoit moral din sânul cooperației, ori este un inconstient de duzină și, în acest caz, d. ministru al cooperației ar face un imens serviciu economiei bănățene rechemându-l la București, unde s'or găsi și pentru d. Anghel câteva frunze de tăiat câinilor...

D. MINISTRU M. NEGURA ESTE IMPLORAT DE COOPERATORII BANATENI CA SA CURME ODATA RUSINEA SI PACOSTEA INSPECTORATULUI NOSTRU INCARNATA IN PERSOANA INACTIVA, INTRIGANTA, DEFAIMATOARE SI COMPROMITATOARE A FAIMOSULUI CIOCLU COOPERATIST: ANGHEL CONSTANTINESCU.

G. Mihăilescu-Timiș

DIVERSE

LA 5 Martie încep cursurile administrative pentru notarii și funcționarii comunali și județeni, tiratți universitari și pentru pretorii înscriși în secțiunea IV-a a Centrului de pregătire technică profesională administrativă.

Cursurile se vor ține dimineața în aula festivă a liceului comercial din b-dul Dominței No. 37.

*

COMISIA pentru intensificarea plantelor textile depe lângă ministerul agriculturii și domeniilor, anunță că până nu se va cumpăra cantitatea necesară de sămânță de cânepă, nu se va lua nicio dispoziție cu privire la distribuirea acestor semințe.

*

IERI, s'a întrunit la ministerul sănătății comisia farmaceutică.

*

SOCIETATEA națională de Cruce Roșie a României a tipărit de curând un interesant *„Anuar pe 1936"* în care sunt făcute ample dări de seamă asupra activității desfășurate și rezultatelor obținute pe tărâmul alinării suferințelor în anul trecut de centrala și filialele societății.

*

AZI dimineață a avut loc la ministerul agriculturii și domeniilor o consfătuire a membrilor soc. inginerilor agronomi cari au luat parte la congresul agricol.

*

ȘCOALA de Perfecționare de Arte Grafice din București, pendinte de Ministerul Muncii, caută un maestru culegător care să cunoască technica meseriei în chip desăvârșit, schițatul, desenul și scrisul literelor, precum și tăiatul în fontă (lindeum, plumb și Mäser), să cunoască, eventual, o limbă străină. Va trebui să prezinte și bune referințe profesionale și ca moralitate.

Condițiunile de funcționare și de salarizare se pot afla la direcțiunea școalei din str. Anastasie Panu 41, București.

*

COMISIUNEA interministerială pentru asanarea terenurilor malarigene întrunită sub președinția d-lui ministru dr. I. Costinescu a luat o seamă de hotăriri în privința lucrărilor ce încep în primăvara anului acesta și a distribuit suma de 40 milioane lei pentru începerea primelor lucrări, repartizând-o astfel:

Bârlad, 2.500.000, Brașov 1.000.000, Dâmbovița 8 milioane, Jipia Bahlui 12 milioane, Balta Verde 1.000.000, Batova-Ekrene 600.000, Băcul 4 milioane, Neajlovul 2 milioane; iar pentru mașini și unetele necesare 7.500.000.

*

IERI dimineață s'a întrunit la ministerul sănătății sub președinția d-lui prof. dr. Titu Gane, secretar general, comisiunea administrativă, rezolvând numeroase cereri de detașări și de transformări în corpul medical din întreaga țară.

*

ERI după amiază la ora 5, delegația permanentă a primăriei sectorului III albastru a ținut ședință sub președinția d-lui primar Dem. Anastasescu.

S'au luat în discuție și rezolvat, rapoartele serviciilor administrativ, financiar, secretariatul general, cadasturu și stanea civilă.

*

VINERI 5 crt., la ora 5 d. a., consiliul comunal al sectorului III Albastru va ține ședință sub președinția d-lui primar Dem. Anastasescu.

*

LUNI 8 crt., la ora 10 dim., va fi tragerea la sorți a consilierilor comunali ai sectorului III Albastru.

*

Căutăm corespondenți harnici în următoarele localități: BRAȘOV, CAHUL, CRAIOVA, FAGARAȘ, GIURGIU, HOTIN, IAȘI, MEDIAȘ, SIGHIȘOARA, SUCEAVA, TURNU-SEVERIN, TURDA, VATRA DORNEI.

Ofertele vor fi însoțite de o corespondență de probă după care vom aviza.

Ședința asociației profesorilor
de limba română

Luni s'a ținut, la sediul cercului profesorilor secundari, ședința „Asociației profesorilor de limba română din învățământul secundar".

A prezidat d. ȘTEFAN POP, directorul colegiului „Sf. Sava", secretar de ședință fiind d. dr. *D. R. Mazilu.*

Privitor la programa examenului de capacitate, comisiunea compusă din d-ra *Zoe Verbiceanu*, d-na *Al. Bedreag*, d-nii *V. Grecu* și *D. Mazilu* a prezentat o nouă redactare a chestiunilor de limbă cu modificări și complectări

Noua redactare, cu modificările din ședință, se va înainta ministerului și se va publica în *„Tribuna școalei"*.

In ședința viitoare de Luni, 8 Martie a.c., orele 18½, se vor discuta: Raportul comisiunii pentru bibliografie și anteproectul de statut.

ADMINISTRAȚIA COMERCIALA A PORTURILOR ȘI A CAILOR DE COMUNICAȚIE PE APA P. C. A.

Publicațiune

No. 303/1 Mart. 1937

Serviciul central de Economat P. C. A. ține licitație publică, pentru aprovizionarea Administrației cu circa 3600 tone păcură, pentru consum intern.

Licitația va avea loc în ziua de 3 Aprilie 1937, ora 11 în birourile Serviciului Central de Economat, din str. Domnița Anastasia No. 16, etaj III.

Specificația și condițiunile tehnice și administrative se pot vedea zilnic, în birourile Serviciului.

Măsuri la import contra intreprinderilor
cu personal străin

Direcția reglementării comerțului exterior de pe lângă ministerul industriei și comerțului anunță firmele ce depun cereri de import pentru mașini, necesare la instalarea de fabrici sau la completarea instalațiilor existente, că sunt obligate, odată cu anexele necesare rezolvării cererii (facturi, prospecte și orice date pentru justificarea importului), să prezinte și o dovadă eliberată de direcția industriei, că au fost verificate și au fost găsite în regulă de comisia pentru încadrarea personalului românesc în întreprinderi.

Deasemeni va trebui să facă dovada, că îndeplinesc condițiile legii pentru încurajarea muncii naționale. Fără aceste justificative cererile de import pentru mașini nu vor fi rezolvate de către comisia de investiții.

Străini respinși de Ministerul Muncii

Ministerul muncii, în urma avizului comisiunei migrațiunilor dat în ședința din 26 Februarie 1937, a respins cererile de prelungire a termenului de ședere în țară a următorilor supuși străini: Kramer Oscar, *supus cehoslovac din București;* Kramer Emil, *supus austriac din București;* Karl Klausmann, *supus german din București;* Plötz Gheorghe, *supus cehoslovac din Arad;* Jean Hoppe, *supus polon din Galați;* Anghel Anghelcovici, *supus jugoslav din Galați;* August Bach, *supus german din Constanța;* Efcovici Petre, *supus jugoslav din Ploești;* Forman Iosef, *supus cehoslovac din Iași;* Grill Heinrich, *supus austriac din Sibiu;* Kerim Nourdinovici, *supus jugoslav din comuna Slobozia de Sus;* Tomosian Dante, *supus italian din București;* Heinirck Herman și Iohan Barber, *supuși germani din București;* Madaloni Giovani, *supus italian din comuna Lascăr Catargiu;* Schaltenbrandt Robert, *supus elvețian din Arad;* Müller Peter, *supus polon din Botoșani;* Ziguras Penelope, *supusă greacă din București;* F. Pali, *supus austriac cu soția din București;* Mustafa Aliovici, *supus sârb din comuna Leordeni;* Sileski Stanislau, Iacob Fink, *supuși poloni din București;* Selmanovici Iuseim, *supus sârb din Ploești;* Gustav Faube, *supus german din Făgăraș;* Feldkircher Iosef, *supus austriac din comuna Cincșor;* Gheorghe Tabacu, *supus albanez din București;* Anton Saria, *supus spaniol din București;* Musger Rupert, *supus austriac din București;* Bucheim Wilhelm, *supus german din București;* Leykum Leopold, *supus austriac din Arad;* Nagy Alexandru, *supus ungur din Satu-Mare;* Iarkovsky Ferdinand, *supus cehoslovac din Arad;* Baltzerovici Ștefan, *supus cehoslovac din Timișoara;* Adolf Anderle, *supus austriac din Iași.*

Pentru cine s'a luat autorizația
importului de tractoare?

Problema cumpărării a 100 de tractoare din străinătate a fost luată în discuțiune de cercurile oficiale încă de acum două luni de zile.

Astfel după câte ne aducem aminte chiar d. M. Berceanu, subsecretar de stat la ministerul agriculturii și domeniilor, a ținut să aducă la cunoștință în mod public — și aceasta s'a petrecut cu ocazia banchetului oferit de Uniunea Camerilor de agricultură, după ce avusese loc adunarea generală a acestei instituții — că între reprezentanții ministerului agriculturii și domeniilor și reprezentanții ministerului de aprovizionare din Germania au început tratativele în vederea executării unui import pentru România de 100 de tractoare.

Deasemeni d. M. Berceanu a ținut să precizeze că în schimbul celor o sută de tractoare se va face un export în compensație de mazăre.

Dar acest import de tractoare este irealizabil în condițiile arătate de d. M. Berceanu. Și anume: prețul unui vagon de mazăre este mai mic decât al unui tractor, iar diferența care ar rezulta nu poate avea nici o acoperire.

După cum se vede ne găsim în fața unui mare semn de întrebare. Cum se va face importul celor 100 de tractoare, iată ce vrem să știm! Cu atât mai mult cu cât în ședința de Luni seara a delegației economice s'a luat aprobarea acestui import.

Congresul pescarilor dobrogeni la Constanța

Constanța, 2. — Duminica trecută, s'a ținut în localitate, primul congres al pescarilor dobrogeni, toți membri ai asociației „Lufarul". Au participat pescari din toate centrele pescărești de pe litoralul mării și Dunării. Scopul principal al congresului, a fost repunerea în activitate a vechei asociații pescărești „Lufarul" care timp de mai bine de 5 ani a stagnat.

Ședința s'a deschis la orele 10. După darea de seamă și după cuvântările de îndemn la solidaritate ale d-lor *Stelian Pojar, Rainea, Enciu,* etc., s'a procedat la alegerea noului comitet de direcție, în frunte cu cunoscutul naționalist *Olteanu,* care s'a făcut prin entuziaste aclamațiuni din partea tuturor celor prezenți.

D. Olteanu, mulțumind tuturor pentru căldura și dragostea cu care a fost primit, promite că va pune toate străduințele sale pentru a face din asoc. „Lufarul" cea mai importantă organizațiune pescărească din țară, spre binele și folosul pescarilor dobrogeni.

Pentru satisfacerea imediată a primului și importantului deziderat, se va interveni pe lângă Ministerul de Domenii, pentru a se face înlesniri la procurarea sculelor și bumbacului necesar uneltelor de pescuit, fără de care pescarii sunt puși în imposibilitate de a-și câștiga existența.

Congersul s'a terminat printr'o frățească agapă.

C. C.

SFATUL DOCTORULUI

„Nu vă descurajați, a spus Doctorul către clientul său, toate indispozițiile urinare vor fi repede calmate: arsurile vor dispare, urina va redeveni limpede și normală și veți uita pe rezistentul și perfidul gonococ, luând acel excelent remediu

PAGÉOL

care vindecă blenoragia, cistita, oprește scurgerile, înmlădiază prostata și evită orice complicațiune.

LA FARMACII ȘI DROGUERII

Capitol și Roxy: Misiunea brigăzii 41

FORUM și OMNIA | **REPUTAȚIA D-NEI ALLENBURY și Căsătorii americane Antonia Adverso și Escadrila de noapte**

FĂURITORUL DE MILIONARI

este și rămâne tot

GHEORGHE STĂNOIU

care a îmbogățit o lume întreagă

Provincie mandat (cec) postal sau ramburs-¼200-½400-1/1800

BIROURILE CENTRALE LIPSCANI 83-85 (PIAȚA SF. GHEORGHE)

Pe urmele lui Iudei

Cântece ungureşti în şcolile primare româneşti

In comuna Cruceni, judeţul Timiş, locuită în majoritate de Unguri, se face propagandă făţişă, în favoarea Ungariei.

Cu ocazia anchetei făcută de un domn revizor la şcoala din comuna de mai sus, copiii au intonat cântecul „Trecem, trecem hotarele", cântec iredentist, în care se preamăreşte trecerea armatei ungureşti în Transilvania.

Copiii întrebaţi fiind, cine i-a învăţat acest cântec, au răspuns că învăţătoarea **BOJIKA** din comuna Cruceni.

Pentru a se pune odată capăt cutezanţei tot mai crescânde a iredentiştilor maghiari, ce trăesc din leafa statului român, autorităţile au datoria imperioasă de a trece la măsuri drastice şi urgente.

In cazul relatat de noi mai sus, cerem d-lui ministru Angelescu, imediata destituire a învăţătoarei **BOJIKA.**

Ce caută jidanii în ortodoxie?!

Ca urmare la o informaţie pe care am dat-o, cu privire la un scandal cu o elevă jidancă, „Societatea Ortodoxă Naţională a Femeilor Române" *ne trimite următoarele precizări:*

Domnule director,

In „Porunca Vremii de la 1 Martie, cu titlul „Eleva Loebel", vă ocupaţi de un incident petrecut la Internatul Societăţii Ortodoxe Naţionale a Femeilor Române.

Deoarece vă socotiţi bine informat, dorim să vă luminăm şi noi asupra sancţiunilor luate imediat. Vă rog a publica în acelaş loc alăturatul răspuns.

Primiţi domnule director, salutările mele distinse.

Preşedintă generală,
Alexandrina Gr. Cantacuzino

IATA ŞI HOTARIRILE COMITETULUI CENTRAL AL SOCIETAŢII ORTODOXE NAŢIONALE A FEMEILOR ROMANE IN CHESTIA ELEVEI LOEBEL

Comitetul Central al Societăţii Ortodoxe Naţionale a Femeilor Române face cunoscut că potrivit regulamentelor şcolare ale statului, în urma incidentului ivit între elevele clasei a VII-a, s'a convocat conferinţa clasei, care s'a ţinut în termen de 24 ore şi care a hotărît eliminarea din şcoală a elevei Loebel pentru o lună.

Comitetul central ca for superior, sesizat fiind de direcţie, a luat şi el imediat măsurile ce comportă faptul, căci noi avem grijă mai mult ca oricine de păstrarea cu sfinţenie a sentimentelor naţionale şi creştine în instituţiile noastre.

Preşedintă,
Alexandrina Gr. Cantacuzino

CE CAUTA JIDANII IN ORTODOXIE?

Luăm act şi ne declarăm satisfăcuţi cu măsurile luate de d-na Cantacuzino, a cărei activitate noi o apreciem şi am înconjurat-o totdeauna cu respectul şi simpatia noastră.

Să ne dea voie totuşi d-na Cantacuzino să avem o nedumerire. Anume să ne întrebăm: ce caută jidanii în institutele societăţii noastre ortodoxe? Este cineva naiv să-şi închipuie că ortodoxia are ceva de câştigat în rândurile jidanilor? E vre-un jidan care să fi fost convertit? N'ar fi de-o mie de ori mai bine ca societatea ortodoxă să elimine complect din orbita activităţii sale pe jidani şi să-şi concentreze toate eforturile spre massele româneşti şi creştine unde e foarte mult de făcut şi unde într'adevăr sunt suflete cari trebuiesc întoarse pe calea bună?

Aşteptăm cuvântul şi fapta d-nei Cantacuzino.

Un jidan, avocat al primăriei din R.-Sărat

R.-Sărat, 2. — Astăzi când toată suflarea românească se mişcă pentru salvarea ţării din ghiarele jidovimii, primăria oraşului R.-Sărat, înţelege să menţină ca avocat pe un oarecare perciunat, pe numele lui **FINKELŞTEIN,** în timp ce atâţia avocaţi creştini, se luptă cu greutăţile vieţii.

D. preşedinte al comisiei interimare — nu primar, pentrucă la R. Sărat nu s'au putut face alegeri comunale până acum, datorită popularităţei de care se bucură — ştim că ţine cu orice preţ ca acest jidov să se înfrupte necontenit din bugetul comunei, fiindcă altfel i-ar fi prejudiciate legăturile cu lumea evreească.

Iată, deci adevăratele considerente pentru care primăria oraşului nostru, nu poate fi absolvită de serviciile unui jidan.

Când se vor lepăda democraţii noştri de umanitarismul acesta dăunător intereselor noastre naţionale?

Dezastrul industriei şi comerţului românesc în Banat

Din 108 firme noui înmatriculate, 82 sunt străine. Până şi produsele C. A. M.-ului sunt încredinţate tot străinilor

TIMIŞOARA, 2. — Oficiul registrului de comerţ de pe lângă Camera de comerţ din Timişoara, a publicat în buletinul ce apare sub îngrijirea d-lui dr. **Camil Manuilă,** secretarul general al Camerei, operaţiunile înregistrate în anul 1936, din care se constată, că s'au înmatriculat un total de 108 noui firme sociale şi industriale în teritoriul acestei circumscripţii.

Făcând lectura acestui registru, ne putem da seama de dezastruoasa situaţie a industriei şi comerţului românesc, care, după 19 ani dela Unire, putem afirma că, prezintă un regres mai evident, decât chiar în vremurile vitrege de sub stăpânirea maghiară, când se bucura cel puţin de sprijinul neprecupeţit al unui **Ungureanu, Mocsony,** ş. a.

Legea pentru protecţia muncii româneşti, în metropola Banatului, a devenit o parodie, pentrucă cei însărcinaţi cu aplicarea ei, sunt slugi ale intereselor străine.

Pentru a evidenţia trista situaţie din Banat şi în special din oraşul Timişoara, şi pentru a atrage eventual luarea aminte a celor în drept, vom publica, în rândurile ce urmează, extrase din registrul oficiului de comerţ, ne mai fiind nevoe să dăm prea multe explicaţii.

FIRMELE INREGISTRATE IN ANUL 1936

FIRME SOCIALE: Heinrich Ferdinand şi Mayer George, pentru comerţ cu băuturi spirtuoase; Nesztler şi comp., pentru horticultură; Stern Mihai şi Fried Ignaţie, pentru ţesătorie mecanică şi de mână; Intreprinderea industrială şi comercială Graniţa de Vest, reprezentată prin Bircianu Gh. Ştefan; Strunch Ioan şi Balogh Eduard, cârciumă; Sundhausen Ester şi Herdt Ecaterina, manufactură; Moldovan şi Comp., sticlărie şi oglinzi; Farle şi Spick, restaurant şi Hontel ; Prodanovits şi Hakspacher, intreprindere de înmormântare; Fraţii Roman comerţ de lemne; Viranek, pentru construire; Klug, fabricarea diferitelor maşini; Szobotka şi Comp., agenţie de expeditie; Weisz Ludovic, agentură pentru mărfuri de fer; Romo-Radium, preparate pentru emanaţiune de radium; Banca Economică, St. Petru German, institut de bancă; Spitzer Mihai şi Leitman Ştefan, tesătorie mecanică; Ortişoara-Vinga, soc. an., reprezentată prin dr. Romulus Marin; Orient, pentru industria pielii; Lazăr Dunkelblum, textile; Solomon Barţch şi Ignaţie Theer, argintărie; Moise Goldstein şi Marsin Goldstein, comerţ de lemne de construcţie; Binder şi Karabas, agentură şi comision; Deberth Ioan şi Arnes Francis, comerţ de vite; Fabrica de conserve, fabricarea conservelor; Intreprinderile Pavel Negreanu din Bucureşti, reprezentanţi David Davidovici şi Eugen Franck, comerţ de piele; Cehoslovaca, îmbrăcăminte; Prima fabrică de perii şi pensule, fabricarea de perii şi pensule; Drogrom, pentru comerţ de medicamente; Franzeu Nicolae şi Schnur Iosif, material artificial din Caseină; Fructificare, agentură de comision; Hermann Stern şi Mauriciu Beck, textile şi tricotaje; Lustrin, produse chimice; A. Goth, produse chimice; Primetal, obiecte de metal; Fraţii Letkovis, textile; Aromatico, accid tartric, Pierre Ioan şi Comp., cârciumă; Fuchs Salamon şi Hemli, articole de modă; Grimm şi Schmadl, industrie de morărit; Adam Herzog, ţesătorie mecanică; Româno-Marocana, import de păr vegetal; Iosif Weinberger, textile şi manufactură; Petru Müller, vopsitorie; Cooperativa Agricolă, produse agricole; Comerţul Lemnului, comerţ de lemne, reprezentată prin dr. Coriolan Băran; I. Kertesz, agentură şi comision; C. O. L. E., materiale de construcţie; Heber şi Gelsinger, măcelărie; Carol Kimmel şi Iosif Lesze, vânzarea gazului „Shell".

FIRME INDIVIDUALE

I. Ciupa, bodegă; Bernath Löwy şi Rothstein Reghina, galanterie; Gutfreund Al., preparare de uleiuri; Adalbert Kinal, manufactură; Şerban Lamotă, băcănie; Gyacsovsky Maria, băcănie; Kulcsar Ştefan, restaurant; Francisc Mausz, băcănie; Goldzieher Pavel, comerţ de lemne; Alexandru Şzepesi, mărfuri textile; Elena Solonie, comerţ; Nicolae Boată, restaurant ;Elena Bleyer, comerţ cu lemne; Barna Enric, agentură; Ciucurel Ioan, editură; Todor Nicolae, comerţ; Schulder Gheorghe, restaurant; Laia Iunger, comerţ; Levschitz Boris, comerţ; Barna Iosif, comerţ; Al. Schwartz, agentură; Paulina Blidariu, mobile; Alexandru Silvestru, comerţ; Vas Milesza ,comerţ; Izso Kertesz, agentură; Greisiger Gheza, restaurant; Schummer Iosefina, restaurant; Milovan Victoria, băcănie; Pungă Ioan, agentură; Frankl Arthur, fabrică de capete de sifoane; Ioan Hellberg, agentură; Leca Giurgea, comerţ; Knauer Eduard, comerţ; Weber Gheorghe, cârciumă; Elena Kämpfer, coloniale; Ioan Szilvasy, restaurant; Rona Adalbert, băcănie; Neisst Gilhelmina, băcănie; Meszaros Pavel, bonbonerie; Asztalos Alexandru, agentură; Ioan Frank, băcănie; Szalay Adalbert, hotel, restaurant; Ferdinand Richter, moară; Schlinger Eugen, agetuă; Baba Ioan, intreprindere de electricitate; Fövenyesi Zoltan, agentură; Ana Weisz, coloniale; Csontos Emeric, băcănie; Ludovic Rosemberg, comerţ; Miloş Simeon, comerţ; Rosenblath Magdalena, comerţ; Frederich Mihai moară; Rehak Iacob, restaurant; Feuestein Al., comerţ; Palkovits Andrei, restaurant; Geza Pollak, fabrică ciorapi; Dudas Iosif, comerţ; Weisz Carol, întreprindere technică, Erdelean Iovanca, restaurant; Lorisz Iosif, comerţ; Anton Nicolae, comerţ; Anton Nicolae, comerţ; Kneip Petru, comerţ; Bild Susana, comerţ; Ehling Mihai, băcănie; Mita Gagianski, agentură; Paulik Iuliana, comerţ; Kelin Iosif, comerţ; Iepurar Moise, comerţ; Guttman Elisabeta, băcănie; Bolborean Martin, băcănie; Ioan Popovici, băcănie, Rokuş Radalov, băcănie; Török Ioan, comerţ; Filip Rieder, coloniale; Cotoşman Nicolae, comerţ; Borbala Crişan, librărie; Elena Hess, băcănie; Arkosi Carol, coloniale; Maria Klein, bazar; Breitman Sarolta, băcănie; Kunz Olga, comerţ; Regina Donath, bufet; Carolina Szalatnay, băcănie; Surdan Trăilă, băcănie; Cosilcov D-tru, băcănie; Bocsi Maria, băcănie; Mircsov Toma, băcănie; Jivu Sava, comerţ; Trasser Geza, băcănie; Maria Buchmann ,comerţ; Krausz Olga, băcăneiă Leszi Nicolae, comerţ; Frenkel Izidor, comerţ; Szecsi Francisc, comerţ; Drasal Anton; agentură; Avramesc aGheorghe, băcănie; Prohaszk Hugo, distribuirea produselor C. A. M.; Kallay Francisc, comerţ; Doboş Ştefan, indutsrie; Wogh Gheorghe, comerţ; Vincze Ana, băcănie; Elisabeta Wessely, comision; Puljer Fridec, lăptărie; Haasz Victor, băcănie; Wogh Barbara, băcănie; Ungar Adalbert, restaurant; Almasi Alexandru, moară; Untereiner N., distribuirea fabricatelor C. A. M.; Wasch Iosif, băcănie.

CONCLUZII TRISTE

In toate ţările din lume, în materie de industrie şi comerţ, dacă lipseşte iniţiativa particulară, sau a fost împiedecată, aşa cum e cazul la noi, intervine statul. Cu drept cuvânt, ne în trebăm: când a intervenit statul român şi ce sprijin a acordat începuturilor de afirmare ale comerţului şi industriei din ţinuturile alipite?

Dimpotrivă, observăm că, până şi distribuirea produselor C. A. M., este încredinţată tot străinilor.

Atunci, când se pune problema că vom ajunge oare în situaţia ca să stăpânim şi oraşele din nouile ţinuturi, asemenea exemple, prea concludente şi prea dureroase, ne imping spre cele mai triste concluziuni!

R. P. R.

Informaţiuni

★ Eri, au continuat, la ministerul apărării naţionale, lucrările consiliului superior al armatei, în vederea caracterizării ofiţerilor.

★ D. ing. IOAN MACOVEI, director general al căilor ferate, soseşte astăzi în ţară, venind de la Bruxelles, unde a participat la desbaterile congresului internaţional de căi ferate.

★ D. ALEX. C. COROIU, procuror general al Curţii de apel din Iaşi, a informat telefonic pe d. ministru Sassu, cu privire la mersul anchetei în jurul atentatului încercat asupra d-lui profesor Bratu.

★ Tineretul intelectual transilvănean din Capitală organizează pentru Sâmbătă 6 Martie a. c., în saloanele hotelului Bulevard, tradiţionalul bal al ardelenilor, din Capitală.

❖ *La ministerul Justiţie, s'au terminat lucrările deavansare a personalului auxiliar judecătoresc.*

Vor fi avansaţi în clase circa 4000 de prim grefieri, grefieri, ajutori de grefieri, registratori, copişti, arhivari. In această amplă mişcare, care va deveni fapt peste câte-va zile, intră şi portăreii.

★ D. prof. dr. Anton Dobrovici, dela facultatea de medicină din Bucureşti, conferenţiază despre: „Turburări cardio-vasculare şi aerofagie". Vineri 5 Martie, ora 9 seara în amfiteatrul spitalului Colţea, în cadrul ciclului de conferinţe, organizat de Asociaţia internilor şi foştilor interni de spitale.

★ Joi, 4 Martie c., orele 9 seara, va conferenţia în sala Dalles d. prof Mihai Antonescu, conferenţiar de drept internaţional la facultatea de drept din Bucureşti, despre: „Problemele păcii europene".

❖ **ASTAZI Miercuri ora 5 d. a. are loc în Palatul „Universul", vernisajul expoziţiei de pictură a d-nei VERA VESLOVSCHI NITESCU.**

Expoziţia va dura în tot cursul lunei Martie.

❖ Joi 4 Martie ora 6 p. m. în localul Societăţii Politechnice din Bucureşti, calea Victoriei 118 etaj I, d. inginer consilier silvic *M. P. Florescu,* îşi va desvolta conferinţa tratând despre: PERICOLUL PULVERIZARII PADURILOR ROMANIEI. Intrarea liberă.

❖ *MINISTERUL educaţiei naţionale a cerut tuturor direcţiunilor de şcoli normale, să-i înainteze, până la 20 Martie cor. tablouri privind situaţia personalului didactic şi administrativ al şcoalelor respective.*

❖ *FRAŢIA MISIONARA „Patriarhul-Miron" aminteşte bunilor creştini, că Sâmbătă 6 crt. este ziua pomenirii morţilor. La cantina săracilor din str. Sf. Apostoli 40, aşteaptă mare mulţime de nevoiaşi, spre a se îndestula din mila celor ce fac mese după parastas".*

❖ *DIRECŢIUNEA generală a căilor ferate a declarat vacante următoarele staţiuni de cale ferată: Gura Humorului, Ungureni, Magazia Braşov, de categoria X-a şi Careii Mari şi Mămăliga de categoria XI-a.*

❖ *D. prof. dr. M. MANICATIDE, va ţine Vineri 5 Martie, la ora 6 d. a. în sala fundaţiei Dalles din B-dul Brătianu 18, o interesantă conferinţă intitulată „Certificatul prenupţial şi cercetarea paternităţii"*

❖ *Cercul cultural „I. L. CARAGEALE" cu sediul în Bucureşti, str. Fluerului No. 5, va da un bal în seara de 13 Martie 1937, în saloanele Şcoalei Grecească (Facla) din str. Austrului No. 33 (colţ cu Mecet).*

❖ AZI la ora 6 d. a. are loc a VI-a conferinţă a Institutului Sud-Est-European.

Va vorbi d. profesor MARIN POPESCU-Spineni despre: *„Romănia văzută de geografi în sec. XVI".*

Conferinţa se va ţine în sala Odobescu, Facultatea de Litere.

Intrarea liberă.

Comuna Vintere-Bihor terorizată de jidanul Glück Melkior

VINTERE, 2. — In comuna noastră se sbat două interese: unul jidovesc reprezentat prin evreul GLUCK MELKIOR şi altul pur românesc reprezentat prin cooperativa agricolă „Albina". Acest GLUCK MELKIOR este comerciant şi în prezent deţine dela comună pe un preţ de 1800 lei, o carieră de piatră, cu care face afaceri de sute de mii de lei, smulgând prin ea şi cel din urmă ban al sărmanilor locuitori din Vintere. Cooperativa noastră abia acum a putut lua fiinţă, după o luptă de peste 5 ani, având de înfruntat piedici considerabile puse de acelaş evreu. Acum cooperativa are intenţia să ia în arendă dela comună această carieră de piatră, iar consiliul comunal, care sprijineşte cooperativa, cercetând contractul încheiat cu GLUCK, a putut constata CA EL NU A RESPECTAT CONDIŢIUNILE ŞI ASTFEL A REZILIAT CONTRACTUL.

Glück a făcut apel cum era şi natural însă culmea îndrăznelii, nu s'a oprit aci, ci a căutat să forţeze consiliul comunal, ca să revină asupra hotărîrii. A oprit demonstrativ exploatarea pietrei ca să revolte prin asta pe lucrători şi căruţaşi şi, îmbătându-i bine, i-a trimis în număr de peste 80 la primar, care e preşedintele consiliului, forţându-l să convoace din nou consiliul şi să revină asupra hotărîrii. Primarul desigur sub teroare, a făgăduit aceasta, urmând să se ţină alt consiliu.

Nu credem că noul consiliu va reveni, însă ne indignează îndrăzneala evreului.

Rifcele se „botează"!?

Câţiva Români cari locuesc în vecinătatea Sfintei Patriarhii ne aduc la cunoştinţă un fapt extraordinar de grav. Anume: zilnic cârduri întregi de jidance urcă dealul Patriarhiei, prezentându-se cu cereri individuale de botez, în cari manifestându-şi dorinţa să se boteze în tainele lui Hristos, nici nu spun măcar care le-a fost religia până acum.

Cererile sunt depuse la cancelaria Patriarhiei şi constitue un sistem talmudic de a înlătura gestul de respingere în bloc a botezării celor 100 de jidani.

Atragem atenţia forurilor conducătoare ale sfintei noastre Biserici să stea de veghe şi să nu ne pomenim cu toate Rifcele transformate în „oi" ale Mântuitorului.

Insemnări judiciare

FALSIFICATOR DE MONEDE

Ieri a fost înaintat Cabinetului IX, pentru instrucţie, Tiberiu Longhi, cu rechizitoriu pentru art. 399 din codul penal Regele Carol II.

In ţara aceasta în care jidanii huzuresc de bine şi minoritarii n'au ajuns încă să se acomodeze sufletului ei, tot dintre aceştia se găsesc unii cari, pe lângă insulta ce ne-o aduc prin activitatea lor subversivă, falsifică banul ţării aceştia prea îndulgentă.

La Tiberiu Longhi s'a găsit o mulţime de monede falsificate, material şi unelte perfecţionate pentru falsificare. Totodată cu el a fost înaintat Cabinetului şi Francisc Ratz pentru a-i se lua interogatoriul şi, dacă se vor găsi dovezi de vinovăţie, să fie arestat şi el.

FALIMENT

Ieri a fost declarat în stare de faliment comerciantul Ed. Buckheim din str. Maior Ene nr. 5 A. Fiind chemat de către creditori pentru plata sumei de... 70.000 lei şi neputînd să aranjeze un alt faliment mai „gras" s'a mulţumit şi cu acesta, neplătindu-şi datoriile pe motiv că.. „dija sunt timpuri grele". Cu toate acestea, la un termen anterior, a încercat să tergiverseze declararea, având să facă dovada... bunei credinţi. Cu toate că i s'a acordat un termen pentru facerea acestei dovezi, omul! — s'a răsgândit şi a preferat în locul obrazului, buzunarul.

Tribunalul Ilfov secţia I-a com., după ce l-a declarat în stare de faliment a înaintat dosarul Parchetului pentru cercetări.

STUPEFIANTELE

Dacă jidanii sunt traficanţi de carne vie, provocatori de avorturi mortale, întreţinători ai propagandelor subversive — acestea toate în conformitate cu prevederile talmudului pentru distrugerea... goimilor — tot ei sunt cei cari, întreţinând beţia albă distrugătoare a celor cari i-au căzut în ghiare, procură viciosilor stupefiantele necesare.

In anul 1936, la parchet se face un denunţ şi astfel se reuşeşte să se pună mâna pe una dintre bandele cele mai periculoase. Farmacistul I. Schapira recomandase cumnatului său Solomon Hornstein pe Alin Constantinescu, un om conrupt tot de ei, pentru procurarea de stupefiante. Au fost însă prinşi asupra faptului având asupra lor herovină şi cocaină, pe care n'au putut-o încă plasa, pentru a distruge alte suflete.

Tribunalul Ilfov, secţia I-a c. c., a amânat procesul la 8 Aprilie a. c., pentru aducerea martorilor.

IN MATERIE DE CALOMNIE

D. D. R. Ioanitescu a obţinut să se dea ordonanţă definitivă pentru calomnie contra avocatului Teodorescu. Inculpatul făcuse opoziţie la Camera de punere sub acuzare de pe lângă Curtea de Apel Bucureşti, motivând opoziţia pe faptul că, la alt Cabinet de Instrucţie există o acţiune în calomnie a sa contra reclamantului şi în consecinţă acel Cabinet ar fi competinte să instruiască şi acţiunea ulterioară făcută de d. Ioanitescu. A arătat apoi că, întrucât incidentul de incompetinţă fiind de ordine publică, el poate fi invocat oricând. Camera de punere sub acuzare a respins opoziţia ca fiind tardivă.

AZI

Inalta Curte de Casaţie secţia II-a se va pronunţa azi în procesul Cotrocenilor.

Tot această secţie a Inaltei Curţi va judeca azi recursul făcut de Zaharia Boilă contra deciziei Camerii de punere sub acuzare de pe lângă Curtea de Apel Bucureşti prin care a fost trimis în judecată pentru trafic de influenţă în afacerea Skoda.

I. I. S.

Desmăţul contrabandiştilor jidani din Bucovina

Două consorţii jidoveşti cari operează nestingherite în văzul autorităţilor

CERNAUŢI, 2.—Abia au trecut câteva zile dela descoperirea uriaşei contrabande de mătasă ai cărei autori au dispărut ca'n pământ şi iată că opinia publică este iarăşi alarmată de banditismele la cari se pretează în miezul zilei şi în plin centrul oraşului două tabere de jidani grupate în jurul Băncii „FRAŢII SOIFER" şi o altă organizaţie „MARAGLEM" cari se ocupă exclusiv cu contrabandele de valută concurându-se reciproc.

CUM OPEREAZA CAVALERII BURSEI NEGRE?

La orice oră *din zi, pe strada Bucureştilor, unde îşi are sediul aşa zisa Bancă „FRAŢII SOIFER", circulă o puzderie de jidani, agenţii acestei bănci şi ai organizaţiei „MARAGLEM", cari acostează fără ruşine pe orice trecător cu întrebarea :* „Haben sie etwas zu wechslen" ? *Dacă din întâmplare ai ceva bani străini de schimbat sau vrei să trimiţi o sumă oarecare în străinătate şi copoii bursei negre te-au mirosit, atunci nu scapi de ei până ce nu închei afacerea trezindu-te spoliat fără cruţare.*

In felul acesta bandele de jidani adună din toate părţile valută străină pe care o transportă clandestin peste graniţă, cu orice tren care pleacă în străinătate. Se transportă zilnic valută de circa 5—6.000.000 lei. Se pare că toată valuta străină care trece peste graniţă dela noi din ţară trece acum prin Grigore Ghica Vodă şi Schid. Aceste două puncte de frontieră împreună cu Banca „FRAŢII SOIFER" şi „MARAGLEM" constitue cartierul general al contrabandiştilor de valută din ţară.

CUM TRECE VALUTA PESTE GRANIŢA?

După achiziţionarea stocului necesar de valută, un agent de încredere ia trenul ce pleacă spre Bucureşti oprindu-se de regulă în staţia Burdujeni unde aşteaptă proximul tren care urmează să treacă graniţa prin Schit sau Grigore Ghica Vodă. Odată trenul sosit, agentul cu pachetul de valută asupra lui şi cu un cleşte de montat şuruburi se întoarce spre Cernăuţi introducând în timpul parcursului pachetul de valută cu ajutorul cleştelui într'un loc discret dela „Wagons-lits" sau W. C. Agentul face acest parcurs invers pentru a induce în eroare pe eventualii urmăritori şi pentru a avea timpul necesar să pue „bine" pachetul cu valută întrucât pe distanţa Cernăuţi-Grigore Ghica Vodă n'ar avea timpul s'o facă de oarece drumul e prea scurt şi supravegherea vigilentă. După introducerea valutei, agentul ajuns la Cernăuţi telefonează într'un limbaj dinainte stabilit tovarăşilor din Polonia, locul şi trenul cu care soseşte valuta pentru ca aceştia s'o ia în primire transportând-o mai departe până la ultima destinaţie care de regulă este Zürich. Dintre complicii cari lucrează în Polonia nu cunoaştem deocamdată decât pe doi anume: MEIER şi MOCHI FLEISCHER iar dintre cei mai activi cari lucrează în oraşul nostru semnalăm pe: DAVID şi ITIC SOIFER, MENDEL GARFENQUEL RAMT, POGRABOVSCHI şi ROSNER.

Aceşti contrabandişti împreună cu alţii grupaţi în jurul Băncii „FRAŢII SOIFER" şi „MARAGLEM" au dat de lucru în repetate rânduri Parchetului local care făcând câteva descinderi în cursul veri trecute a confiscat mai multe stocuri de dolari, dispunând stricta supraveghere a băncii printr'o gardă poliţienească, timp de câteva zile. Intrucât prin zdrobitoarele probe pe cari le vom da la iveală în proximul reportaj rezultă că acedstă bancă împreună cu bandele de agenţi jidani îşi continuă fără pic de jenă dezastruoasa lor activitate frustând Statul şi spoliind pe naivi, cerem pe această cale închiderea Băncii „SOIFER" şi stricta supraveghere a trenurilor cari pleacă peste graniţă prin Grigore Ghica Vodă şi Schit spre a se pune odată pentru totdeauna capăt desmăţului contrabandiştilor jidani.

H. Th. Ionescu

Ţara şi „Porunca Vremii"

Continuăm a publica numele tuturor românilor, cari au răspuns apelului nostru pentru 10.000 de abonamente şi cărora le mulţumim căldurос.

Sold precedent lei 2.341.499

Arhiereul-vicar Ilarion Băcăoanu, Roman	400
Episcop Grigorie al Argeşului, Argeş	400
H. Coban, Bălţi	300
Caşina Română, Cluj	200
Preot Gh. Bejan, Tecuci	150
Gheorghe Perju, Tecuci	150
Gheorghe Hulub, Dorohoi	150
Macovei Gavril, Bacău	150
Nicolae Marinescu, inv. Argeş	150
Mureşan Ioan, inv. Năsăud	150
On. Nicolae „Soc. F.", Sibiu	150
Eliza Grigoriu, Iaşi	150
Ştefan Maleavin, preot, Cahul	150
Al. Murariu, Botoşani	150
N. Băneaş, Someş	150
Petru Tăuşu, Arad	150
Ioan Gh. Stoleriu ,Botoşani	150
Ioan Maior, preot, Mureş	150
Dumitru Lefter, director şcolar Odorheiu	150
Haralambie I. Neagu, Vlaşca	150
Vasile R. Neagu, Gorj	150
Costică Roiu, dir. şcolar Vaslui	150
Preot H. Irimescu, Romanaţi	100
Iacob Tănciuc, Hotin	100
Const. R. Vlad, înv. Muscel	100
Titu Mărgineanu, Gorj	100
Costan Şuiu, C.-Lung Bucov.	50
Niculai Mocanu, Vaslui	50
Sandu Sterim, Ciuc	50
Ion Mateescu Capeţineanu Loco	200
Teodorescu Constantin, Loco	65
Poenaru Coralia, Loco	200
Nicolescu Athanasie, Loco	200
Maria Davidescu, Loco	400
Alexandrina Sandulache, Prahova	200

Total general lei: 2.347.314

Ministerul Muncii, Sănătăţii şi Ocrotirilor Sociale

Publicaţiune

Pentru închirierea Hotelurilor Statului din Băile Herculane şi Ocna Sibiului

Se aduce la cunoştinţa generală că în ziua de Marţi, 16 Martie, ora 11 dim., se va ţine licitaţie publică cu oferte închise la Ministerul Sănătăţii, calea Griviţei 64, biroul Inspectoratului general sanitar central, la administraţia Băilor Herculane şi la administraţia băilor Ocna Sibiului, pentru închirierea hotelurilor Statului şi anume: hotel Carol, hotel Ferdinand, hotel Dacia, hotel Severin, hotel Hercule şi hotel Traian din Băile Herculane, precum şi hotelul Statului din băile Ocna Sibiului.

Licitaţia va începe dela suma fixată în caetul de sarcini pentru fiecare hotel.

Durata închirierii este de cinci ani.

Domnii concurenţi vor depune garanţiile prevăzute în caetul de sarcini.

Licitaţia se va ţine în conformitate cu normele publicate în Monitorul Oficial nr. 127 din 4 Iunie 1934 şi cu acelea ale Oficiului central de licitatii dela Ministerul de finanţe

ADMINISTRAŢIA COMERCIALA A PORTURILOR ŞI A CAILOR DE COMUNICAŢIE PE APA P. C. A.

Publicaţiune

No. 304/1 Mart. 1937

Serviciul Central de Economat P. C. A., ţine licitaţie publică, pentru aprovizionarea cu circa 46.000 tone păcură consum extern — necesară vaselor administraţiei P. C. A.

Licitaţia va avea loc în ziua de 17 Aprilie 1937, ora 11, în birourile Serviciului Central de Economat, din str. Domniţa Anastasia No. 16, etaj III.

Specificaţia şi condiţiunile technice şi administrative se pot vedea zilnic, în birourile Serviciului.

ARO: Vinovatul cu Piere Blanchar

ULTIMA ORA

Guvernul și partidul liberal, față de situația politică

— Măsurile luate. — Atitudinea forului conducător al partidului. — Caracterul ședinței delegației permanente. —

Ieri am avut două manifestări încadrate în politica generală a guvernului, cari mărturisesc hotărîrea acestuia de a se afirma pe o linie mai precisă în ceiace privește redresarea autorității statului.

In consiliul de miniștrii s'au luat o serie de măsuri menite să prevină pe viitor orice posibilitate de agitație politică și să reducă starea de nemulțumire care stărue în țară față cu unele situații ce constituesc o provocare și o sfidare a drepturilor românești.

Nu vom comenta în nici un fel măsurile pe cari guvernul a înțeles să le ia. Si aceasta din două motive. Intâi fiindcă socotim că autoritățile sunt mai în măsură decât noi să cunoască necesitățile dictate de împrejurări și în al doilea loc, fiindcă deși a nu avea poate unele obiecțiuni de făcut asupra unora din aceste măsuri, știm cu precizione că nu vom fi lăsați să le formulăm.

In linii generale măsurile anunțate eri de comunicatul prezidenției de consiliu arată că în sfârșit pare a se fi înțeles care este cauza stării de agitație ce a cuprins unele cercuri din țară și se caută în egală măsură ca odată cu acțiunea de îngrădire a oricărei dezordini, să se înlăture o parte cel puțin din cauzele cari le pot provoca. Și aceasta este în adevăr un punct câștigat pentru justele cereri ale mișcării naționaliste.

ATITUDINEA GUVERNULUI SI PARTIDULUI LIBERAL FATA DE SITUAȚIA MOMENTULUI

Aceasta cu atât mai mult cu cât în afară de măsurile luate de guvern, în sânul delegației permanente a partidului dela guvern, care a ținut o primă ședință eri, s'au adus în discuție unele deziderate de ordin naționalist, care au fost călduros susținute de majoritatea membrilor acestui for statutar al partidului.

Așa dară partidul național-liberal și cu el odată guvernul, își dau seama că simple măsuri polițienești nu mai pot da rezultate în starea de lucruri de astăzi și că sunt necesare o serie de realizări practice cari înlăturând motivele de nemulțumire, să justifice și actele de autoritate.

In aceste condițiuni, ședința delegației permanente nu a mai avut caracterul unei simple consfătuiri de partid, ci a luat înfățișarea unei largi consultări asupra situației politice generale. Și din acest punct de vedere orice surprize sunt excluse în ceea

D. DINU BRATIANU

ce privește frământarea de acum zece zile în jurul unor simple ambițiuni personale.

Delegația permanentă va căuta să sprijine guvernul în atitudinea lui cea nouă și să-i imprime unele directive în ceeace privește această atitudine.

Natural succesul pe noua poziție pe care a adoptat-o guvernul d-lui Tătărăscu, depinde în primul loc de sinceritatea cu care măsurile anunțate și preconizate, vor fi aplicate. Dacă în drumul dela hotărîrea lor până la aplicarea pe teren vor suferi amânări și modificări, după tipicul cu care ne-a învățat politicianismul de club, este evident că toate sforțările și poate bunele intențiuni de azi, se vor irosi zadarnic. De aceea deocamdată trebue să așteptăm faptele și numai după aceea să le judecăm în adevărata lor lumină.

P. B.

Credit nelimitat cabinetului Tătărăscu

Grupul parlamentarilor, în frunte cu d. dr. Manolescu-Strunga, a suferit, în delegația permanentă de ieri, un eșec mare.

Anume, de unde se scompta că partidul va da un vot de blam guvernului, d. Dinu Brătianu a decis să se acorde cabinetului Tătărăscu concurs larg și desăvârșit, pentruca în cadrul programului și preocupărilor de ordin social, politic și național, să facă față problemelor ce se pun azi în viața statului.

Conducătorul politicii externe

a Cehoslovaciei a afirmat din nou soliditatea Micii Înțelegeri

Belgrad, 3 (Rador). — *Ziarele de dimineață revin asupra marelui expozeu făcut eri în fața comisiunilor parlamentare de d. Kamil Krofta, ministrul de Externe al Cehoslovaciei, reproducând extrase foarte largi din acest expozeu.*

„POLITIKA" publică în fruntea extraselor din acest expozeu, un comentariu, arătând între altele că declarațiile d-lui Krofta, venind după recentele declarații ale președintelui Beneș, constitue o importantă contribuție la opera păcii, căci ministrul a confirmat că situația internațională actuală permite să se aștepte cu încredere noui evenimente. Cuvintele d-lui Krofta vin într'un moment potrivit, căci vor risipi definitiv bănuelile al căror obiect au fost Iugoslavia, România și Cehoslovacia, precum și intrigile care au fost urzite împotriva acestei grupări.

Ziarul subliniază apoi că este foarte natural ca evoluția înregistrată în ultimii zece ani de Mica Înțelegere, într'o intensă activitate, să ceară din timp în timp unele concluziuni asupra lucrărilor sale. Totdeauna a fost așa. Ori de câte ori s'a prezentat o situație internațională nouă ori de câte ori a început o nouă perioadă internațională, Mica Înțelegere, având în vedere totdeauna interesele comune ale grupării a avut putința de a armoniza aceste schimbări cu tendințele sale și a știut să stabilească o atitudine comună, consecventă cu aceste posibilități de armonizare.

După crima abominabilă dela Iași

— Toate Universitățile din țară au fost închise, căminele evacuate și studenții trimiși la urmă. Atentatorii au urmărit decapitarea rectorului Bratu. — Zeci de arestări la Iași. — Azi se va ști dacă studentul Carpen a luat parte la asasinat. —

— Satisfacție pentru măsurile guvernului pe linia națională —

Odiosul atentat dela Iași, după ce a indignat toată opinia publică, a mobilizat ieri după amiază și Camera și Senatul. Toate partidele, fără excepție, și-au spus cuvântul lor de vestejire a crimei și de înfierare a moravurilor cari pretind să rezolve cu cuțitul sau cu pistolul conflictele cele mai mărunte, conflicte din cari Românul era obișnuit, până acum, să se descurce cu cuvântul sau cel mult cu două palme.

Din dezbaterile parlamentare de ieri, din atitudinea tuturor ziarelor ca și din indignarea opiniei publice, pe urma crimei dela Iași, a rezultat încă odată, unanim, că poporul român nu e numai refractar, ci dezaprobă, ba chiar urăște, acest sistem de lichidare politică. Și, în fine că ori cine vrea să se sinucidă în simpatia ponulară, n'are decât să continue pe această cale.

SA SE FACA LUMINA!

Cuvântările de ieri dela Cameră și Senat dau însă loc la multiple comentarii. In primul rând este de făcut o subliniere. Anume: autoritățile sunt datoare să identifice complet nu numai pe asasini și mobilul crimei pe care au săvârșit-o, dar și dacă au lucrat din ordinul cuiva. Fiindcă acuzațiuni sau bănueli gratuite, ar fi și penibil și riscat să se arunce.

Partidul „Totul pentru țară" a dezavuat imediat și cu toată vehemența pe asasini. Aci ține de plano sub acuzație, cum au înțeles s'o facă unii, ar fi nedrept. Autoritățile sunt datoare să pătrundă toate împrejurările crimei, fiindcă nu este exclus să ne aflăm și în fața unor inscenări comuniste. Bestialitatea bolșevică este capabilă de orice.

In al doilea rând, așa cum au vorbit unii parlamentari — și în special d. Octavian Goga — crima dela Iași, cu toată durerea pe care ea a provocat-o, trebuie să dea prilej de adânci reflexiuni. Problema anarhizării sufletelor trebuie privită în ansamblu și rezolvată cu toate consecințele ei. Vrem să punem capăt dezlănțuirii spirituale? Foarte bine! Să suprimăm mai întâi cauzele anarhiei! Să dăm satisfacție sufletului românesc îngenunchiat și batjocorit în propria lui țară.

MERGEM PE DRUM BUN?

In această ordine de idei, guvernul chiar de ieri dim., în consiliul de miniștri care a avut loc, a anunțat o serie de măsuri curagioase.

Astfel s'a hotărît:

a) dizolvarea tuturor lojiior francmasonice și asociațiilor secrete (cari după desființarea masoneriei naționale, sunt toare jidovești);

b) ocrotirea muncii românești în întreprinderile judaice;

c) controlul trusturilor și cartelurilor, jidovești în proporție de 90—92%;

d) scoaterea preoților din politica bolșevică de stânga.

Sufletul românesc nu poate să nu jubileze în fața acestor măsuri, cari să sperăm, că vor fi reale. Fiindcă dacă și aceste hotărîri rămân simple promisiuni platonice, pe hârtie, așa cum s'a întâmplat, de trei ani încoace, cu protecția muncii naționale, abandonată în cartoanele ministerului de Industrie, departe de a se ajunge la o destindere, vom înregistra din contră un

PROBLEMA STUDENȚEASCA

Unde guvernul însă trebuie să fie atent, pentruca măsurile sale să obțină rezultatele ce se doresc, este în problema universitară.

Noi nu socotim complect inoportună închiderea Universităților, pentruca să se pună ordine. Inchiderea aceasta trebuie să fie însă pe termen cât mai scurt, pentru a nu se aduce grave prejudicii vieții universitare și tineretului studențesc. Nu contestăm că sunt și studenți turbulenți. Guvernul nu trebuie să uite însă că majoritatea studenților vin la Universitate pentruca să învețe carte, cu sacrificii materiale imense, adeseori insuportabile, din partea părinților. Cu ce sunt vinovați acești studenți, și dece părinții lor trebuie să cheltuiască zadarnic pentru a-i ține la școli, când anumite măsuri de guvern vin să anuleze, printr'o singură hotărîre, toată activitatea culturală a Universităților!?

Ordine da, dar nu desființarea vieții Universitare! Ar fi dureros să se repete trista experiență dela 1922.

Insfârșit guvernul — bineintenționat cum vrea să ne arate că este — trebuie să facă toate eforturile pentru a canaliza spre muncă productivă, licențiații universităților, cari azi sunt șomeuri și cari constitue elementul inflamabil. Să se facă loc în întreprinderile cutropite de străini, acestui tineret! Mai mult decât ori ce măsură polițienească, aceasta e calea care va restabili liniștea în toate sufletele.

dr. I. r.

Criminalii trebuesc identificați

— Inchiderea Universităților din țară 32 mii studenți și-au întrerupt cursurile —

Iași, 3. (Prin telefon). — **Impresia produsă de încercarea de asasinat săvârșit asupra d-lui prof. Traian Bratu, a rămas tot atât de mare ca și în primele clipe când s'a aflat înfiorătoarea veste. In toate cercurile nu se discută altceva decât împrejurările în cari s'a produs tentativa de suprimare a rectorului Universității Mihăilene.**

Dacă, la început, afluența era

D. PROF. TRAIAN BRATU

mai mare pe străzi, acum, de îndată ce se înserează, populația este tot mai rară, încât se pare că o teamă ciudată a cuprins pe toți ieșenii.

S'A URMARIT DECAPITAREA D-LUI BRATU

In urma examenului medical, la care d. Bratu a fost supus, s'a ajuns la concluzia că atentatorii intenționau să își decapiteze victima. Aceasta se poate deduce ușor și după poziționea rănilor. Astfel, o tăietură, lungă de 20 cm., pornește dela baza nasului și merge până lângă ureche, pe alocurea fiind adâncă de 4 cm.

Faptul că această rană s'a produs aici și nu pe gât, se explică prin aceea că d. rector Bratu avea gulerul paltonului ridicat,, iar la cămașă purta guler scrobit.

A doua lovitură de stilet i-a tăiat urechea, iar a treia i-a străpuns omoplatul.

Indată ce a fost internat în spitalul „Sf. Spiridon", d. rector Bratu a fost supus unei deosebite îngrijiri medicale. Prima operație ce i s'a făcut pentru coaserea rănilor, a durat 80 de minute.

Dacă nu se vor ivi complicațiuni, d. prof. Bratu poate fi considerat salvat.

HAINA STUDENTULUI CARPEN

Se știe, că cu prilejul arestărilor efectuate printre studenții din Căminul „Râpa Galbenă", s'a găsit unul a cărei haină era pătată de sânge. E vorba de studentul Dimitrie Carpen, care fiind interogat a arătat că nu are nimic comun cu atentatul și că este un element de ordine.

Nedând însă explicații asupra petelor de sânge de pe haină, aceasta a fost luată de d. David Măcelarul, inspector general de siguranță, și trasportată în Capitală ,unde, în cursul zilei de azi, se va face analiza sângelui într'un laborator.

De această analiză depind în bună măsură cercetările autorităților.

ARESTARILE

Până acum s'au operat la Iași peste 50 de arestări, ancheta celor considerați vinovați, continuând cu asiduitate.

De notat că declarațiile celor trei studenți arestați, Carpen, Stângă și Zisu, se contrazic cu totul.

Ultimele măsuri de ordine

Conform hotărîrii ce s'a luat de guvern, în consiliul de miniștri ce s'a ținut eri, toate Universitățile și școlile superioare din întreaga țară au fost închise în cursul zilei de azi.

In urma acestei dispoziții, circa 32 mii studenți și-au întrerupt cursurile.

Paralel cu închiderea Universităților, s'a hotărît și închiderea căminelor și evacuarea studenților, cari vor fi trimiși în localitățile de origină.

Pentru transportul studenților la domiciliile lor, s'au luat o serie de măsuri de acord cu Căile Ferate, astfel că aceste transporturi urmează să se facă în bune condițiuni.

In ceeace privește regiunea Moldovei, comandamentul Corpului IV Armată, Iași, a dat dispoziții ca în toate capitalele de județe și la întretăierea căilor ferate, să fie trupe suficiente spre a se evita orice turburări.

In tot cursul zilei de azi, organele polițienești și de siguranță, au umblat din cămin în cămin, din cantină în cantină, pentruca toți studenții să părăsească Bucureștii.

AZI dimineață au fost convocați de d. subsecretar de stat Gabriel Marinescu, toți inspectorii de siguranță și jandarmerie din țară, cărora li s'au dat instrucțiuni severe în legătură cu menținerea ordinei și liniștei publice.

*

IN CADRUL măsurilor preconizate de guvern pentru menținerea ordinei, d. V. P. Sassu, ministrul justiției, a dispus tuturor șefilor de parchete din țară să trimeată ministerului de justiție rapoarte săptămânale cu privire la situația ordinei din circumscripțiile respective.

*

SE ADUCE la cunoștința studenților din provincie că pot pleca din București în zilele de 3, 4 Martie ,cu bilete pe cari le pot ridica pe baza carnetului de student, dela prefectura poliției municipiului București, serviciul poliției sociale, între orele 10-17.

Un nebun își omoară soția și 3 copii cu securea

Varșovia, 3 (Rador). — **O tragedie care a sguduit adânc întreaga regiune, s'a petrecut în satul Truskolasy, de lângă Czenstochowa.**

Un locuitor al acestui sat, numit Parkitny, cuprins de un acces de nebunie, a asasinat cu securea pe soția sa și pe cei trei copii ai săi.

In cele din urmă, nebunul a încercat să se sinucidă cu aceiași secure, făcându-și mai multe loviturî în cap, dar a scăpat cu viață.

O nouă grevă amenință uzinele americane

New-York, 3 (Rador). — O nouă grevă de mari proporții pare să amenințe Statele Unite.

La Detroit, lucrătorii au ocupat uzinele companiei „Motor Product Co.", iar la Cleveland și în Rhode Island, lucrătorii din industria fierului, s'au pus în grevă.

Armatele roșii din Spania, respinse pe toate fronturile de naționaliști

Salamanca, 3 (Rador).— Agenția Havas transmite:

Comunicatul marelui cartier general naționalist spune între altele că pe frontul de Nord, din jurul orașului Oviedo, au fost respinse mai multe atacuri guvernamentale.

„Pe frontul Madridului, cei cari evadează din tabăra inamică confirmă dezastrul miliției roșii, înregistrat în cursul atacurilor date pe frontul Jarama și pe frontul Madridului. Numărul răniților internați în spitale este de 12.000, iar cel al morților trece de 2.000".

Pe frontul Granada, inamicul a dat un atac în sectorul Orgina, în cursul nopții de Luni spre Marți, dar a fost respins.

Expozeurile d-lor Tătărescu și Antonescu la Cameră

ESTE probabil, că azi d-nii Gh. Tătărăscu, președintele consiliului de miniștri și Victor Antonescu, ministrul afacerilor străine, vor face câte un expozeu la Cameră în legătură cu ultimele evenimente politice interne și externe.

D. Victor Antonescu, în special, va preciza care e rezultatul cercetărilor întreprinse, în urma comunicărilor din Adunarea Deputaților, cu privire la participarea unor miniștri streini la înmormântarea legionarilor Moța și Marin.

ȘTIRI ȘI POLEMICI

M. S. REGELE CAROL II a primit azi dimineață în audiență pe d. GH. TATARASCU, președintele consiliului de miniștri.

Suveranul a fost informat asupra operațiunilor de evacuare a căminelor și cantinelor studențești.

*

I. P. S. S. PATRIARHUL MIRON, a primit azi dimineață într'o lungă audiență pe d. ministru al Cultelor.

In cadrul măsurilor de ordine pe care guvernul a înțeles să le ia, d. Victor Iamandi a cerut I. P. S. S. Patriarh ca în cel mai scurt timp să convoace Sf. Sinod, pentru ca înaltul for bisericesc să ia grabnice măsuri contra slujitorilor sf. altar cari au înțeles de dragul politicii, să abdice dela juruințele lor sfinte.

Ministrul cultelor și-a fixat dorințele într'o scrisoare deschisă adresată I. P. S. S. Patriarh, și care a fost dată și presei.

Rezultatul audienței pare a fi afirmația I. P. S. S. Patriarh că va lua toate măsurile posibile.

*

DIN cercurile ministerului de Justiție suntem informați că acest departament pregătește două proecte de legi în legătură cu ordinea publică.

Primul urmărește ca judecarea infractorilor la ordinea publică să se facă după legea flagrantelor delicte, sub starea de arest, chiar când apelul a fost inirodus.

Al doilea proect se ocupă cu reglementarea portului uniformelor.

*

MEMBRII organizației partidului național-creștin din Sectorul I Calben sunt rugați a lua parte la adunarea săptămânală care va avea loc astăzi Miercuri 3 Martie orele 9 seara la sediul organizației din str. Romană colț cu str. Vasile Lascăr (Casa Făgădău).

Comitetul de conducere al org. sectorului și comitetele circumscripților se vor întruni în aceiași zi la sediu orele 8 seara.

*

IN CADRUL măsurilor de ordine și garantare a liniștei publice, guvernul va veni, peste câteva zile, cu un proiect de lege prin care întreprinderile particulare vor fi obligate să-și primenească personalul și să angajeze, într'o proporție de 85 la sută, elemente românești.

In acest scop d. Valer Pop, ministrul industriei și comerțului, a lucrat azi dimineață cu d. secretar general Tecău, la alcătuirea noului proect.

*

AZI dim. la orele 10 d. general Cornicioiu noul secretar general al ministerului apărării naționale și-a luat postul în primire.

*

IERI s'a votat la Senat, proectul de lege pentru înzestrarea mânăstirilor ortodoxe cari sunt monumente istorice sau prezintă vreo importanță deosebită.

I. P. S. S. PATRIARHUL MIRON a mulțumit M. S. Regelui, pentru grija adânc înțelegătoare pe care o poartă Bisericii și a felicitat pentru acest act de mare dreptate, pe primul ministru și pe ministrul cultelor.

In răspunsul său, ministrul cultelor a precizat că jertfele făcute nu sunt decât pentru a facilita îndeplinirea marelui rol pe care îl au de îndeplinit mânăstirile în viața neamului nostru.

*

CU PRILEJUL audienței pe care d. prim-ministru Gh. Tătărăscu a avut-o la Suveran, a raportat hotărîrile luate de consiliul de miniștri cu privire la menținerea ordinei în Universități.

D. președinte al Camerei a proclamat deputat de Alba, în locul d-lui Daniel Tecău, pe d. EM. MUNTEANU.

*

PROIECTUL de lege pentru completarea unor dispoziții din legea învățământului superior, va fi depus azi la Senat. Prin acest proiect se interzice studenților să facă politică și sunt desființate cantinele și căminele.

*

Am anunțat zilele trecute că d. dr. C. ANGELESCU, ministrul educației naționale, va pleca la 15 Martie în Polonia.

D-sa va rămâne la Varșovia șase zile, timp în care va căuta să cimenteze și să intensifice relațiile culturale dintre noi și republica polonă.

*

IERI s'a distribuit la Cameră un proect de lege pentru deschiderea unui credit extraordinar de 140 milioane lei, care va fi acordat Casei Pensiilor.

*

IN VEDEREA accelerării lucrărilor pentru recensământul șomerilor intelectuali, care urmează să se efectueze la 7 Martie, d. subsecretar de stat V. G. Bârcă a avut o consfătuire cu d. Sabin Mănuilă, directorul statisticei din ministerul de interne.

*

ȘEDINȚA Senatului universitar care trebuia să aibă loc ieri în Capitală, a fost amânată pentru Marția viitoare.

*

CONSILIUL superior, al aerului și marinei, se va întruni în cursul săptămânii viitoare, sub președinția d-lui ministru Radu Irimescu ,în vederea caracterizării ofițerilor din cele două arme ale departamentului de sub conducerea d-sale, urmând a se întocmi apoi tablourile de avansările ce se vor face la 1 Aprilie crt.

D. GH. TATARASCU a avut azi dimineață o consfătuire cu d-nii V. G. Bârcă, Gabriel Marinescu și Sergiu Dimitriu.

Au fost discutate modalitățile aplicării măsurilor de ordine hotărîte de consiliul de miniștri.

*

CAZUL profesorului comunist Constantinescu-Iași, care a venit și în discuția Senatului, se încadrează în art. 12 din proectul de lege depus în actuala sesiune a maturului Corp. Acest articol prevede că membrii corpului didactic ce se vor dovedi că lucrează contra intereselor și siguranței statului, vor fi excluși definitiv din învățământ.

*

D. DINU BRATIANU a primit azi dimineață pe d-nii prim ministru GH. TATARESCU și VALER POP, ministrul industriei și comerțului.

AZI NOAPTE a bântuit în Capitală și în restul țării, un viscol puternic. Pe Marea Neagră a fost furtună. Știrile sosite dela Constanța, arată, că vasele cari se aflau azi noapte în larg, au cerut ajutoare disperate. Navigația nefiind posibilă, vasele de ajutor n'au putut părăsi portul. In Bucovina, Basarabia și Moldova, viscolul a cauzat mari stricăciuni locuitorilor. La Craiova, coșul unei mori s'a prăbușit. Acoperișul unei case luat de vânt, a omorît pe tânărul Hans Dantz, în etate de 26 de ani. Pe alocuri șoselele au fost blocate de troene și circulația întreruptă.

Tipografia ziarului „Universul" str. Brezoianu 23-25 București

Redactor responsabil Gh. Dumitrache

6 pagini 3 lei

ANUL VI, No. 675 Vineri 5 Martie 1937

Taxa poştală plătită în numerar conform aprobării Dir. Gen. P.T.T. No. 118.370/1934

BIBLIOTECA CENTRALĂ a „ASOCIAȚIUNII" SIBIIU

Porunca Vremii

TRIBUNĂ ZILNICĂ DE LUPTĂ NAȚIONALĂ ȘI CREȘTINĂ

Abonamente anuale: Lei 1000 pentru instituții și sprijinitori; Lei 800 pentru orașe; Lei 600 pentru sate. Se primesc și abonamente pe 6 și 3 luni.

Ori ce sumă se poate trimite prin Casa de economii și Cecuri poștale (CEC) astfel: ABONAȚII PENTRU CONTUL 1224, DEPOZITARII „ „ 10405

Director: Dr. ILIE RĂDULESCU

Redacția și Administrația: BUCUREȘTI I, Str. Sărindar 18

TELEFON: Direcție, redacție 4.1853, Ad-ție, publicitate 4.1852

„Nu se poate să scoți din Universitate 40 de mii de studenți, câți sunt, pentrucă 3 — dacă vor fi fost studenți, nici aceasta nu se știe — au atentat la viața rectorului Universității din Iași.

Este profund dăunător pentru țară și pentru instrucția publică ca și pentru educarea acestor tineri.

Apelez la dv. d-le ministru al educației naționale ca să nu fie dați afară din Universitate și în mod samavolnic să fie puși în vagoane și trimiși ca niște ciumați pela casele lor".

A. C. CUZA
(în cuvântarea ținută ieri la Senat)

Naționalismul nostru e lupta contra jidanilor!

Ordinea care ne trebuie!

D. Tătărăscu și-a luat sarcina —

— să facă ordine în țară. Să dea Dumnezeu să reușească! Fiindcă nimic n'ar putea să fie mai dezastruos pentru existența noastră ca neam și pentru ființa statului Român, decât dezordinea interioară. Eu vă mărturisesc: nu mă tem de nici un atac din afară, ori cât ar fi de armat și de oriunde ar veni. Mă îngrijorează însă valul de anarhie care s'ar putea revărsa înlăuntru și pe care numai comuniștii îl pot dezlănțui.

Fără îndoială că nimeni nu poate pune la îndoială bunele intenții și patriotismul d-lui Tătărăscu. Faptul, apoi, că d-sa a preluat personal răspunderea ministerului de interne,

, nu vine de cât să confirme acest punct de vedere. Să-mi dea însă voie d. Tătărăscu să-i fac o francă declarație (deși, cu regret, am impresia că d-sa nu prea ia în seamă... „balivernele" din presă pentru care, ca orice favorit al destinului, are repulsie): cuvântul „ordine" s'a cam perimat. Iar în așa zisele „măsuri de ordine", prea frecvent întâlnite numai în discursuri și niciodată în faptă, nimeni nu mai crede.

Poate să vă pară curioasă această afirmație. Eu găsesc, din contră, că este foarte logică. Fiindcă în concepția unanimă a oamenilor de bun simț, nevoia de ordine pe care o resimte țara noastră, pleacă din cu totul alte izvoare, decât acelea pe cari le socotește reale autoritatea noastră constituită. Puterea noastră executivă își închipue că, dacă scoate jandarmii pe stradă, dacă pune armata să păzească presa din Sărindar, sau dacă înăsprește regimul stării de asediu și al Cenzurii, a asigurat ordinea. Greșală! Asta nu-i decât o ordine aparentă.

Nu vreau să fie rău înțeles. Nu poate să existe Român conștient care să nu dorească consolidarea și propășirea, în ritm cât mai viu, a Patriei lui. Orice progres, oricât ar fi de insignifiant, nu se poate obține, desigur, într'o stare de anarhie. De aceia tot ce se poate dori, tot ce poate să fie sfat bun — mai ales azi, când e atâta haos în Europa — este: ORDINE INTERIOARA! Crede, însă, d. Tătărăscu că această ordine interioară, REALA, se poate obține cu măsurile de guvern, de până acum? Dar bine, domnilor, primul gest de dezavuare a acestor măsuri, l-a făcut însuși guvernul, atunci când, strâns cu ușa, a proclamat, în moțiunea ultimului consiliu de miniștri, nevoia unei protecții curagioase a muncii naționale și controlul de stat al trusturilor și cartelurilor exploatatoare, jidovești. Ba mai mult, ca o culme a senzaționalului, gestul acesta de drastică dezaprobare il schițează personal, d. Tătărăscu, atunci când afirmă că va depune în Cameră, un proect de lege, prin care va impune, cu forța, întreprinderilor străine și jidovești, procentul de personal — recrutat, de astădată, dintre ROMANII DE SANGE și nu ca până acum, dintre CETAȚENI — de 80 până la 90%.

Imi dați voie să întreb: de ce a trebuit să treacă trei ani pentruca d. Tătărăscu să ajungă la aceste concluzii, cari, singure, pot creia o stare de ordine reală, în spirite? Auzi, adeseori, pe atâția gură cască sau agenți ai Kominternului, vociferând împotriva extremismului de dreapta. Idioți pur și simplu! Își închipue că se strânge lumea, în mișcarea naționalistă, așa numai de ochii d-lor Vaida, Cuza, Goga sau Codreanu! Ori, numai așa, pentru că-i place Românului să-și zică naționalist sau să poarte svastica la butonieră, spre a fi mai original! Trebuie să fii cu adevărat dobitoc sau de rea credință, ca să susții o asemenea prostie și să nu vrei să recunoști că toată recrudescența naționalistă, toată resurecția sufletească a neamului românesc, este o spontană protestare împotriva străinismului, o reacțiune, mai ales, în contra robiei jidovești, care pune tot mai multă stăpânire pe țară. Vreți să dispară extremismul de dreapta? Vreți să desființați Frontul Românesc și partidul național creștin? Vreți, însfârșit, să nu se mai vorbească de Garda de fier? Nu se poate lucru mai ușor: restabiliți ordinea morală în țară! Tăiați din unghiile obraznice ale jidanilor și străinilor și dați putința oricărui Român, să trăiască onest și omenește în țara lui! Nu-i pretindeți să moară de foame acasă la el, sau să se expatrieze în... Palestina, unde nu vor sau nu pot să se mai ducă nici jidanii

Ordinea care ne trebuie, d-le Tătărăscu, este aceasta: reintegrarea Românismului în drepturile lui firești, de stăpân, nu de slugă a jidanilor, în țara aceasta. Fără această repunere în drepturi, cu fapta, nu cu vorba, cum a fost până acum, nu se poate vorbi de ordine.

Dr. ILIE RĂDULESCU

Ce ne facem, Moișe-frate? Granițele-s închiate | Și bogata Românie Nu mai vrea... „Democrație"!...

Să-i salarizăm pe preoți și să înzestrăm bisericile!

de N. CREVEDIA

Discutam, ieri, într'un articol, situațiunea noilor preoți numiți, a căror salarizare a fost pusă în discuție.

Prin gura însăși a Patriarhului României, s'au arătat nevoile de azi ale Statului, care trebuie să se ocupe în primul rând de sănătatea publică și de înarmarea țării. Bugetul general trebuie să satisfacă, pedealtă parte, salariile celor 350.000 de funcționari pe cari-i avem, la cele aproape 20 de milioane de locuitori. (Germania, după cum s'a remarcat în Senat, deunăzi, la 60 de milioane de locuitori, adică cu de 3 ori mai multă populație decât noi, are numai 200.000 de funcționari!!).

Este, oare, just ca Statul român care întreține un număr proporțional de 5 ori mai mare decât al uneia dintre cele mai civilizate țări, să se calicească tocmai la salarizarea corpului clerical care se ocupă de sufletul acestei țări?

In articolul de ieri, probam prin negație că nu este absolut necesară salarizarea preoțimii. In Franța, biserica romano-catolică a atins culmi de înflorire tocmai în timpul când ea s'a deslipit de subsidiile statului, iar la noi, epoca dela 1893 încoace, când slujitorii bisericii au fost introduși în bugetul statului, corespunde și unei vremi de decădere a ei.

Nesalarizarea preotului ar avea și avantajul că acela care se decide să îmbrățișeze această carieră, o face conștient de ceeace-l așteaptă. El știe că toată viața lui e chemat să trăiască în sărăcie și, deci, el se va dedica lui Hristos, din adevărată vocație spirituală și misionară. Nu vom mai avea astfel în sânul bisericii nici preoți-cârciumari, nici patroni de mașini de curse, nici polițicieni de rând.

Se vor găsi, oare, atâți inși în țara asta cari să se răstignească de bună voie pe crucea cător sate avem?

Ne îndoim.

Și nu trebue să fim exigenți.

Noi vedem în preot o persoană superior spirituală, care poate foarte bine trăi, poate deveni chiar foarte bogat în mijlocul celor pe cari e chemat să-i păstorească. Spuneam în articolul nostru de ieri că un preot care pune inimă adâncă în îndeplinirea îndatoririlor sale către Ceruri, este nu numai stimat și iubit, dar mirenii săi îl pot îmbrăca, cu darurile lor, în aur pe el și familia lui.

Un preot catolic poate să se dedice exclusiv altarului și atâtor opere de binefacere, fiindcă pe el nu-l leagă de cele materiale decât obligația unei singure persoane. (Preoții catolici nu-s căsătoriți, nu au familie).

Trebue, deci, să ținem seamă că preoții noștri sunt obligați să întemeieze o familie care în majoritatea cazurilor e foarte numeroasă. Fata de popă, incultă și fără zestre este nu numai o legendă literară, ci o realitate dureroasă mai ales în sânul acelor familii de preoți pe cari Take Ionescu a încercat să-i reabiliteze, salarizându-i.

Cu ce să întemeieze noul preot cămin? El cade într'un sat numai cu darul și cu soția, a cărei zestre — strânsă de socru, din cârciumărie! —a cheltuit-o cu nunta, cu odăjdiile pe care e obligat să și le facă și

(Urmare în pagina 2-a)

MAMĂ ROMÂNCĂ!

Spui că-ți iubești căminul, că-ți adori copiii și că le dorești o viață fericită.

Iți dai însă seama că viața fericită pentru copiii tăi, nu poate să fie decât într'o Patrie liberă, într'o Românie a Românilor?

Cum lupți tu pentru această Patrie a noastră, atunci când încurajezi cu banul tău pe negustorul și industriașul jidan, lipitoare a țării? Cum vrei tu o Românie a Românilor, când în casa ta se lăfăie otrava spurcatelor canalii din Sărindar, veninul „Dimineții", „Adevărului", „Luptei" și celorlalte fițuici cușăr?

Domol jidanilor, că satul n'a rămas fără câini!

de PETRU BANESCU

Măsurile de ordine pe cari le-a luat guvernul în ultimele zile, au avut darul să zăpăcească unele capete slabe cari socotesc că aceste măsuri ar fi îndreptate exclusiv și total, împotriva mișcării naționaliste. Oameni cari până eri își făceau o mândrie să se socotească — deși înscriși într'un partid ca cel național-liberal spre exemplu — pe linia sentimentului general al românismului redeșteptat la drepturile lui, socotesc azi că trebue să nege total orice afinitate cu mișcarea naționalistă, dând astfel apă la moara extremismului de stânga.

Greșala acestora este oarecum întristătoare dar are o explicație în lipsa de personalitate și de păreri personale a celor ce o săvârșesc. Și aceasta cu atât mai mult cu cât guvernul departe de a se plasa pe un plan de ostilitate față de mișcarea naționalistă, înțelege din potrivă ca odată cu măsurile de ordine pe cari le-a luat să-și însușiască și o parte din revendicările acestei mișcări. Deci nu pentru exercitarea unei persecuții împotriva mișcării naționaliste s'a pronunțat guvernul ci în sensul satisfacerii unei părți, din revendicările juste ale acestei mișcări pentru curmarea celor mai stringente motive de nemulțumire românească și înlăturarea cauzelor ce au determinat spiritul de agitație în țară. Măsurile de ordine sunt numai un corolar al măsurilor de realizare a unora din imperativele naționale și nu au alt scop decât acela al împiedicării eventualelor dezordini până la înfăptuirea lor. Că unele din aceste măsuri depășesc poate necesitățile stricte ale restabilirii autorității, este altceva. Noi nu ne ridicăm însă împotriva lor fiindcă ne place să le considerăm ca trecătoare, limitate la un scurt interval de timp, necesar aplanării tuturor motivelor de nemulțumire.

Ceiace însă e caracteristic în situația creată prin aceste măsuri de ordine, este faptul că presa jidănească, aceia care până acum trei zile nu îndrăsnia să sufle o vorbă împotriva mișcării naționaliste, a prins curaj și a devenit de o limbuție și de o obrăznicie cum numai jidovii sunt în stare să practice.

Toți fostii samsari, toată lista de foști vânzători de nasturi, șireturi și semințe în târgurile moldovenești sau în ghetto-ul bucureștean, deveniți conducători ai opiniei publice românești, își freacă mâinile de bucurie și țipă să te asurzească, umplând coloane întregi din maculatura lor cusur cu invective și acuzații împotriva românilor și a presei românești în Tara Românească. Jidanii sunt imprudenți. Ei socotesc că de azi țara e iar pe mâna lor și ar vrea să rămână stăpâni definitivi pe munca și bogăția românească. Presa naționalistă îi stânjenește și ar vrea să scape de ea. Ca apoi, lipsiți de controlul nostru atât de riguros și sever, să-și poată face mendrele în voe și să pregătească atmosfera viitorului front popular.

Ei bine, vă înșelați, drojdie a ghetto-urilor europene, când socotiți că a venit din nou epoca voastră în această binecuvântată țară pe care ați furat-o și exploatat-o cum ați voit, erijându-vă în conducători și creatori de opinii în politica ei. Mișcarea naționalistă din România nu mai este o flacără de opaiț pe care s'o puneți voi sub obroc. Ea este o realitate vie și nu voi veți reuși s'o înăbușiți.

(Continuare în pag. III-a).

Dizolvarea lojilor

de ȘTEFAN IONESCU

Consiliul de miniștri a hotărît dizolvarea tuturor lojilor masonice însărcinând ministerul de interne să procedeze de îndată la îndeplinirea acestei decizii. Evident, la prima vedere, o asemenea măsură nu poate decât să umple de bucurie inima oricărui român adevărat. Pentrucă, după cum foarte bine se știe, la umbra acestor loji s'a decretat prăbușirea multor tronuri și s'au pregătit revoluțiile cari au dus, în multe țări, la schimbarea regimurilor politice.

Nu putem discuta, în aceste rânduri sumare, ce reprezintă în viața politică și socială a lumii această înjghebare tenebroasă cu caracter pur iudaic. Și nici nu putem afirma cu preciziune ce rol dizolvant a jucat masoneria la noi. Dar ceeace știm, fără a fi nevoiți să aprofundăm toată dialectica iudeo-masonică, este că această organizație are un caracter secret, care lucrează în taină potrivit unor instrucțiuni venite dela lojile din străinătate constituind un adevărat stat în stat și având un caracter exclusiv antinațional. Căci, oricât ar pretinde masonii că această organizație nu este anti-națională, anti-creștină și anti-monarhică și urmărește numai scopuri... filantropice, nu o poate crede nimeni pentru simplul motiv că dacă ar fi o societate națională, creștină și monarhică n'ar avea nevoe să activeze în întuneric; iar dacă ar avea un caracter filantropic s'ar cunoaște cari sunt actele de filantropie pe cari le-a făcut masoneria la noi. Or, în țara noastră nu se cunoaște un singur caz de filantropie masonică.

Așa că toate aceste argumente constituesc numai paravanul în dosul căruia masoneria zisă „națională", dar tot ovreiască sau cealaltă, pur iudaică, lucrează împotriva statului căutând să-i diminueze forța națională imprimându-i, lent, un caracter anațional, recte iudaic. Altfel nu se pot explica legăturile atât de puternice cari există între lojile din toate statele și nici preponderența pe care o au ovreii în această organizație. Gândesc că masoneria poate fi considerată ca un adevărat stat iudaic suprapus statelor oficiale, cu scopul de a întări dominația iudaică. Să nu uităm că ceeace se petrece azi în Spania este o consecință a activității lojelor cari după ce au distrus monarhia au pregătit sovietizarea Spaniei. Dar să revenim la analizarea hotărîrii luate de guvern.

Putem crede că realmente vor fi distruse toate aceste cuiburi antiromânești și anti-creștine? Oare, hotărîrea guvernului a fost luată dupăce, în prealabil, guvernul, recte ministerul de interne, a avut dovezile necesare că înadevăr masoneria este un pericol pentru unitatea statului nostru? Dat fiind momentul politic când a fost luată această hotărîre, credem mai curând că ea vrea să mascheze o atitudine care numai la suprafață este românească.

Noi îndrăznim să afirmăm, și mult am vrea ca faptele să ne desmintă!, — că atât autodizolvarea hotărîtă de loja... „Națională" cât și dizolvarea celorlalte loji hotărîtă de guvern, — nu constituesc decât un camuflaj.

Să nu uităm că fratele Pangal, a vizitat în Decembrie Sofia, în calitate de ambasador... masonic, având misiunea din partea lojilor din străinătate de a ridica gradele lojilor bulgărești. Or, din acest fapt ca și din toată existența politică a acestuia care a fost ce-a fost și este ceeace este numai prin masonerie, — rezultă că Jean Pangal nu va părăsi și nici nu va distruge organizația datorită căreia a ajuns

(Continuare în pag. III-a).

Cămașa de forță

Maria Arsene Rediviva

Sărindarul anunță cu litere mari cât niște perciuni că Maria Arsene „scriitoarea de mare talent, autoarea volumului Iuda" etc., etc. — a reapărut în publicistică.

Și cu ce credeți c'a reapărut Măria asta Varsene? „Adevărul" ne spune că a reapărut cu... „Burtă", o bucată, etc, etc.

Sunt exact nouă luni decând d. Tudor Teodorescu-Branițte a lansat-o pe piață pe tânăra salomee...

Sub cinci țari

In Lituania ,trăiește un țăran în vârstă de 117 ani. El a trăit sub domnia a cinci țari.

Hei, dacă acest țăran ar fi apucat și domnia lui Stalin, „țarul roșu", cu siguranță că n'ar mai fi trăit atât.

In Rusia de astăzi, se știe, nu mai există bătrâni.

Au murit toți de inimă rea...

Panică, în Sărindar

D. Mihail Sadoveanu a băgat-o'n teacă. Guvernul a decis să se desființeze toate lojile și asociațiunile secrete, deci se va pune lacăt și la hruba pe care o conduce.

Aseară, au fost aduse la „Adevărul" niște cosciuge, patru cranii, opt furci de fier, trei schelete, niște cârpe, niște sfeșnice, coți de oaă, o garniță plină cu seu de capră, două ciocane, niște inscripții în ebraică, niște papuci, niște năbragi roșii, 12 măști, 24 de ochelari negri, 44 de șorțuri, un clește, un steag ciudat, 14 pumnale, niște bețe, niște coarne de bou, o coadă de măgar, o tingire, un vătrau, o bărdacă de băut sânge, 4 copite de iapă, 8 saci cu păr de porc, o tobă, o căruță cu paie, o saltea, un târnăcop, o roabă încărcată cu cuie, 17 măciuci de corn, un corn, 22 piei de vacă, niște fulgare de cânepă, 64 de bice, 32 de rângi de fier, niște unghii, câlți tocați, baligă de cal, scrum de foi de salcie, coajă de scrum de foi de salcie, coajă de arțar, 77 de ibrice, mațe de pisică, niște căldări pline cu untură de câine, etc., etc.

Aberații tudoriste

de Pr. PARASCHIV ANGELESCU

Este atât de frământată conștiința noastră publică, dornică întotdeauna după sensațional, încât ori ce excentricitate judeo-francmasonică este luată drept „colac salvator" și îmbrățișată ca atare. Ziarele de săptămâna trecută au comentat în fugă un astfel de caz. Este vorba de ofensiva întreprinsă în ultimul timp de așa numita „sectă tudoristă", o sectă religioasă inițiată și condusă de fostul preot dela biserica bucureșteană „Sfântul Ștefan-Cuibul cu barză", Tudor Popescu.

De latura juridică a acestei secte negativiste în raport cu legea pentru regimul general al cultelor, cum și de mijloacele perfide prin care se insinuiază membrii și aderenții ei în fizionomia aconfesionalității actuale a statului român, a vorbit cu toată greutatea părintele econom Gh. Butnariu în folletonul de Marți al ziarului nostru. Nu voi stărui deci asupra lor. Altceva mă îngrijorează profund pe mine, și lucrul acesta se cere lămurit imediat. Este vorba de „convingerea religioasă dogmatică" pe care o susțin oral și în scris credincioșii acestei secte că *„nu vrem să mai fim creștini numai cu numele; noi credem într'un Dumnezeu viu, nu în cel mort, răstignit pe cruce și care se află în mormânt".*

Se înțelege ușor că această „convingere" face parte integrantă din sistemul didactic, învățătoresc, al „șefului" și al „misionarilor" sectei, și că ea tinde să răstoarne definitiv „convingerea greșită", dar oficială, a Bisericii noastre ortodoxe și-a credincioșilor ei, cari adoră, cred și se roagă „unui Dumnezeu răstignit pe cruce, îngropat și rămas în mormânt".

Dacă această aberație, plămădită în cea mai desmățată excentricitate sectară, s'ar limita numai la componenții sectei tudoriste, nu ar avea nimic prea alarmant în ea. Dar mi-a fost dat să aud personal, din gura celor cari au citit această declarație, difuzată înadins de „anumita presă", *oameni cari nu au nicio legătură cu „șeful" și cu „misionarii" sectei,* că „dacă aceasta este credința religioasă a tudoriștilor, atunci nu încape îndoială că dreptatea este de partea lor"...

Să stăm strâmb și să judecăm drept.

Tudoriștii pot și sunt liberi să creadă orice. Altfel și-ar pierde și dreptul și obligația de-a mai fi sectă. Dacă ar crede la fel cu toți ceilalți fii devotați ai Bisericii creștine ortodoxe, atunci n'ar avea niciun motiv de evadare din sânul ei. Dar ei cred „într'un Dumnezeu viu", așa cum teosofii cred în Krișnamurti, egiptenii în „boul Apis", etc. Tocmai aceste credințe îi deosebesc fundamental de noi și-i proclamă sectă „creștină" antieclesiastă, antiierarhică, anticlericală și antinațională. Chiar și antihristă, în ultimă analiză. Pentru astfel de „credinți" și „convingeri" complet rătăcite fostul preot Tudor Popescu s'a despărțit ostentativ de Biserica oficială, adevărată, și s'a situat în fruntea unei mișcări sectare, ca altădată Tolstoi în fruntea tolstoienilor, Luther în fruntea luteranilor, Inochentie în fruntea inochentiștilor și atâția „Serafimi" și „Grigori" în fruntea stiliștilor. Este în toate mișcările acestea o extravaganță, o excentricitate religioasă publică pe care nu noi, ci însuși Hristos a prevăzut-o și a condamnat-o: „Vai lumii de smintele! Că este nevoie să vină smintelele. Dar vai omului aceluia prin care vine sminteala! Căci cine va sminti prea unul din cei mici, cari cred în Mine, mai de folos i-ar fi lui ca să-și spânzure o piatră de moară de gâtul lui și să se înnece întru adâncul mării" (Matei XVIII, 6—7).

Prin urmare, tudoriștii pot să creadă orbește în aberațiile, în smintelele lor. Cu o condiție însă: să nu sminteasă și pe alții prin insinuări și răstălmăciri dogmatice, doctrinare. Cred ei „într'un Dumnezeu viu?" Aceasta să nu însemneze nicidecum că Biserica ortodoxă proclamă și crede „într'un Dumnezeu mort", fiindcă atunci ușor pot fi captați și „smintiți" adevărații credincioși ai Bisericii noastre, cari dela botez și până la moarte cred, sunt datori să creadă, *într'un Dumnezeu viu, răstignit în adevăr de judei pe cruce în persoana Fiului, dar care n'a rămas în mormânt, ci a înviat a treia zi din groapă pentru ca după patruzeci de zile să se înnalțe la cer unde șade de-a dreapta Tatălui și de unde va să vie iarăși cu slavă ca să judece pe cei vii și pe cei morți.*

Nu este aci învățătura și mărturisirea de credință adevărată făcută de mine sau de altcineva, ci mărturisirea și credința neclintită a Bisericii noastre, condensată și cristalizată pentru toate timpurile posthristice în Simbolul niceoconstantinopolitan (325 și 381). De unde rezultă prin urmare că noi am crede într'un Dumnezeu mort? De unde deduc tudoriștii „noștri" că Hristos-Dumnezeu n'a înviat, ci a rămas în mormânt? Grozavă sminteală; criminală acuzație!

Drept răspuns categoric în spulberarea acestei perfidii sectare, eu nu voi aminti celor de bună credință decât capitolul XV al Epistolei întâia către Corinteni, iar din acesta în deosebi versetul 14, care afirmă: *„Dacă n'a înviat Hristos, zadarnică este atunci propoveduirea noastră, zadarnică este și credința voastră".* Ori, noi credem încontinuu și neferțați de nimeni că *Hristos-Dumnezeu A INVIAT DIN MORȚI* și că prin El credem, mărturisim, adorăm, ne rugăm și ne aflăm fericiți subt ocrotirea necesară și mântuitoare a unui Dumnezeu viu și singurul adevărat.

Evident că atunci când un pretins creștin ortodox — „lup îmbrăcat în blană de miel" — vine și declară că el nu poate crede „într'un Dumnezeu mort", așa cum cred și mărturisesc creștinii ortodocși „numai cu numele", ființe îmbrobodite la suflet și închircite la minte de tagma preoțească", ești ușor înclinat să-i dai dreptate și să-l urmezi. Este exact ceeace s'ar fi putut petrece cu intervorbitorii mei dacă nu le-aș fi dovedit numaidecât inadvertența, calomnia, perfidia și sminteala acestor „proroci mincinoși". Iată, îmi amintesc cum odată, într'un furios acces de nebunie, temerarul filosof german Friedrich Nietzsche, crezând că a descoperit adevărul adevărului, strigase: „Der Gott ist todt!" (Dumnezeu a murit). Dar nu l-a

(Continuare în pagina II-a)

(Continuare în pag. III-a).

SPORT

Academia de gimnastică

a societăţii sportive române „Dragoş-Vodă" din Cernăuţi

Pe scena Teatrului Naţional din localitate, s'a desfăşurat săptămâna trecută una din cele mai mari serbări sportive pentru Cernăuţi, anume producţia secţiei de gimnastică a clubului sportiv român „Dragoş Vodă". De câţiva ani încoace, de când conducerea acestui club a trecut în mâinile bunului român d. Gheorghe Vântu, actualul prefect de judeţ, clubul e în continuă ascensiune, şi culege multe succese. Printre cele mai mari ale lui, trebue socotită academia de gimnastică de ieri, organizată de neobositul şi priceputul organizator *Modest Nichifor*, cu concursul d-lui prof. A. Bubla din Praga.

După un frumos cuvânt de deschidere al preşedintelui Gh. Vântu, publicul aclamă în picioare pe M. S. Regeel Carol II, susţinătorul sportului, în timp ce pe scenă apare un admirabil tablou vivant compus din cele 100 de persoane cari s'au produs ieri.

In partea I-a *gimnastică*, care era o adevărată întrecere între băieţi şi fete, am fost *„introduşi"* sistematic în educaţia fizică, prin *„exerciţiile libere"*, *„mişcările caracteristice"*, executate primele de fete, celelalte de băieţi, apoi prin *„exerciţii de efect şi graţie"*, executatea într'adevăr cu multă graţie de tinerele copile române, precum şi prin *„mişcările de elasticitate a corpului"* (băieţi), pentru a ajunge la *„ansamblul de mişcări ritmice"* ale domnişoarelor, admirabil executate şi într'o impunătoare perfecţiune. Domnii ne-au surprins prin exerciţiile grele şi acrobatice la *„paralele mici"*, combinate cu mişcări de ansamblu, şi la cari a luat parte însuşi conducătorul, d. prof. Bubla. *„Ansamblul băieţilor, mişcarea trupului, respiraţia şi stilul"*, proximul număr din program, împreună cu *„banca suedeză"* a domnişoarelor, au încheiat admirabil, prima parte a programului bogat şi variat.

Partea a doua a fost rezervată „exerciţiilor la aparate" unde am putut admira câteva figuri dintre cele mai grele, cari deseori treceau în acrobaţie. O adevărată revelaţie a fost tânărul *Hornoiu*, care a fost la aceeaşi înălţime cu prof. Bulba, conducătorul tehnic al secţiei. *Săriturile* la două capre, precum şi exerciţiile la inele au produs o adâncă impresie şi au cules aplauze asurzitoare. Şi de astă dată s'au remarcat tinerii *Hornoiu* şi *Zis*, alături de profesorul lor. Doamnele au executat la paralele câteva exerciţii graţioase.

Partea treia a programului „partea ritmică", a avut multă variaţie. A început cu câteva dansuri naţionale executate de elevele şcolii normale de fete, din secţia de gim. a club. „Dragoş-Vodă", a continuat cu un balet frumos executat de d-ra *Măru Tuţica*, pentru ca să culmineze cu *„Epopeea gimnasticală"* cum a fost intitulată, anume exerciţii superioare la cluburi. Toate aceste exerciţii au fost combinate cu mişcări de ansamblu şi stil încheindu-se cu o piramidă foarte sugestivă.

După un elegant dans ritmic al domnişoarelor, a urmat o pantomină „Căderea tiranului" mult aplaudată de publicul numeros din sală.

Dacă luăm în considerare faptul că aceasta e prima academie de acest gen, a clubului român Dragoş-Vodă şi că a fost pregătită numai în două luni, ne vom da seama cu cât e mai mare succesul. Se cuvin cele mai frumoase cuvinte de laudă organizatorului d. *Nichifor Modest*, care a adus la viaţă această secţie, xistentă de 17 ani numai pe hârtie, d-lui *Gh. Vântu*, preşedintele clubului pentru înţelegerea ce-o arată faţă de această latură a educaţiei fizice, precum şi profesorului *A. Bubla-Praga*, pentru pregătirea tehnică a tinerelor şi tinerilor români.

Până acum numai clubul jidovesc Macabi şi cel german Iahn, erau în stare să facă asemenea aranjări. De acum însă, ne vom putea făli şi noi Românii cu atleţii noştri.

Prof. Em. Haivas

Venus nu-şi schimbă formaţia

Intrucât în multe gazete a apărut ştirea că Duminică Befa va juca în rândurile negrilor, cu ocazia matchului Venus-Chinezul, suntem în măsură să anunţăm cititorilor noştri că formaţia campionilor va fi aceeaş din matchul Venus-Juventus.

Legaţia greacă a trimis, într'adevăr, extrădarea excelentului jucător macedonean, dar deslegarea feredaţiei elene n'a parvenit încă negrilor.

De aceea conducerea clubului campionilor a mai expediat o adresa federaţiei greceşti. Se aşteaptă din zi în zi deslegarea.

Până atunci, formaţia Venusului va rămâne aceeaşi şi în matchul cu Chinezul şi anume:

Burdan, Sfera, Albu, Bărbulescu, Colea, Gorgoriu, Gruin, Dan, Humi, Petea, Ene.

„Sportul Capitalei"

e gazeta celei mai crase neruşinări jidoveşti...

Sub titlul „Canaliile au fost condamnate", fiţuica agramată a lui Vergiliu Carola Erlich Economu (Sportul Capitalei), ocupându-se de sancţiunile aplicate de către federaţia de ping-pong vinovaţilor eşecului dela Baden, isi ia aerul de a fi nemulţumită de aceste sancţiuni (prea uşoare) şi pozează în acelaş timp în autorii morali ai începutului operei de deparazitare întreprinsă la F.R.P.P.

Dar neobrăzarea acestor imbecili este pur şi simplu revoltătoare.

Inchipuiţi-vă, „Sportul Cpitalei", fiţuica aceasta murdară a unui jidan care-şi reneagă originea semită, împotriva celor mai evidente stigmate biologice cari-l demască mai mult decât orice, ziarul acesta la care scriu Jack Beraru (Birman), Lorin Roşianu (Rotman) şi încă jumătate de duzină de macabei analfabeţi.

Ziarul acesta care n'a luat nici cea mai mică atitudine împotriva canaliilor cari ne-au compromis peste hotare, acum când după vehementa noastră campanie, deciziile au fost dictate împotriva vinovaţilor, tocmai ziarul acesta idiot şi semit se revoltă acum... retrospectiv şi se erijează nici mai mult nici mai puţin decât în veritabili autori morali ai unui succes care, cu toată jena, trebue să spunem că este numai şi numai al nostru.

Vedeţi dar că jidanii dela „Sportul Capitalei" sunt măgari sărmanii şi ei nu pot fi decât aşa căci altfel n'ar mai fi pe plac stăpânului lor, jupân Vergiliu Carol Erlich Economu, ştiţi „românul" ăla circumcis...

ZI DE ZI

— *PATRICIU MILCOVEANU este în acest moment deţinătorul unui record mondial.*

Astfel în numai 10 zile Patriciu Milcoveanu a obţinut numai puţin de 4 victorii (ultima sa victimă e francezul Blaise). Noi felicităm din inimă pe Patriciu, dar îl sfătuim s'o lase mai domol.

Nu de alta, dar dacă va continua astfel, în două săptămâni termină cu toţi boxeurii din Paris.

Rămâne, adică, şomeur...

— *CHARLTON ATLETIC, tânăra echipă engleză a cărei senzaţională şi bruscă ascensiune a surprins toate cercurile sportive engleze, continuă să conducă în clasamentul primii ligi, cu 2 puncte înaintea Arsenalului.*

Manchester United deţine lanterna.

— *FIŢUICA LUI ERLICH anunţă în numărul de eri că maghiarul Konrad dela C. F. R. ar fi în tratative cu gruparea românească Victoria din Cluj.*

Aşteptăm o categorică desmintire din partea clujenilor.

Obrăznicia lui Binder

Jidanul se adresează la U. F. S. R.!...

Am publicat la timp *demiterea* jidanului Binder dela vicepreşedinţia federaţiei de ping-pong, demitere pe care noi am cerut-o mperios în coloanele acestea.

Binder a fost demis.

Suntem informaţi însă că individul se adresează la U. F. S. R. cerând anularea pedepsei aplicate de către F. R. P. P.

Considerăm intervenţia lui Binder drept cea mai nerusinată îndrăzneală şi cerem U. F. S. R.-ului să pună la punct pe acest imbecil care însuşindu-şi o calitate pe care n'o avea, ne-a compromis în ochii străinătăţii, cu ocazia campionatelor mondiale de ping-pong dela Baden.

Javra să tacă, sau de nu, să i se pună botniţă!

Consacrarea lui Ilie Petrescu

Cei cari au considerat plecarea lui Ilie Petrescu drept prematură — există la noi o anumită concepţie care consideră drept „lipsiţi de valoare" pe boxeurii tăcuţi, retraşi şi sobri — au primit eri cea mai categorică desmintire.

Ilie Petrescu l'a învins la Paris pe celebrul boxeur italian Tino Rolando, învingătorul prin k. o. al lui Axioti.

Această victorie strălucită adaogă o nouă verigă la lanţul de frumoase succese româneşti pe ringurile străine — şi înseamnă în acelaş timp cea mai meritată consacrare a unui boxeur care cu toate admirabilele sale calităţi a ţinut mai mult decât orice la modestia sa.

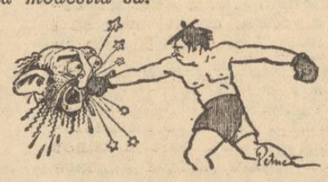

ARO: Vinovatul cu Piere Blanchar

Mişcarea LITERARA şi artistică

A. S. Puşchin: Boris Godunov

traducere de Gr. Avakian şi I. G. Dimitriu

In timp ce în cazematele Kremlinului erau sancţionaţi duşmanii ţarului roşu Stalin, în şcoalele din U. R. S. S. în cercurile komsomoliste şi în micile universităţi tehnice, se comemora cu un fast mai sărbătoresc par-că — pentrucă trebuia să acopere ceva — împlinirea a o sută de ani dela moartea poetului PUŞKIN, ALEXAŞCA PUŞKIN, cum îi plăcea să-şi spună.

Ce rost vor fi avut toate acele festivităţi, înjghebări pripite de muzee, lansarea de ediţii sărbătoreşti în Rusia unui regim, despre care nici prin gând nu-i trecuse vre-odată exilatului dela Chişinău, nu prea am înţeles.

Pentrucă nu e de înţeles cum un cavaler sans peur et sans reproche, cum a fost Puşkin, ar putea avea o cât de mică legătură cu sistemul „ştiinţific" de ucidere, practicat de sângeroşii noştri vecini dela răsărit.

Dar... tot răul cu binele lui. Din care numai o parte este şi acea serie monumentală de volume cari constituiesc opera completă a lui Puşkin, nou tipărită şi împândărată în toate bibliotecile kohhoziene.

Din slova cărţilor acestea tinerii komsomoli vor învăţa despre o Rusie poate mai puţin civilizată, dar mai umană şi mai a Rusilor.

Chiar dacă nu vor citi decât aceasta epopee a unor vremuri crâncene, care e „BORIS GODUNOV" despre care vrem să vorbim şi a cărui frumuseţe au căutat să o redea în româneşte d-nii Grigore Avakian şi I. G. Dimitriu, şi tot ar fi — cât de cât — ceva.

Pentrucă poate da această „comedie despre adevărata nenorocire pentru ocârmuirea dela Mare, despre ţarul Boris şi despre Grişca Otrepiev" destule învăţături, ca ele să dea de gândit mult asupra problemei uzurpării unui tron, întărit cu trudă multă pentru binele unui popor prea mult sbuciumat.

Dar, pentru noi, traducerea lui „Boris Godunov" nu poate însemna numai atât. Cum — iarăşi nu poate fi numai o proslăvire a amintirii lui Puşkin, la centenarul morţii lui, aşa cum par a se mulţumi traducătorii.

Trecând peste frumoasa lor modestie, care lasă să vedem, dincolo de orizontul unei obositoare munci, o avană dragoste pentru cartea bună, — d-nii Avakian şi Dimitriu ne-au dat, în traducerea lui „Boris Godunov", chiar unica posibilitate de a-l cunoaşte pe adevăratul Puşkin.

„BORIS GODUNOV", operă a maturităţii literare a „Soarelui poeziei ruseşti" este scrisă, în adevăr, la o epocă în care toate influenţele culturii franceze dispăruseră din arta sa poetică.

O amănunţită cercetare a trecutului istoric al poporului rus, aplecarea peste pagini de cronici bătrâne îi dăduseră lui Puşkin intuiţia marelui şi sbuciumatului suflet rus.

La această epocă din viaţa sa, când dragostea lui pentru popor şi măreţele viziuni ale trecutului nu mai ieşeau dintr'o inclinare sentimentală, ci dintr'o perfectă cunoaştere a ales, aşa cum singur mărturiseşte să întrupeze „în formă dramatică una din cele mai sguduitoare epoci" ale istoriei ruseşti: epoca turbure, căreia a vrut să-i pună capăt acest genial conducător şi om Boris Godunov, pe care un tragic destin i-a lăsat fără puteri în faţa unui uzurpator străin.

Pe acest Puşkin, autor al lui „Boris Godunov", adică pe adevăratul Puşkin, cum am mai spus, au izbutit să ni-l dea traducătorii.

Că aceasta le-a fost chiar intenţia se vede din frumoasa românească arhaică în care au îmbrăcat hexametrii grelei tălmăciri pe care ne-au dat-o.

E un fapt care le face mare cinste astăzi când traducători „oficiali" ai cărţii literare sunt Felix Aderca şi Camil Balthazar.

Const. Tomescu

Ce se petrece la Opera Română !?

Primim următoarele:

Domnule doctor Ilie Rădulescu,

In minunatul d-voastră articol: „Trandafirii sângelui românesc" *din* „Porunca Vremii" *de Miercuri, aţi atins chestiunea cea mai dureroasă din istoria muzicii, în general, şi a muzicei române, în special: aceia a CREAŢIEI DE OPERA ORIGINALA.*

Bucurându-vă, ca şi tot românul, de succesul bine meritat al lucrării lui Const. Bobescu, aţi vorbit cu legitimă revoltă de starea de lucruri ce domneşte în biata şi bogata noastră ţară.

Cum sunt şi eu printre cei oropsiţi de soartă, ce ne-o fac d-nii Fagure Honigman şi comp., am resimţit, citind articolul dv., raza de nădejde ce-l înviorează pe călătorul însetat în pustiu, la zărirea apropiatei oaze.

Sapte ani a trebuit lucrarea mea originală în 3 acte, opera „Aleodor" (cu libretul după un basm de Ispirescu) să sufere până ce tot numai mulţumită unei „lovituri de stat", să fie impusă direcţiei Operei Române. Calvarul meu era departe de a fi atunci sfârşit: pot spune chiar că n'a făcut decât să reînceapă sub altă formă. Rea-voinţa, reacredinţa, uneltirile cele mai barbare şi josnice, au fost în destul dovedite în procesul ce am fost silit să intentez Operei Române, după ce mi se scosese în mod arbitrar şi duşmănos lucrarea din repertoriu.

Deşi justiţia mi-a dat în ambele rânduri câştig de cauză, această izbândă mi-a fost o prea slabă compensaţie, faţă de paguba spirituală şi morală suferită. Ar trebui să fiu o nulitate, pentru ca manifestările oficiale ale activităţei mele să le fi putut datori numai relaţiilor „mondene" (ca să intrebuinţez acest eufenism) şi să se explice poate astfel acţiunea aceia de distrugere impotriva lucrării mele. Dar am atâtea lucrări de seamă:

„Viziuni dramatice" (evocaţie simfonică a luptei dela Porumbacu la care am luat parte); „Voevodul Spulbev", operă în 3 acte, (cu subiectul mitic de colorit naţional); „Miria", (operă în două acte)—şi altele, al căror succes artistic (cele reprezentate) a putut totuşi străbate stavila de răutate şi rea-voinţă ce li se opusese din partea honigmanilor.

Şi acum când după atâtea chinuri şi desnădejde, citesc vorbele dv. în „Porunca Vremii", prea slăvesc soarta care-mi trimite o rază de lumină şi speranţă.

Cu prilejul congresului latin al criticilor dramatici şi muzicali, *ţinut în 1929 la Bucureşti, doi autori n'au fost poftiţi: Af. Castaldi şi subsemnatul.*

In schimb au fost sărbătoriţi la „Ateneul Român".... d-nii Stan Golestan (Goldştein) şi Emil D. Fagure.

Mă bucur şi acum de scrisoarea deschisă trimisă de mine atunci acestui românesc congres, scrisoare în care mă felicitam de singurătatea tovărăşiei unui Castaldi (autorul, printre altele, al imnului „La arme") în splendidă izolare.

Vedeţi cum se perpetuiază la noi sistemele şi mijloacele de a le aplica. Şi ingerenţa Honigmanilor se resimte încă în artă, precum prea mult se resimte şi în treburile ţării.

Cuvintele răzbitoare pe cari le-aţi spus, vor fi sper, lovitura dată balaurului vrăjmaş a tot ce-i românesc şi frumos.

Şi dacă loviturii acesteia, i se vor mai adăugă altele, inima-mi va simţi poate răsărind la orizontul dreptelor noastre năzuinţi, viziunea dezvoltării şi izbânzii definitive a minunatelor noastre însuşiri naţionale româneşti.

Cu adâncă dragoste

Prof. Victor Gheorghiu

Aspecte, insigne, comentarii

„1907" — ultimul roman al scriitorului CEZAR PETRESCU are ultimele pagini sub tipar.

„1907" este cartea mare a răscoalelor ţărăneşti şi o vaguroasă creaţie epică pe măsura robustului talent al romancierului Cezar Petrescu.

Volumul va fi curând în vitrina librăriilor.

E lansat de editura „CUGETAREA"-Delafras.

Poetul Teodor Scarlat

autorul volumului de poeme „Claviaturi" *va face să apară în cursul lunei acesteia un nou volum de versuri.*

Se numeşte „Câmp fugar" *şi apare într'o ediţie unică de 150 exemplare, dintre cari o sută afară din comerţ.*

Tot în Martie, lui Teodor Scarlat îi apare primul roman: „Viaţa la întâmplare", *editat de Eugen Cialic, directorul revistei* „Pământul" *dela Călăraşi.*

Academia Română

— va ţine şedinţă publică Vineri. 5 Martie crt., la ora 15.

D. dr. GH. MARINESCU va face o comunicare despre: „Studiul emotivităţii şi al afectivităţii cu ajutorul reflexului psihogalvanic".

„Pandectele săptămânale"

A APARUT revista de jurisprudenţă şi doctrină *„Pandectele Săptămânale"* No. 8/937 cu următorul cuprins: *Cronici şi studii:* O carte bună şi un răspuns tardiv, de D. Eugen Petit.

Pagina Magistraţilor: Chestiuni referitoare la confirmarea mandatelor de arestare emise împotriva infractorilor minori după normele proc. penale 1936, de D. E. Penciulescu; *recenzii şi informaţiuni juridice; Jurisprudenţă:* Acţiune de contencios, asanare, casa de credit P.T.T., constitutionalitate, contrabandă vamală, devise, pensie, primărie, etc.

Conferinţa d-lui prof. N. Iorga la „Pro-Arte"

Sâmbătă 6 Martie, ora 5 d. a. va avea loc în sala Dalles a X-a conferinţă experimentală organizată de „Pro-Arte" şi consacrată muzicei româneşti.

D. profesor Nicolae Iorga va vorbi despre muzica românească iar programul muzical va fi interpretat de d-na Gabriela Augustin, d-nii George Ciolac, V. Jianu şi Miron Şoarec.

Biletele la agenţia artistică „Pro-Arte" calea Victoriei 39.

Dela Academia Română

In şedinţa întimă a Academiei Române, dela 26 Februarie a. c., s'a decis participarea Academiei la Congresul Mondial de Petrol, care va avea loc la Paris în acest an. Academia a delegat la acest congres pe d-nii *L. Mrazec, Gh. Spacu* şi *N. Dănăilă.*

D. general *R. Rosetti* arată că s'au primit publicaţiile Institutului regal venetian de ştiinţe, litere şi arte. D-sa atrage deosebita luare aminte asupra memoriului d-lui Virgiliu Ducceschi, intitulat *„L'alimentazione umana nelle età preistoriche"*, o lucrare sistematic alcătuită şi bine documentată, primită cu acele publicaţiuni.

Comemorarea lui Creangă

de către şcolile primare

Ministerul Educaţiei Naţionale, direcţia învăţământului primar-normal, a trimis tuturor revizoratelor şcolare din ţară, următoarea circulară:

„In cursul lunii Martie, se sărbătoreşte, în toată ţara, centenarul naşterii lui Ion Creangă.

Acest scriitor, care a făcut nemurtioare comorile folclorului românesc şi ne-a încântat copilăria prin povestirea pitorească şi vie a copilăriei sale, merită să fie sărbătorit mai ales de tineretul şcolăresc al cărui suflet l-a înţeles, l-a cântat şi l-a educat cu blândeţea şi humorul lui neaoş românesc.

Veţi lua deci măsuri ca, în toate şcolile din jud. dv., să se comemoreze cu toată cinstea, cel care a evocat c'a nimeni altul farmecul copilăriei".

Să-i salarizăm pe preoţi şi să înzestrăm bisericile!

(Urmare din pag I-a).

le-a cheltuit şi cu sfinţii referenţi, coreferenţi şi intervenienţi de pela Sfânta Patriarhie, cari pretind bani! Da, se încasează bani grei, taică Patriarhule, la numirea preoţilor, dar nu ştie de aceasta I. P. Sfinţia Ta! Cu ce să-şi ţină preotul casa, cu ce să-şi ţină copiii la carte?

Sunt parohii bogate, dar sunt şi parohii sărace. In cartierul Dudeşti, din Capitală, există în mijlocul populaţiei care este 99 la sută de rit mozaic, o biserică ortodoxă, aşa de săracă, încât nu are cu ce-şi plăti un servitor. Preoteasa măturâ în fiecare zi biserica...

Preotul nu trebue să cerşească. Preotul trebue să aibă un prestigiu neştirbit. Când n'ai cu ce trăi, o mie şi una de ademeniri te îmbie...

Preoţilor trebuie să li se plătească un salariu fix, egal cel puţin cu al unui sinecurist de minister.

Şi pentru a înlătura sistemul atât de trist al cerşetorilor acestora îmbrăcaţi în rassă, trebuiesc mai ales înzestrate bisericile, fie de stat, fie de obşte. Preotul trebuie să trăiască din micul colac al salariului şi din zestrea parohiei. Nu din căldăruşă, nici din strachina cu mălai de căpătat...

N. Crevedia

Aberaţii tudoriste

(Urmare din pag. I-a)

crezut nimeni: era doar o părere, o excentricitate nietzscheiană. Părerea, excentricitatea tudoriştilor însă, că Biserica noastră se închină unui Dumnezeu mort de-abinelea, este indiscutabil mai primejdioasă, mai dinamitardă.

Pentru scopurile ascunse pe care le urmăresc, ei ştiu ce nadă atractivă să pună în undiţele lor. Porunca lui Hristos este să ne ferim de ei.

Deasupra noastră stăpâneşte un Dumnezeu viu. In noi însine chiar, sălăşluieşte un Dumnezeu viu, întotdeauna viu, atâta vreme cât acceptăm să dobândim — prin Biserică şi prin preoţii ei — însuşi Trupul şi Sângele lui Hristos cel înviat din mormânt prin sfânta taină a Impărtăşirii. Sălăşluieşte atunci în noi şi dăinuieşte în chip minunat viaţa adevărată şi deplină, nu moartea şi consecinţele ei. Sfânta Impărtăşire sau Cumineca-tura nu ne este dată de un Dumnezeu mort şi rămas în mormânt, ci de unicul şi viabilul Isvor al acelui *„to farmacon tis atanasias"*, adică al doctoriei, medicamentului sau leacului vieţii noastre nemuritoare şi transfigurate.

Dar asupra funestelor aberaţii ale sectei tudoriste îmi voi îngădui să revin în foiletonul următor.

Pr. Paraschiv Angelescu

FORUM şi OMNIA | REPUTAŢIA D-NEI ALLENBURY şi Căsătorii americane Antonia Adverso şi Escadrila de noapte

Capitol şi Roxy: Misiunea brigăzii 41

DE LA O ZI LA ALTA

TEATRU

OPERA ROMANA: Recital Inyoka.
TEATRUL NAŢIONAL: Institutorii, Omul şi masca.
TEATRUL REGINA MARIA: In amurg. Cloşca.
TEATRUL COMOEDIA: Ora H.; Absenţe nemotivate.
MODERN: Corbul alb.
TEATRUL VESEL: Scurt-circuit.
TEATRUL LIGII CULTURALE: Cadavrul viu.
TEATRUL ALHAMBRA 101 Alhambra Melody (matineu şi seara).
TEATRUL EFORIA VOX: Floarea din Hawai.

CINEMA

CAPITOL: Misiunea brigăzii 41 şi complectare.
ARO: Vinovatul cu Pierre Blanchar jurnal Fox şi completare colorată.
A.R.P.A.: „Simfonia Jazzului" jurnal şi complectare.
ROXY: Misiunea brigăzii 41 şi completare.
VOX: Cei 7 eroi, jurnal.
FEMINA: Elisabeta, regina Angliei.
TRIANON: Paradisul femeilor şi completare.
FORUM: Reputaţia d-rei Allanbury şi Căsătorii americane.
MANON: Sublima Amintire şi Rapsodia dragostei.
OMNIA: Antonio Adverso şi Escadrila de noapte.
FRANKLIN (Ateneul Român): Ultimul mohican şi Hollywood Melodi 1937.
CITY: Maria Crasnova şi Fugara.
DARLY: Romeo şi Julieta şi Viaţa parisiană.
MODEL: Uniţi pe veci şi Străjerii din Texas.
BARCELONA: Aur chinezesc şi Vreau să mă mărit.
CENTRAL: Comoara blestemată şi O crimă în circ.
COTROCENI: Maria Stuart şi Soţie contra secretară.
DIANA: Călăreţul mascat şi Ultimele zile ale oraşului Pompei.
DICHIU: Infamia şi Manevrele de toamnă.
MILANO: Oraşul păcatelor şi Sub două drapele.
ORFEU: San Francisco şi Tânărul conte.
PACHE: Aur chinezesc şi Manetta.
VOLGA:-DOROBANŢI: Grădina lui Alah şi 13 ore în văzduh.
DORY: Dominoul verde, Enigma morţii şi artişti.
TRIUMF (Calea Griviţei 335): Dăruieşte-ne noaptea, cu Jean Kiepura şi 39 de Trepte.
LIZEANU: Mizerabilii şi completare muzicală.
FLORIDA: Vreau să mă mărit şi Bătălia dela Waterlloo.
PAX: Distrugătorul şi Dinky.
MARCONI: Nemuritoarea iubire, jurnal şi comedie.
UNIC (piaţa Filantropia): Maria Stuart şi Luna de miere.

RADIO

JOI 4 MARTIE 1937

14.30. Muzică variată (discuri).
15.00. Ultimele ştiri. Bursa cerealelor.
16,45. Ora copiilor: Pentru centenarul naşterei lui I. Creangă. Ivan Turbincă: Piesă radiofonică aranjată pentru microfon de I. Damian, după povestirea lui I. Creangă; Jurnalul copiilor de Victor Ion Popa.
18.00. Concert de muzică distractivă şi românească, orchestra Iancu Constantinescu.
19.00. Ora. Mersul vremii. Actualităţi.
19.10. Continuarea concertului.
20.00. România la expoziţia dela Paris, de prof. D. Gusti.
20.20. Muzică din operele lui Puccini: (discuri).
21.15. Concert simfonic al orchestrei Filarmonica.
22.05. Radio jurnal. Sport.
22,25. Continuarea concertului simfonic.
22.55. Programul concertului simfonic de Emanoil Ciomac.
23.00. Muzică distractivă (discuri).
23.45. Jurnalul pentru străinătate în limba franceză şi germană.
23.55. Ultimele ştiri.

Vineri 5 Martie
RODIO ROMANIA
RADIO BUCUREŞTI
Ora dimineţii (6.30—7.30)

6.30. Deschiderea emisiunii: Gimnastică ritmică; Radio Jurnal; Concert de dimineaţă (discuri). Sfaturi gospodăreşti şi medicale.
7.30 Inchiderea emisiunii.
13. Ora. Culturale. Sport. Cota Dunării.
13.10. Concert de prânz al orchestrei Radio.
14.10. Radio jurnal. Ora. Mersul vremii. Bursa. Ştiri interne şi externe.
14.30. Muzică românească populară şi modernă (voce: Alex. Bojenescu, pian: Bodea Maria).
15. Ultimele ştiri. Bursa cerealelor.
18. Concert de după amiază al orchestrei Jean Sibiceanu.
19. Ora. Mersul vremii. Actualităţi.
19.10. Continuarea concertului.

UNIVERSITATEA RADIO

20. Cum se creiază o stare de spirit de prof. N. Iorga.
20.35. „Tristan şi Isolda" dramă lirică în 3 acte, de R. Wagner (discuri).
Pauza I-a (21.30—21.40): Cărţi şi reviste.
Pauza II-a (22.55—23.10): Radio-Jurnau-Sport.
23.45. Jurnalul pentru străinătate în limba franceză şi germană.
23.55. Ultimele ştiri.

ARO: Vinovatul cu Piere Blanchar

CONSPIRAŢIA DĂRMĂNESCULUI

Virtuţi strămoşeşti, Roman istoric, de D. V. BARNOSCHI

O curioasă dezorientare în sânul majorităților parlamentare

— Atitudinea din Cameră a majorității.—Două poziții în aceiași problemă. — O situație căreia trebue să i se pună capăt.

Din măsurile pe cari guvernul le-a luat în ultimele zile, a rezultat o stare de spirit care, întemeiată pe o falsă concepție, a creat o atmosferă ce vine în contrazicere cu însăși intențiile guvernului.

Ieri la Cameră o majoritate dezorientată se afirma din nou pe o linie nefirească, înțelegând ca dintr'un fapt izolat și unanim reprobat, să facă un cap de acuzație sentimentului național. Recunoaștem că unii din reprezentanții guvernului au avut o atitudine care a însemnat un corectiv la dezorientarea majorității, înțelegând să facă o delimitare între mișcarea naționalistă propriu zisă și unele acte de teroare săvârșite în numele acestei mișcări. Dar era inexplicabilă atmosfera aceia de înveninare fără de rost, între partidul național-creștin și majoritatea care avea fără nici o justificare, o atitudine ostilă acestui partid.

Partidul național-creștin prin președintele său, d. Octavian Goga, a ținut să-și exprime punctul său de vedere față de unele din măsurile luate de guvern, înțelegând prin aceasta să apere un principiu care nu venea de loc în contrazicere cu poziția pe care partidul dela guvern a afirmat-o în ultimele zile atât prin desbaterile din sânul delegației permanente cât și prin măsurile luate de consiliul de miniștri. Șeful partidului național-creștin arată, și nu fără dreptate, că s'a mers prea departe în restrângerea unora dintre drepturile preoților și studențimei, drepturi pe cari d-sa le consideră ca o datorie pentru susținerea ființei naționale a statului nostru.

Curios însă, că majoritarii cari se afirmau pe linia democratică, dublați de reprezentanții partidului național-țărănesc — prin excelență apărător al ultra democrației — aveau aerul să conteste preoților dreptul de a face altă politică decât cea liberală sau național-țărănistă. Ba la un moment dat se părea că-l fac pe d. Octavian Goga răspunzător de crime și asasinate politice de și știut este că asasinate în campaniile electorale au săvârșit numai național-țărăniștii.

O ATMOSFERĂ DE DEZORIENTARE

Fapt este că până astăzi guvernul n'a reușit să imprime în sânul majorităților parlamentare, sensul adevărat al poziției pe care înțelege să o adopte și astfel a prilejuit o atmosferă de dezorientare în partid.

Această situație este cu atât mai dăunătoare cu cât în momente ca acelea prin care trecem, este necesar o unitate de conduită între guvern, majorități și partid. Fiindcă altcum se crează o ambianță menită să îngreuneze realizarea unora din măsurile preconizate de guvern, măsuri menite să înlăture o parte din motivele de agitație de până acum și să restabilească o ordine și o autoritate întemeiată pe satisfacerea unora din cele mai imperioase cerințe ale statului național.

Am mai avut prilejul să constatăm și să vorbim despre această curioasă contrazicere între atitudinea din Parlament și cea din afară a guvernului și majorităților și socotim că cel puțin după consfătuirea de astăzi a majorităților parlamentare, se va ajunge la adoptarea unei poziții unitare și consecvente cu afirmațiile din afara Parlamentului și măsurile luate pe teren.

Am ținut să subliniem această situație bizară fiindcă o socotim în momentul de față foarte dăunătoare scopului pe care îl urmărește guvernul și partidul național-liberal.

P. B.

Politice

T.-Severin, 3. — Acum câteva zile am scris că la liceul „TRAIAN" din localitate unde funcționează patru profesori jidani, unul dintre aceștia, anume RUBIN, fiind bolnav, a trimis suplinitor la clasele din cursul superior, pe jidanul librar LOVENSTEIN.

Ne întrebăm mirați: cum este posibil ca un director de liceu să permită supliniri de ore cu negustori librari jidani?

Atunci au perfectă dreptate cei ce spun că d. AL. BARCACILA, directorul liceului, este francmason !

*

SFINȚIREA SEDIULUI LEGIONAR DIN BOCSA-MONTANA

Duminică 28 Februarie crt. s'a oficiat sfințirea localului în care credința legionară își înregimentează slujitori ai Căpitanului.

După oficierea slujbei religioase în biserică, unde au luat parte și legionarii, în cea mai perfectă ordine și disciplină, preotul Plițcu din Bocșa-Montană a sfințit localul.

La ora 12 s'a ținut întrunire publică în localul d-lui Cazan, unde a luat parte un numeros auditoriu.

D. Aj. Comandant leg. Octavian Roșu subșeful jud. Caraș al Part. „Totul pentru Țară", a tălmăcit cu frumoase argumente, credința legionară.

*

BARLAD, 2. — Duminică 28 Februarie crt., a avut loc în sala meseriașilor și comercianților români creștini, o mare întrunire naționalistă la care au luat parte reprezentanții tuturor partidelor naționaliste din acest oraș.

Au luat cuvântul d-nii: *N. Georgescu*-Bârlad; av. *N. Dorin; Vasile Stoica; Mih. Miutiuță;* av. *Ginghină,* cari au adus în discuție diferite chestiuni, cu caracter special local și de interes național.

La sfârșit s'a expediat o telegramă M. S. Regelui, prin care întreaga adunare își exprimă supunerea față de Suveran.

Să se legifereze interzicerea francmasoneriei

In consiliul de miniștri de eri s'a hotărît desființarea tuturor lojilor francmasonice și a tuturor celorlalte asociațiuni cu caracter secret. După simulacrul autodizolvării marei loji naționale de sub conducerea lui Jean Pangal, această măsură generală, luată cu autoritate, într'un moment de grele încercări, este făcută să risipească toate aceste cuiburi conspirative, unde se pun la cale cele mai asasine inițiative și să pună capăt unei explicabile îngrijorări.

Multe dintre țările Europei, dându-și seama de primejdia masonică au scos din lege existența lojilor. Astfel, francmasoneria a fost desființată în Italia, Germania, Portugalia, Turcia, Austria, Ungaria, Japonia, o desființase Primo de Rivera în Spania, și se pare că nici în Rusia nu-i mai este liberă funcționarea. Guvernul român, împins de evenimente, mai mult decât din convingere, poate, a fost nevoit să recurgă la această radicală măsură.

Desființarea francmasoneriei trebuie legiferată. Hotărirea guvernului e un act de autoritate administrativă, care ar putea să fie atacat, eludat, care, mai ales, la un moment dat, căzând oarecum în desuetudine, ar lăsa din nou drum deschis pentru toate aceste mistere criminale, pentru toate aceste asociațiuni secrete, cari luptă împotriva Monarhiei, a Nației și a lui Hristos.

Garanția deplină a nimicirii masoneriei n'o putem avea decât printr'o legiferare în acest sens.

Decretul de cheltueli pe Martie

Decretul pentru angajări, lichidări, ordonanțări și plăți de materiale pe luna Martie 1937, prevede următoarele sume :

Pentru capitolul „cheltueli ordinare" lei 435.897.985, iar „cheltueli extraordinare lei 2.573.909, în total lei 438.471.894.

Pentru regularizări s'a alocat suma de lei 120.430.165, iar pentru operațiuni de ordine lei 90.500.000.

Ministerului apărării naționale i s'a alocat un fond de lei 3.671.000 dela capitoul „cheltueli ordinare", din F. A. N.

Pentru creanțe din exercițiile închise s'a alocat suma de lei 173.747.113.

Pentru cheltueli de materiale, diverse și personal s'a alocat suma de lei 826.820.168.

Angajările și lichidările se vor face dela 1-25 Martie, iar ordonanțările dela 10-30 Martie, pentru cheltuelile curente, iar pentru creanțele din exercițiile închise se vor face între 1-30 Martie, iar ordonanțările dela 20-30 Martie.

Mărțișoare comuniste

— Un aspect al propagandei comuniste în România —

Datina mărțișoarelor înregistrează o uluitoare inovație.

Aceste delicate și minuscule cadouri aducătoare de noroc, după o reală tradiție românească — au început acum să fie folosite pentru propaganda urii dintre oameni și pentru o luptă esențialmente anticreștină: propaganda luptei comuniste.

Astfel, pentru a da o dovadă a celor de mai sus și pentru a nu fi socotiți, cum atâția oameni de rea credință ne socotesc, drept maniaci, reproducem mai jos, în clișeu, acest mărțișor ce a fost împărțit pe ziua de 1 Martie și continuă a fi împărțit și acum pe străzile Capitalei și, poate, pe toate cărările României.

Ați văzut. Pe o față o inscripție evreiască, pe cealaltă cărăbușul subversiv al propagandei

comuniste care, privit cu atenție, lasă să se deslușească secerile bolșevice, mascate cu dibăcie tocmai de cele două aripi laterale ale insectei porte-bonheur. Mânerul fiecăreia din aceste două seceri fiind reprezentat de picioarele dinapoi, apropiate, ca cele din față, printr'un cerc.

Iată care este, pentru ca toți s'o știe, una din emblemele camuflate ale propagandei comuniste. Concepută cu dibăcie, o recunoaștem, aceiași diabolică dihanie care caracterizează, în toate aspectele ei ,lupta evreilor și a comuniștilor împotriva oricăror alcătuiri naționale și creștine.

Primul punct.

Acum, al doilea.

S'ar putea crede că aceste mărțișoare au fost împărțite, furișate, de necunoscuți abili a se face nevăzuți după ce și-au strecurat, prin surpriză, mărțișorul sovietic. Ei bine, nu. Ori cât de sfidătoare ar fi această operație ea tot ar păstra un rest elementar de prudență. Ori, nici această elementară prudență nu s'a ivit în cazul de față.

Sfidarea e și mai condamnabilă. Cu mult mai gravă. Mai condamnabilă și mai gravă cu cât dovedește flagranta complicitate pe care o denunțăm de atâta amar de vreme în gazeta noastră : complicitatea, identitatea **iudeo-comunistă.**

Fiindcă aceste mărțișoare au fost găsite în plicurile în care s'au vândut zilele acestea și urmează a se vinde revista evreiască „Realitatea ilustrată" **și romanul de senzație al unui evreu ungur („Ucigașul" de Kurt Juhn), închise amândouă în acelaș plic, eșite amândouă din oficinile „Adevărului" și „Dimineții" și alcătuind un apendice ilustrat și comunist al acestora.**

Fondul copertei a cărții de exaltare criminală, și titlul „Ucigașul" sunt tipărite (se putea altfel?) în culori roșii. Pe dosul copertei, o reclamă roșie a celeilalte publicații evreești: „Magazinul". Iar mărțișorul cu pricina zace, copil inocent, între foile romanului de mai sus, unde fiecare dintre cumpărători l-a putut găsi la prima răsfoire a cărții.

Știu, autoritățile noastre, despre acest lucru ?

Nu ? Il spunem noi.

Știu ?... Au luat atunci măsurile necesare?

Faptul e de o covârșitoare gravitate. Atât de grav încât ar cere o neîntârziată anchetă și o imediată confiscare a revistelor evreești „Realitatea ilustrată" și „Magazinul", precum închiderea tipografiilor Sărindarului iudaic ce fabrică, cu o satanică aro-

ganță, foile antiromânești ale comunismului pângăritor.

Nu spunem mai mult.

Așteptăm ca autoritățile să-și facă datoria. Intreaga datorie.

O. Densușianu-fiul

Prăbușirea unor stânci omoară șapte lucrători

New-York, 4 (Rador). — In localitatea Polson (Montana), șapte muncitori cari lucrau pe șantierul unui baraj au fost prinși sub o prăbușire de stânci și omorâți. Mai sunt și numeroși răniți.

Regele Egiptului a plecat la Saint Moritz

Geneva, 4 (Rador). — Regele Faruk al Egiptului a sosit aseară aici, iar la miezul nopții a plecat mai departe, spre Saint Moritz.

Banditismele unor jidani din Bistrița

Comunicarea făcută în Cameră de d. deputat Leon Scridon

In ședința de ieri a Camerei, d. deputat LEON SCRIDON a făcut următoarea interesantă comunicare:

„In ziarul „România Nouă" din Cluj, a apărut în ziua de 27 Februarie a. c., un articol intitulat : „Descoperirea unui depozit clandestin de dinamită, arme și praf de pușcă în Telciu, naționalismul integral al gogo-cuziștilor. Cine apără pe Moisa Wieder" și în care mi se aduce învinuirea de a fi intervenit în favorul unui jidan cu numele Wieder Moisa din Telciu, jud. Năsăud, ca să-l fac scăpat de sancțiunile legale ce urma să sufere, descoperindu-se în locuința sa din com. Telciu de către legiunea de jandarmi din Bistrița la începutul lunei Februarie a. c. un depozit clandestin de dinamită și alte materiale explozibile.

„Iată cum s'au petrecut lucrurile, cum am ajuns să fiu eu hoțul de păgubaș.

„La locuința jidanului Wieder Moisa din Telciu s'a descoperit la începutul lunei Februarie a. c. de postul de jandarmi din Telciu un depozit de dinamită dresându-se pe lângă confiscarea acestui material explozibil cuvenitele acte de dare în judecată.

„Fiind în acel timp la București, abia săptămâna trecută am fost încunoștiințat despre această întâmplare printr'o scrisoare, primită la București dela mai mulți locuitori din comuna Telciu, care mă rugau să împiedec o eventuală mușamalizare a acestei chestiuni, care așa cum a fost prezentată. era de o gravitate destul de mare.

„In fața acestui atac nedrept, calomnios, și pedeaîntregul inventat, vă declar, domnilor deputați, pe cuvântul meu de cinste că nu cunosc pe Wieder Moisa, n'am intervenit nici când și sub nici o formă în favorul numitului și că n'am și nu pot avea deci, nici cu dânsul și nici cu Marcus Pfeffermann, nici un raport și nici un fel de legătură.

„Dacă cineva îmi dovedește contrariul, declar că sunt gata să trag toate consecințele și să renunț la mandatul meu de deputat.

„Domnilor miniștri de finanțe și interne, adresez rugămintea de a ordona o severă și neîntârziată anchetă, pentru a stabili :

1. Dacă și cine anume a intervenit în chestia depozitului de dinamită dela Telciu, în favorul jidanilor Wieder Moisa și Pferfferman Marcus ;

2. Dacă și cine anume a dat în numele ministerului de finanțe plutonierilor de jandarmi Popescu și Savu, așa cum afirmă zisul ziar, răspunsul că s'ar fi ordonat în favoarea lui Moisa Wieber o nouă anchetă, la stăruința deputatului Leon Scridon ;

„Cer domnilor miniștri de finan-

D. LEON SCRIDON

țe și interne să aplice, fără nici o cruțare toată rigoarea, consecințele și sancțiunile legale jidanilor Moisa Wieder și Pferfferman Marcus, suspectați și de altfel de comunism.

„Cer în sfârșit, domnului ministru de interne, să se aplice cuvenitele sancțiuni și organelor jandarmeriei din Năsăud, cari au furnizat corespondentului zisului ziar, date absolut neadevărate și calmnioase la adresa mea și, în orice caz nu prea măgulitoare la adresa ministerului de finanțe, care este acuzat că încearcă mușamalizarea acestei afaceri și frustrarea organelor jandarmeriei de beneficiul legal, ce urmează să primească, în urma descoperirei făcute.

„Față de ziarul, care m'a calomniat cu atâta ușurință, debitând la adresa mea lucruri, cari sunt pur și simplu de domeniul fanteziei, nu-mi rămâne altă cale decât să uzez de mijloacele legale de dare în judecată.

*

Este evident, că miniștrii sesizați au datoria să instituie anchete draconice și să stabiliască vinovăția jidanilor citați în această comunicare.

Faptele sunt mult prea grave, e în joc prestigiul unui deputat, fruntaș al partidului național-creștin, așa că cercetările trebuesc începute imediat ca să se dea satisfacție deplină d-lui Leon Scridon, calomniat cu atâta îndrăsneală de scribii dela „România Nouă" internațional-țărănistă.

Insemnări judiciare

ASIGURARI JIDANEȘTI

Legea circulației obligă pe proprietarii de automobile să-și asigure mașinile la câte o societate de asigurare pentruca, în caz de accident, să aibă victima de unde lua daunele acordate de instanțele de judecată.

Printre alte societăți de... asigurare, în majoritatea lor jidănești, este și societatea „Metropola" pur jidănească.

Trib. Ilfov secția III-a a. c. s'a pronunțat zilele trecute într'un proces în care, pe lângă responsabilul civilmente într'un proces de accident Enache Ionescu, era chemată și societatea de Asigurări „Metropola" pentru a garanta posibilitatea desdăunărilor față de victimă.

„Metropola" — care-și încasase polițele de asigurare la zi — susține în fața instanței că ea nu trebuie chemată în garanție în proces, deoarece numai atunci când ar fi solvabil Enache Ionescu și ar plăti victimei daunele, ea ar fi responsabilă față de proprietarul mașinei iar față de victimă nu are nici o obligație, adică: proprietarul insolvabil, societatea de asigurare — „Metropola" sau altele de acelaș calibru — nu plătește, victima poate să moară liniștită.

Numai având în vedere că polița de asigurare era astfel ticluită, în sensul arătărilor societății, tribunalul a admis cererea „Metropolei" de a fi scoasă din cauză.

N. R. Noi cei cari nu avem mașini, ar trebui să ne fabricăm niște drumuri aeriene, deoarece în cazuri de — ferească Dumnezeu — asemenea accidente. ar însemna să murim cu siguranță așteptând daunele dela societățile jidănești cari se îngrămădesc cu toate clauzele de scăpare.

ABUZ DE INCREDERE INTRE... JIDANI

In fața Trib. Ilfov secția III-a, a venit spre judecată abuzul de încredere comis de Sloim Strul din Piatra Neamț, în dauna firmei Leon Schrubin-Froimovici.

Acuzat că ar fi primit marfă în consignație, că a vândut-o și și-a însușit banii Strul, prin apărător, a ridicat incidentul de incompetență întrucât el este din Piatra Neamț și acolo a primit mărfurile așa că urmează ca firma să se ducă la Piatra Neamț pentru judecată.

Reclamanta s'a opus.

Parchetul prin d. procuror B. Stoenescu a dus concluzii pentru respingerea incidentului deoarece în București au fost semnate bonurile pentru trimiterea mărfurilor, deci Trib. Ilfov este competent.

Tribunalul compus din d. președinte Vântu și Boieru a respins incidentul și a dat cuvântul în fond.

Pentru stabilirea quantumului pagubei reclamanta a cerut un termen pentru a produce un extras de cont legalizat. Tribunalul a acordat acest termen.

ASASINII SOȚILOR ROSCH

Ieri urma să se judece la Jurații de Ilfov procesul asasinilor soților Rosch. Brandabura et Co., au fost condamnați mai înainte pentru acest asasinat. Numai vânzătorul de magazin Itic Abramovici reușise să se sustragă dela pedeapsă. A fost capturat însă și el și a fost adus pentru a-și lua pedeapsa meritată.

Pentru vicii de procedură s'a amânat însă procesul.

ASASINII DEPUTATULUI VORVOREANU

D. judecător consilier Niculescu Bolintin, titularul cabinetului I instrucție s'a înapoiat dela Turnu-Severin în Capitală, terminând ancheta în asasinarea fostului deputat de Mehedinți Vorvoreanu.

Peste câteva zile va înainta rezultatul cercetărilor Parchetului Ilfov.

PROCESUL BOILA

Recursul făcut de Zaharia Boilă contra deciziei camerii de punere sub acuzare București — epilog la Skoda — și care urma să se judece ieri de Inalta Curte de Casație secția II-a s'a amânat pentru lipsă de apărare.

PROCESUL COTROCENI

Pronunțarea în recursurile pe urma nenorocirii dela Cotroceni care urma să se facă ieri, s'a amânat pentru azi de către Inalta Curte de Casație secția II-a.

I. I. S.

Dizolvarea lojilor

(Urmare din pagina I-a)

și ministru în țara românească. In ceeace privește guvernul, să nu uităm câte ilustre figuri liberale se complac în atmosfera hrubelor masonice.

Până una alta invit cititorii să treacă pe strada Câmpineanu și să se oprească la clădirea cu n-rul 45, unde este templul masonic, pentru a vedea dacă mai este sau nu păzită hruba

Situația așa trebue judecată: dizolvarea masoneriei nu va putea fi făcută efectiv și definitiv decât de un guvern complet stăpân ; complet românesc și complet anti-democratic.

Până acum eu nu cunosc vreun caz în istoria politică în care un guvern liberal și democrat să dizolve masoneria. Pentru simplul motiv că întotdeauna lojile au sprijinit și democrația și liberalismul întrucât cu ajutorul lor au putut să se desvolte .Or, a face o atât de impresionantă excepție guvernul nostru, singurul guvern liberal din Europa!, ar fi prea, prea...

Așa dar, să nu ne bucurăm degeaba. Dizolvarec masoneriei va veni, dar va veni numai când vom fi guvernați altfel. Până atunci, orice guvern, fie liberal, fie național-țărănesc, fie în genere orice guvern democratic, va lucra în strânsă legătură cu masoneria Dacă nu cu aceia dela București cu aceia dela Paris sau Londra. Pentrucă numai așa pot trăi, cât de cât, asemenea guverne.

Așa că...

ȘTEFAN IONESCU

Insinuarea canaliei dela „Lupta"

Bătrâna canalie dela „Lupta" a găsit momentul să plaseze o josnică insinuare iudaică. Nenorocita întâmplare dela Iași, care a mișcat prin cruzimea și neomenia ei, a fost, din toate părțile, înfierată. N'a mai rămas aproape niciun om politic și nici un gânditor care să înfiereze o sălbăticie fără precedent. Samsarul Honigman nu se mulțumește cu atâta numai. El vrea mai mult. In gândurile sale, el vrea totul, sau mai exact, desființarea întregei mișcări naționaliste. Dar pentrucă nu îndrăznește să-și desvălue nemernica intenție, dă lovituri lașe, pela spate, încercând astfel, să își satisfacă uriașa lui ură împotriva ființei naționale prin asemenea procedee talmudice.

Ce-a fost la Iași? Trei studenți au atentat la viața unui om. Cu siguranță că este vorba de un act izolat, de o voință personală, de răzbunare, care n'are nici o legătură cu organizațiunile naționaliste. El însă, escrocul galoșilor bolșevici, incendiatorul de profesie ar dori să găsească, acolo unde nu sunt, „autorii morali" ai acestui atentat. Behăitura stilistică „Lupta" caută oameni politici și publiciști, ziare de asemenea, cari ar purta vina anarhiei și a crimei. Dar dacă nu sunt! El vrea totuși să fie, pentrucă vrea să se compromită o sfântă mișcare de redeșteptare națională.

Provocarea este evidentă. Jidanii din presă fac o nepermisă legătură între îndrăznelile anarhice individuale și ansamblul unei mișcări cu puternice legături în masele românești, pentrucă ei ar dori ca această mișcare, întreagă, să fie criminală, pentru a fi scoasă din lege, fruntașii ei întemnițați și ziarele românești suprimate.

In vremuri atât de turburi imbecilii pun pae peste foc și sunt mulțumiți că pot să contribue cu ceva la sporirea confuziei, atât de necesară tuturor socotelilor lor conspirative.

Mame române !

Pentru ziua de mâine a copiilor voștri, pentru România liberă în care ei trebuie să trăiască, NU CUMPARAȚI

Domol jidanilor, că satul n'a rămas fără câini!

(Urmare din pag. I-a)

Vă avertizăm, bucuria voastră e zadarnică și obrăznicia voastră izbucnită iarăși într'o noapte, un motiv în plus pentru a se pune o deosebită grije în aplicarea măsurilor preconizate de guvern.

Mișcarea naționalistă nu este ceiace vreți voi să vedeți în ea: o ceată de inconștienți pusă pe asasinat și teroare. Mișcarea naționalistă este izvorită din conștiința trează a acestei țări, ea se încadrează în ordinea legală a statului nostru național și luptă pentru consolidarea românească a acestui stat. Mișcarea naționalistă reprobă total asasinatul și teroarea ca mijloace de luptă politică — așa cum nu le reprobați voi care admiteți asasinatele în massă ale regimului comunist — dar nu cedează cu nimic din justele și imperioasele ei revendicări. Mișcarea naționalistă din România așteaptă cu încredere și încadrată în ordinea legală a acestui stat, să i se încredințeze cârma lui pentru a realiza prin lege și ordine legală imperativele românești. Atunci se va elibera țara aceasta de paraziții streini ce-i sug viața, fără violență, fără asasinat și teroare : prin simpla aplicare a legilor de apărare a drepturilor românești în Țara Românească.

Fiți prudenți și nu vă ridicați poalele în brâu înainte de a ajunge la râu. Ce-i al vostru e pus deoparte !

Petru Bănescu

ECONOMIE-ȘI-MUNCĂ NAȚIONALĂ

Călătoria cu c.f.r. a personalului angajat temporar

Direcțiunea generală c. f. r. a hotărât ca personalul angajat temporar de orice categorie și făcând orice fel de funcțiune și care a lucrat cel puțin 15 zile consecutive, să aibe dreptul pe lună la un ordin de transport clasa III-a, valabil dela localitatea unde lucrează la domiciliu și înapoi.

Deasemenea întregul personal angajat temporar are dreptul la angajare și licențierea din serviciu la ordine de transport cl. III-a dela reședința la localitatea unde este angajat. In interes de serviciu acest personal se transportă cu ordin de transport cl. III-a ca și personalul definitiv.

DIVERSE

DIRECȚIUNEA comercială c. f. r., a aprobat ca medicii de circumscripție din exterior, ai căror șefi nu sunt în localitățile de reședință respective, să fie scutiți de viza specială prevăzută de ordinul circular nr. 144.026/936.

Fac excepție dela această dispoziție medicii de cincumscripție din exterior, cari vor putea călători pe baza permiselor de liberă circulație, fără ca acestea să fie prevăzute cu viza specială.

*

CONVENȚIA DE CLEARING încheiată cu Elveția prevede 15% pentru plățile financiare de stat, 5% pentru plățile financiare particulare, 1% pentru arierate și 15% pentru comenzile de stat.

Guvernul elvețian a mai admis ca să ni se ridice cota de devize libere dela 11 la 18%. Aceste devize vor servi pentru cumpărarea de materii prime din țările, unde aceste mărfuri nu se pot plăti în clearing.

*

CU INCEPERE de Luni 1 Martie crt. autobusele C. F. R. pentru Brașov vor pleca din Câmpina la ora 6,00 iar din Brașov pentru Câmpina la ora 13,40 cu legătură directă la București.

*

DIRECȚIA învățământului primar din ministerul educației naționale, a trimes revizoratelor școlare, în legătură cu fondul pentru elevii săraci, următoarea comunicare:

„In legătură cu depunerile ce s'au făcut la Banca Națională pentru fondul de asistență al copiilor săraci — depuneri provenite din cota de rabat acordată la vânzarea cărților — vă punem în vedere să aduceți la cunoștință învățătorilor ca să nu mai ceară la Banca Națională informațiuni și alte lămuriri privind depunerile ce au făcut, de oarece serviciile băncii sunt prea aglomerate cu lucrări.

Orice lămuriri — dacă sunt de cerut — se vor cere Ministerului Educației Naționale".

*

MINISTERUL finanțelor a hotărât ca fabricile de cazeină, la toată caseina întărită produsă, să plătească taxa fixă de 30 lei la kgr.

In afară de aceasta se va plăti și impozitul la cifra de afaceri 3% pentru caseină în plăci, foi, drugi etc. și 6% pentru caseina prelucrată.

Sunt scutite de cifra de afaceri în interior numai obiectele fabricate: piepteni, nasturi, etc. asupra cărora s'a plătit taxa fixă, fie la import, fie la fabrică.

*

Se aduce la cunoștința celor interesați, că Institutul Național Zootehnic, organizează și în acest an cursuri practice de avicultură, pentru a răspândi în rândurile crescătorilor, cunoștințele de creșterea rațională a păsărilor.

Se vor desvolta pe rând toate capitolele acestei ocupațiuni: *clocitul artificial și mânuirea clocitorilor, metodele de creștere a puilor, hrănirea rațională, adăposturi, alegerea păsărilor pentru reproducție, igiena și boale, valorificarea produselor avicole, etc.*

Cursurile vor fi însoțite de demonstrațiuni practice și prin vizitarea în grup a câteva ferme avicole, pentru o cât mai complectă instruire.

Cursurile încep Luni 8 Martie ora 3 p. m. și se vor ține în fiecare zi după amiază între orele 3-6 la *Institutul Național Zootehnic din Str. dr. N. Staicovici No. 63.* Inscrierile se pot face la secretariatul Institutului.

★

D. MIRCEA CANCICOV, ministrul finanțelor, a sosit azi la ora 1, in Capitală, venind dela Paris, unde a semnat acordul cu creditorii străini.

Ca un pumnal se infige durerea în organismul nostru ne paralizează mădularele și voința. Și totuși salvarea e atât de aproape. Aplicând

LINYCOL

pe locurile sensibile face să dispară orice durere, fie vorba de reumatism, gută, migrenă ori sciatică. Linycol,—nu veți uita niciodată recomandația noastră.

La farmacii și droguerii

După congresul agricol

Pădurile strămoșești, lăsate pe mâinile jidanilor

A trecut și congresul agricol!

Mulți, poate, sunt îndreptățiți să se declare nemulțumiți de reușita acestui congres. Alții însă-și din categoria acestora fac parte în special toți acei cair au dorit ca cel de al XIII-lea congres agricol să fie înainte de toate un prilej fericit pentru difuzarea în massă a problemelor ce privesc agricultura românească — spunem alții, sunt de păreer deosebită.

In ceiace ne privește nu vom căuta ca în rândurile de față să facem critica congresului în general, ci să ne spunem cuvântul asupra unei chestiuni care n'a prea fost desbătută de congresiști, deși se cerea să i se acorde o atenție deosebită.

PROBLEMA PADURILOR

Este vorba de condițiile în cari se exploatează pădurile noastre strămoșești și pentru a arăta cât de ignorată a fost această problemă, amintim că în moțiunea votată la sfârșitul congresului nu s'a trecut decât o singură frază cu privire la exploatarea pădurilor. O singură frază, ce poate spune?!

Țara întreagă strigă că societățile jidănești ne fură pădurile seculare și reprezentanții agriculturii românești, întruniți într'un congres de mari proporții, uită să se pronunțe așa cum trebue asupra acestei chestiuni: iată, prin urmare, ceiace ne face să cerem din nou autorităților noastre să ne asculte.

JIDANII NE TAE CU FURIE PADURILE

In repetate rânduri am publicat la pagina aceasta numele societăților jidănești cari exploatează hoțește pădurile noastre. Nu știm însă, dacă organele de resort s'au sesizat de cele scrise de noi, sau mai precis dacă s'a făcut vreo anchetă în această direcție.

Suntem în schimb convinși că organele vizate știu ca și noi că societățile jidănești continuă fu mare furie să ne tae pădurile. Bănuim, cu alte cuvinte, că între noi și aceste organe există o unitate de vederi, la care nu ne așteptam!...

CE FACE MINISTERUL APARARII NAȚIONALE?

Este știut că pădurile joacă un rol important în timpul războiului pentru apărarea națională

— v. dov. —

Congresul proprietarilor de autocamioane va avea loc Duminică

Duminică va avea loc în sala Odeon din fața Parcului Carol congresul proprietarilor de autocamioane.

La acest congres urmează să ia parte toți membri Uniunii proprietarilor de autocamioane, ceia ce ne determină să afirmăm încă depe acum că interesele acestei categorii de cetățeni nu vor mai fi călcate în picioare, cu una cu două.

Intr'adevăr, după câte suntem informați, la congresul de Duminică, proprietarii de autocamioane vor arăta cât sunt de nedreptățiți și cum au început dela o vreme să trăiască sub teroare, din cauza măsurilor luate de anumite organe împotriva lor.

In ceiace privește extinderea legii cărăușiei și asupra căilor ferate particulare, se va face dovada că noul proiect de lege redactat în acest sens, servește numai interesele societăților împânate cu străini.

Deasemeni congresiștii vor arăta că statul român este păgubit cu sute de milioane anual, în urma votării legei cărăușiei din 1934.

Intr'un număr viitor al ziarului nostru ne vom ocupa pe larg de toate deziderateele proprietarilor de autocamioane.

MINISTERUL MUNCII SĂNĂTĂȚII ȘI OCROTIRILOR SOCIALE
Serviciul Technic

Publicație

Ministerul Muncii, Sănătății și Ocrotirilor Sociale, ține licitație publică cu termen de urgență în localul său din calea Griviței nr. 64—66, (Serv. Technic) în ziua de 8 Aprilie a. c., orele 11½ dimineața, cu oferte închise și sigilate în conformitate cu dispozițiunile legei contabilității, pentru darea în întreprindere a lucrărilor pentru construcția unui Pavilion de Chirurgie la Constanța cu toate instalațiunile necesare, în sumă după deviz de 15.280.000 lei.

Garanția provizorie este de lei 5% asupra valorii devizului, consemnată într'o recipisă a Casei de Depuneri, care se va depune comisiunei în plic sigilat, separat de ofertă.

Devizul, planul și caetul de sarcini, se pot consulta în toate zilele de lucru între orele 11—13 la Serviciul Technic din Minister.

La licitație vor fi primiți, Inginerii, Arhitecții, și Antreprenorii de lucrări publice cari îndeplinesc art. 1 din condițiunile generale de lucrări publice.

Aprovizionarea ceferiștilor cu lemne de foc

Pentru a lăsa timp personalului ceferist ce se aprovizionează singur cu lemne de foc, să-și fixeze stația de unde urmează a expedia aceste lemne, cererile se vor face fără a indica distanța. Complectarea distanțelor se va putea face până la cel mai târziu la 30 Iunie c.

Distanța maximă pentru care se pot elibera aceste mandate rămâne tot 600 kilometri.

Expedierea păsărilor vii pe c.f.r. destinate exportului

Toate expedițiile de păsări vii predate din stațiile c. f. r. cu destinația la export prin Constanța-port, se vor taxa după tariful de export 46, iar diferența dintre acest tarif și cel general No. 60, se va încasa sub formă de depozit și se va restitui celui în drept de stațiai Constanța-port.

Aceasta imediat după prezentarea documentelor vamale doveditoare ale exportului.

Informațiuni

● **In legătură cu măsurile pentru menținerea ordinei, d. Aurelian Bentoiu, subsecretar de stat la justiție, a avut, ieri, o lungă consfătuire cu d. general Macovescu, șeful Curții superioare de justiție militară.**

❖ *MAINE Vineri 5 crt., ora 6 seara Frăția Misionară „Patriarhul Miron" și alți buni credincioși, vor lua parte la rugăciunea comună a privigherii, în biserica Sf. Dumitru din str. Carol. Va predica pr. D. Popescu, despre: „Proorocii mincinoși".*

● **D. V. P. Sassu, ministrul justiției, studiază de câteva zile cazierele magistraților proposabili la avansare, în vederea convocării consiliului superior al magistraturii.**

❖ *D. CLAUDIU ISOPESCU va vorbi Sâmbătă 6 Martie, la ora 22.30, la Radio Roma despre* „Poetul român Costache Negri și Italia".

❖ SE ADUCE la cunoștința personalului C. F. R. că, tribunalul Ilfov s. I c. c. prin sentința No. 28 din 12 Februarie cor. a acordat personalitate juridică Asociației personalului C. F. R. de toate ramurile din București.

Asociația are de scop îmbunătățirea situației materiale și morale a personalului c. f. r. prin obținerea de locuințe proprii plătibile în rate de membrii acestei organizații

Asociația și-a fixat sediul în compartimentul nr. 10 din Hala Griviței și primește înscrieri în fiecare Joi dela ora 3—7 p. m.

❖ **ASOCIAȚIA Licențiaților Academiilor Comerciale și Industriale (A.L.A.C.I.) ține adunare generală extraordinară, în continuare, pentru modificarea statutelor și ratificarea excluderilor Duminică 7 crt., orele 10 a. m. în sala Sindicatului ziariștilor.**

❖ VINERI 5 Martie a. c., la orele 9 seara, în sala cinematografului „Modern" din orașul Giurgiu, va avea loc un mare festival dat de stolul liceului de băeți *„Ion Maiorescu"*.

Serbarea este organizată în cadrul străjeresc, cu un frumos program. Cuprinde trei părți: muzicală, educație fizică și trei tablouri din istoria Patriei.

❖ **IN CADRUL conferințelor organizate de corpul contabililor — secția Ilfov — d. prof. dr. ION I. MARCULESCU, va vorbi Luni 8 Martie 1937 ora 8 seara despre: „ECONOMIA DIRIJATA".**

Toți membrii corpului, stagiari și autorizați sunt obligați de a participa la aceste comunicări pentru a putea fi trecuți în grade superioare.

Comunicarea are loc la sediul corpului contabililor în strada Teilor Nr. 12.

Intrarea liberă.

❖ LA MINISTERUL educației naționale s'a întrunit eri dimineață consiliul inspectorilor generali din învățământul primar.

Ședința, care a rămas în continuare pentru mâine, a fost prezidată de către d. PETRE GHITESCU, directorul general al învățământului primar normal.

❖ **D. Vice mareșal ERNEST URDAREANU a fost numit pe ziua de 3 Martie 1937, mareșal al Curții Regale.**

❖ D. prof. dr. Anton Dobrovici dela facultatea de medicină din București va conferența Vineri 5 Martie ora 9 seara în amfiteatrul Spitalului Colțea depsre *„Turburări cardio-vasculare și aerofagie"*.

● **SAMBATA 6 Martie 1937, ora 6 d. a., „Liga Culturală", secțiunea București, va ține o șezătoare în localul teatrului „Ligii Culturale" din b-dul Schitul Măgureanu nr. 1, când va vorbi d. prof. dr. Florea Niculescu despre: „Erassmus".**

După conferință va urma un bogat program artistic.

❖ Societatea Inginerilor diplomați universitari S. I. D. U. convoacă membrii săi la adunarea generală extraordinară care va avea loc astăzi, ora 7 d. a. în *Sala Sindicatului Instalatorilor Electricieni* din str. Dimitrie Sturza No. 11, la ordinea de zi fiind alegerea noului președinte și chestiuni diverse.

❖ ERI dimineață s'a întrunit la ministerul educației naționale comisia profesorilor parlamentari, cari au discutat noile modificări ce se vor aduce legii învățământului secundar.

❖ IN CICLUL de conferințe organizat de Asociația învățătorilor din Municipiul București, în sala Dalles din b-dul Brătianu, va vorbi Joi, 4 Martie a. c. ora 6,30 seara, d. prof. univ. I. Simionescu, despre „Omenescul în lumea animală".

Colegele și colegii din București sunt rugați să nu lipsească.

REUMATISMUL, RACELILE, NEVRALGIILE chiar CRONICE vindecă Togal

Marea colectură națională DACIA a plătit jucătorilor săi în cursul LOTERIEI a 12-a cele mai IMPORTANTE CÂȘTIGURI.

6.000.000 lei

la tragerea clasei a 4-a; câștigul cel mare încasat de patru jucători la Timișoara. MILIOANE, PESTE MILIOANE, în toate orașele țării.

NOROC LA LOTERIA 13-A PRIN COLECTURA DACIA

SEDIUL LOCAL:

ATENȚIUNE! IN PATRU LUNI
167.112 câștiguri
IN VALOARE DE
429.070.200 LEI
Priviți planul acesta:

PLANUL DE TRAGERE AL LOTERIEI DE STAT PE CLASE

LOTERIA 13 — CONEXATĂ CU LOTERIA UNIUNII FUNDAȚIILOR CULTURALE REGALE — SISTEM MIXT

70.000 NUMERE ÎN 3 SERII (210.000 LOZURI) ȘI 4 CLASE CU 167.112 CÂȘTIGURI

CLASA INTÂIA
Tragerea: 15 Martie 1937

Câștiguri	Lei	Total Lei
3 a	1.000.000	3.000.000
3	500.000	1.500.000
3	200.000	600.000
6	100.000	600.000
12	50.000	600.000
15	20.000	300.000
108	10.000	1.080.000
900	4.000	3.600.000
6300	1.592	10.029.600
7350 câștiguri		Lei 21.309.600

Câștigurile totalizate pe clase

Câștiguri	Lei	Total Lei
3 a	1.000.000	3.000.000
6	200.000	1.200.000
9	100.000	900.000
12	50.000	600.000
60	10.000	600.000
120	5.000	600.000
600	2.000	1.200.000
8400	228	1.915.200
9210 câștiguri		Lei 10.015.200

Total 16.560 câștiguri în valoare de Lei 31.324.800

CLASA TREIA
Tragerea 15 Mai 1937

Câștiguri	Lei	Total Lei
3 a	1.000.000	3.000.000
3	500.000	1.500.000
3	200.000	600.000
6	100.000	600.000
12	50.000	600.000
18	25.000	375.000
108	15.000	1.620.000
900	6.000	5.400.000
6300	2.956	18.622.800
7350 câștiguri		Lei 32.317.800

Câștigurile totalizate pe clase

Câștiguri	Lei	Total Lei
3 a	1.000.000	3.000.000
6	200.000	1.200.000
9	100.000	900.000
12	50.000	600.000
60	10.000	600.000
120	5.000	600.000
600	2.000	1.200.000
8400	228	1.915.200
9210 câștiguri		Lei 10.015.200

Total 16.560 câștiguri în valoare de Lei 42.333.000

CLASA DOUA
Tragerea: 15 Aprilie 1937

Câștiguri	Lei	Total Lei
3 a	1.000.000	3.000.000
3	500.000	1.500.000
3	200.000	600.000
6	100.000	600.000
12	50.000	600.000
15	20.000	300.000
108	10.000	1.080.000
900	5.000	4.500.000
6300	2.272	14.313.600
7350 câștiguri		Lei 26.493.600

Câștigurile totalizate pe clase

Câștiguri	Lei	Total Lei
3 a	1.000.000	3.000.000
6	200.000	1.200.000
9	100.000	900.000
12	50.000	600.000
60	10.000	600.000
120	5.000	600.000
600	2.000	1.200.000
8400	228	1.915.200
9210 câștiguri		Lei 10.015.200

Total 16.560 câștiguri în valoare de Lei 36.508.800

CLASA PATRA
Tragerea 15 Iunie 1937

Câștiguri	Lei	Total Lei
3 a	6.000.000	18.000.000
3	2.000.000	6.000.000
6	1.000.000	6.000.000
12	400.000	4.800.000
30	200.000	6.000.000
135	100.000	13.500.000
150	70.000	10.500.000
225	30.000	6.750.000
300	20.000	6.000.000
6300	7.000	44.100.000
42000	3.636	152.712.000
49164 câștiguri		Lei 274.362.000

Câștigurile totalizate pe clase

Câștiguri	Lei	Total Lei
18 a	1.000.000	18.000.000
24	100.000	2.400.000
36	70.000	2.520.000
90	20.000	1.800.000
150	10.000	1.500.000
750	4.000	3.000.000
67200	228	15.321.600
68268 câștiguri		Lei 44.541.600

Total 117.432 câștiguri în valoare de Lei 318.903.600

PREȚUL LOZULUI inclusiv ANEXA	1/1	3/4	1/2	1/4
Pentru toate 4 clasele . . . Lei	3.200	2.400	1.600	800
Pentru fiecare clasă . . . . . Lei	800	600	400	200

TOTAL GENERAL 167.112 câștiguri în valoare de Lei 429.070.200

NU FUGIȚI DE NOROC!
LOZUL LOTERIEI DE STAT ESTE CHEIA ȘANSEI!
La fiecare 15 ale lunii, oriunde ați fi, el stă de veghe PENTRU DV. IN DRUMUL AVERII.
Un loz intreg 800 lei pe clasă
Un Sfert de loz 200 lei pe clasă
CU 200 LEI PUTEȚI CÂȘTIGA UN MILION!

Astrescu
PERMANENTĂ A NOROCULUI

BRCT — BANCA ROMANA DE COMERT

loteria de stat
marea colectură
Banca Română de Comerț
București
Calea Victoriei 29.
Sediul central:

Nu uitați că
Banca Română de Comerț
a plătit acuma, pentru a 6-a oară
lozul cel mare de 6 milioane!

SUCURSALELE DIN BUCUREȘTI: Calea Victoriei 34, Str. Smârdan 2, Str. Doamnei 8, Cal. Griviței 233, Cal. Dudești 26.
Comenzile din provincie se execută la simpla cerere a jucătorilor

La Cameră

D. Octavian Goga apără drepturile studenţimii şi ale preoţimii româneşti

Şeful partidului naţional-creştin, analizează măsurile de ordine ale guvernului şi critică exagerarea lor

Şedinţa de ieri a Camerei s'a deschis la ora 4, sub preşedinţia d-lui N. N. Săveanu. Pe banca ministerială, d-nii Costinescu, Valer Pop, Ion Nistor, Victor Iamandi.

După ce d. LEON SCRIDON a ridicat un protest, de care ne ocupăm în altă pagină, a luat cuvântul d. OCTAVIAN GOGA, preşedintele partidului naţional-creştin spunând următoarele :

„In legătură cu discuţiunea care a avut loc eri aici la Cameră, când s'a vorbit despre crima dela Iaşi, iau cuvântul astăzi, pentru ca să examinez, foarte pe scurt câteva măsuri, pe care le-a luat guvernul, rămânând ca atunci când aceste măsuri vor comporta o discuţie, în materie de legiferare, să se ia cuvântul din nou în numele partidului meu.

„Am aici comunicatul guvernului, în care se prevăd mai multe măsuri, pentru pacificarea spiritelor şi pentru întronarea liniştei în ţară. Cea dintâi măsură este închiderea universităţilor. Comunicatul spune: *„Consiliul de miniştri aprobă închiderea vremelnică a tuturor universităţilor şi a căminurilor studenţeşti din ţară. Universităţile vor fi redeschise după reorganizarea lor, potrivit noilei legi pentru învăţământul universitar"*.

CARACTERELE UNEI MASURI

Eu cred, că această măsură de închidere a universităţilor este o măsură şi pripită şi necorespunzătoare. Intâi, trebue să recunoaştem, că învăţământul suferă depe urma unei asemenea măsuri Se închid universităţile tocmai în vremea când acum între Crăciun şi Paşte, este sesiunea examenelor. In afară de aceasta, un lucru poate şi mai grav: se dă un aspect moral foarte puţin corespunzător şi realităţi şi intereselor ţării noastre. Se dă impresia că, cu această crimă dela Iaşi este solidară întreaga studenţime. Toată studenţimea din ţară este răspunzătoare pentru acest lucru. Intr'o vreme când la universităţi e linişte — sau la unele universităţi, absolută linişte — ne pomenim deodată cu închiderea universităţilor.

...ŞI CONSECINŢE

„Ce va zice ţara şi ce va zice, mai ales, străinătatea? Cum va judeca lucrurile având în faţa ei hotărârea că tot învăţământul universitar din România este pur şi simplu suspendat?

„Noi nu putem să îngăduim — când zic noi, cred că şi dv. — ca să dăm impresia că un vânt de nebunie colectivă a atins tineretul universitar din ţara noastră. Şi la toate acestea se mai adaogă şi alte lucruri. Tineretul scos dela universităţi, din cadrul indeletnicirilor lui normale, scos din viaţa lui de studiu şi din viaţa lui colectivă, înăviduализat fiecare ins şi trimis acasă, se anarhizează.

„Eu citesc în gazetă azi, că guvernul pune la dispoziţie, pe seama studenţilor, trenuri casă plece pe la casele lor, să se scape de ei, de aci, din Bucureşti, dela Cluj, dela Iaşi. Apoi, în ce priveşte pe cei 40.000 de studenţi trimişi acasă, închipuiţi-vă dv. care este consecinţa? Vreţi linişte în ţară? Intorşi acasă, fiecare din aceşti studenţi, în mod normal, vor lua contact cu părinţii lor, cu rudele lor, va fi un colocviu reciproc, se vor întreba unii pe alţii cari sunt pricinile pentru cari au plecat acasă.

„Vă pun în vedere, ca un om care am avut aface şi cu sufletul studenţimei şi ceva cu guvernarea acestei ţări: Vreţi linişte? Nu veţi avea linişte! Sunt măsuri toate acestea cari laolaltă vor atrage după sine şi mai mare efervescenţă în ţară...

Totdeauna noi am avut interes să fie ordine şi o vom ţine, vrem s'o ţinem. Noi n'am pus niciodată violenţa la contribuţie, deşi am declarat că ea există în arsenalul nostru şi când nu va mai fi alt mijloc de a salva ordinea în stat decât violenţa, atunci cu toate consecinţele pentru noi şi răspunzând pentru această aplicare, o vom pune în lucrare. Insă n'am ajuns acolo.

„CAT DESPRE MUNCA ROMANEASCA ?"

„Va putea să ajungă să ocrotească munca românească în temeiul unei legi de care nu s'a ţinut seamă până acum. Dintre dv. a fost d. Alimăneşteanu care a venit la tribună cu foarte mare îngrijorare, înainte cu două săptămâni, arătând cari sunt consecinţele legii pentru ocrotirea muncii româneşti, şi dv. domnule Alimăneşteanu, ca bun român, aţi venit să arătaţi aci că sătătea şi atâtea întreprinderi cu caracter străin au fost examinate nu ştiu câte, că s'au datt amenzi de 20 milioane şi că s'au plătit numai 2 milioane depe urma transgresiunilor duse în desconsiderarea muncii naţionale de întreprinderile particulare din România.

Vedeţi, sunt lucruri, pe care noi în fierbinţeala controverselor le uităm. Eu v'aşi felicita, domnule ministru ca d-voastră să luaţi aceste măsuri înainte, dar nu prea cred în eficacitatea lor şi iată decc: trustul, cartelul, întreprinderile străine! Aici trebue, domnilor, o schimbare radicală, în concepţie politică, pentru ca aceste lucruri să se poată duce la bun sfârşit. Eu vreau să stărui, n'am motive să părăsesc cu un milimetru linia de delicateţă personală faţă de dv. dar daţi-mi voe să mă îndoiesc în faţa ideei că acum de ultimă oră, vom avea dispariţiunea trusturilor şi reglementarea carteluri".

La urmă a continuat discuţia la legea pentru organizarea agriculturii.

Şedinţa s'a ridicat la ora 8.

Azi, la ora 4, şedinţă.

Concluzii

Daţi-mi voe să strâng laolaltă constatările mele în foarte puţine cuvinte, fiindcă vreau să termin.

Spuneam, guvernul însuşi recunoaşte că exîstă o stare sufletească tulbure, în ţară, determinată de motive naţionale bine cuvântate. Atunci, când văd că vrea să se ia anumite măsuri, se schiţează gestul unor anumite măsuri care ar fi să împace starea sufletească de clocotire, în sens naţional în societatea noastră, pentrucă iată ce spune mai departe comunicatul guvernului: Consiliul aprobă propunerea domnului ministru al Industriei pentru a face mai eficace ocrotirea muncii româneşti.

Dacă noi ne dăm seama de realitatea noţiunilor şi de cuvintele care trebue să răspundă la noţiuni, daţi-mi voe să trec aşa, ca un fel de zâmbet de indulgenţă în faţa acestei afirmaţii: ocrotirea mai eficace a muncii româneşti.

Cum adică? Acum, în ultima oră, în ajunul plecării?...

Aceasta îmi aduce aminte că toate făgăduelile mari, se fac la plecare. Din istoria Ardealului ştiu că Kosuth, când a început căderea Ungariei, la Orşova, a făgăduit românilor din Ardeal drepturi, pentru a fi contra habsburgilor şi apoi a fugit. Aşa faceţi şi dv. cu ocrotirea eficace a muncii româneşti, când, după Constituţie mai aveţi puţin de stat, cum zic eu, mai mult, cum ziceţi dv. Mai departe se spune că se aprobă măsurile elaborate contra cartelurilor şi trusturilor şi pentru o împiedicare a abuzurilor lor în producţia industrială. Daţi-mi voe ca, pe lângă nedumerirea mea, să pun unele întrebări de circumstanţă. Se efteneşte zahărul, fierul, uneltele agricole? Ce s'a întâmplat?

DAR AVOCAŢII ŞI DOCTORII?

„Daţi-mi voe să întreb ce zice la toate aceste lucruri şi Ausnit? Este realmente un adevăr că se va pune capăt trusturilor şi cartelurilor? Până ce acest lucru se va întâmpla, daţi-mi voe să trec cu un zâmbet de indulgenţă mai departe.

Dar, dv. aţi luat măsuri în contra studenţilor, vreţi să luaţi în contra preoţilor. Dar ce faceţi cu avocaţii, pentrucă şi la avocaţi, în asociaţiile lor profesionale, este aceiaşi frământare de ordin naţional?

Intr'un cuvânt, ce vă faceţi cu toate profesiunile intelectuale? Fiindcă eu afirm că în toate profesiunile intelectuale la noi este aceiaşi fierbere de protestare, fierberea care cere punctul de vedere naţional românesc să triumfe pe toată linia?

„Atunci, domnilor, daţi-mi voe să vă spun că nu aceste măsuri de circumstanţă, luate de un guvern care pleacă, vor putea să restabilească echilibrul interior al statului nostru.

Aici nu se cere să se ia măsuri de către un guvern care pleacă, ci se cer măsuri cari să întroneze liniştea, măsuri luate de către un guvern care vine.

Mişcarea naţională, d-nii mei, este astăzi organică ea nu mai poate fi nici trasă la îndoială şi avalanşa ei nu mai poate fi oprită.

„Intâi triumful ideiei naţionale, cu toate atributele ei logice în viaţa publică şi în viaţa de stat a României şi pe urmă ordinea se va afirma, ca o consecinţă logică a acestui triumf".

CUVANTUL GUVERNULUI

După cuvântarea d-lui Octavian Goga, au luat cuvântul d-nii IAMANDI, POP şi NISTOR, justificând măsurile luate în consiliul de miniştri şi susţinând că numai prin ele se va ajunge la restabilirea liniştei şi ordinei publice.

In replică, d. Octavian Goga a spus :

„In materie bisericească, în legiferarea pe care a primit-o biserica noastră aceşti conducători nu au fost ocrotitori ai bisericei. Dv. ştiţi foarte bine că la mijlocul veacului al XIX-lea era o luptă acerbă în cadrul Republicei franceze cu congregaţiunile bisericeşti. Această tendinţă de luptă contra bisericei a fost adoptată de foarte mulţi dintre fruntaşii noştri politici care au luat contact cu ideologia străinătăţii.

Trebuia însă să se păstreze un patrimoniu al vieţii noastre bisericeşti, un patrimoniu material. Gândiţi-vă şi-mi veţi da dreptate fiindcă vorbesc aici de trecut.

Dealtfel adevărul a fost recunoscut şi de dv. atunci când aţi venit şi aţi hotărît ca mânăstirea dela Neamţu să fie reintegrată în drepturile ei istorice şi să i se dea 18 mii hectare de pădure. Prin aceasta aţi făcut un act de recunoaştere postumă, v'aţi recunoscut greşeala iniţială, istorică, ce rezidă în deposedarea patrimoniului bisericesc.

„Eu dela început am susţinut biserica în prerogativele ei firesti, fiindcă mi-am dat seama că un stat naţional, care trebue să-şi albă consolidarea lui, nu poate să nu aibe Biserica drept punct de reazem în străduinţa lui. Si ca o consecinţă a acestei concepţii, am întemeiat ministerul cultelor, am fost cel dintâi ministru de culte, am făcut separaţia ministerului cultelor de ministerul instrucţiunii. Sunt întemeietorul ministerului cultelor, am făcut cea dintâi lege de organizare bisericească, am iniţiat toate convorbirile cu toate cultele pentru moralizarea raporturilor dintre Biserică şi Stat. De atunci încoace cu toate ocaziile, fiind membru în consiliile eparhiale în continuitate cu trecutul — acolo, la Sibiu şi la Cluj, am fost şi în trecut — am afirmat totdeauna drepturile Bisericii.

Adăposturi pentru tinerii săraci

„Trecând la al doilea punct: închiderea căminelor. Mi se pare deasemenea o măsură pripită. In definitiv ce sunt aceste căminuri? Sunt adăposturi sărace pentru tinerii noştri săraci, cari dela războiu încoace ies dela ţară, trec prin acest exod de care vorbeam eri dela sate la oraşe şi reprezintă pe copiii ţăranilor noştri.

„Că sufletul lor este în clocot! Să-l remediem, să ne coborîm în acel suflet, că eu cred, că vă daţi seama că acest tineret care trăeşte în condiţiuni materiale foarte grele şi în condiţiuni de ordin moral umilitoare care trece pe sub furcile caudine ale umilinţei, care a trăit o viaţă de mizerie absolută şi fizică şi morală acest tineret cu sensibilitatea lu nu trebue anarhizat, NU TREBUE ARUNCAT IN STRADA. A închide căminurile înseamnă a-i scoate din orice cadru de supraveghere şi a-i trimite pe unii pe stradă, iar pe alţii pe la casele lor, cu toate consecinţele. Protestez împotriva acestui lucru şi cred că măsura este pripită.

GENEROSITATE MASURATA

„Aş crede, că este mult mai normal ca după ce 18 ani nu s'a făcut nimic real pentru studenţimea noastră de către stat, fiindcă ştiţi foarte bine că aceste căminuri sunt sau rezultanta contribuţiunei judeţelor, sau dacă nu sunt acţiuni de caritate sunt câtuşi de puţin rezultanta unor acţiuni de stat. Dacă ar fi fost vorba de o acţiune de stat atunci trebuia cineva, un partid, să fi realizat până acum ideia atât de normală a cetăţii universitare, despre care a fost de atâteaori vorbă la noi în ţară şi nu s'a făcut nimic.

Generozitatea statului român pentru studenţimea noastră a fost foarte măsurată şi nu s'a întemeiat o instituţiune serioasă, care să încadreze în ea destinele studenţilor noştri universitari cum ar fi fost o cetate universitară.

„Sevorbeşte, că se va aloca o sumă de 30 milioane şi că se vor împărţăşi din ea studenţii şi că acum, în sfârşit, aceste 30 milioane vor reprezenta o acţiune quasi postumă de recunoaştere a datorii din partea statului român.

D. OCTAVIAN GOGA

„Nu stărui asupra acestui lucru, însă îmi cam închipui eu ce vor fi aceste 30 milioane. N'aş vrea să le califlc „un premiu de conştiinţă", dar prin felul, prin uzul, prin tradiţia noastră, sunt sigur că ele vor fi împărţite oarecum după consideraţiuni care nu vor fi puse în directă legătură cu purtarea şi cu munca studenţilor.

Regulament interior

„Vă vorbesc aici în numele judecăţii mele personale, n'am nici un fel de acţiune de partid. Vorbesc de măsurile care le-a luat guvernul şi care cred că sunt nepotrivite. Eu cred că mult mai normal ar fi fost să se creeze un regulament interior al căminurilor. De ce nu se vine aici, de către guvern, cu acest regulament interior, în care să se fixeze cine are, dintre studenţi, dreptul să rămână în căminuri, să fie primit în cămin, ce atribuţiuni trebue să îndeplinească, care trebue să fie ordinea casei în aceste căminuri şi în ce chip le supraveghează guvernul? Eu fac parte, domnilor deputaţi, dintr'un comitet de îndrumare şi supraveghere al unui cămin studenţesc, căminul d-lui Vasiliu Bolnavu, şi vă asigur că acolo există un asemenea regulament interior, există un contact foarte viu cu personalităţile culturale, între cămin şi oamenii de seamă care merg acolo să ţină conferinţe, există o periodicitate în această acţiune şi este o regulă internă care, dacă se frânge de cineva, trebue să plece din cămin. Dacă această regulă, asupra căreia ar trebui să privigheze ministerul învăţământului, ar fi fost urmărită şi pusă în valoare, desigur că mai bine ar fi pentru învăţământ, decât pur şi simplu desfiinţarea căminurilor, aruncarea lumei pe stradă cu toate consecinţele. Aceasta este o a doua chestiune asupra căreia am avut onoarea să vă întreb.

SUPRIMAREA DREPTURILOR POLITICE ?

„Acum urmează un nou punct al d-voastră pe care să-mi daţi voe să-l relev. Se zice: „Consiliul de miniştri aprobă ca în legea depusă la Senat să se însereze un nou articol potrivit căruia se interzice studenţilor, sub sancţiunea exmatriculării să facă parte din vreun partid politic sau să participe la manifestări politice, obţinându-se astfel despolitizarea studenţimei universitare".

„Când va veni vorba ca această hotărîre să fie legiferată, atunci o vom analiza mai pe larg. Dar pentru moment mi se pare foarte greu şi îmi exprim oarecare nedumerire în faţa acestei măsuri: cum, adică, exerciţiul drepturilor politice la aceia cari sunt majori se poate suprima? Când un tânăr student împlineşte 21 de ani, atunci el nu intră, conform legilor în vigoare, în deplinul exerciţiu al drepturilor lui politice? O să intervină situaţiuni foarte paradoxale. Vasăzică tânărul student nu va avea drepturi politice şi va fi exmatriculat.

„Ni se pare această măsură foarte ciudată, dar mi-se pare mai ciudată psihologia din care porneşte o asemenea măsură. Cum adică, tineretul nostru să fie aşa de vitreg tratat de noi, să-i dăm un certificat aşa de trist, să-i spunem că n'are dreptul să-şi manifeste opiniile lui politice? Nu vreau să mă ocup, mai pe larg, de clocotul tineretului universitar, dar îmi dau perfect seama că la 21 de ani există o stare sufletească determinantă de altruism, de generozitate, de avânt, de entuziasm în faţa marilor probleme naţionale. Dacă cineva ar vrea tot veacul al XIX-lea la noi să-l caracterizeze în toată evoluţia lui politică, cred că na'r fi greşită această definiţie: „reformele României, mişcare tinerească". Din anul 1848 dacă vreţi, dela Bălcescu şi Avram Iancu, cari erau studenţi, şi până astăzi, în toată evoluţia de simţire şi gândire politică a neamului, tineretul a fost avantgarda mişcărilor naţionale la noi. Imi aduc aminte, în calitate de tânăr student, la Universitatea din Budapesta, ce mişcare reprezentam. Ziceţi dv.: bine, eu nu eram decât un atom din acea mare mişcare naţională, care cuprindea şirurile tineretului, şi am făcut acţiunea chibzuit, am fundat revista „Luceafărul", care a avut o mare repercusiune intelectuală şi literară şi eram student. Domnul Niculae Iorga, la 1907, era în fruntea tineretului universitar, care afirma aici, zgomotos, cu înfrângerea ordinea, prerogativele fireşti ale neamului în materie literară şi în materie intelectuală. Inainte de război, mişcarea de altruism, de mâini curate, de protestare, de apropiere a graniţelor, cine a făcut-o dacă nu aceşti studenţi? Acum, acestor studenţi, acestui corp de elită ca simţire românească, noi să-i retragem drepturile fireşti, politice, de a-şi manifesta opiniile lor?

PRELUDIUL STRIVIRII MIŞCARII NAŢIONALE

„Indrumarea tineretului pe căi bune, creşterea tineretului în mod normal, scoaterea tineretului de sub aceste furci caudine ale umilinţei în care trăeşte, acestea trebuesc făcute, nu însă înlăturarea tineretului cu totul dela manifestarea ideilor lui în faţa situaţiunilor politice. A scoate tineretul din mişcarea politică, adică a-l priva de dreptul firesc de a-şi arăta părerile în faţa marilor curente de simţire şi de gândire, care agită neamul, ar echivala pur şi simplu cu înlăturarea mişcării naţionale, cu strivirea mişcării naţionale.

„Bucuraţi-vă domnilor deputaţi, că tineretul chinuit, aşa cum este el, cu viaţa lui, aceşti copii de ţărani, în loc să meargă spre curentele extremiste şi comuniste, cum mi-a fost foarte frică în cursul vremii, îl văd că este în continuarea tradiţiilor vechi de bună afirmare naţională românească.

Contestarea misiunii istorice a preoţimii

„Dar, se merge şi mai departe, dincolo de tineret şi se contestă dreptul preoţimii de a-şi afirma părerile politice. Eu mi-am făcut un caz de conştiinţă, din problema preoţimei. Eu însumi sunt fiu de preot. Ştiu care este misiunea istorică a preoţimii, ştiu în ce făgaş s'a desfăşurat şi aici şi, mai ales, în Ardeal. Sunt gata să primesc cu dv. oricând o discuţie asupra misiunei preoţeşti. Iată ce spune comunicatul dv.: „Aprobă demersul Ministerul Cultelor, făcut în numele guvernului, către I. P. S. S. Patriarh, pentru a sancţiona participarea preoţilor la campaniile de ură şi de învrăjbire şi cari tranformă biserica în armă de luptă politică. Autorizâ pe Ministerul Cultelor a aviza la măsuri pentru prevenirea acestor fapte".

„Citese acest lucru din gazeta „Dimineaţa", care pe pagina întâi, cu mare bucurie, etalează această hotărâre.

Desigur, că este în sânul lui Avram o mare bucurie de familie. In aceeaşi gazetă văd, mai departe că d. ministru al cultelor a cerut convocarea Sfântului Sinod. Iată ce spune această gazetă :

In această şedinţă urmează să se discute măsurile ce trebuesc luate împotriva preoţilor, care fac politică militantă şi în special contra acelora care au luat parte activă la manifestările grupărilor de extremă dreaptă".

„In mod natural, eu nu ştiu dacă d. ministru cunoaşte bine rânduiala bisericească. In altar la noi n'a fost vorba de nici un fel de agitaţii.

Preoţimea noastră, în tot cursul vremurilor, a fost în fruntea mişcărilor naţionale. Daţi-mi voe, mie, în această privinţă, să vă spun câteva cuvinte, mie, care nu numai eă sunt fiu de preot, dar sunt dintr'o regiune unde, dacă nu ar fi intervenit rolul preoţilor în viaţa noastră politică, însăşi existenţa noastră de stat ar fi fost primejduită.

Ştiţi foarte bine, că din istoria literaturii noastre se degajează strigătul poetului ardelean, care zicea: preoţi cu crucea în frunte. **Preoţi cu crucea în frunte am avut noi în trecutul nostru şi potrivit rândueli acestei tagme, atribuţiilor istorice ale preoţimei se îndeplineşte misiunea preoţilor şi astăzi, când preoţii sunt susceptibili la curentele de simţire şi de gândire care agită organismul sufletesc al neamului nostru. Noi nu putem să înfrânăm, într'un fel sau altul, manifestarea limpede a tagmei preoţeşti şi nu putem să stânjenim preferinţele tagmei preoţeşti faţă de un curent de gândire sau faţă de alt curent de gândire. Există mişcarea comunistă dincolo de graniţă. Preoţimea noastră ştie ce înseamnă comunismul pentru biserică, ştie suferinţele bisericii surori din Rusia, ştie care ar f urmările unui triumf al comunismului. Atunci daţi-i voie preoţimei ca, cu gândirea ei politică, să se plaseze cu totul împotriva mişcărilor de stânga şi să se afilieze aşa ziselor mişcări de dreapta, fiindcă dv. vorbiţi şi în gazete se scrie de mişcările de dreapta.**

Eu nu ştiu, însă, un lucru, domnilor deputaţi; cine va califica vrăjmăşia şi ura? D-voastră sunteţi sibilic în toate atitudinile şi spuneţi „nu li se va îngădui să ia nici un fel de atitudine de vrăjmăşie sau ură". Ce este, însă, vrăjmăşia, ce este ura? Nu se ştie. Cine le califică? Nu se ştie. Părerea mea este, că se face o mare greşeală. Lăsaţi liberă manifestarea gândirii şi a simţirii preoţeşti. Nu te poţi lupta cu aceste gânduri şi cu aceste simţiri, cari descind din vecinătatea altarului. Preoţimea noastră a mers totdeauna pe liniile mari ale istoriei. Nu am nici un motiv să cred că astăzi preoţimea nu merge mai departe pe drumul consacrat, pe făgaşul istoriei, îndeplinindu-şi misiunea ei de odinioară.

Efect contrariu

„Dv. vorbiţi că veţi despoliticiniza viaţa noastră politică dacă şi studenţimea şi preoţimea o veţi da la o parte. Nu o veţi despoliticiniza. O veţi desintelectualiza. Acest lucru îl veţi face. Ştiu, că pentru mulţi dintre dv. mare tragere de inimă pentru acest substantiv nu există; însă aceasta va fi consecinţa. Eu vreau ca preoţii să-şi aibă mai departe rolul de fruntaşi politici în viaţa noastră publică, pentru că nu vreau să fac politică cu cârciumari, vreau să fac politică cu preoţii.

CAMAŞILE ALBASTRE

„Dar cu uniformele ce aveţi? Gândiţi-vă uniformele ce înseamnă? Le îmbracă, mai ales, tineretul. Eu am agreiat ideia de a da o cămaşe albastră tineretului care este împrejurul mişcării partidului naţional creştin. Daţi-mi voe să vă spun că această uniformă reprezintă idea de demnitate, reprezintă ideia de ordine.

Să nu protestaţi prea tare împotriva uniformelor pentrucă atunci nu vă găsiţi pe aceiaşi linie cu un membru din guvernul dv.

Cu uniforma s'a menţinut ordinea. Am avut mai multe întruniri mari şi toate au avut un caracter de linişte, demnitate şi de ordine, care a fost admirat, şi de cei din ţară şi de străinătate. Ultima oară, acum la 8 Noembrie am adus un foarte mare număr de oameni aici, cari au defilat 7 ore. Câţi au fost, nu vr'au să-i număr, însă au fost foarte mulţi. Ce nelinişte a fost?

Activitatea partidului naţional-creştin din Soroca

Organizaţia oraşului şi-a îmbogăţit cadrele prin intrarea în sânul ei a cucernicului protopop Haralamb Vârtosu, protoiereul judeţului Soroca. O distinsă figură a Bisericii, un vajnic luptător al cauzei naţionale pe aceste meleaguri cutropite de străini, protopopul Vârtosu reprezintă un frumos aport pentru organizaţia locală. Simpatia de care se bucură în toate cercurile româneşti, nu poate să fie decât un îndemn pentru cei alături de care va lupta de azi înainte cucernicia sa, luptă în care dorim toată izbânda.

In vederea apropiatelor alegeri comunale care vor avea loc în cursul lunei Martie, P. N. C. face o susţinută propagandă, la care îşi dau concursul toate forţele disponibile din oraş şi judeţ.

Astfel, Sâmbătă seara, 20 c., s'a ţinut în comuna suburbană Bujoráuca în casa gospodarului Martin o însufleţită adunare, cu care ocazie s'au discutat nevoile şi situaţia edilitară a suburbanelor.

Luni 22, s'a ţinut o altă întrunire în suburbana Zastânca, cu aceeaş numeroasă participare.

La ambele adunări, au luat parte d-nii: dr. Ion Constandachi, avocaţii Paul Gorgos şi M. T. Pinetta, Mircea Candiani, Stanchievici, Stolearov, etc.

Duminică 21 c., d-nii Paul Gorgos, M. T. Pinetta şi M. Candiani s'au deplasat în satele Iojniţa, Cosăuţi şi Egoreni, unde în cadrul unor mărete adunări s'a relevat deosebirea dintre P. N. C. şi toate celelalte grupări politice.

Entuziasmul cu care este primit pretutindeni programul nostru, face să se creadă că reuşita în aceste alegeri este asigurată.

D. prof. A. C. Cuza, vorbeşte în chestiunea atentatului dela Iaşi

Şedinţa s'a deschis la orele 4 sub preşedinţia d-lui *I. Purcăreanu.*

Pe banca ministerială d-nii : *gen. Paul Angelescu, D. Iuca, dr. C. Angelescu şi Ştefănescu-Goangă.*

I. P. S. S. PATRIARHUL DR. MIRON CRISTEA, la sumar, spune că în şedinţa precedentă a fost întrebat de un senator, care este părerea rezeprezentantului bisericii în chestiunea atentatului de la Iaşi.

Inaltul Patriarh arată că Biserica română s'a pronunţat clar şi categoric, cu prilejul asasinării lui I. G. Duca şi împotriva oricărui atentat, crime sau violenţe. Căci nu există nicăieri biserică care să aprobe asemenea acte.

In cazul d-lui rector al Universităţii din Iaşi, spune I. P. S. Sa — Biserica are acelaş cuvânt de dezaprobare pe care l-a rostit întregul Senat în şedinţa de eri.

In ce mă priveşte personal, eu am toată stima şi prietenia faţă de d. Traian Bratu — fostul preşedinte al Senatului, încât atentatul petrecut m'a cuprins de durere.

Cuvântul d-lui prof. A. C. Cuza faţă de atentatul dela Iaşi

D. prof. A. C. CUZA : arată că în şedinţa de eri, onoratul Senat, prin graiul reprezentanţilor tuturor partidelor a înfierat atentatul împotriva rectorului de la Iaşi. Nu am luat cuvântul atunci, eri, pentrucă voiam să iau cuvântul astăzi şi nu numai pentru o înfierare solemnă a unui act care se înţelege dela sine că nu poate să aibe aprobarea nimănui, ci pentru a avea în vedere o altă consideraţie, în legătură cu acest act.

Mai întâi un lucru : dvs. cari aţi luat măsuri şi sunteţi pe cale de a lua măsuri — şi vom vedea ce măsuri voiţi a lua nu ştiţi care sunt motivele cari au determinat pe acei atentatori să atenteze la viaţa rectorului dela Iaşi.

Nu se ştie, nu le ştim niciunul, şi de aceea toţi suntem înduşi la anumite presupuneri şi la anumite bănueli.

Imi pare bine că pe aceste bănci se află şi d. profesor Costăchescu ; poate că d. profesor Costăchescu ştie mai bine decât noi, care sunt cauzele care au determinat acest atentat.

D. IULIU MUMUIANU : Nu se cunosc nici atentatorii, domnule profesor.

D. prof. A. C. CUZA : Prin urmare nu ştim ce a fost. Şi pentruca să luăm orişice măsuri — măsuri mai ales generale, severe, aşa cum se ţau — trebue să ştim întâiu care este cauza care a determinat atentatul acesta.

Se vorbeşte, domnilor, şi s'a vorbit — nu vreau să aduc această chestiune la tribuna Senatului — dar se vorbeşte că ar fi oarecari simpatii pentru anti-fascişti, pentru comunişti, nu ştiu ce. Şi atunci s'ar putea explica acest atentat.

Domnilor, nu de aceasta am venit, prin urmare nu ca să mă pronunţ asupra atentatului, a cărui cauză n'o cunoaştem. Domnilor, este altceva aci: eu mă refer la măsurile care după acest atentat le-a luat guvernul. Şi să-mi daţi voe să spun dela început că-mi face impresia că guvernul acesta e pe sfârşite nu numai din punct de vedere constituţional, ci e pe sfârşite şi din punct de vedere guvernamental, adică că nu mai are puterea să guverneze, şi nemai având puterea să guverneze, ceiace îi determină sfârşitul său apropiat, să-mi daţi voe să mă grăbesc a vă prezenta condoleanţele mele. (Ilaritate). Dar în acelaş timp, este foarte grav pentru ţară, care ea sărmana suferă depe urma măsurilor pe care dv. le luaţi. Sunt măsuri, care sunt profund dăunătoare ţării, şi absolut inutile din punctul de vedere al îndreptărilor, pe cari dvs. vă propuneţi a le lua.

Domnilor, cari sunt aceste măsuri? Şi îmi pare bine, că d. ministru al educaţiei naţionale este aci. Dvs. luaţi măsura de a închide toate universităţile din ţară, şi toate căminele.

Eu vă întreb pe dvs., pentruce?

Pentru ca să scoţi din universitate tinerii care sunt veniţi să înveţe. Pentruca să scoţi din universitate 40 mii de studenţi, câţi sunt, pentru că 3 — dacă vor fi fost studenţi, — nici aceasta nu se ştie — au atentat la viaţa rectorului Universităţii dela Iaşi?

Este profund dăunător pentru ţară şi pentru instrucţia publică, ca şi pentru educarea acestor tineri.

D. A. C. CUZA

Dar, domnilor, este şi o altă parte cu care eu nu mă unesc, care intră în concepţia dvs., daţi-mi voie să spun, regretabilă concepţie, aceea că studenţii n'au dreptul să facă politică.

D. IULIU MUMUIANU : Să se modifice Constituţia.

D. prof. A. C .CUZA: Dar, d-lor cine a făcut politica care a adus ţara aceasta în starea care se găseşte, dacă nu studenţimea, adică reprezentanţii culturii române? Voiţi dvs. ca studenţii să nu se mai ocupe de politică? Il condamnaţi dvs. numai la bucureala sterilă a cărţii?

D. dr. C. ANGELESCU, ministrul educaţiei naţionale : Veţi discuta această chestiune imediat, fiindcă vine acum în discuţiunea Senatului legea învăţământului universitar.

D. prof. A. C. CUZA : Eu nu era s'o discut, dacă d-ta nu dădeai pe studenţi afară din universităţi şi nu-i puneai în vagoane.

Eu m'am grăbit să viu la această tribună pentru a vă preveni. Ceace va mai urma este altceva.

Regret că d. profesor Iorga nu a protestat pentru bunul său prieten, care eram eu. Şi instrumentul dvs., domnule ministru, a fost chiar rectorul Bratu. O spun aceasta şi nu o puteţi tăgădui.

PROIECTE DEPUSE

D. prof. dr. MARIUS GEORGESCU a depus un proiect din iniţiativă parlamentară prin care se cere modificarea aliniatului 3 al art. 87 din legea pentru organizarea învăţământului superior (votată la 22 Aprilie 1932).

D. D. IUCA, a depus proiectul de lege pentru modificarea unor articole din legea pentru obligaţiunile atelierelor de arte grafice.

COMUNICARI

D. AL. SAMOIL a depus un memoriu al văduvelor de război, din Ialomiţa care primesc pensii de mizerie şi cere ca guvernul să amelioreze această stare de lucruri.

D. APOSTOL POP, a adresat o comunicare d-lui ministru de finanţe prin care a cerut modificarea art. 46 din legea pentru perceperea şi urmărirea veniturilor.

LEGEA INVAŢAMANTULUI SUPERIOR

Se trece apoi la ordinea de zi : discuţiunea generală asupra modificării unor articole din legea învăţământului superior.

D. N. IORGA, luând cuvântul la discuţiunea generală a proiectului, aduce critici vehemente noilor dispoziţiuni prevăzute în proiect. D-sa este de părere că în cazuri de turburări studenţeşti, armata sau poliţia are dreptul să intervină în Universitate, cu toată autonomia ei.

Au mai luat cuvântul d-nii: prof. Costăchescu, prof. Hurmuzescu şi prof. C. Stoicescu.

La sfârşit de şedinţă s'a votat proiectul de lege pentru organizarea clerului militar. Şedinţa s'a ridicat la orele 8 seara.

Azi şedinţă la orele 4 d. m.

SENATUL

Intrunirea naţional-creştinilor din jud. Ciuc

Comitetul de direcţie al organizaţiei partidului naţional creştin din judeţul Ciuc, s'a întrunit cu toţi şefii de sectoare din judeţ, Sâmbătă 27 Februarie în oraşul Miercurea Ciuc, *luând în discuţie soluţiile cele mai nimerite pentru propaganda de pătrundere a ideilor călăuzitoare ale partidului, în populaţia judeţului.*

D. inginer Licus Ionescu *făcând o analiză obiectivă combate metodele în care s'a înţeles să se facă politică de către vechile partide ce au guvernat ţara. D-sa a încheiat, spunând că vede cu bucurie, cum ţara se îndreaptă cu încredere către torţa de nădejdi, aprinsă de marii noştri conducători: A. C. Cuza şi Octavian Goga.*

D. Constantin Sachelarie *propune participarea organizaţiei la alegerile comunale ce vor avea loc în judeţ, începându-se lupta în acest sens în oraşul Gheorghieni.*

Se hotărăşte sprijinirea campaniei electorale în vederea alegerilor comunale la Gheorghieni, unde activează d. Ciuchi, la Bicazul Ardelean, Ghimeş şi Vâslobeni.

S'au primit apoi inscrierile în organizaţie a numeroşi intelectuali din judeţ.

ROMANI!

Voi cu inima creştină :
De pe ochi voştri rupeţi
Pânza'ntinsă de duşmani,
Nici un ac dela jidani!

ULTIMA ORĂ

Cinismul ghettoului din Sărindar

Impertinența judeo-comunistă atinge culmile nerușinării. Blumenfelzii și Honigmannii somează guvernul să desființeze presa naționalistă și să aplice exponenților scrisului naționalist, tratamentul CHARLES MAURRAS

Țara cere din contră, stigmatizarea canaliilor judeo-comuniste din Sărindar

Pe măsură ce crește simțirea țării pentru ideia națională, canaliile judeo-comuniste din Sărindar, pierzându-și capul, devin tot mai obraznice și mai inconștiente.

După ce zile dearândul, au înjurat mișcarea naționalistă și au batjocorit prin caricaturi pe toți fruntașii țării, pe unii prezentându-i ca văcari, pe alții ca apași (d. prim-ministru Tătărăscu), Fagurmanii și Blumenfelzii pretind în „Adevărul" și „Lupta" de ieri, nici mai mult nici mai puțin, decât arestarea gazetarilor naționaliști și desființarea presei intransigente românești.

Dar să-i lăsăm pe jidani să vorbească, ca să vadă opinia publică românească, până unde merge impertinența gangsterilor din Sărindar.

Iată ce scrie „Lupta" celor doi pirați din galoții sovietici:

BIEȚII CALOMNIAȚI

„Guvernul este hotărît — deținem aceasta din SURSA OFICIALĂ — să pună capăt desmățului presei huliganice care asmuță nu numai la ură și desemnează pe cine anume trebue molestat și chiar asasinat, dar care denunță o întreagă populație ca trădătoare, vânzătoare de țară și practicând omorul ritual.

„Prin caricaturi imunde și infame d. Mihalache, d-rul Lupu, Madgearu, Cancicov, Iamandi, etc., sunt zilnic înfățișați ca vânduți Cahalului, cum Cahalul le aduce saci de aur ca să-i vândă țara! Nu e de mirare că se găsesc inculți și svăpăiați cari cred că într'adevăr d-nii Mihalache, d-rul Lupu, Madgearu, etc., trădează țara pentru arginții Cahalului!

„Autoritățile se pare că s'au încredințat, în fine, că nu e admisibil ca atunci când se impun tuturora măsuri excepționale, să se tolereze o astfel de presă.

„Intr'adevăr prea mult au fost tolerate excesele extremiștilor de dreapta.

TOT CE ȚARA ARE MAI CURAT ȘI PATRIOTIC!

„Defăimarea a tot ce are țara aceasta mai patriotic și mai curat, cum sunt oameni ca d. Mihalache, ca d-rul Lupu, Madgearu, Gr. N. Filipescu, Cancicov, Iamandi, etc., etc.. de către niște spioni și mercenari în solda străinilor, sporește atmosfera încărcată de astăzi.

„Prin urmare și în această direcție guvernul trebue să aplice cele mai drastice sancțiuni dacă vrea să calmeze spiritele.

„E singurul antidot ce se impune contra otrăvei răspândite de huligani".

FIȚUICILE... MIZERABILE!

Iar „Adevărul" lui Kanalie Blumenfeld, după ce injură mișcarea naționalistă pe toate coloanele, adaugă:

„Există o sumedenie de fițuici, cari pe tonul cel mai mizerabil, prin desenurile cele mai infame, designează mânuitorilor de cuțite și de pistoale, țintele lor de mâine. Fruntașii politici — d-nii Mihalache, Lupu, Madgearu, etc., — sunt înfățișați în fiecare zi ca vânzători de neam și de țară.

„Nu cerem intervenția cenzurei, fiindcă suntem sinceri credincioși ai principiului libertății presei. Cerem însă, libertate și RESPONSABILITATE. Legea pedepsește abuzurile de acest fel. Indemnul la asasinat este sancționat. Până acum însă nici unul din acești instigatori n'a fost trimis în judecată.

„In Franța, când un scriitor de valoarea d-lui Charles Maurras s'a făcut vinovat de indemn la asasinat, justiția a fost seziată, și cu tot necontestatul său prestigiu intelectual, d. Maurras a primit și a executat condamnarea dictată de lege.

„Scribii dela noi s'au bucurat însă, — cel puțin până acum, — de cea mai largă impunitate".

NU NE SURPRINDE NIMIC

Acesta e tonul pe care îndrăznește să scrie presa spurcatelor canalii judeo-comuniste, monitoarele trădătorilor și spionilor din timpul războiului nostru de întregire.

Mărturisim că pe noi nu ne mai surprinde. Și, în definitiv, de ce ne-ar mira? Oare este mai gravă somația pe care jidanii o adresează guvernului de a ne desființa, de cât umilința la care acelaș guvern supune țara, atunci când pune armata să păzească oficinile de otravă din Sărindar?

Să ne oprim totuși o clipă asupra impertinențelor cuprinse în aceste somații. Trecem peste nerușinarea Honigmanilor cari afirmă că știu, din SURSA OFICIALĂ, că guvernul va spânzura presa naționalistă. Afirmația aceasta se repetă, în șir de vreo doi ani. N'a fost zi dela Dumnezeu, ca jidanii — prin fel de fel de delegații de „evrei" mai mult sau mai puțin „pumunteni", să nu dea asalt guvernului, pentru a gâtui presa naționalistă.

Dar iată cum își permit să vorbească jidanii despre presa și gazetarii naționaliști: „fițuici imunde și odioase", „nemernici cari incită la asasinate, impotriva marilor patrioți: Grigore Filipescu, Madgearu, dr. Lupu, Cancicoff, Iamandi", etc.

Impertinență și inconștiență din partea spurcatelor canalii judeo-comuniste? Socotim inutil să ne pierdem vremea cu stigmatizarea piraților din Sărindar. Altceva ni se pare mai important. Anume: cum tolerează Cenzura această nerușinare? Iar guvernul cum de mai continuă să apere cu armata țării pe aceste sinistre canalii?

Hristos, Rege, Națiune
e o incitare la asasinat!?

Dar bine, d-le Tătărăscu, aceasta-i presa naționalistă? Asta pe care-o insultă atât de infam, mizerabilii din Sărindar!? Dar noi știm — și colecția noastă e martoră — că presa naționalistă n'a militat decât pentru: ideia de stat autoritar, pentru ideia de națiune, ideia creștină și monarhică. Oprindu-ne asupra colecției **„Poruncii"**, putem spune că nu s'a scris vreodată pagini de mai multe simțire pentru lozinca: DUMNEZEU, REGE, NAȚIUNE, ca în **„Porunca Vremii"**. Atunci cum îndrăsnesc — mai bine zis cum sunt LASAȚI să îndrăznească — gangsterii judeo-comuniști din Sărindar să fie atât de infami? Noroiul pe care ei ni-l aruncă, se oprește numai asupra noastră personal, sau se revarsă asupra tuturor ideilor și instituțiilor de temei ale țării, pe cari noi le apărăm de veninul ludei!?

INDEMN LA CRIMA?

Incită la asasinat presa naționalistă? Unde sunt aceste îndemnuri? In faptul că-i demascăm pe Grigore Filipescu, Călinescu, dr. Lupu, Cancicoff? Dar bine, s'a strecurat, vreodată, o singură inexactitate în coloanele noastre? Nu e țara plină de jidani cari o jefuesc cu concursul politicianilor? Nu sunt toate consiliile jidovești pline cu oameni politici? Nu e partidul țărănesc, organismul politic care lansează apeluri către jidani spunând: „frați evrei, numai noi suntem apărătorii voștri' și nu e tot acest partid obligat trusturilor și cartelurilor jidovești? Nu e Grigore Filipescu, marele moralist, întreținutul piraterilor jidanilor și străinilor? In fine nu e d. dr. Lupu, aventurierul tuturor adunărilor internaționale comuniste din Europa? Să trecem sub tăcere toată această acțiune de destrămare a țării? Sau dacă o demascăm și o reprobăm, comitem un indemn la asasinat, împotriva celor mai patrioți și mai curați oameni pe care îi are țara, după spurcatele canalii!?

POFTIM, NE DAU LECȚII!

Nu cred să existe, în țara asta, Român care să nu freamăte de indignare în fața nemernicei impertinențe a piraților din Sărindar, cari au ajuns până acolo, în cât să dea ei—trădătorii, spionii și dinamitarzii statului Român, — lecții de patriotism sufletului românesc.

Dar spuneam că îndrăzneala gangsterilor de cerneală nu ne mai surprinde, atunci când cer să fim puși la zid, arestați și aruncați în ocnă ca Charles Maurras, sau împușcați ca în Rusia Sovietică. Ce s'ar mai da peste cap jidanii și cum s'ar mai revărsa pustiitor veninul lor, dacă ar rămâne singuri în țara aceasta, fără pumnul presei naționaliste care îi plesnește oridecâte ori batjocoresc sfintele credințe ale acestui neam!

TRIMITEȚI-NE IN FAȚA JUSTIȚIEI!

Nu ne facem iluzia că politicianismul nostru va pune capăt, așa cum ar trebui, nerușinării provocatoare a Sărindarului judeo-comunist. Guvernul, dacă ar vrea să pătrundă sensul realităților, ar fi obligat să suprime imediat toate ploșnițele din Sărindar. Ar da o imensă satisfacție țării și ar înfăptui cu adevărat o destindere în suflete.

Cum nu ne facem o asemenea iluzie, cerem d-lui Tătărăscu, să ne desființeze pe noi, presa naționalistă, care reprezentăm totuși, în starea de surescitare de azi a țării, o supapă de respiro și de siguranță! Să asculte d. Tătărăscu de toate somațiile Fagurilor, Blumenfelzilor și Brănișteniilor, să dea curs tuturor presiunilor pe care le face Kahalul și care se încadrează de minune în anatema: Pieirea ta prin tine Izraele! Fiindcă, desigur, așa, fără o presă naționalistă, fără binefăcătorul balsam pe care această presă îl reprezintă pentru sufletul îndurerat românesc, ne vom mântui, poate, mai repede!

d. i. r.

Rege'e George al Greciei va vizita insula Creta

Atena, 4 (Rador). — Regele George, însoțit de primul ministru Metaxas, va pleca Sâmbătă în insula Creta, unde va vizita, timp de o săptămână, principalele orașe.

Ambasadorul Germaniei
la Burgos și-a prezentat scrisorile de acreditare

Salamanca, 4 (Rador).— Agenția Havas anunță: Noul ambasador al Reichului a prezentat eri la amiază scrisorile sale de acreditare. Ceremonia a dat naștere unei mari manifestații de amiciție germano-spaniolă, la care a participat întreaga populație a orașului și a împrejurimilor.

Naționaliștii francezi
cari urmau să înmâneze o sabie de onoare ge eralului Moscardo au fost opriți de a părăsi Franța

Paris, 4 (Rador). — „ECHO DE PARIS" a organizat o colectă, pentru cumpărarea unei săbii de onoare, care să fie remisă generalului Moscardo, eroicul apărător al Alcazarului.

Ieri trebuia să plece o comisiune specială care să înmâneze generalului Moscardo această sabie; dar ministerul de Interne a refuzat să acorde membrilor comisiunii viza de plecare în Spania.

Hotărîrile Marelui Consiliu Fascist
cu privire la înarmările state'or europene au o bază justă

— Nu trebue să se uite că Italia a desfășurat eforturi disperate pentru a determina un acord asupra înarmărilor. —

Roma, 4 (Rador). — Redactorul diplomatic al agenției Stefani, scrie că anumite ziare londoneze dădeau ieri dimineață interpretări neconforme cu realitatea, hotărîrilor Marelui Consiliu Fascist.

Astfel, de exemplu, s'a spus că Italia ar fi calificat desarmarea drept un mit.

Realitatea este că guver-

DUCELE

nul italian s'a declarat dispus să adopte un nivel minim al înarmărilor, care să fi fost acceptat de toate puterile.

Or, Italia, se vede pusă în fața unei întreceri formidabile a reînarmărilor.

Pe de altă parte, ea trebuie să constate că celelalte puteri au afirmat imposibilitatea de a-și modifica programele. Acest lucru explică afirmația Marelui Consiliu Fascist, ca orice speranță, fie ea chiar și îndepărtată, de a se ajunge la o limitare a înarmărilor, trebuie să fie considerată ca risipită. Aceasta înseamnă pur și simplu constatarea unei realități europene.

Este grotesc să se facă pe deoparte elogiul înarmării anumitor puteri, ca și cum aceste înarmări ar constitui o garanție pentru pace, iar pe de altă parte să se critice măsurile defensive ale Italiei.

Dacă se recunoaște că întrecerea înarmărilor compromite liniștea internațională, toată lumea își va aminti că Italia a desfășurat eforturi tenace pentru a determina un acord asupra înarmărilor.

Dacă, dinpotrivă, se admite că înarmările asigură pacea, este evident că și înarmările Italiei vor contribui în aceiași măsură la garantarea echilibrului internațional.

Lordul Halifax despre pactul franco-sovietic

— D-sa cunoaște îngrijorările statelor cari văd o primejdie din complicațiile dela răsărit. —

Londra, 4 (Rador). — In Camera Lorzilor a continuat ieri discuția supra politicii externe a Marei Britanii.

Lordul Halifax, în numele guvernului, a declarat că vasele marinelor militare cari participă la controlul coastelor spaniole nu vor avea dreptul să opreasscă diferitele vase, nici să le viziteze, ele mărginindu-se numai să stabilească identitatea tuturor vapoarelor mergând spre Spania, pentru a se verifica dacă au pe bord ofițeri supraveghetori, așa cum se prevede prin acordul de neintervenție. In afară de aceasta, situația rămâne nemodificată, Anglia fiind răspunzătoare pentru protecția vaselor sale din marina de comerț.

Guvernul va depune în parlament un proect de lege prin care să i se dea puterile necesare pentru punerea în aplicare a acordului

Vorbind de pactul franco-sovietic, lordul Halifax a declarat că guvernul cunoaște îngrijorările acelora cari văd o primejdie indirectă, dar gravă, pentru Europa occidentală, care ar putea să rezulte din complicațiile ce s'ar produce în răsărit.

„Dacă nu putem să precizăm de pe acum care va putea să fie atitudinea noastră cu privire la o obligație ipotetică în Europa Centrală sau Orientală, aceasta nu poate să însemne însă că noi ne desinteresăm de soarta acestor regiuni din Europa. In numeroase rânduri am declarat că noi suntem hotărîți să respectăm obligațiile ce ne-am luat pe baza pactului Societății Națiunilor", a precizat oratorul.

Cum decurge evacuarea căminelor studențești

In tot cursul dimineții de azi a continuat evacuarea căminelor studențești în toate centrele universitare din țară.

In Capitală, la prefectura de poliție, s'a observat o mare afluență de studenți, în sala unde se eliberează foile de drum.

Pe ziua de ieri au părăsit Bucureștii un număr însemnat de studenți.

Azi dimineață s'au eliberat alte câteva mii de foi de drum. Termenul valabilității acestor foi, a fost prelungit până mâine seară, Vineri, 5 Martie crt.

Toate căminele și cantinele au fost închise, de către echipele de polițiști și jandarmi care au pus în aplicare dispozițiile consiliului de miniștri.

La Chișinău, Cernăuți, Iași, Cluj și Timișoara, operațiile de evacuare sunt pe sfârșite. Studenții din Capitală cer prelungirea termenului de părăsire a orașului, până Sâmbătă seara, deoarece măsura a fost luată prin surprindere, înainte de a-și fi putut face rost de banii necesari transporturilor, dela stațiile de coborâre până la domiciliile lor de origină, care sunt pe alocuri la distanțe foarte mari de calea ferată.

Ministerul instrucțiunii a dat tuturor facultăților dispozițiuni de exmatriculare a studenților cari în timp de doi ani consecutivi nu și-au trecut examenele regulamentare.

Consfătuirea majorităților parlamentare

Astăseară, la ora 6, are loc, la clubul central, consfătuirea majorităților parlamentare, sub președinția d-lui Dinu Brătianu, șeful partidului liberal.

Cu prilejul acestei consfătuiri, d-nii Dinu Brătianu și Gh. Tătărăscu vor face importante declarațiuni politice cu privire la ultimele evenimente politice și vor insista, în special, asupra reorganizării partidului.

După consfătuire se vor redacta o serie de instrucțiuni, ce vor fi expediate șefilor de organizații provinciale.

Primatul etnic românesc
în toate ramurile

— Hotărîrile grupului H. —

Circa o sută de parlamentari, membri ai grupului H, s'au întrunit aseară și au luat în discuție primatul elementului etnic în întreprinderi.

La discuțiuni au participat d-nii Bejan, Ghiață, Lobonțiu, Roșculeț, Sergiu Dimitriu.

S'a ajuns la concluzia, că imperativul politic și social de azi, este rezolvarea integrală și imediată a primatului etnic românesc în toate ramurile de activitate ale țării.

Convocarea congresului național-țărănesc

Delegația permanentă a național-țărăniștilor, întrunită ieri dimineață și-a continuat lucrările până noaptea târziu, când s'a dat presei un comunicat din care extragem:

„Pentru a nu da nici un pretext guvernului ca să-și poată scuza eșecul ultimei sale misiuni, partidul național-țărănesc nu va face nici o dificultate, lăsând asupra guvernului întreaga răspundere.

„Se convoacă congresul general ordinar al partidului pe ziua de Duminică, 4 Aprilie, care pe lângă ordinea de zi statutară va discuta problemele politicei actuale".

„Polonia nu vede cu ochi răi evoluția Danzigului"
declară d. Greizer președintele Senatului orașului Liber..

Danzig, 4 (Rador). — *Corespondentul Agenției D. N. B. transmite:*

„DANZINGER VOLKSBLATT" anunță că chestiunea Danzigului a fost discutată amănunțit în intrevederea ce a avut loc la Varșovia între d. Greiser, președintele Senatului Orașului Liber, și contele Szembek, subsecretar de stat la ministerul Afacerilor străine, cu prilejul vizitei d-lui Greiser în Polonia.

Cei doi bărbați de stat afirmă ziarul, au ajuns la un acord, dar Polonia cere ca discuțiile să fie continuate. D. Szembek a comunicat d-lui Greiser că din partea guvernului polon va fi întoarsă vizita oficială pe care președintele Senatului din Danzig și d. Huth, vice-președintele Senatului, au făcut-o acum doi ani la Varșovia.

Danzig, 4 (Rador).—Corespondentul agenției Havas transmite:

D. Greiser, președintele Senatului, a făcut ziarului „Vorposten" următoarea declarație:

„Cred că pot să afirm că Polonia nu vede cu ochi răi evoluția Orașului Liber către un regim totalitar".

ȘTIRI ȘI POLEMICI

M. S. REGELE s'a interesat, prin d. mareșal al Curții Regale, E URDAREANU, de starea sănătății d-lui profesor Traian Bratu, rectorul Universității din Iași, transmițându-i urări de grabnică însănătoșire.

*

Membrii delegației permanente a municipiului, s'au întrunit azi dimineață în ședință publică, pentru rezolvarea lucrărilor curente.

S'au aprobat deschideri de credite asupra bugetelor municipiului, sectoarelor și suburbanelor Șerban-Vodă, Băneasa și Grivița.

Pentru desăvârșirea lucrărilor de alimentare cu apă a locurilor din nordul Capitalei, s'a aprobat executarea de către U. C. B., a două poduri din beton armat, pe canalul Bilciurești-Ghimpați.

Luându-se în discuție modificarea vetrei satului Băneasa, d. ajutor de primar Popescu-Necșești se opune amânării rezolvării acestei chestiuni, spunând că locuitorii din satul Băneasa, suferă din cauza acestui îndelung provizorat.

După ce s'au mai rezolvat diferite lucrări curente ședința s'a ridicat la ora 12.

*

Din cauza abondenții de fapte politice, cititorii noștri găsesc — în extenso — la pagina 5-a (în loc de a 3-a) desbaterile parlamentare de ieri.

*

„DREPTATEA", oficiosul d-lui Ion Mihalache, e foarte mâhnită pentru faptul că populația evreiască din Bacău ar fi fost împiedicată dela vot.

Un oarecare analfabet, Const. Nădejde, într'o duioasă corespondență idioată cu d. Ion Mihalache, înfățișează acest lucru, cu o naivitate, care se apropie de prostie. „Organizația cuzistă dela Bacău, spune Const. Nădejde, avea rolul și în această alegere să terorizeze populația evreiască pentru a nu veni la vot ca partidul național-țărănesc, cu care simpatizează în mare parte „să nu poată avea succes".

Așa dar primul punct e limpede: partidul național-țărănesc se sprijinea pe voturile jidănești.

Acuma, să vedem al doilea punct: „E de remarcat, spune d. Const. Nădejde, că populația românească: funcționarii toți manifestau, unii mai deschis, alții mai discret pentru această acțiune românească".

Partidul național-creștin se adresează, așa dar populației românești de simpatia căreia se bucură.

*

M. S. REGELE Carol II și M. S. Regina Maria au asistat aseară, la Opera Română la reprezentația dată de ansamblul Operei comice din Paris. S'a cântat „Manon".

*

MAX AUȘNIT, zis și piratul roșu, deși trecut la creștinism — el aparține azi confesiunei romano-catolice — a rămas tot evreul de eri, legat de Talmud și comunitatea evreiască.

Dovadă mărturisirea pe care ne-a făcut-o unul din coreligionarii lui, cum că „Max" ar fi donat comunității ovreiești din Capitală, cu prilejul Paștelui evreesc, suma de 500 mii lei.

Iată cine sunt evreii botezați!

*

AZI DIMINEAȚA a avut loc la ministerul educației naționale o lungă întrevedere între d-nii miniștri dr. C. ANGELESCU și DIM. IUCA.

★

D. profesor dr. VASILE LOICHITA, a fost confirmat prin decret regal, în funcțiunea de decan al Facultății de Teologie din Cernăuți, pe termen de 3 ani, începând dela 1 Martie a. c.

*

STAREA de asediu și cenzura vor fi prelungite și înăsprite. De altfel, la ministerul de justiție s'a și întocmit un proiect de lege, care va fi supus Parlamentului.

*

Astăseară la ora 7, la Cercul de studii al „Frontului Românesc" din b-dul Elisabeta 8 et. 2 va conferența d. av. Grigore Ed. Ghica despre: „Justificarea reacțiunei elementului național".

Conferința va fi prezidată de către d. C. Angelescu, președintele organizației Capitalei a „Frontului Românesc".

*

Cercurile nr. 2 și 5 din Svastica de Foc, țin ședință comună astă seară Joi, 4 Martie, ora 9, la sediul grupului II S. d. F. din b-dul Pache 144.

Pot participa și simpatizanții.

*

PENSIONARII statului sunt înștiințați că pot face viza carnetelor pe C. F. R. și numai trimestrial. In consecință inspecțiile de mișcare au fost autorizate să vizeze aceste carnete, după timpul pentru care se plătește taxa de drumuri, anual sau trimestrial.

IN ȘEDINȚA de azi a Sinodului permanent, se va citi scrisoarea d-lui ministru al Cultelor, adresată I. P. S. S. Patriarh Miron, prin care i se cere Inaltului Chiriarh, să ia grabnice măsuri efective contra oricărei nesocotiri a ordinei legale și morale, sau a dispozițiunilor ordonate de autorități, de care se va face vinovat vre-un cleric. „Chiar abaterile episcopilor vor fi pedepsite de guvern ca delicte de drept comun'- — ar fi afirmat d. ministru al cultelor.

In urma acestei convorbiri se crede că Sf. Sinod plenar, se va întruni la 8 Martie sau cel mai târziu în zece zile și vor lua parte toți chiriarhii țării.

*

D. VALERIU POP ministrul industriei și comerțului, a ținut azi dimineață o conferință cu secretarii generali ai ministerului în care s'a discutat luarea de măsuri în contra speculei.

Deasemeni s'a hotărât să se întocmească un proect de lege prin care statul să aibă dreptul de intervenție la trusturi și carteluri, pentru controlarea prețurilor.

*

D. DINU BRATIANU a lucrat azi dimineață cu d. Bebe Brătianu, în vederea stabilirii ordinei de zi a consfătuirii majorităților din seara aceasta.

*

MINISTERUL Educației Naționale din Cehoslovacia a dispus ca în toate școalele primare, medii și secundare, elevii să învețe și să cânte la cor și Imnurile Regale român și jugoslav, pe lângă Imnurile ceh și slovac.

Această dispoziție a fost luată ca tineretul să se deprindă, încă din școală, cu ideia unității politice a Micii Intelegeri, și să privească toate statele din Mica Antantă ca o patrie comună, apărătoare a intereselor naționale.

Recensământul șomerilor intelectuali

Duminică, 7 Martie, începe recensământul șomerilor intelectuali din întreaga țară.

Pentru facilitarea acestei operațiuni și pentru buna ei reușită, institutul central de statistică, din ministerul de interne, a expediat primăriilor formulare și instrucțiuni precise.

Astfel, șomerii intelectuali se vor prezenta primăriilor în ziua de 6 Martie, vor primi câte un formular cu întrebări amănunțite, îl vor completa cu date exacte și îl vor înapoia Duminică 7 Martie.

Ca un supliment de instrucțiuni, d. subsecretar de stat V. G. Bârcă va rosti în seara aceasta o conferință la postul de radio, despre: „Rostul recensământului șomerilor intelectuali".

Tipografia ziarului „Universul" str. Brezoianu 23-25 București

Redactor responsabil Gh. Dumitrache

6 pagini 3 lei

ANUL VI, No. 676 Sâmbătă 6 Martie 1937

Taxa poştală plătită în numerar conform aprobării Dir. Gen. P.T.T. No. 118.370/1934

BIBLIOTECA CENTRALĂ „ASOCIAȚIUNII" SIBIIU

Porunca Vremii

TRIBUNĂ ZILNICĂ DE LUPTĂ NAȚIONALĂ ȘI CREȘTINĂ

„Intrucât mă priveşte pe mine, purtând în sufletul meu rezonanţa seculară a altarului strămoşesc care de 400 de ani a mers pe linia preoţească, vă asigur că voi îndemna şi de aci înainte preoţimea să meargă pe drumul dragostei şi al urei: pe drumul dragostei către ţară, către neam şi către biserică şi pe drumul urei împotriva tuturor acelora cari vor să se opună deacurmezişul misiunei istorice preoţeşti".

OCTAVIAN GOGA
(în discursul ţinut Miercuri 3 Martie 1937 la Cameră)

Abonamente anuale: Lei 1000 pentru instituţii şi sprijinitori; Lei 800 pentru oraşe; Lei 600 pentru sate. Se primesc şi abonamente pe 6 şi 3 luni

Ori ce sumă se poate trimite prin Casa de economii şi Cecuri poştale (CEC) astfel: ABONAŢII PENTRU CONTUL 1224 DEPOZITARII „ „ 10405

Director: Dr. ILIE RĂDULESCU

Redacţia şi Administraţia: BUCUREŞTI I, Str. Sărindar 18

TELEFON: Direcţie, redacţie 4.1853 Ad-ţie, publicitate 4.1852

Veniţi la sărbătorirea lui A. C. Cuza şi a ideii naţionale!

Să nu exagerăm

Atentatul criminal dela Iaşi a avut darul să îngrozească şi să zăpăcească mentalitatea curentă până într'atât încât ameninţă să transforme toate bunele intenţiuni într'o acţiune contrară scopului urmărit.

Lăsând la o parte faptul că până în momentul de faţă autorii atentatului n'au fost încă identificaţi şi nici mobilul lui stabilit şi că se argumentează astfel cu o simplă presupunere unele atitudini oficiale cari trebuesc pornite din alte convingeri,

Noi ne-am abţinut de a discuta măsurile guvernului cari în bună parte sunt mult exagerate. Dacă situaţia momentului cere închiderea universităţilor pe un interval de timp, liber este guvernul să le închidă. Dacă aceleaşi imperative ale ordinei publice, necesită închiderea căminelor studenţeşti, guvernul poate lua această măsură cu condiţia însă a studierii în adâncime a acestei probleme,

După cum vedeţi, am evitat să discutăm din primul moment aceste măsuri ale guvernului, convinşi fiind că ele vor căpăta în forma lor definitivă corectivul necesar pentru stabilirea unei solide încrederi în lipsa oricărei intenţii de provocare în executarea lor. Şi nici acum nu voim să stăruim în această discuţie. Avem convingerea că guvernul este de bună credinţă în atitudinea lui şi că se vor găsi minţi luminate acolo unde trebue, pentru a se evita provocarea unei stări de încordare prin măsuri ce urmăresc tocmai o stare de destindere.

Dar dincolo de aceste fapte materiale, noua atitudine a guvernului şi a majorităţilor parlamentare a avut darul să creeze o atmosferă falsă ce vine în contrazicere cu însăşi bunele intenţiuni ale acestui guvern.

ţiale revendicări ale ei pentru a-i da astfel nu putinţa, dar obligaţia de a se statornici în cadrul legal al autorităţii constituite şi a justifica îngrădirea oricărei violenţe pe acest plan. In acest sens atmosfera falsă care acuză o atitudine de ostilitate din partea oficialităţii împotriva mişcării naţionaliste provoacă nedumeriri

Am văzut că partidul liberal, prin majoritatea reprezentanţilor lui în parlament, cere înfăptuirea primatului naţional în toate direcţiile. Deci el vrea să se afirme pe o linie naţionalistă alături de mişcarea împotriva căreia pare că se ridică — fără nici o justificare — în parlament. Dacă atitudinea acestui partid şi a guvernului care îl reprezintă este sinceră, ar fi momentul să înceteze echivocul în care s'au plasat şi să se afirme hotărît pe poziţia pe care pretind că au adoptat-o. Aceasta pentru că altcum se va ajunge la o tensiune şi mai mare şi pentrucă este în interesul liniştei şi al ordinei să nu se contrarieze năzuinţele pe cari şi le-a însuşit naţiunea întreagă.

Bucuria pe care o manifestă de două zile presa jidovească ale cărei legături cu mişcarea de extremă stângă sunt cunoscute, ar trebui să dea de gândit oficialităţii care pretinde că vrea să se plaseze pe o linie de satisfacere a revendicărilor naţionaliste. Când se bucură adversarii acestei mişcări este semn că acţiunea începută este contrară ei. Oficialitatea să fie deci atentă.

Petru Bănescu

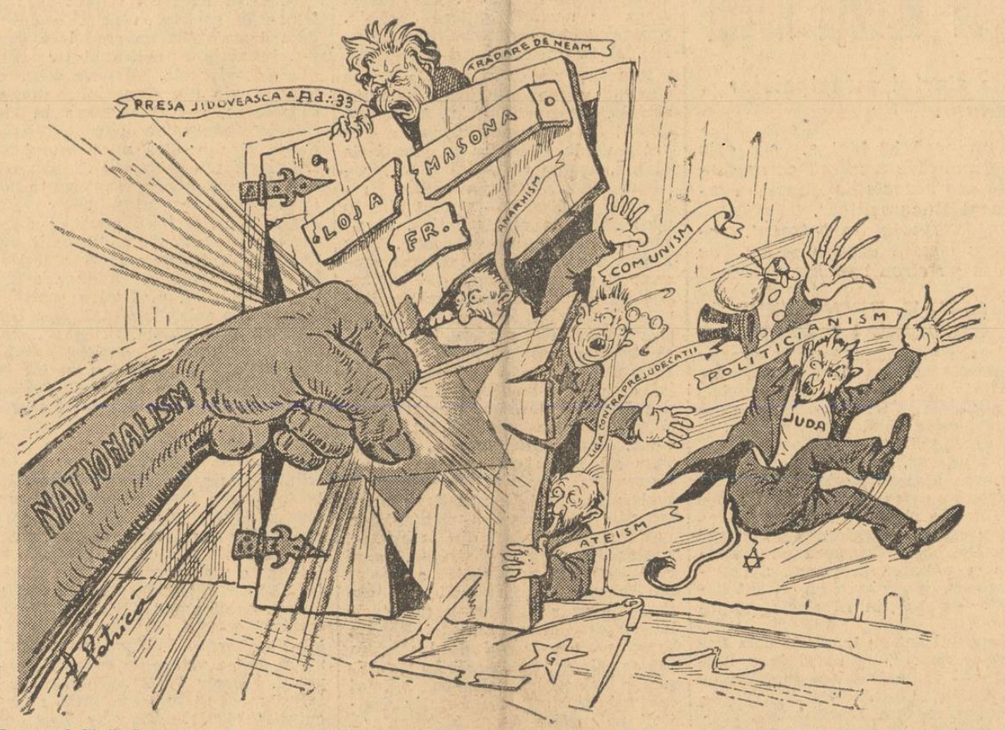

Pumnul fără de mânuşă
A lovit în astă uşă
Şi, nemai ştiind ce'ngaimă,
Fug jidanii plini de spaimă!

Sadoveanul cu arginţii
Şi-a pierdut lumina minţii
Şi sudoarea morţii, caldă,
Fruntea lui acum o scaldă...

Uşa hrubei cade spartă.
Hruba i-a rămas deşartă
Şi, pierzându-şi şi-aici rangul,
Singur îşi va pune ştreangul!..

Vrea, într'adevăr guvernul să sancţioneze trusturile?

Singura cale pe care se poate pune capăt unui jaf scandalos de 16 miliarde anual: abolirea privilegiilor acordate industriei „naţionale" jidăneşti

de DR. ILIE RADULESCU

Guvernul anunţă, prin ultima sa declaraţie ministerială, o serie de măsuri menite să dea, cam târziu, e adevărat, satisfacţie revendicărilor sufletului românesc. Să nădăjduim, că deşi pe sfârşite, regimul liberal se va ţine de cuvânt şi că în propriul său interes, d. Tătărăscu va pleca în opoziţie, lăsând, cel puţin, impresia că a trasat jaloanele unei activităţi viitoare, pe linia mare a imperativelor româneşti. Linie dela care nu vor putea să se abată succesorii d-sale.

Aşteptând să vedem cum va pune în practică guvernul, intenţiile sale, să ne oprim, totuşi, un moment, asupra măsurilor de ordin economic ale moţiunii ministeriale. In deosebi asupra uneia din ele: controlul trusturilor şi cartelurilor, jidoveşti în quasi-unanimitatea lor, cari jefuesc, cu neruşinare, deopotrivă atât statul cât şi pe consumator.

O primă precizare: ştiţi cât fură, anual, de pe spinarea statului şi populaţiei, aceste trusturi? După cifrele statistice, reci, ale anului 1934, beneficiile trusturilor şi cartelurilor au fost de: **16 MILIARDE 142 DE MILIOANE.** Aproape atât cât însumează întregul buget al statului (20 miliarde în 1934). Peste 16 miliarde jefuite de trusturile: fierului, cimentului, hârtiei, geamurilor, zahărului, şi în genere a tuturor mărfurilor industriale, fiindcă mai toată producţia industrială este trusturizată şi cartelată. 16 miliarde înghiţite de jidani şi de străinii cu paşapoarte. Fiindcă trebuie să ştiţi că procentul de capital românesc şi implicit de beneficii cuvenite Românilor, în aceste 16 miliarde, abia se ridică la 17%.

Din această simplă constatare statistică, se desprinde, mai întâi, o gravă consecinţă de ordin politic. Anume: imposibilitatea statului (politicianizat) de a pune capăt Vlăsiei trusturilor. Lucru explicabil: jidanii şi străinii jefuind, ei singuri, aproape 14 miliarde din 16, pot cu uşurinţă să „sacrifice" câteva sute de milioane, anual, pentru coruperea politicianilor democraţi, cu cari îşi umplu consiliile de administraţie. Politicieni cari, având de ales între apărarea „abstractă" a intereselor statului (pe care îl conduc) şi ale consumatorilor pe deoparte şi îndoparea („concretă") a propriilor lor stomahuri pe de altă parte, nu-şi bat prea mult capul cu soluţiile, cari ar putea să pună capăt scandalului trusturilor. Înţelegeţi de aci toată greutatea, întreg războiul cu proprii-i săi partizani, de care trebuie fatal să se lovească un guvern, bine intenţionat, dar democratic, care şi-ar lua în serios sarcina să desfiinţeze trusturile şi cartelurile.

Al doilea. O succintă examinare a surselor cari dau aceste beneficii, spăimântătoare, în industrie (16 miliarde anual) este deasemeni mai mult decât concludentă, pentru uşurinţa cu care — dacă s'ar vrea realmente — s'ar putea pune capăt scandalului imoral al trusturilor. Ştiţi, într'adevăr, cum se realizează aceste sfruntate câştiguri? Cu complicitatea statului la propria lui jefuire! Beneficiile trusturilor nu rezultă decât din manevrarea de către politicieni a tarifului vamal (după interesele piraţilor din industrie) şi din devalizarea veniturilor căilor ferate. Cu buna intenţie, desigur, de a creia sau de a întări o industrie naţională (care este din nenorocire, în mina jidanilor şi străinilor), statul a instituit taxe vamale prohibitive, pentru aproape toate mărfurile din străinătate. Industriaşul „naţional" jidan, când face o fabrică, nu se gândeşte deloc să producă o marfă eftină, care să lupte pe piaţa românească, în concurenţă cu produsele similare străine. El trage cu ochiul la tariful vamal, ale cărui taxe, politicianul le urcă — şi adese ori le scoboară, când convine — până la nivelul pe care îl vrea jidanul. Costă un metru

(Continuare în pag. III-a).

Să facă preoţii politică?

In seria articolelor noastre, cade, iată, şi întrebarea care agită dela o vreme guvernul şi tagma clerului.

D. Victor Iamandi a trimis I. P. S. S. Patriarhului României, o scrisoare prin care-l roagă — îl invită — să convoace Sf. Sinod, spre a lua o măsură la care guvernul va proceda, în orice caz şi pe care se pare că şi opinia publică o aşteaptă de mult.

Se pune acum întrebarea: să facă preoţii politică ori să nu facă?

Noi, mărturisim că ne e greu să răspundem la această întrebare care-i priveşte deopotrivă şi pe învăţători.

Toate argumentele cad pe capul lor ca nişte ciomege şi înseamnă că ne aşezăm dela început pe un teren condamnat.

Politica este, decând lumea, egală cu vrajba, cu dihonia, cu tot veninul din omenire. Nu este, oare, mai cuminte, nu este, oare, absolut necesar, pentru bunul mers al şcoalei şi al bisericei, ca preoţii şi învăţătorii să-şi vadă de catedră şi de altar? Noi nu cunoaştem preot care, făcând politică, să fi rămas neinfluenţat de culoarea ei. Ba, am avut durerea să vedem pe unii slujitori ai lui Dumnezeu dându-se 'n spectacolul cel mai ordinar ce se poate închipui. Creangă trăgea pe vremuri cu puşca în nişte ciori care murdăreau turla bisericii; noi am văzut preoţi cari trag cu revolverul în carne de om, în adversari politici! Şcoala al cărei învăţător face politică se cunoaşte; se cunoaşte şi mersul şcoalei şi şcolarilor acelui care nu face. Colo, păragină şi întuneric — dincoace, şcoala e o grădină şi copiii scapără, toţi.

Noi nu am văzut şi nici d-voastră nu cred să fi pomenit vreo comună în care preotul şi învăţătorul să se aibă bine între dânşii. Politica i-a învrăjbit şi mai rău. Satul e o imensă laie de ţigani, în care sătenii sunt împărţiţi pe cluburi, şi nu-i uneşte pe toţi, laolaltă, decât aceeaşi ură împotriva popei şi-a învăţătorului!

Doamne, Dumnezeule, atunci ce e de făcut? Desigur, interzicerea lor strictă dela politică şi încercarea de a-i uni pe aceşti doi factori de luminare şi propăşire a satului. (Aţi băgat de seamă că de când am pus noi în aceste coloane şi aiurea problema satului, cu toate nenorocirile sale — ţărănimea a revenit iarăşi pe primul plan al preocupărilor?).

Noi, cu toate neajunsurile pe care le aduce şcoalei şi Bisericei politica, dacă am fi un guvern, am ezita să purcedem, totuşi, la o atare măsură.

1) Nu că din rândurile acestor două tagme s'ar fi ridicat mari personalităţi politice. La noi, exemplul clasic, singular, e Ion Mihalache. Stambolinsky a fost învăţător, aşijderea şi d. Vitos, şeful partidului ţărănesc polonez. (Şi Benito Mussolini a funcţionat un timp ca institutor!). Clerul universal a dat pe abatele Richelieu — şi e destul.

2) In Ardeal, în toate provinciile, pe timpul jugului, clerul a jucat un mare rol. Ei au fost acei *„preoţi cu crucea 'n frunte"* pe cari-i cântă Mureşanu. Mitropoliţi ca Andrei Şaguna şi Veniamin Costaki, din Moldova, au fost şi mari atleţi ai politicei. Dar părintele Vasile Lucaci? La 1848, în rândurile primilor revoluţionari a fost celebrul popa Şapcă. In sfârşit, cazul părintelui luptător Ion Moţa.

Li s'ar face, deci, preoţilor o nedreptate istorică dacă ar fi înlăturaţi din arena publică.

3) Toate mişcările naţionale şi sociale de redeşteptare a ţărănimii s'au făcut prin preoţi şi învăţători. Cooperaţia, în zilele ei de glorie, preoţii şi învăţătorii au purtat-o pe umeri, ca o activitate extraşcolară şi însufleţită de cel mai cald idealism. Mişcarea ţărănistă de după război tot de preoţi şi de învăţători, în majoritatea cazurilor, a fost canalizată în masse — şi nu atât din vina lor ea a dat rezultatele pe care le-a dat!

4) Cine să facă, domnilor, atunci, politica satelor? S'o facă avocaţii dela judecătorii şi mai ales cei dela oraşe? Căci suntem sătui şi de parlamentul şi de statul avocat!

Cine alţii cunosc mai bine satul, adică ţara, cu toate nevoile, cu toate durerile lor — cine alţii decât preoţii şi învăţătorii?

5) In prezent, acţiunea naţionalistă, toată fervoarea românească de astăzi, o propagă în sate glasul cald al preotului şi al dascălului. E o crimă?

6) Nu toţi preoţii şi învăţătorii fac politică.

7) Să nu se uite că pe mulţi îi aruncă în braţele electoralului — lipsurile. Văd şi ei că prin politică se trăieşte bine.

Toate reflecţiunile de mai sus le face un om care, în nenumărate rânduri, n'a prea avut cuvinte bune nici pentru slujitorii bisericii, nici pentru cei ai abecedarului.

Noi credem că preoţii şi învăţătorii trebuiesc siliţi să-şi facă întâi DATORIA! CEREM CELE MAI ASPRE SANCŢIUNI PENTRU CEI CARI NU-ŞI FAC IN PRIMUL RAND DATORIA PENTRU CARE SUNT CHEMAŢI IN FRUNTEA SATELOR!

Pentru restul ceasurilor libere — să-i lăsăm să facă ce-or vrea. Cu condiţia, desigur, să nu contravină, să nu dăuneze DATORIEI pe care o au faţă de Biserică şi de şcoală!

N. Crevedia

Ediţia românească a oficiosului „Pravda"...

de ŞTEFAN IONESCU

Nu odată s'a scris în coloanele acestei gazete şi nu în puţine rânduri, directorul nostru, olteanul acesta cu inimă de foc, a arătat pe baze de date precise, că presa ovreiască este în slujba comunismului. Sub masca democraţiei această presă şi-a permis, şi încă îşi mai permite, toate necuviinţele, toate sfidările şi toate perfidiile pentru a sluji interesele meschine ale tarabei lor şi ale fraţilor lor de credinţă dela Moscova. Totuşi statul, în numele unei libertăţi şi aşa inexistente (nu uitaţi cenzura) adică toate guvernele cari s'au perindat pe la cârma ţării, dela războiu şi până azi, nu a luat nici o măsură, nu a impus acestor vânzători de otravă pentru sufletul românesc, — respectul, dacă nu faţă de Statul naţional, cel puţin faţă de legile fireşti ale naţiunei.

In aceste ziare, al căror nume e ruşinos să-l mai reproducem în aceste rânduri din această Poruncă atât de românească, dar care, desigur, este pe buzele tuturor, — românii au fost înjuraţi, împotriva lor a fost asmuţit tot oprobiul autorităţilor. Şi să nu uităm că de multe, foarte multe ori, oamenii noştri politici pentru a se bucura de simpatia tuturor apaşilor iudei, a tuturor Kalmanilor, a tuturor Honigmanilor, i-au ascultat, oprind şi gâtuind tot ceeace a fost mişcare de resurecţie românească. Desigur că şi acum s'ar continua acest desmăţ moral şi naţional, dacă puterea de redeşteptare în românism, n'ar fi atât de adâncă, atât de vijelioasă. Dar să revenim. Spuneam că această presă serveşte în statul nostru naţional şi deci a-comunist, tocmai interesele bolşevismului. Deşi este paradoxală această situaţie, ca o parte din presa unui stat naţional să slujească alte interese decât pe acele ale statului, totuşi aceasta este realitatea. O ştiu mulţi români. Dar nu o ştiu toţi românii. Deaceia datoria noastră este de a arăta, zilnic, numai şi numai pe baza informaţiilor pe cari ni le furnizează această presă talmudică, că acesta este adevărul, pentruca odată cu totala reînviere a neamului, care trebue să vie, să ne dăm bine, cât mai bine seama, că presa Sărindarului este împotriva noastră, a românilor, că ea este, într'un cuvânt, împotriva naţiei, militând, perfid, pentru politica Moscovei.

Iată, ce putem găsi în ultima pagină a „Adevărului" de eri, scris cu cele mai grase caractere tipografice: „Telegrame ale agenţiei Havas sosite în noaptea de Miercuri spre Joi, anunţă că guvernamentalii spanioli au intrat în Toledo.

Din sursă oficială madrilenă ştirea nu a fost încă confirmată.

Ori şi cum din ea se poate deduce că bătăliile continuă pe diferite fronturi, cari însă nu sunt fără soluţie de continuitate.

(Continuare în pagina II-a)

Pericolul imens, primejdia catastrofală care apasă asupra capetelor noastre este: JUDAISMUL, cu toate anexele lui scelerate: bolşevismul, francmasoneria, etc. Izrael urmăreşte, pe toate căile, desfiinţarea noastră ca popor naţionalist şi creştin, distrugerea familiei, piatra de temelie a oricărei naţiuni. Nici un mijloc nu este înlăturat din socotelile mizerabile ale judaismului: pe deoparte se urmăreşte, prin specularea cea mai odioasă a vieţii materiale, sărăcirea, inmizerarea poporului; pe de alta anarhizarea lui spirituală, prin veninul pe care i-l serveşte cartea şi presa jidănească.

In lipsa unei concepţii autoritare de stat poporul, prin componenţa lui, are datoria să se apere. Cum? Simplu: boicotând marfa jidanului, ocolind prăvălia sau pe profesionistul jidan; al doilea: refuzând otrava cărţii şi presei judaice.

Fără această solidaritate suntem pierduţi. Români şi Românce, înţelegeţi acest apel care porneşte din inimă din îngrijorarea noastră: BOICOTAŢI PE JIDAN, ORI UNDE-L INTALNIŢI!

Ceasul Judecăţii vine!...

Deşi cu răni adânci în coaste
Şi cu Altarele'n ruină, —
Luptând cu diavolicească oaste,
Se'nalţă SPANIA CREŞTINA!

Cu cât vărsa-va mai mult sânge,
In lupta ei pentru Iisus, —
Pe IUDA mai cumplit l'o'nfrânge
Şi Crucea ei va sta mai sus!..

Radu Bardă

Cămaşa de forţă

Porcii

Generalul Iliescu vrea, probabil, să oprească puhoaiele Dunării, să nu inunde oraşul Turtucaia...

Citim într'un ziar de mare publicitate, la rubrica intitulată „Căsătorii":

„Inginer 36 ani evreu înalt, funcţionar stat, venit 20.000 lunar proprietar imobil modern, dornic de cămin, caută pentru căsătorie o fiinţă veselă, cultă, sveltă, manierată cu venit corespunzător. Răspuns ziar Cămin. O. 67".

Anunţul acesta e tipic.

In vremea ce atâţi ingineri români, dotaţi, nu găsesc o bucată de pâine în ţara lor, iată că un inginer jidan, „înalt" e FUNCŢIONAR LA STAT, ARE UN VENIT LUNAR DE 20.000 (douăzeci de mii) lei şi e şi proprietarul unui IMOBIL MODERN.

Târtanul care până la 36 de ani a huzurit din femeie'n femeie, e dornic acum de un cămin şi caută „o fiinţă veselă, cultă, sveltă (tot ca el!), manierată" şi, bineînţeles, „cu venit corespunzător".

„Fiinţa veselă", desigur că individul doreşte să fie româncă...

Gen. Iliescu redivivus

Generalul Iliescu, faimosul erou dela 1916, a reapărut iarăşi în arenă.

Raiul proletar

(Continuare din nr. de Miercuri)

In fiecare fabrică şi uzină, Sitrin discuta cu muncitorii în privinţa salariilor lor. Chiar în stradă el oprea pe trecători, funcţionari, paznici, etc. întrebându-i despre acelaş lucru. Ca rezultat al acestor sforţări, Sitrin a reuşit să întocmească numeroase tabele de salarii, cari produc „impresii uimitoare".

La Moscova, la uzina de armament, care poartă numele lui Caganovici şi la o fabrică de încălţăminte „Scorohod" de pe lângă Moscova, muncitorii primesc — după categoria căreia aparţin—între 105-450 ruble pe lună. 450 ruble este cel mai mare salariu şi foarte rar, cu el nefiind plătită decât categoria a 8-a.

Făcând comparaţia, chiar extrem de avantajoasă pentru rubla sovietică, cum că ea corespunde cu 3 pence sau 9,5 franci francezi, Sitrin găseşte aceste norme absolut insuficiente şi chiar mizerabile. Salariul mediu al muncitorului sovietic este de circa 180 ruble pe lună, pe când muncitorul francez primeşte în medie circa 350 franci. Sitrin îşi pune o întrebare, dacă muncitorul sovietic poate trăi cu aceste câştiguri atât de mici.

Şi într'adevăr cum poate să trăiască omul dacă în cazul cel mai bun câştigul săptămânal variază între 58-83 franci? El se poate hrăni minimal numai din cauza că împreună cu el munceşte din greu şi soţia, şi dacă are copii şi pe ei trebue să-i pună la o muncă istovitoare pentru a căpăta oarecare sporire a bugetului de mizerie al familiei.

Dar cheltuelile pentru îmbrăcăminţea, mobilierul şi distracţii sunt atât de minimale în cât sunt aproape inexistente.

STANDARDUL GENERAL AL VIEŢII ŞI PREŢURILE ALIMENTELOR ŞI MARFURILOR

W. Sitrin a studiat bine standardul vieţii muncitorului sovietic. Vizitând o mulţime de prăvălii şi de cooperative, a putut întocmi tablouri comparative ale mărfurilor şi preţurilor din diferite centre europene şi cele sovietice. S'a constatat că aceste preţuri pentru muncitorul sovietic sunt pur şi simplu catastrofale, şi încă nu trebue să uităm că marfa sovietică este mult inferioară celei europene.

— „Pe când la Londra, *scrie Sitrin*, un pardesiu de damă, fără guler, costă 20 de şilingi (75 de franci), la Moscova unul mult inferior nu-l poţi lua decât cu 250 ruble, adică o sumă egală câştigului lunar al muncitorului calificat. O pereche de ghete la magazinul din Londra are preţ de 10 şilingi (37 de franci), pe când la Moscova preţul variază între 32-70 ruble ridicându-se până la 100 de ruble la „Moskorg" (comerţul Moscovei).

Cu alte cuvine pentru a-şi procura o pereche de ghete, un muncitor londonez trebue să lucreze numai o zi, pe când confratele lui din Moscova pentru o pereche de ghete şi de o calitate mult inferioară trebue să muncească a jumătate de lună.

Linjeria de damă la Londra costă 3 şilingi şi 9 pence (circa 14 franci). iar la Moscova 40-75 de ruble, adică în cazul acesta o jumătate de zi de muncă a lucrătorului londonez care se echivalează cu o săptămână şi mai bine a celui din Moscova.

Produsele alimentare, cum de pildă sunt: macaroane, orez, unt, zahăr, şi chiar pâinea, sunt de 3 şi chiar de 4 ori mai scumpe la Moscova decât, să zicem, la Paris. Astfel 1 kilogram de pâine în U. R. S. S. costă în franci francezi 1.80 până la 3 franci, iar în Franţa numai 1,08, zahărul 5.50 franci în U. R. S. S., în în Franţa 3.30; orezul în loc de 6.50 numai 3 franci; chiar untul (58.50 franci în U. R. S. S.) în Franţa costă numai 19 franci.

Ce a surprins pe Sitrin în modul cel mai deosebit, este că în Letonia, care nu de mult făcea parte din Imperiul Rus şi care se găseşte în condiţiuni economice asemănătoare, ţăranul leton trăeşte mult mai bine de cât cel sovietic.

„In Letonia, în satele care sunt la hotar cu U. R. S. S. se observă un belşug; ogoarele sunt bine cultivate şi casele au un splendid aspect exterior, iar la numai câţiva paşi peste graniţa rusă, bat la ochi lanurile sărace şi clădirile gata să se dărâme. In Letonia populaţia este bine îmbrăcată în timp ce în U. R. S. S. sărăcia maselor populare îşi arată faţa din sdrenţele cu care ele sunt îmbrăcate".

Ce e drept, pentru ameliorarea sărăciei care stăpâneşte muncitorimea sovietică — există — „casele de odihnă" şi cămine pentru copii, însă instituţiile de felul acesta sunt absolut insuficiente pentru deservirea nevoilor populaţiei.

„Astfel, de pildă, la fabrica „Scorohod" unde lucrează 14.000 de oameni sunt numai 250 de locuri vacante în casele de odihnă".

„La uzina de tractoare, care poartă numele Ordjonichidze unde acum sunt ocupaţi 15.000 de oameni numai 500 de copii, adică o treime a numărului întreg, pot conta pe un adăpost în cămine".

„După socotelile mele în U.R.S.S. sunt până la 2.200.000 de copii în vârstă de 1—3 ani, cari au nevoe de cămine, iar în toate căminele sovietice sunt locuri numai pentru 250.000 de copii, adică cu alte cuvinte numai 1 copil din 9, poate să fie primit în cămin".

Acelaş lucru se întâmplă cu sanatoriile şi „casele de odihnă", — în care numai o parte — cea mai neînsemnată a populaţiei —poate să-şi facă tratamentul necesar şi să-şi găsească odihna".

(Va urma).

Dr. A. S. Mihailov

SPORT

Duminică la Venus

Venus-Chinezul
Universitatea-F. C. Rapid

A doua Duminică a bătăliei divizionare va da loc în Capitală la două dispute a căror rezultate sunt foarte interesante pentru viitorul aspect al clasamentului diviziei naționale.

Matchul zilei va fi acel dintre campionii de toamnă și timișoreni.

In actuala situație superioritatea Venusului, diferența de clasă față de Chinezul, este atât de categorică încât singurul pronostic logic nu poate fi decât o victorie detașată a negrilor.

Este însă probabil ca timișorenii vor opune maximum de rezistență și vor face chiar imposibilul să realizeze un match nul, deoarece altfel are toate șansele să... schimbe locul cu Unirea Tricolor.

Aceste socoteli nu interesează însă pe negri cari, conștienți de rolul ce li se pregătește în viitoarea orientare a footballului românesc, vor demonstra încă odată valoarea pe care astăzi puțini mai îndrăznesc s'o conteste și vor consolida locul de „leaderi" ai clasamentului, căpușindu-și în acelaș timp bagajul goal-averajului cu încă o cifră impresionantă de puncte...

Formația Venusului va fi aceeași care a obținut cele două strălucite biruințe, asupra Ripensiei (9—2) și Juventusului (6—0).

Burdan, Sfera, Albu, Bărbulescu, Colea, Gorgorin, Gruin, Gavrilescu, Humi, Petea, Ene.

„U"-F. C. RAPID

In match de deschidere, echipa românească universitară din Cluj va întâlni pe F. C. Rapid.

Judecând după rezultatele realizate Duminica trecută de către aceste echipe, ar trebui să dăm învingători siguri pe jucătorii F. C. Rapidului.

Cei cari au fost însă la matchul Crișana—F. C. Rapid, au văzut pe deoparte că orădenii n'au știut să raziște (de atacat nici nu mai vorbim!) iar pe de altă parte au putut să constate că jucătorii Wetzer, Rafinsky și Auer (în special ultimii doi) cu mult trecuți peste vârsta obișnuită în football, nu mai dau randament.

In speclal Rafinsky și Auer nu fac două parale („Ba fac, vor răspunde unii: s'a plătit, doar, pentru ei aproape un milion lei din bugetul C. F. R."...) și faptul acesta răpește enorm din eficacitatea normală a echipei.

In concluzie noi nu vedem în studenții din Cluj, victime sigure, ci din contră afirmăm cu certitudine că victoria nu le poate scăpa dacă vor practica adevăratul lor joc *avântat, ambițios și tineresc, în contrast cu jocul „savant", încet și ramolit al pensionarilor Auer și Rafinsky.*

Va conduce d. Tică Iliescu.

ZI DE ZI

— MATCHUL ȘERBANESCU-ROTH pentru campionatul mondial, pe care îl anunță unele gazete, nu este decât un simplu proect al organizatorului Jeff Dickson. Belgianul Gustave Roth nu s'a pronunțat încă.

— BOB PETROVICI excelentul nostru jucător de hockey pe gheață a declarat că la Londra, cu ocazia matchului de football dintre Carlton Atletic și Arsenal, jucătorii unguri din echipa română de hockey au făcut cor cu jucătorii unguri din echipa... ungară, părăsind ostentativ terenul și afirmând că „au ei la Budapesta un football mai bun".

Dintre maghiarii echipei „române" cel mai... măgar a fost Biro, cunoscut de altfel pentru sentimentele sale iredentiste.

Dacă e adevărat, Bob Petrovici e dator să facă reclamație formală forurilor de specialitate.

— LEN HAMPSTON, recentul și gloriosul învingător al campionului mondial Benny Lynch (descalificare din cauză că manajerul și secundanții lui Lynch au năvălit pe ring pentru a-l salva de k. o.) a primit o interesantă ofertă pentru un turneu în America.

Len Hampston n'a răspuns încă.

— CLUBUL „UNIREA TRICOLOR" ne roagă să publicăm următorul:

COMUNICAT:

Față cu svonurile care se lansează cu privire la activitatea nouei conduceri a clubului, aducem la cunoștința tuturor celor ce se interesează de viața și activitatea clubului „Unirea Tricolorul" următoarele:

Este inexact că s'ar fi produs vreo demisie din noul comitet ales. Cei ce cu adevărat iubesc „Unirea Tricolorul" și înțeleg acțiunea românească întreprinsă, ar considera orice demisie ca o dezertare dela datorie, dat fiind situația nenorocită pe care noua conducere a găsit-o în momentul când a fost ales.

Nu s'a găsit în casa clubului nici un ban, nici o situație din care să se cunoască starea materială a clubului. In schimb au apărut datorii de sute de mii de lei la diferiți furnizori, la organele federale, restante la jucători și ceiace e mai rușinos datorii la cârciumă pentru mâncare și băutură.

Până la verificarea ce se va face *gestiunei pe timp de trei ani*, gestiune *care se referă la milioane*, și față de îmbucurătorul reviriment moral ce se constată în rândurile jucătorilor noștri, rugăm pe toți membrii și simpatizanții clubului cât și pe toți cei ce înțeleg noua orientare trasată în recenta adunare generală, a avea încredere în noul comitet care va face totul pentru a pune clubul în situația de a face cinste sportului românesc.

„UNIREA TRICOLORUL"

*

A. C. T. (Asociația Creștină a Tineretului) în dorința de a stimula pe elevii de liceu să joace ping-pong, organizează săptămânal la sediul din str. Luterană 28, trei ședințe gratuite de antrenament cari se vor desfășura sub supravegherea profesorilor de educație fizică, membri ai Asociației.

Sportul cu motor

Sezonul automobilistic se anunță bogat

A. S. R. Principele Nicolae la startul principalelor probe ale anului

Sportul cu motor în general și în special automobilismul, această ramură mai dezvoltată a sa, se vor bucura în apropiatul sezon, de o desfășurare, care să întreacă prin amploare, tot ce s'a realizat în trecut, în această direcție.

Cel puțin aceasta este actualmente — preocuparea de căpetenie a forului suprem al automobilismului român.

PREPARATIVE DE SEZON

Automobil Club Regal Român, în strânsă colaborare cu grupările afiliate lui din cuprinsul țării, a întocmit un program bogat de manifestări, cari, pe lângă o întinsă și eficace propagandă făcută „sportului cu volan" să satisfacă și punctul de vedere strategic, pe care-l impune prezumtivul război de mâine

Astfel anul acesta automobilismul românesc va cunoaște câteva probe a căror caracteristică, va fi participarea în lotul concurenților a câtorva ași ai genului, din alte țări.

KILOMETRUL LANSAT ȘI MARELE PREMIU AL BUCUREȘTILOR

Proba de viteză de kilometru cu plecare din mers, *la noi se va ține în ziua de* Duminică 23 Mai a. c. *pe o anumită porțiune din șoseaua București-Ploești.*

Ca și în anii trecuți, clasica dispută va atrage pe traseu — probabil — concurenții numeroși și aceeaș lume imensă de iubitori ai acestui sport elegant.

O altă competiție, care se poate spune, că este cea mai importantă a anului automobilistic de la noi, o găzduește Capitala.

Duminecă 30 Mai a. c., *este programată întrecerea ce se dispută sub numele de* „Marele Premiu al Bucureștilor".

Inființată în anul trecut, aceasta constă dintr'o probă de viteză pe circuit închis.

A. S. R. PRINCIPELE NICOLAE, LA START

Ceeace va stârni desigur atracția și admirația masei entuziaste a spectatorilor, va fi — fără îndoială — alinierea în lotul concurenților la startul celor două curse, a A. S. R. Principelui Nicorae al României.

Intr'adevăr, Augustul pilot va lua plecarea atât în proba pentru „kilometrul cu plecare din mers", cât și în „Marele premiu al Bucureștilor".

In acest scop „grajdurile princiare" dela Cotroceni, lucrează cu asiduitate la punerea la punct, a „pursângilor", ce vor avea un cuvânt hotărâtor de spus, în viitoarele competițiuni.

Concomitent cu lucrările dela Palatul Cotroceni, inginerul Jean Calcianu — renumitul automobilist — la fabrica „I.A.R." dela Brașov, aranjează mașina americană „Deusenberg" de 12 cilindri, pentru categoria „curse", iar mașina „Ealokin", pentru categoria „sport".

Este probabilă pentru sezonul apropiat, participarea câtorva din maeștrii volanului european.

Ca toată valoarea necontestată a acestor concurenți, totuși, în competiția pentru *„kilometrul cu plecare din mers"* de la 23 Mai a. c., dar mai ales în proba capitală de la 30 Mai a. c., *„Marele Premiu al Bucureștilor"* A. S. R. Principele Nicolae — automobilist consacrat pe pistele din Occident pornește în mare favorit.

Dem. I.

Matchurile de footbal cari se joacă
Duminică 7 Martie

DIVIZIA NAȚIONALA

Venus-Chinezul teren Venus ora 15.45.

F .C. Rapid-Universitatea teren Venus ora 14.

JUNIORI D. N.

Venus-Tricolor CFPV teren Venus ora 10.

C. F. R.-Turda teren Belvedere ora 9 (rest. 25 minute).

ONOARE

Viforul Dacia-A. G. E. R. teren Velodrom ora 10.

A. S. C. A. M.-Avântul Sportiv teren Belvedere ora 10.

A. C. S. A.-Gloria teren A. C. S. A. ora 16.

REZERVE

A. C. S. A.-Gloria teren A. C. S. A. ora 14.15.

JUNIORI

A. C. S. A.-Gloria teren A. C. S. A. ora 12.30.

AMICALE

Sportul Studențesc-S. T. B. teren S. T. B. ora 10.

S. T. B. rez.-I. Dârlău teren S. T. B. ora 8.

Colțea-Vergu teren S. T. B. ora 16.

Colțea rez.-Vergu teren S. T. B. ora 14.15.

Ind. Iutei-Griviția teren Iuta ora 11.

Ind. Iutei rez. Griviția teren Iuta ora 9.

Generala-Lupeasca teren Iuta ora 15.30.

Generala juniori-Lupeasca teren Iuta ora 14.

Vreți să cunoașteți starea de lucruri și realizările din Germania hitleristă?

CITIȚI:

Adevărul despre Germania național-socialistă

de dr. RADU CERNEA

210 pagini 40 lei

De vânzare la toți depozitarii „PORUNCII" și la Administrația ziarului nostru

Mișcarea LITERARA și artistică

Scrisori din Praga

Renata Tyrș

Zilele trecute a încetat din viață la Praga cea mai în vârstă din surorile sokole, RENATA TYRȘ, fiica celui dintâi staroste al sokolilor și soția adevăratului fondator al acestei organizații. Renata Tyrș moare în vârstă de 83 ani, deci după ce a văzut crescând sub privirile ei ocrotitoare generații întregi de idealiști și patrioți. De numele acestei femei se leagă idei și avânturi dintr'o vreme când înaintașii celor de azi visau o țară liberă și independentă. Renata Tyrș reprezintă un fragment din istoria și tradiția cehă, o pagină din epoca redeșteptării naționale. Sufletul ei iubea cu aceiași putere tradiția, progresul și era animat în adâncurile lui de cel mai curat patriotism.

Renata Tyrș s'a născut la Praga dintr'o familie de bună condiție socială. Grija tatălui său, J. Fügner, de a-i da o educație aleasă, a trecut însă de când era în vârstă de 11 ani, asupra viitorului ei soț, Miroslav Tyrș. Acesta a căutat s'o inițieze în literatură și mai ales în problemele de artă plastică. Și atunci când i-a devenit soție, Tyrș a pornit cu dânsa să viziteze muzeele și operele de artă din capitalele europene. In felul acesta Renata Tyrș și-a înobilat sufletul, și-a îmbogățit cunoștințele. Primul ei studiu a fost în domeniul artelor frumoase. Moartea tragică a soțului, care s'a prăvălit într'o prăpastie din Alpi, în 1884, i-a adus tristețea și singurătatea pentru tot restul vieții. Deși foarte tânără, Renata Tyrș s'a izolat oarecum în cercul preocupărilor sale și s'a dedicat și mai mult studiilor artistice. Era o ardentă apărătoare a elementelor naționale și lupta din răsputeri contra influențelor străine, care copleșeau valoarea etnică a artelor din Boemia. O mare parte din activitatea sa a închinat-o cercetărilor de artă populară, căci Renata Tyrș sesizase fondul de inspirație dintre cele două domenii. In studiile sale a evidențiat valoarea stilului ceh arhitectural și decorativ sprijinit pe motive de artă populară. O deosebită dragoste manifesta pentru cusăturile țărănești, cărora le-a consacrat pagini interesante.

Multă vreme Renata Tyrș a condus școala industrială de fete din Praga, unde a desfășurat o importantă activitate dăscălească. Ridicarea nivelului cultural și educativ al femeilor cehe a fost unul din postulatele practice ale acestei femei. Literatura, artele și cercetările monumentelor de artă populară constituiau o latură din preocupările Renatei Tyrș. Pe de altă parte grija pedagogică pentru educația fetelor era o pasiune înaltă a sufletului ei ales.

Pe lângă toate acestea defuncta a asistat din cea mai fragedă vârstă la desfășurarea organizației de sokoli. Soțul său, Miroslav Tyrș, a pus bazele formațiuinilor de sokoli și le-a creiat o doctrină, rămasă valabilă până azi.

Renata Tyrș a dus mai departe opera începută de soțul său, care n'a bănuit niciodată amploarea mișcării sokoliste de astăzi.

Locul pe care l-a ocupat această femee în societatea cehă o dovedesc demnitățile pe care le-a ocupat în viața publică și culturală din Cehoslovacia. Renata Tyrș a făcut parte din Consiliul Național cehoslovac, a fost membră în curatoriul muzeului Naprstek din Praga și din 1917 a continuat să fie președinta societății „Inima cehă". Deasemenea, a făcut parte din Consiliul central al sokolilor din Praga, din Asociația femeilor slave, membră de onoare a Uniunii naționale din Șumava și Nordul Bohemiei, membră în Uniunea artiștilor plastici ș. a. Pentru meritele și serviciile sale, Renata Tyrș a fost distinsă cu ordinul „Sf. Sava", medalia revoluționară, ordinul sokolilor, medalia orașului Praga, iar în 1931 Universitatea Carol IV i-a acordat titlul de doctor honoris cauza.

Pe urma defunctei rămâne însă și o întinsă activitate literară și științifică nu lipsită de interes. In 1913, Renata Tyrș a publicat un studiu despre portul țărănesc, altă dată (1916), un altul despre: Portul țărănesc din Cehia, Moravia și Silezia; o monografie despre: „Vojta Naprstek" (1920), apoi „Amintiri despre tatăl meu" (1922), „Fondatorul și primul staroste al sokolilor din Praga, J. Fügner" (1922), un al doilea volum de amintiri despre J. Fügner (1923), „Despre gustul și modelul îmbrăcămintei și locuinței" (1923), „Miroslav Tyrș, opera și personalitatea sa" (2 vol., 1932) ș. a.

Cu toată varietatea și bogăția lor studiile literare rămân în urma activității publice a acestui exemplar de elită care a fost Renata Tyrș. Cu ea dispare una din cele mai alese figuri din garda vechilor luptători naționaliști.

Praga, 1937.

Margareta Ionescu-Nișcov

Teatrul Național

Serenada din trecut

de MIRCEA DEM. RADULESCU

Sâmbătă 6 Martie, seara, se reprezintă la teatrul Național, pentru a 43-a oară SERENADA DIN TRECUT, frumoasa comedie a d-lui Mircea Dem. Rădulescu.

Un public numeros umplând sala până la ultimul loc subliniază la fiecare replică, la fiecare vers, calitățile teatrale și literare ale frumoasei comedii, stârnind ropote de aplauze.

Montată în a treia repriză pe prima noastră scenă, de d. Ion Sahigian, piesa d-lui Mircea Rădulescu elogiată de întreaga critică teatrală realizează unul dintre cele mai mari și binemeritate succese pe prima noastră scenă.

Jucată în ritm viu de valoroasa pleiadă de artiști în frunte cu d-nii Al. Critico, G. Ciprian, Ion Manu, Ulmeni, Polyzu, Cretoiu, Lăzărescu, Niky Atanasiu, Marius, Stroe Atanasiu, Anastasiad, Balaban, etc., și d-nele Aglae Metaxa, Dina Mihalcea-Demetru, Mielescu, Mary Georgescu prima balerină dela Opera Română, cu costume fastuoase, cu decoruri pitorești, de Traian Cornescu, cu muzică de scenă de maeștrii Al. Bărcănescu și Mihăilescu-Toscani, „Serenada din trecut" alcătuește cel mai frumos spectacol realizat pe prima noastră scenă.

Omagiul studenților orfani din războiu
legionarului Bănică Dobre

Cluj. — Asociația stud. I. O. V. din Cluj, a omagiat într'o ședință solemnă pe luptătorul de la Mahadahonda, comand. legionar **Bănică Dobre**, fost președinte activ iar în prezent președinte de onoare al acestei asociații.

Cu această ocazie, actualul președinte d. Gh. Stoica, a rostit câteva cuvinte patetice, evocând toată drama unei vieți trăită în dureri fără liman.

Desprindem:

„Ne-am trezit noi orfanii din războiu, poate cei dintâi, după războiul mare al Patriei Mari, rezemați cu ochii la cer, cu sufletul înghețat, culcat resemnat, fiecare peste câte o movilită de pământ unde providența ne-a îngropat nădejdea, și cu zădărnicia unei vieți pe care nu o știam dacă vreodată trebue trăită.

„Dar însfârșit, s'a terminat totul fără nici un regret, nici măcar regretul acela de a nu fi fost altfel, și acum trebue să recunoaștem că jertfa noastră nu a fost zadarnică. Jertfa noastră fiindcă noi ne-am jertfit părinții, noi cari am fi avut nevoe de ei pentru a putea iubi. Iar jertfa lor, căci și ei au făptuit una, nu le-am desmințit-o prin nimic. Cu o și mai furtunoasă sinceritate ne-am cununat gândul și viața de moartea și amintirea lor, care este viața Patriei. Și noi știm tot atât de bine că la temelia acesteia — acolo unde lumina din ochii lor s'au irosit în lut, — va trebui că picurăm sânge.

„CREDINȚA, SINCERITATE ȘI SANGE, PENTRUCA RITUALUL CUNUNARII CU PATRIA SA SE DESAVARȘEASCA.

„Inceputul ni l'a înfiorat în carne fratele nostru mai mare Bănică, *care pentrucă e mai mare, a suferit întotdeauna pentru noi. Ceeace e într'adevăr trist, sguduitor de trist, este faptul că azi trebue să sufere și pentru alții cari nu sunt din marea familie a orfanilor din războiu și care au speculat la început sinceritatea noastră, iar acum speculează sinceritatea țării. Fratele nostru* Bănică, *ne-a iubit pe noi cu pasiunea și disperarea cu care oamenii își aduc aminte că sunt legați și se iubesc, în evantaiile morții.* Și nu se putea ca acum când faptele vieții lui trec dincolo de pământesc, să nu-și amintească de noi și să nu ne împărtășească și nouă bucuria celei de pe urmă tristeți: Tristețea de a nu fi ajuns solie eroică la părinții noștii.

„Bucuria noastră e aspră și plină așa cum ne-a fost viața și poate că toți frații noștrii împărtășesc cu noi aceste clipe în cari ochii noștrii se încălzesc și radiază lumini din caldul ochilor fratelui Bănică.

„Așteptăm și suntem convinși că fapta și cuvântul lui vor cădea odată năprasnic.

„Ceeace e pentru noi îmbold și mântuire".

Orfanul din război, luptătorul dela Mahadahonda, Bănică Dobre, și-a deschis apoi larg porțile sufletului și în dialectica furtunoasă a sufletului lui hărțuit, a cules dureri și zâmbete, lumini și triști din ochii fraților lui iubiți. A fost o seară mare în care sufletele plângeau, glasurile unduiau „Imnul eroilor dela Mahadahonda", iar candela arunca aripi și umbre pe chipurile sfinte ale eroilor Moța și Marin.

Orfanii din război și-au plâns fericirea unei vieți pe care n'au visat-o niciodată.

Gh. Freamăt

Aspecte, insigne, comentarii

D. N. Crevedia

— Autorul recentului roman: „BURUIENI DE DRAGOSTE", care rămâne cel mai mare succes literar al anului, lucrează la o nouă carte.

Lucrează în cea mai mare taină.

Nici noi, de aci dela gazetă, cari îi suntem mai aproape de cât altii, n'am putut afla care-i va fi titlul.

D. Crevedia promisese cândva să scrie romanul grelei obide a țăranului nostru.

Acea epopee a tuturor sudorilor prin care își câștigă talpa țării hrana ei de toate zilele: „MAMALIGA".

Să-i fi venit rândul?

„Rânduiala"

— este iarăși în librării și la chioșcurile verzi.

Arhiva de gând și faptă românească condusă de d-nii Amzăr și Bernea, aduce în primele pagini ale numărului nou apărut (1 din anul II), o pioasă **„Inchinare lui Moța și Marin"**.

In restul caetului, d. Mihail Polihroniade semnează un amplu studiu: **Politica externă a României**; poetul Iulian Vesper, un **Triptic de vis**, din volumul **Poeme de Nord**, care este de azi dimineață în librării; d. Ernest Bernea, o amplă cronică despre: **Cartea unui început de veac.**

Substanțialele **„Insemnări"** cuprind: D. C. Amzăr: **„Teorie și practică în politică"** și **„Spațiul mioritic"**; Ernest Bernea: **„Un roman fantastic"** și **„Mihail Sadoveanu, un om care a fost"**; Victor Gârcineanu: **„Politică și educație"**; Ion I. Ionică: **„Mișcarea legionară"**.

D. Dinu Buzdugan semnează o bine pusă la punct cronică a cărților și revistelor.

Poetul Ion Th. Ilea

— intors acolo unde au fost jurămintele, adică pe linia credințelor românești, conduce, la Deva, revista „Eu și Europa" și a reușit să facă, în foarte scurt timp, dintr'o publicație care avea bună — așa cum am și scris — numai coperta — un cuib de simțire românească și de validitare a unor reale valori poetice locale.

Colaborează cu versuri și proză la n-rul 2 pe Februarie d-nii: Ion Șiugariu, Petre Pascu, Ștefan Baciu, N. Braica, Elefterie Beoca, Titu Liviu Valea, Gh. Popescu-Tântărei, Valeriu Bora, Niculae Rusu, Gheorghe Banu, Ovidiu Birceanu.

Poezia în ramă

— La 14 Martie se va deschide în Capitală o expoziție antologică a poeziei noastre tinere.

Vor fi prezentate pe hârtie de mare lux, în expoziția de care vorbim, manuscrisele a trei poezii reprezentative din opera poetică a scriitorilor al căror nume îl dăm aci în ordine alfabetică: Ștefan Baciu, Dem Bassarabeanu, Dan Botta, Radu Boureanu, Virgil Carianopol, N. Crevedia, Ilariu Dobridor, Coca Farago, Virgil Gheorghiu, Constantin Nisipeanu, Teodor Scarlat, Horia Stamatu, Ștefan Stănescu, Victor Stroe, Simion Stolnicu, Mircea Streinul, Cicerone Teodorescu, Gherghinescu-Vania și Dragoș Vrânceanu.

Ediția românească a oficiosului „Pravda"...

(Urmare din pag. I-a)

Pe de altă parte, cu privire la această chestiune, agenția Rador, ne informează: „Generalul Miaja, comandantul trupelor guvernamentale, a declarat că nu poate confirma știrea dată de un ziar comunist dela Madrid, care pretindea că guvernamentalii ar fi intrat în Toledo".

Vasăzică, un ziar comunist dela Madrid a lansat svonul că bandele roșii au ocupat Toledo, unde se știe ce lupte eroice au dat cadeții din Alkazar, reușind să despresoare orașul de comuniști. Acest svon a fost infirmat de generalul Miaja, comandantul trupelor roșii. Totuși, Adevărul, *ziarul democrației românești, cum îi place să se numească, afirmă că această știre (ocuparea orașului Toledo) nu a fost confirmată INCA și că* din ea se poate deduce că bătăliile continuă pe diferite fronturi *(deci ar exista și un front de apărare al orașului Toledo)*, cari însă nu sunt fără soluție de continuitate *(adică, dacă în adevăr comuniștii nu au ocupat Toledo, sunt pe punctul de a-l ocupa). Această este* soluția de continuitate *a ziarului democrației ovreești (pardon românești) care își fixează atitudinea după minciunile debitate de un ziar comunist dela Madrid. Ce înseamnă acest fapt? Că* „Adevărul" *este ziar democratic sau că este o ediție scrisă în românește a oficiosului moscovit* „Pravda", *(care înseamnă* Adevărul)? *Desigur că* „Adevărul" *dela București este o altă ediție a ziarului* „Pravda" *dela Moscova.*

Ce semnificativă asemănare de nume! Și pe unul și pe celălalt nu-i deosebesc decât meridianele geografice și limba. Incolo, spiritul este același, iar inspiratorii poartă în venele lor același sânge blestemat al lui Israel. Iată dar, încă un fapt. Și ca acesta găsim zilnic în coloanele acestui ziar... democratic. Iar când noi l-am numit iudeo-comunist, am știut dece: iudeu *prin spirit,* comunist *prin orizont politic.*

Cred că suntem în clar...

Ștefan Ionescu

DE LA O ZI LA ALTA

TEATRU

TEATRUL NAȚIONAL. — Oameni pe un sloi de ghiață (premieră).
OPERA ROMANA. — Carmen.
TEATRUL COMEDIA.— Mat. ora 6: Poveste de iubire; seara: Ora „H".
TEATRUL REGINA MARIA.—Cloșca.
TEATRUL LIGII CULTURALE.—Și ei au dreptul la viață.
TEATRUL ALHAMBRA.— Relâche.
TEATRUL MODERN. — Relache (Sâmbătă seară premieră Corbul Alb).
TEATRUL VESEL. — Scurt circuit.

CINEMA

CAPITOL: Misiunea brigăzii 41 și complectare.
ARO: Vinovatul cu Pierre Blanchar jurnal Fox și completare colorată.
A.R.P.A.: „Simfonia Jazzului" jurnal și complectare.
ROXY: Misiunea brigăzii 41 și completare.
VOX: Cei 7 eroi, jurnal și complectare.
FEMINA: Elisabeta, regina Angliei.
TRIANON: Strengărița cu Danielle Darieux, jurnal și completare.
FORUM: Reputația d-rei Allanbury și Căsătorii americane.
MANON: Sublima Amintire și Rapsodia dragostei.
OMNIA: Antonio Adverso și Escadrila de noapte.
FRANKLIN (Ateneul Român): Ultimul mohican și Hollywood Melodi 1937.
CITY: Maria Crasnova și Fugara.
DARLY: Romeo și Julieta și Viața parisiană.
MODEL: Uniți pe veci și Străjerii din Texas.
BARCELONA: Aur chinezesc și Vreau să mă mărit.
CENTRAL: Comoara blestemată și O crimă în circ.
COTROCENI: Maria Stuart și Soție contra secretară.
DIANA: Călărețul mascat și Ultimele zile ale orașului Pompei.
DICHIU: Intamia și Manevrele de toamnă.
MILANO: Orașul păcatelor și Sub două drapele.
ORFEU: San Francisco și Tânărul conte.
PACHE: Aur chinezesc și Manetta.
VOLGA:-DOROBANȚI: Grădina lui Alah și 13 ore în văzduh.
DORY: Dominoul verde, Enigma morții și artiști.
TRIUMF (Calea Griviței 335): Dărulește-ne noaptea, cu Jean Kiepura și 39 de Trepte.
LIZEANU: Mizerabilii și completare muzicală.
FLORIDA: Vreau să mă mărit și Bătălia dela Waterlloo.
PAX: Distrugătorul și Dinky.
MARCONI: Nemuritoarea iubire, jurnal și comedie.
UNIC (piața Filantropia): Maria Stuart și Luna de miere.

RADIO

Vineri 5 Martie

14.10. Radio jurnal. Ora. Mersul vremii. Bursa. Știri interne ș externe.

14.30. Muzică românească populară și modernă (voce: Alex. Bojenescu, pian: Bodea Maria).

15. Ultimele știri. Bursa cerealelor.

18. Concert de după amiază al orchestrei Jean Sibiceanu.

19. Ora. Mersul vremii. Actualități.

19.10. Continuarea concertului.

UNIVERSITATEA RADIO

20. Cum se creiază o stare de spirit de prof. N. Iorga.

20.35. „Tristan și Isolda" dramă lirică în 3 acte, de R. Wagner (discuri).

Pauza I-a (21.30—21.40): Cărți și reviste.

Pauza II-a (22.55—23.10): Radio-Jurnau-Sport.

23.45. Jurnalul pentru străinătate în limba franceză și germană.

23.55. Ultimele știri.

SAMBATA 6 MRTIE 1937

7.30: Inchiderea misiunii.

13.00: Ora, Culturale. Sport. Cota Dunării.

13.10: Concert de prânz. Muzică distractivă (discuri).

14.10 Radio jurnal: Ora, Mersul vremii. Bursa. Știri interne și externe.

14.30: Muzică variată (discuri).

15.00: Ultimele știri. Bursa cerealelor.

15.15: ORA STRAJERILOR:

I. „Cu gândul spre mai bine" de lt.-col. Alexandru Apăteanu.

II. Străjerii ploeșteni la șezătoare".

III. Știri străjerești.

18.000: Concertul Franfarei școalei ofițerilor de aviație, cond. de d. lt. Zlatov.

19.00: Ora. Mersul vremii. Actualități.

19.10: Concert de după amiază al Orchestrei Radio, dirij. de C. Nottara.

UNIVERSITATEA RADIO

20.15: Vasile Bogrea de prof. Ion Petrovici.

20.35: Cântece oltenești. Petre Alexandru (voce), Gogu Boldeanu (pian).

21: Bățeli de primvară, de Alex. Bădăuță.

21.15: Muzică de dans — Jazzul Radio voce: Viorica Anghel și Emil Deșliu).

22.30: Dadio jurnal Sport.

22.45: Concert nocturn al Orchestrei Ionel Cristea, transmis dela restaurantul Bulexard.

23.45: Jurnalul pentru străinătate în limba franceză și germană.

23.55: Ultimele știri.

Importante comunicări la Cameră

— D. G. A. Cuza, Gh. Cârlan, Sturza, atrag atenția guvernului asupra a o serie de ispràvi jidovești. —

Ședința s'a deschis la ora 4.30, sub președinț.a d-lui N. N. SAVEANU.

Pe banca ministerială, d-nii Nistor, Iuca, Bentoiu și Moșoiu.

Se dă citire sumarului desbaterilor anterioare.

D. N.CONSTANTINESCU-BORDENI spune, că în timp ce guvernul vrea ca preoții să nu mai facă politică, în Prahova sunt chemați, totuș, slujitorii altarului, să ia jurământul arcașilor grupului H.

D-sa subliniază inconsecvența dintre ceeace se spune și ceeace, pratic, se realizezează.

CUVANTAREA D-LUI G. A. CUZA

D. G. A. CUZA : *„In ședința de ieri a Camerei d. Octavian Goga, președintele partidului național-creștin, a arătat profunda indignare pe care o produce în opinia publică măsurile de ultimă oră pe care înțelege a le lua guvernul ca o consecință imediată a incidentului, a nenorocirii întâmplată deunăzi la Iași. D. Octavian Goga a arătat ieri inoportunitatea și ineficacitatea măsurilor în ceeace privește evacuarea căminurilor, închiderea universităților și insistă, mai ales, asupra unei laturi și anume aceea a măsurei că preoții să nu mai facă pe viitor politică.*

O CIRCULARA BUCLUCAȘA

„In cursul discuțiunii, d. ministru Iamandi s'a ridicat, în două rânduri, și a căutat să sublinieze că măsurile care înțelege a le lua guvernul nu se îndreaptă împotriva preoțimii aparținând partidelor de ordine din această țară, ci numai contra celor cari ar fomenta, ar alimenta, anarhia în țară.

„Iată însă, că în ziarele de dimineață apare adresa ministerului cultelor îndreptată către I. P. S. S. Patriarhul, în legătură cu aceste măsuri cari urmează a fi luate pentru convocarea Sf. Sinod. Intr'un pasagiu pe care îl reținem și vi-l aducem la cunoștință, se spune:

„Pe alocuri altare ale bisericii noastre, care ar trebui să răspândească în sufletele credincioșilor îndemnul spre o severă disciplină etică, spre înăbușirea patimilor și spre supunerea față de legi și autoritățile constituite, au fost transformate în adevărate arene de luptă politică, împrăștietoare de ură și discordie". Mai departe : „Sfinții ale de steaguri ale diferitelor grupări politice luările de jurăminte, inițierea, încurajarea și participarea la acțiuni care prin natura lor nu se împacă nici cu esența credinții noastre creștine, nici cu interesele superioare ale statului, au ajuns astăzi un fel de îndeletnicire permanentă a unora dintre slujitorii altarului".

DUPLICITATE DE ATITUDINE

„Nu ne oprim decât la acest pasagiu pentru a sublinia duplicitatea de atitudine — îmi permit să spun acest cuvânt — a d-lui ministru al cultelor. Pe de o parte d-sa subliniază, aici, discriminarea existentă între preoțimea aparținând grupărilor politice, preoțime pe care o vedem asistând și la unele manifestațiuni politice ale d-voastră, cum a fost aceea dela Prahova, de care a amintit adineaori d. Bordeni, iar pe de altă parte un mic număr de preoți cari se pretinde că ar fi rătăciți dela îndatoririle lor de altar și împotriva cărora înțelege a se lua măsuri.

„Insă, prin atitudinea pe care o ia d. ministru al cultelor, în afară de acest Parlament, vedem că ne înglobează și pe noi, partidul național-creștin, care este un partid de ordine, în măsurile pe care le socotim deadreptul vexatorii îndreptate împotriva preoților noștri.

„Ne permitem a întreba : pe lângă considerentul general că preotul, ca îndrumător al satelor, acest preot, ca un continuator a unei îndelungi tradiții de spiritualitate și de dârză rezistență națională care a asigurat continuitatea patrimoniului românesc, această preoție care reprezintă pentru noi amintirea vie a închegării nației noastre, care ne duce cu mintea spre acele timpuri când conștiința națională era înlocuită și era reprezentată exclusiv de către altarele bisericelor, care nu era încă definită, era înfățișată și era păstrată drept conștiință națională de către această preotime, întrebăm cum se poate veni astăzi cu măsuri generale de a-l înlătura pe preot dela una din cele mai sfinte îndatoriri ale lui care este aceia de îndrumător spiritual, de îndrumător sufletesc pe tărimul pe care este chemat să conducă? Cum poate să se vină cu această enormă rătăcire din partea unui guvern care probabil că în felul acesta înțelege să-și încheie ultimele păcate ale unei îndelungi guvernări, ca să oprească pe preot, când vine cineva la ușa altarului său să-i ceară dezlegarea, să ceară jurământ, să-i refuze preotului acest jurământ? Cum poate să vină cineva în țară la noi și să legifereze și care sunt sancțiunile? Am vrea și noi să le vedem care s'ar putea lua împotriva preotului care ar veni să sfințească tricolorul acestei țări sub ale cărei falduri se adună mișcarea națională astăzi și care transformă în felul acesta biserica într'un element de vrajbă, într'un dușman îndreptat contra tricolorului țării?

NELAMURIRI

„Dar noi întrebăm încă ceva : dacă d. Victor Iamandi, ministrul cultelor, are grija de a preciza cari sunt culpele preoțești și cari sunt delimitările atribuțiunilor sale de reprezentant al spiritualității în această țară, de ce nu vine onoratul guvern, să aducă precizări și în ce privește și celelalte orânduiri, și în ce privește celealte opreliști pe care le aduce față de anumite societăți ?

FRANCMASONERIA

„Știm cu toții că francmasoneria națională s'a desființat în mod oficial, printr'o cerere adresată Patriarhiei. Ca o complectare a acestui început de dizolvare, a venit dispoziținea guvernului, care în mod general vine și spune: se desființează toate societățile francmasonice din țară.

„Noi știm, că alături de aceasta e francmasoneria Marelui Orient de Franța, care în ultimul timp a devenit extrem de puternică prin închinarea făcută de către Mihail Sadoveanu a celor 64 de loji moldovene, sediului Marelui Orient în Franța.

„Știm, în acelaș timp, că Marele Orient de Franța reprezintă politica activă dinlăuntrul națiunilor întru dărîmarea tradițiilor, întru prăbușirea altarelor și dezagregarea continutății dinastice. Și atunci venim și întrebăm: nu crede onoratul guvern că alături de atâtea alte precizări pe care le aduce în ce privește biserica, ar fi necesar să vină cu alte precizări pentru liniștirea noastră a tuturor în ce privește desființarea acestor loji, răspândite pe tot cuprinsul țării, că este necesară desființarea nu numai a lojei Marelui Orient, dar a tuturor celorlalte loji cu obediențe specifice, cum este loja pur jidănească a B'nei Britului care nu este decât o complectare și o altă figură a dominației Kahalului din țara Românească și de pretutindeni?

Socotim, că până la luarea acestor măsuri și până la precizarea acestei atitudini a guvernului în privința măsurilor sale de opreliște, până ce ne va aduce guvernul o explicație de felul cum înțelege a dizolva organizațiile oculte din această țară socotim că până atunci guvernul n'are niciun fel de calitate de a se amesteca în viața spirituală și în viața de glorie a bisericii noastre. N'are nici calitatea de a interveni și de a lua o măsură împotriva vreunui preot, care apără până la sacrificiul sângelui său și își împlinește întru totul menirea, apărând principiile în fața cărora ne închinăm cu toții : Hristos, Regele și Neamul !"

Politice

IERI, asociația „Amicii universitari ieșeni", din care face parte și ministrul cultelor, a luat din nou în discuție chestiunea desființării mitropoliei Basarabiei și Bucovinei.

Aatunci cu ce scop d. Victor Iamandi a făcut acum câtva timp declarații că niciodată nu s'a pus în mod serios chestiunea desființării acestor mitropolii?

Avea nevoie de potolirea spiritelor, ca pe urmă să aranjeze lucrurile pe potolite și îndelete?

Ori... ori...

*

LA SENAT a fost prezentată legea pentru organizarea teatrelor naționale și operelor române.

Azi la ora 11 dim. legea s'a luat în discuție, de către delegații secțiunilor.

La desbateri a asistat și d. ministru al cultelor și artelor.

*

Aseară a avut loc ședința Oficiului de valorificare a grâului, sub președinția d-lui M. Negură, ministrul cooperației.

Au luat parte d-nii: prof. Em. Brancovici, C. Sescoreanu, Negel, Munteanu, Răsmeriță, Simionescu, Costescu Netta, Mircea Cristescu.

S'a hotărît scăderea prețului minimal la grâu dela 170 shilingi fob la 160 shilingi fob, din cauza scăderilor înregistrate pe piața mondială.

Indurerata mamă Maria C. Milozi și familia, roagă rudele și cunoscuții să ia parte la parastasul de șase luni al scumpului lor dispărut

Nicolae C. Milozi

care va avea loc Sâmbătă, 6 Martie 1937, orele 11 dim., la Biserica Sf. Ioachim și Ana din str. Traian (lângă Foișor) și la cimitirul Sf. Vineri.

Teribila ură iudaică

Presa jidănească împotriva neamului românesc. Talmudica exagerare a nenorocirii dela Iași. Corul canaliilor din Sărindar. Replica solidarității românești

Presa sinistrelor canalii a cerut arestarea publiciștilor naționaliști și totala suprimare a ziarelor de dreapta. Atentatul dela Iași, sardanapalic exploatat de cinicii aventurieri ai rotativelor tăiate 'mprejur, a isbutit să o scoată din nou la lumina zilei, din subsolurile conspirației talmudice, toată imensa ură teribilă cu care ne urmărește Kahalul.

Mișcarea naționalistă a fost sălbatic nedreptățită, calomniată în chipul cel mai revoltător, discutată rabinic de toți analfabeții și samsarii linotypuriilor, iar fruntașii ei țintuiți la stâlpul infamiei. Nimic din tot ce este sfânt în această țară n'a rămas necălcat de infamul călcâi al nemernicului Kalman: Toți șabăsgoimii, asmuțiți de Blumenbergi, s'au năpustit asupra noastră, stropind cu țâfnele lor, din hasnalele de cerneală, un suflet care tremură pentru o altă Românie.

Este aici o inadmisibilă atitudine criminală, un atentat pus la cale împotriva nației, încercarea de asasinare a unui popor care nu este lăsat să-și desbată singur destinul.

CORUL CINICILOR

Am citit, în aceste dureroase zile în care crima plutește în aer, interminabilele articole din presa jidovească. Nu se vede acolo o îngrijorare pentru o dramă care se joacă sub ochii noștri îngroziți de necunoscut, nici cumințenia care ar trebui să prezideze asemenea momente.

Tot scrisul acesta al unor porci tolerați într'un puturos ghettou, n'are alt scop decât acela de a arunca o umbră de îndoială asupra mișcării naționaliste, pentru a scoate din nou în evidență cele mai caraghioase și mai nedemne nevertebrate cari se agită în lumea noastră politică: Armand Călinescu, nemernicul Cancicoff, armeanul Virgil Madgearu, bețivul cultural Petre Andrei, bețivul mason Victor Iamandi, Ion Mihalache, Grigore Filipescu, trădătorul dela telefoane sau canonicul pertractărilor dela Bădăcin în jurul căruia se face, dela o vreme, cel mai hilariant sgomot.

Toată presa jidovească s'a năpustit asupra noastră: „LUPTA" celor doi samsari, incendiatori și clienți ai parchetelor; „DIMINEAȚA" celui mai respingător dintre renegați, Mihail Jidoveanu, și a istericului doctrinar bolsevic, Bubi Brănișteanu; „ADEVARUL" celui mai odios dintre mercenari, Kalman, care nu s'a putut cuminți încă după meritata corecție primită, „Adevărul" acesta intrigant și perfid, în care varsă zilnic veninul său de renegat fanatic Tudor Teodorescu-Branițte; „EPOCA", idiotului Grigore Filipescu; „DREPTATEA", bolșevicilor național-țărăniști; „GAZETA" borfasului Ceacâru și toate celelalte foi de scandal și rușine.

Iată corul canaliilor din Sărindar și de aiurea.

SUNTEM URAȚI

Altădată, adresându-se unei Camere ostile, Leon Blum, a țipat isteric : „Vă urăsc". A fost poate singurul cuvânt adevărat. Jidanii dela noi ne urăsc, de asemenea, cu un nemărginit fanatism, este aici o răsbunare istorică formidabilă, care dovedește imposibilitatea jidanilor de a se împăca cu națiunile pe seama cărora trăesc pervers și parazitar.

Toleranța noastră ne-a fost fatală. Jidovimea ne urăște. Ea vrea astăzi descoperirea autorilor morali ai crimei, când nu s'au găsit încă nici autorii materiali.

SOLIDARITATEA ROMANEASCA

In fața acestei imense conspirații, în care întreaga jidovime și toate partidele iudeo-comuniste și-au dat mâna ca să ne sugrume, nu există decât replica solidarității românești, răspunsul masiv și strivitor al conștiinței naționale unite în voința de a învinge dușmanul din mijlocul nostru.

Din nenorocire s'au găsit câți va români, retrebnicii de totdeauna, cari cântă în struna canaliilor. Își vor primi toți plata cuvenită.

Măsuri în contra speculei și a întreprinderilor jidovești

La ministerul industriei și comerțului se lucrează la un proect de lege, în care se prevăd măsuri în contra trusturilor și cartelurilor. Aceste măsuri se vor întemeia pe sporirea taxelor vamale și suprimarea avantagiilor date de legea încurajării industriei naționale pentru grupările comerciale și industriale, care se dovedesc, că prin menținerea ridicată a prețurilor speculează pe consumator.

In acelaș timp, la ministerul industriei și comerțului se studiază modificarea legii în contra speculei și, modificarea legii pentru încadrarea personalului românesc în întreprinderi.

Cârciumi lângă biserici

D. CONST .STURZA : „In capitala județului Baia, orașul Fălticeni, peste drum de biserica Catedrală Adormirea, se găsesc trei localuri de cârciumă, proprietatea a trei evrei.

„Ori cât de stricte și respectate ar fi măsurile luate de autorități ca accesul lor să fie interzis în timpul slujbelor religioase, ființarea lor însăși constitue o jignire adusă Bisericii noastre de stat. Este deci în interesul respectului datorit Bisericii noastre ca ele să dispară cât mai neîntârziat.

Domnii deputați V. T. Prelipceanu și Const. A. Gheleme declară că fac comunicări cu acelaș conținut ca a d-lui deputat C. Sturdza.

STUDENȚII MACEDONENI

D. N. BATZARIA : „Am onoare a întreba pe d. președinte al consiliului de miniștri, în calitatea d-sale de ministru de interne, asupra situației în adevăr tragice, ce se crează studenților români, veniți de peste hotare, în urma închiderii căminurilor studențești și a evacuării studenților din aceste cămine.

„Soluția ar fi să fie lăsați mai departe să locuiască în căminul studenților macedoneni, unde erau adăpostiți și până acum și dacă se simte nevoia să fie ținuți sub cea mai strictă supraveghere din partea autorităților publice".

Dupăce mai fac diverse comunicări d-nii Tică, Ciolac, Prelipceanu și M. Slăvescu, d. prof. C. Giurescu își continuă interpelarea cu privire la colonizări, de care ne ocupăm în altă parte a ziarului.

Ședința s'a ridicat la ora 8.

Azi, la ora 4, ședință.

Senatul

Svastica e un semn importat?

— Un răspuns drastic și documentat dat unui hașist, de d. deputat Prelipceanu. —

D. M. Slăvescu, deputat hașist, a atacat, ieri, dela tribuna Camerei, svastica, susținând că e un semn importat, care nu are ce căuta în România.

La acest atac, lipsit de orice justificare, d. deputat V. PRELIPCEANU a dat următorul răspuns :

„Domnule Slăvescu, țin să vă atrag atenția asupra originei acestui semn.

„Pe mormântul MARIEI DIN MANGOP, la Putna, veți găsi semnul SVASTICEI; la biserica „TREI ERARHI", din Iași, pe cupolă, se află semnul SVASTICA. Se găsește, o spune profesorul Simion Mehedinți, pe GLUGA CIOBANULUI VECHI, ca semn de noblețe, SVASTICA. In catedrala dela Dorohoi se poate vedea SVASTICA. Nu cădeți în eroarea de a crede gazetele din Sărindar, care susțin că svastica este un semn importat. Nu este așa. Vizitați, vă rog, muzeul Municipiului București, din calea Victoriei, veți găsi un vas foarte vechi, care s'a găsit în săpăturile făcute în județul Ilfov și care poartă acest semn: SVASTICA.

„Vă anunț aceste lucruri ca să nu fiți indus în eroare de presa jidovească din Sărindar".

Credeți că d. M. Slăvescu s'a lăsat convins?

Nu !

Hașiștii sunt oameni cari nu se edifică așa, cu una, cu două.

...Chiar când e vorba să evolueze dela stânga spre dreapta.

Ce efecte va avea recensământul

șomeurilor intelectuali

— Cum și când vor fi complectate formularele trimise primăriilor și prefecturilor din țară. —

Duminică, 7 Martie, a.c., se efectuiază în țara întreagă recensământul șomeurilor intelectuali. Operațiune de mare însemnătate în vremurile acestea, când la fiecare pas tinerii licențiați, bacalaureați ori absolvenți ai școlilor secundare nu izbutesc să-și agonisească, printr'o muncă pe care ar vrea s'o depună cu toată onestitatea sufletelor lor, un codru de pâine.

Bănuim, că numărătoarea se va face în bune condițiuni și va duce, din punct de vedere technic, la rezultate satisfăcătoare, deoarece ministerul de interne a trimis, la vreme, instrucțiuni precise tuturor prefecturilor și primăriilor, invitându-le să vegheze ca acei ce trebuesc categorisiți șomeuri intelectuali să se prezinte, în număr complect, la autoritățile respective.

Ce formalități trebuesc îndeplinite pentru aceasta?

In ziua de 6 Martie șomeurii intelectuali vor ridica dela primării și prefecturi formulare tip și instrucțiuni detailate. Formularele vor fi complectate cu multă atențiune și exactitate și după aceea vor fi depuse, la aceleași autorități, Duminică, 7 Martie.

Este evident, că de modul conștiincios după care vor fi date răspunsurile depinde eficacitatea recensământului și, mai ales, măsurile ce, automat, vor urma.

Ministerul arată, că e garantat secretul formularelor după ce au fost complectate. Așa, că șomeurii intelectuali nu ar avea motive să-și impună rezerve, adică să ezite de a așterne, negru pe alb, cauzele adevărate ale șomajului.

După ce recensământul va fi efectuat, se va proceda, la serviciul de statistici, la o totalizare a formularelor și vor fi analizate împrejurările cari au contribuit ca atât amar de tineret să fie aruncat în ghiarele mizeriei.

Organizarea învățământului superior

Ședința s'a deschis la orele 4 sub președinția d-lui *Al. Sănduleșcu*.

Pe banca ministerială d-nii : C. Angelescu, Fl. Ștefănescu-Goangă, D. Iuca, și I. Nistor.

D. I. MUMUIANU, adresează o comunicare ministerului muncii, întrebând dacă este adevărat că supusul străin Eugen Gyauchet din serviciul unei societăți elveține a primit ordin dela ministerul muncii să înceteze dela 1 Februarie exercitarea profesiunei și să părăsească țara, fiindcă s'a făcut vinovat de o atitudine insultătoare față de țară și neamul românesc.

Intreabă, pentruce nu s'a executat acest ordin până acum.

Se intră apoi în ordinea de zi: discuțiunea generală asupra proiectului de lege pentru modificarea legii învățământului universitar.

D. C. DIMITRIU, examinează proiectul și arată că trei sunt ideile de bază ale acestei legiuiri: ideia de promovare a culturii, ideia națională și ideia de ordine.

D. EFTIMIE ANTONESCU, se ocupă de dispozițiile din lege care restrâng autonomia universitară.

D. prof, M. MANOILESCU critică proiectul și spune că nu-l va vota.

CUVANTUL D-LUI PROF. N. BANESCU

D. N. BANESCU, constată că redactarea acestui proiect, în grabă și în tonul său a jignit profesorimea, dar graba aceasta poate fi justificată de odiosul atentat dela Iași.

Referitor la controlul statului, d-sa este de părere că trebuie făcut. Legea îl prevede. Legea îl prescrie în atributul decanilor și rectorilor dela Universitate. Insă nu s'a făcut uz de dispozițiunile legii actuale care privește gradația de merit și care nu s'a aplicat niciodată.

Dacă este vorba de control, atunci să se distingă meritul de lenevie și să se dea gradație de merit numai profesorilor cari sunt la locul lor.

Vina dezordinelor universitare o văd mai puțin la profesori, — spune d. Bănescu — decât în lipsa de experiență a autorității statului.

Un alt factor de dezordine în universitate este că rectorii universităților cumulează mai multe demnități deodată. Cazul dela Cluj, de ex., unde rectorul este subsecretar de stat, adică autoritate centrală, iar pro-rectorul este primarul Clujului.

Tot în amendamentul depus, d. Bănescu cere să se prevadă în proiect ca în viitor să nu se mai permită să se transmită fiilor și nepoților catedrele universitare, să nu se îngăduie să li se pregătească de părinții profesori succesiunea acestor funcțiuni, care aduc o notă de imoralitate și provoacă anarhie în rândurile studenților pe cari azi dv. îi chemați la ordine.

Azi ședință la orele 4 d. m.

O nouă lege

pentru protecția muncii naționale

La ministerul industriei și comerțului se întocmește un proect de lege pentru modificarea legii pentru utilizarea personalului românesc în întreprinderi.

Se vor prevede în noul proect o serie de condițiuni pentru asigurarea și încurajarea reală a elementului românesc. In locul actualelor dispoziținni cari prevedeau utilizarea unui procent de personal de CETAȚENIE ROMANA, noul proect va cuprinde obligațiunea pentru toate întreprinderile industriale și comerciale de a utiliza într'o proporție de 75% personal de origină etnică românească.

Proectul va fi depus săptămâna viitoare în Cameră.

Se pot închide Corpurile Legiuitoare

la 15 Martie?

— O serie de proiecte de legi importante cari vor duce automat, la prelungirea sesiunii parlamentare. —

S'a svonit, în ultimele zile, că d. TATARASCU intenționează să închidă Corpurile Legiuitoare la 15 Martie, când expiră, de altfel, sesiunea.

Nu cunoaștem intențiunile președintelui de consiliu, dar ținând seamă de realități, credem că Parlamentul va fi prelungit cu cel puțin două săptămâni, adică până la 1 Aprilie.

Și iată de ce:

Pe birourile Corpurilor Legiuitoare sunt mai multe proiecte de legi, de o importanță capitală. Sau, mai precis, la cari guvernul ține, în vederea opoziției, când i-ar servi ca admirabile mijloace de combatere a celor ce atunci vor servi țara.

Cari sunt proiectele?

Să le enumerăm : bugetul general al Statului, organizarea muncii obștești, legea minelor, legea deplinelor puteri, prelungirea stărilor excepționale, codul agricol și noua organizare interioară a Universităților.

Menționăm, că bugetul general, măsurile excepționale și organizarea Universităților, vor stârni discuții ample și furtunoase, cari vor dura cel puțin zece zile, pentrucă reprezentanții tuturor partidelor vor să-și spună cuvântul la aceste proiecte.

Cum bugetul general vine în ședință publică abia Luni, 8 Martie, nu vedem posibilitatea ca până la 15 Martie să se încheie discuțiile la toate celelalte proiecte.

Dar — facem această subliniere — în ultima vreme ni s'au servit atâtea surprize, că nu ne-am mirunea dacă la 15 Martie Corpurile Legiuitoare vor înceta activitatea.

Vimo

Cum va fi modificată legea stării de asediu

D. subsecretar de stat Aurelian Bentoniu a terminat proectul de prelungire a măsurilor excepționale, care va fi depus la Cameră săptămâna viitoare.

Prin noul proect, se interpretează textele anterioare din articolele 324, cod penal și 27 legea liniștei publice în sensul evitării ca măsurile restrictive fiind puse în aplicare să ajungă la impunitatea infractorilor, cum s'a întâmplat în numeroase cazuri.

Se face apoi o precizare a competinței instanțelor militare prin indicarea textelor din cod și legile penale speciale spre a se exclude orice controversă privitoare la competință.

Se reglementează deasemenea, dreptul autorităților militare de a emite ordonanțe prin care se iau măsurile socotite necesare pentru paza ordinei publice.

Vrea, într'adevăr guvernul

să sancționeze trusturile?

(Urmare din pagina I-a)

de americă, englezească sau japoneză, 8 lei la graniță? Jidanul spune politicianului: „arde-o cu 30 de lei, la metru, taxă vamală!" America străină nu va putea intra, în consecință, în țară, de cât la 38 de lei metrul, putând să fie ușor concurată de pânza mai proastă, din țară, a fabricii jidănești, care se va pune în vânzare la numai 35 de lei metrul. Produsul străin nu se mai poate vinde pe piață, fiindcă cel „românesc" e mai eftin cu 3 lei (35 în loc de 38). Consumatorul român plătește însă un scandalos impozit, care nu intră, nici cu o centimă, în visteria statului, ci exclusiv în buzunarele fabricanților jidani, din industria „națională". Și nu numai atât. Dar la tariful vamal prohibiționist, vine să se adauge, pentru așa zisa „încurajare a industriei „naționale", contribuția căilor ferate, cari acordă mărfurilor acestei industrii „naționale" (în care tot, absolut tot: capital, conducere, beneficii, e jidănesc; în care numai consiliul de ad-ție, e, de formă, românesc) o reducere de 45% din tarifele sale.

Insfârșit, a treia constatare. Ca o culme a obrăzniciei, industria aceasta „națională", cu tot jaful de miliarde pe care îl practică, refuză să primească, între funcționarii ei, în unanimitate galițieni, un singur Român de sânge. Tinerii noștri, aruncați de Universități în brațele șomajului, trebuie să moară de foame, fiindcă industria „națională" pretinde ritos că legile țării, Constituția, n'o obligă să primească Români, ci CETAȚENI ROMANI. (Știți ce 'nsemnează cetățeni români? JIDANI!) Ce fac guvernele noastre? Dau din umeri: „Ce să facem? Problema-i insolubilă, trebuie modificată Constituția!"

Ce Constituție, domnilor! Vreți să dați satisfacție țării ? Vreți să puneți capăt nerușinării jidovești, care pălmuiește toate impulsurile bune, dornice să asigure acestei țări, un primat românesc? Desființați numai pentru o lună tariful vamal prohibiționist (protector exclusiv al speculației jidovești) ! Luați-le jidanilor avantajele industriei „naționale", tariful vamal complice și reducerea de 45% pe căile ferate ! Sunt acte de guvern, cari vă stau în mână, d-le Tătărescu și d-le Valer Pop. Măsuri cari se pot pune în aplicare într'o singură oră, printr'un simplu jurnal al Consiliului de miniștri. Să vedeți cum va intra în gaură de șarpe, impertinentul, batjocoritorul Izrael !

Numai că, de, aveți, într'adevăr, dreptate, și dv.!! Tare mi-e și mie frică c'o să vă sară 'n cap, întregul partid liberal, oplosit, azi, cum nu se poate mai bine la sânul cald al consiliilor de ad-ție ale lui Avraam!

Dr. Ilie Rădulescu

Condițiile acordului cu creditorii străini

După cum am anunțat la timp, acordul cu creditorii străini s'a încheiat, cu excepția creditorilor englezi și americani.

Prin acordul cu creditorii francezi, semnat la Paris, s'a ajuns să se mențină cota de 65% la împrumutul garantat de C.A.M., mărindu-se în schimb cota la împrumutul de stat dela 42 la 45%. Astfel, sporul datoriei publice externe, prin noul acord, este de 114 milioane lei, care însă la plățile de cupon se micșorează cu 88 milioane lei, datorită alinierii monetare din țările, unde împrumutul a fost contractat fără garanția „clauza aur".

Acest acord a fost încheiat numai pentru un singur an.

Importante realizări edilitare românești, la Băile Herculane

Timișoara, 4. — In timp ce statul, sau mai bine zis vreo câțiva sperțari dela ministerul sănătății, se străduiesc din răsputeri să concesioneze Băile Herculane, *„Comunitatea de Avere"* a țăranilor bănățeni grăniceri, a hotărît să ridice acolo un hotel, precum și un cămin pentru țărani.

La ultima adunare generală a comunității s'a constatat că grație serioasei gospodăriri din ultimul an și a străduințelor depuse de d. senator SGAVARDEA, președintele comunității și inginer BORNUZ, directorul instituției, s'a realizat un excedent de zece milioane. Această sumă va fi investită în construirea unui hotel modern și de proporții mari și unui cămin țărănesc, în care țăranii bolnavi, în schimbul unor prețuri modeste, să primească o serioasă îngrijire medicală, să aibă la dispoziție dormitoare, spălătoare și bucătării, precum și o sală de lectură.

Din punct de vedere social, planurile conducătorilor *„Comunității de Avere"* din Caransebeș trebuesc relevate, deoarece căminul țărănesc proectat e unic în acest gen și ne dovedește dragostea desinteresată față de ceamai oropsită clasă din țară.

Dacă o instituție cu caracter particular, poate realiza lucruri mari, cu mijloace modeste, de ce nu poate fi un bun gospodar și statul având la dispoziție și de ce este nevoe tocmai de sprijinul celor dela „Europa"?

Acțiunea de combatere a păduchelui San Jose

Ministerul cooperației a primit un raport din partea direcțiunei pentru protecția plantelor, din care desprindem următoarele cu privire la combaterea păduchelui San José:

In vederea combaterii păduchelui San José s'a alocat un fond de 1.500.000 lei, în acest scop.

S'a început campania de combatere încă din luna Noembrie 1936, în județele: Ilfov, Prahova, Olt, Romanați, Sibiu, Târnava Mare, Satu Mare, Hunedoara, Bihor, Arad, Timiș Torontal, Mehedinți.

Până în prezent s'au tratat circa 100.000 pomi fructiferi și s'au ars circa 20.000 de pomi bolnavi.

Din fondul alocat mai sunt disponibil 500.000 lei.

Barbaria unui agent fiscal la Focșani

Focșani, 4. — *Acum câteva zile agentul fiscal C. GHEORGHIȚA dela percepția circ. II-a, prezentându-se la atelierul de tâmplărie al d-lui* Gheorghe Dăn, *împreună cu sergentul* Bănică, *cum a intrat în atelier, deși patronul nu era acasă, a început să injure pe ucenici și pe lucrători, ordonându-le să dea mobila afară din atelier., deși patronul nu era acasă, a început să injure pe ucenici și pe lucrători, ordonându-le să dea mobila afară din atelier.*

Un lucrător rugându-i să aștepte câteva minute până vine patronul, care era dus după materiale prin apropiere, agentul GHEORGHIȚA a început să-l injure năpustindu-se asupra lui și trântindu-l peste niște mobile.

Cazul s'a reclamat. Comisarul ACOMI a cercetat faptul, dresând acte de dare în judecată barbarului agent, care provoacă deseori scandaluri de acestea.

Atragem atenția și ministerului de finanțe asupra acestei barbarii!

Cor.

Cursa autobuzelor c.f.r. pe traseul Brașov-Sibiu

Cu începere de Luni 8 Martie a. c. mersul autobuzelor c. f. r. pe traseul Brașov-Sibiu se modifică după cum urmează:

1) Cursa A. 10708 va circula numai între Sibiu și Făgăraș după aceleași ore ca și în prezent, adică din Sibiu va pleca la ora 6 dim. și va sosi în Făgăraș la ora 8.20.

2) Se înființează cursa A. 10710 Făgăraș-Brașov cu plecarea din Făgăraș la ora 13,30 și sosirea în Brașov la ora 15.30.

3) Cursele A. 10703 și 10704 vor circula între Brașov-Pârșani cu următorul itinerariu:

Cursa A. 10703 Brașov plecarea ora 5.15.

Cursa regie Codlea sos. 5.45, plecarea ora 5,30, Pârșani sos. 6.30 plecarea ora 5.50; Cursa A. 10704 Pârșani sos. 6,30 plecarea ora 6,35, Codlea sos. 7,15 plecarea ora 7,20, Brașov sos. 7.50.

4) Cursele A. 10713 și 10714 Brașov-Codlea și înapoi se suprimă.

Aceste curse la nevoe se pot îndruma cu autobuzul de rezervă din Brașov.

ARO: Vinovatul cu Piere Blanchar

Activitatea plină de păcate a O.N.A.C.-ului

Interpelarea de eri, dela Cameră, a d-lui C. Giurescu

D. C. Giurescu și-a continuat eri, la Cameră, interpelarea cu privire la problema colonizărilor.

De data aceasta distinsul deputat georgist s'a ocupat exclusiv de cauzele cari au creiat o stare de fapte intolerabilă, oglindă fidelă a unei activități plină de păcate o Oficiului național al colonizărilor.

Se știe că în prima parte a interpelării d. C. Giurescu a ținut să arate că noi românii de „aici" mai avem și alți frați — frați buni — risipiți dincolo de hotare de a căror soartă nu se interesează nimeni, deși altfel ar trebui să se întâmple în zilele acestea, când sunt în țară mai multe zone unde elementul românesc se găsește în inferioritate. Iar dacă ținem seama de faptul că toate aceste zone reprezintă în realitate insule locuite de acei cari nu simt de loc românește, răspunderea Oficiului național al colonizărilor este cu atât mai mare.

Cei peste un milion de români de dincolo de hotare trebuia să fie colonizați înlăuntrul hotarelor statului românesc și dacă nu s'a întâmplat aceasta până în prezent, apoi atunci este cineva de vină — adică nu numai o persoană nu numai un organ.

ACTIVITATEA SUSPECTA A O. N. A. C.-ului

D. deputat C. Giurescu, după cum am arătat mai sus, s'a ocupat în primul rând de activitatea O. N. A. C.-ului, scoțând în evidență lipsa de interes a acestei instituții în ceiace privește colonizarea elementelor românești de dincolo de hotare și cari vor fi într'un timp foarte scurt desnaționalizate.

Deasemeni d-sa a precizat că dela 1 Noembrie 1933 și până la 1 Decembrie 1936 au fost colonizați 556 de capi de familie, ceiace reprezintă aproximativ a zecea parte din totalul elementelor colonizate în întreg regatul.

Și iată cum se explică faptul că am ajuns să colonizăm în Cadrilater de pildă români din Bucovina și Ardeal, lăsându-i în acelaș timp în părăsire pe cei de peste hotare :

Oficiul național al colonizărilor a respins pur și simplu toate cererile de colonizare ale românilor din Jugoslavia, Grecia, Cehoslovacia etc.

Și pentru ce le-a respins?

Fiindcă O. N. A. C.-ul nu mai avea terenuri disponibile, așa după cum reese din rezoluțiile puse pe cererile în chestiune...

Să fie oare adevărat?

D. C. Giurescu este de altă părere. Să-l ascultăm:

„Se va spune a fost pământ puțin, răspândit și de aceia nu am putut face colonizări în Cadrilater.

Dați-mi voe să vă arăt — continuă d. C. Giurescu—că tot după datele ministerului de agricultură și domenii faptul nu se confirmă, fiindcă în intervalul dintre 1 Noembrie 1933 și 1 Decembrie 1936, adică în trei ani și o lună s'au colonizat după datele oficiale pe care le am dela ministerul de agricultură, 3258 de capi de familie în întregul Cadrilater.

Din acești 3258 de capi de familie, românii din afara hotarelor sunt numai 556. Prin urmare toată diferența, adică 2702 capi de familie au fost colonizate cu români aduși din Vechiul Regat".

TOT INTERESELE POLITICE?

Inainte de a încheia reportajul de față ținem să ne exprimăm regretul că spațiul nu se permite să publicăm în întregime interpelarea d-lui C. Giurescu. Și regretul nostru este cu atât mai mare cu cât nici în linii generale nu putem vorbi de toate chestiunile pe care le-a desbătut eri d. C. Giurescu, chestiuni încă necunoscute și cari numai pentru singurul motiv că au fost scoase la lumină, s'a făcut un mare pas înainte.

Dar d. C. Giurescu a păcătuit cu ceva eri. D-sa n'a vrut să tae în carne vie și anume a evitat să-și spună părerea despre „fenomenul" înregistrat în ultimul timp la O. N. A. C.: 3258 de colonizări de capi de familie, dintre care 2702 capi de familie au fost colonizați din Vechiul Regat.

Să fi avut cineva interes să facă din Cadrilater o trambulină politică ?

Vasile Dova

Examene de capacitate pentru școalele normale

In vederea examenelor de capacitate, specialitatea pedagogie, pentru școalele normale, ministerul educației naționale a întocmit decizia următoare:

ART. 1. — Se fixează, pentru ziua de 12 Mai a. c., examen de capacitate, specialitatea pedagogie, pentru școalele normale, examen ce se va ține în localul Universității din București.

ART. 2. — Pentru înscrierea la acest examen, candidații trebue să prezinte următoarele acte: licența de filosofie; diploma de bacalaureat; certificat prin care să se arate practica de un an la o școală de aplicație; certificat de bună purtare; certificat de naștere; certificat de naționalitate; pentru băieți situația serviciului militar; recipisa de plata taxei de lei 1600 și două fotografii.

Candidații la acest examen de capacitate, care au trecut examenul de capacitate de filosofie, sunt scutiți de proba scrisă și orală, la filosofie.

ART. 3. — Acest examen va cuprinde următoarele probe: o probă scrisă de filosofie și una din pedagogie; examenul oral din filosofia generală, cu deosebită insistență asupra psihologiei și logicei, aplicată la pedagogie; examen oral de pedagogie, didactică generală și specială a învățământului normal și primar; o lecție practică cu elevii unei școale normale; o lecție practică într'o clasă primară a școalei de aplicație de pe lângă o școală normală.

ART. 4. — Modalitatea examenului de capacitate este cea prevăzută de regulamentul examenelor de capacitate, publicată în Monitorul Oficial nr. 37, partea I, din 13 Fevruarie 1935. Cererile de înscriere, cu toate actele cerute, prin prezenta decizlune, vor fi înaintate ministerului, până la data de 22 Aprilie a.c.

DIVERSE

AZI dimineață a avut loc la ministerul agriculturii și domeniilor ședința comisiei pentru intensificarea culturii inului și cânepei.

A prezidat d. C. Corciu, secretar general.

*

LA ministerul sănătății s'a întrunit comisiunea de propuneri, numiri și înaintări.

A prezidat d. prof. dr. Gane, secretar general.

*

COMISIA superioară a contingentării a hotărît, ca începând de Luni să se ia în discuție toate cererile de supracotă, care vor fi aprobate în măsura disponibilului rămas pentru fiecare țară, cu excepția Germaniei, pentru care a rămas ca B. N. R. să hotărască, dacă mai aprobă un nou disponibil.

*

DIRECȚIA viticulturii și horticulturii din ministerul cooperației, a trimis o circulară tuturor serviciilor agricole și prefecturilor de județ, în care sunt trecute o serie de dispoziții cu privire la serbarea „Zilei sădirii pomilor".

Se prevede, între altele, ca prefecții de județ să ia contact cu serviciile agricole respective, pentru ca împreună să organizeze această serbare cu aceslaș fast ca și în trecut.

*

Se aduce la cunoștință că în conformitate cu art. 4 din decretul lege No. 2540/936 publicat în Monitorul Oficial No. 263 din 11 Noembrie 1936, ratificat prin legea din 20 Ianuarie 1937, toate petițiunile trebue să poarte pe lângă timbrul fiscal și de aviație și timbrul judiciar de 2 lei, fără de care nu vor fi luate în considerație potrivit art. 17 din acelaș decret lege.

Pe cererile de naturalizare și de schimbări de nume se vor aplica conform art. 6 din decretul citat, timbrul judiciar de 20 lei.

*

Ministerul muncii a hotărît ca pe viitor, întreprinderile particulare nu vor mai putea obține autorizări de intrare în țară pentru supuși străini, decât pentru specialiști de categoria cărora nu se găsesc deloc în țară și numai în urma unor riguroase cercetări făcute la fața locului de organele în drept.

*

Constatându-se că organele de control și personalul de tren predau ca frauduloși, călătorii care nu au aplicat pe carnetele de reducere c. f. r. timbrele pentru plata taxei de modernizarea drumurilor, direcția comercialului c. f. r. face cunoscut că deocamdată se vor lua în considerație atât timbrele cât și chitanțele emise de administrațiile financiare, ținându-se seamă de timpul pentru care au fost emise. Călătorii cari nu au aplicat timbre pe carnete sau nu pot prezenta chitanța vor fi invitați ca la prima stație, cu oprire suficientă, să-și procure timbrele necesare și numai în caz de refuz, vor fi considerați cu carnet nevalabil.

*

SCAZAND intensitatea viscolului pe liniile Mogoșoaia-Ciulnița și Mogoșoaia-Oltenița, circulația cu automotoarele pe aceste linii a fost reluată.

*

D. P. ALEXANDRESCU-ROMAN, secretarul general al ministerului muncii, însoțit de d. inspector general Anghel Petrescu, au făcut o inspecție inopinată la căminul serviciului casnic, din b-dul Regele Alexandru I, nr. 14.

*

LA serviciul comercial al căilor ferate a avut loc o conferință între delegații regiei autonome c. f. r. și ai administrației de căi ferate particulare Ploești-Văleni. Din partea regiei autonome c. f. r. au participat d-nii: E. Radovici, șef de serviciu, Cornel Ioanid, Iconaru și ing. Ștefănescu, iar din partea căilor ferate particulare Ploești-Văleni d-nii: I. Ioan, subdirector și M. Slătineanu, inspector general de control. Această conferință a avut de scop modificarea actualei convenții în ceiace privește tarifele directe între aceste administrațiuni de căi ferate.

Frontul muncii românești

Conferința d-lui N. Porsenna

Zilele trecute d. N. Porsenna a vorbit la sediul asociației „FRONTUL MUNCII ROMANEȘTI" (Str. Carol 36) despre Casa de Pensii și participare la beneficii a salariaților particulari).

Conferențiarul înglobează aceste idei — aparent două — într'un singur subiect, căci în realitate e o singură ideie — dreptul la viață — care solicită o singură reformă. Acest drept imprescriptibil — *consecință a datoriei de muncă față de familie și de societate — trebuie realizat în cele două etape ale vieții individuale: în timpul* exercițiului profesional *(perioada de muncă din tinerețe și maturitate) și în* declinul profesional *(bătrânețea, dreptul la odihnă).*

Astăzi, salariatul particular nu are drept la viață în timpul declinului profesional; în această epocă a vieții, el, neavând pensie ca salariatul public, nu posedă nici un mijloc de existență: e cerșetor sau condamnat la moarte prin foame. Deci, se impune, ca o necesitate socială și umană de întâiul ordin, dreptul la pensie al salariaților particulari.

In timpul exercițiului profesional, trebuie să se înlesnească salariatului folosința dreptului de proprietate: *o mică avere nemișcătoare leagă pe om de pământ, de mediul social, de țară, de națiune; proprietatea e baza civilizației: cu ea sfârșește existența nomadă a popoarelor și începe faza istorică. Ea îndepărtează massele de bolșevism. Țările civilizate din Apus au realizat în mare măsură proprietatea individuală a muncitorimii manuale și intelectuale, în acele block-housuri care au început a se construi și la noi, extinzând proprietatea într'un chip nebănuit acum douăzeci ani.*

Pentru realizarea pensiei de bătrânețe și a proprietății individuale, trebuiesc trei elemente de contribuție:

a) Cotizația salariatului;

b) Participarea lui la beneficiile întreprinderii.

c) Aportul Statului.

Participarea la beneficiul net al întreprinderii — cu o cotă, bunăoară, de 10 la sută — e preferabilă, nu sub forma unei prelevări individuale, ci ca un vărsământ la o Casă comună, unde s'ar capitaliza și fondurile de pensii. Pentru o sigură și rapidă percepere, participarea s'ar face sub forma unui timbru ad valorem la cifra de afaceri.

Capitalul nu poate obiecta că nu are de unde plăti această nouă sarcină, atâta timp cât există directori plătiți cu 1—2 milioane de lei. Raționalizarea salariilor enorme se impune, ca o măsură de justiție și de echilibru social.

Aportul Statului ar consta din fonduri, procurate de pildă prin etatizarea societăților de asigurare.

Casa fondurilor particulare *ar fi condusă de un comitet mixt, compus din funcționari publici și delegați ai salariaților, iar hotărîrile mai importante s'ar lua prin deliberarea unui consiliu, format dintr'o sută de membrii aleși.*

Călătoria elevilor școalelor profesionale pe c. f. r.

Elevii școalelor profesionale c. f. r. proveniți din afară de cadrele c. f. r. precum și membrii lor de familie (soție și copii minori) beneficiază de 75% reducere pe c. f. r. pe baza carnetelor eliberate de către direcțiunea de care aparține școala.

Aceste carnete se vor elibera pentru clasa la care are dreptul categoria de funcționari, pentru care se pregătesc elevii.

Pe baza acestor carnete atât elevii cât și familiile lor au dreptul a călători cu 75% reducere în mod nelimitat precum și la 6 călătorii gratuite pe baza permiselor de circulație pentru câte o singură călătorie.

Expoziția tehnică a studenților ingineri universitari

De o săptămână încheiată s'a deschis în Palatul Universității (Facultatea de Științe) o Expoziție demonstrativă de proiecte și lucrări diverse — technice și științifice — a studenților și absolvenților ingineri electrotechnicieni universitari.

Public numeros, recrutat nu numai dintre personalitățile technice românești și străine aflătoare în țară, ci și din întreaga elită intelectuală bucureșteană, vizitează zilnic această expoziție menită a arăta două lucruri: din punct de vedere universitar excelenta pregătire a viitorilor ingineri produși de cel mai înalt așezământ de cultură românească, Universitatea; iar din punct de vedere general, aportul acestor ingineri în domeniile atât de importante ale apărării naționale și al punerei în valoare a tuturor bogățiilor țării noastre.

Proiectele de electrificare națională prin creiarea de noui uzine termice și hidraulice, de electrificări ale actualelor linii de cale ferată și proiectare de noui asemenea linii, de aplicații foarte interesante privitoare la comunicațiile radioelectrice, au darul de a reține îndelungat atenția vizitatorilor competenți.

Studii în domeniul aerodinamicei, al mecanicei aplicate și al electrotechnicei complectează în mod fericit această expoziție isvorâtă din dorința afirmării unui prestigiu meritat.

Corpul didactic din Capitală n'a primit salariile pe Februarie

Corpul didactic de toate categoriile, n'a primit nici până azi lefurile pe luna Februarie.

De unde până acum salariile membrilor corpului didactic erau achitate începând dela 20 ale fiecărei luni, astăzi aceste lefuri n'au fost achitate nici până la 5 ale lunei următoare.

Situațiunea aceasta se datorește unui nou mecanism, pe care cei dela ministerul educației naționale vor să-l inaugureze în legătură cu achitarea salariilor și mai ales după fraudele săvârșite la inspectoratul școlar din Capitală.

Cu ce sunt vinovați profesorii de aceste fraude, din cauza cărora nu-și pot încasa lefurile, noi nu știm.

D. doctor C. ANGELESCU, care pretinde că este cel mai dârz apărător al drepturilor cuvenite corpului didactic, ar fi putut să înlăture sau să diminueze anarhia dela ministerul pe care-l păstorește de atâția ani de zile, dacă ar fi aplicat la timp măsuri severe de pedepsire împotriva tuturor celor cari au călcat legile.

Deaceia nu este de mirare că eri au fost descoperite la inspectorat fraude de aproape 30 milioane lei, iar astăzi salariile corpului didactic au rămas neachitate.

Ce se va fi petrecând în provincie, dacă aci în Capitală lucrurile au ajuns în situația aceasta ?

Cerem d-lui ministru Angelescu, până la luarea unor măsuri de îndreptare a actualei stări de lucruri, imediata achitare a salariilor membrilor corpului didactic.

M. Daneș

FORUM și OMNIA | REPUTAȚIA D-NEI ALLENBURY și Căsătorii americane Antonia Adverso și Escadrila de noapte

Iarăși despre jidanul Doja dela depoul C. F. R. Constanța

Direcțiunea generală a căilor ferate tolerează încă activitatea subversivă a inginerului jidan Doja și maghiarizarea completă a depoului

Constanța, 4. — Prin coloanele „Poruncii", am atras atențiunea direcțiunei generale a căilor ferate asupra activității antinaționale pe care o desfășoară, în calitate de șef la depoul c.f.r. din localitate, inginerul jidan DOJA.

In tot ce am scris, am arătat cu date și nume, abuzurile la cari se dedă acest jidov, creind situații imposibile de a mai fi suportate de personalul românesc. Am mai arătat, că menținerea mai departe în postul de șef al depoului a lui DOJA, constitue o permanentă primejduire a însăși siguranței statului, ținând seamă numai de aceste două indici: *tendința evidentă de maghiarizare a depoului și conciliabulele secrete pe care le ține cu ungurii.*

Nu s'au întrebat niciodată d-nii dela direcțiune, cărui scop servește această suspectă activitate a inginerului DOJA, care se erijează în dictator la depoul Constanța? De ce direcțiunea nu a ordonat până acum facerea unei severe anchete cu sancțiuni cuvenite jidanului DOJA, dovedit a fi împotriva elementului românesc, pe care îl sabotează și îl terorizează?

Dacă până în prezent nu s'au luat măsuri de îndreptare a șefului depoului local, se datorește faptului că, acesta este susținut la direcțiune de indivizii sus puși dela serviciul tracțiunei, anume *Rozen Zweig* și *Cristea.*

REA ADMINISTRAȚIE LA DEPOU

Chiar din clipa instalării ca șef conducător al depoului Constanța, s'a observat totala lipsă de pricepere a inginerului DOJA, care preocupat mai mult de protejarea elementului minoritar, a neglijat toate celelalte atribuțiuni. Astfel s'a ajuns ca toate materialele și mașinile depoului să se găsească în stare de proastă funcționare. Pentru ca mecanicii unguri să nu ducă lipsă de cărbuni, li se dădea mult mai mult decât prevede regulamentul, iar mecanicilor români, li se dădea numai strictul necesar. S'a ajuns în modul acesta, să se constate de către un controlor venit din întâmplare, lipsa a o mie tone de cărbuni, pe care DOJA nu a putut-o justifica.

Notele calificative pe care șeful depoului le dă mecanicilor, sunt pentru unguri bune, iar românii sunt notați cu cele mai proaste. Prin aceasta se intenționează în mod perfid a se arăta că românii sunt incapabili și leneși, — ceeace nu este adevărat.

SA FIE ADEVARAT?

Din informațiunile culese de la oamenii apropiați jidovului DOJA, aflăm că direcțiunea căilor ferate ar fi hotărît să-l mute în altă parte, aducând în locul lui pe un alt jidan.

Să fie oare cu putință? Să stăpânească atâta inconștiență la această direcțiune, încât să nu-și fi dat seamă până acum, că jidanii oriunde s'ar găsi, constitue veșnic elementul de disoluție socială, și să trimeată în locul lui DOJA un alt jidan, care să continue opera antinațională începută de primul?

Nu, domnilor! La depoul Constanța, care e și punct important de frontieră, TREBUE numit un ROMÂN, capabil și integru, pentru a vă feri de răspunderea ce s'ar putea ivi într'un moment dat unei criminale *trădări* a intereselor țării în clipe de grea cumpănă.

Constant Cărpinișanu

Scandalul cu conducătoarele unguroaice, dela oficiul de plasare al servitoarelor

Ce 'nsemnează această perpetuă nerușinare din partea unguroaicelor cari sunt conducătoare la Oficiul de plasare al servitoarelor?

Unde sunt plasatoare? La Budapesta sau la București? Fiindcă în birourile din str. Petre Poni, unde are sediul acest oficiu, nu se aude o vorbă românească!

Plasarea servitoarelor se face numai pentru unguroaice, și numai în ungurește.

Fiindcă dacă cineva îndrăznește să ceară vre-o relație în limba noastră, e înfruntat obraznic de conducătoarele de aci, cu concediantul: „ASTEPTEM!"

Și aștepți până nu mai poți, până te enervezi și pleci. Nu s'au putut găsi până acum două văduve de război cu patru clase primare, cari să fie numite în aceste posturi deținute de unguroaice?

„ASTEPTEM!" să fie date afară, sau să desvăluim cine le-a cocoțat aci?

Corespondența redacției

D-nei AURELIA S. ALMESCU, Pitești. Ne vom interesa.

D-lui COLONEL T. VOINESCU, Brașov. — Vom ține seamă de propunerea dv.

Deasemeni și în cela ce privește comentarile necesare la decupările din ziarul *„Universul"*.

UN BUN ROMAN IUBITOR DE NEAM: Semnați scrisoarea. Cele relatate sunt extrem de interesante. — Așteptăm.

NICOLAE MANESCU. Cazul e de puțină importanță.

UN CITITOR: Se poate ca desființarea francmasoneriei să fie numai o ipostasă *„de adormire"*.

UN ABONAT DIN UNGHENI. Trimeteți-ne informațiuni precise și semnați. Altfel nu putem publica nimic.

D-lui CATRIUC-*Vânători-Botoșani.* — Sugestiile dvs. sunt bune și sperăm că ceeace cereți se va realiza.

D-lui ZAHARIA COSTEA-*Târnava-Mare.* — Faceți o reclamație contra jidanului și încredințați-o celor în drept. Dovediți că e pașaportar și specualează.

MAI MULTE NAȚIONALISTE INTELECTUALE DIN CERNAUȚI. — Semnați scrisoarea.

UN PARTIZAN. — Semnați manuscrisul cu numele întreg și deslușit.

D-lui TEODOR GHEORGHIU-*Reni.* — Spuneți prietenului dv. să ne informeze precis asupra cazului pe care ni-l reclamă.

D-lui CORNELIU ZASLOȚI — profesor-publicist. Vă rugăm trimiteți două fotografii necesare legitimației.

Țara și „Porunca Vremii"

Continuăm a publica numele puținilor români, cari au răspuns apelului nostru pentru 10.000 de abonamente și cărora le mulțumim călduros.

Sold precedent lei 2.347.314	
Constantin Lazăr, protopop, Arad	300
Vasile Bulzan, preot, Bihor	200
V. Popa, Tulcea	100
Marian Stan, Arad	150
Ioan Telian, Arad	150
Gheorghe C. Stoica, contabil, Prahova	100
Spiridon Popescu, Loco	600
Ion Lungu, perceptor, Turda	150
Ion Tripon, proprietar, Arad	150
Teodor C. Popescu, preot., Romanați	150
Alexandru Petrescu, preot, Romanați	150
Aglaia M. Popovici, Dorohoi	150
Simionovna Evdochia, Făgăraș	150
Aurel Polhac, Alba	100
Constantin Sudac, Iași	50
C. I. Slănuțeanu, Dolj	50
Ionaș I. Arambaș, D-ța	200
Preot Gh. Popescu-Bujoreni, Ilfov	150
Total general lei 2.350.364	

Tudoriștii agită...

Secta „Închinătorilor Dumnezeului celui viu" lovește în Biserica ortodoxă

Adepții sunt aconfesionali și contra jurământului. Sf. Patriarhie a sesizat ministerul Cultelor?

Poate că opinia publică românească și creștină, a fost oarecum alarmată de unele stări de lucruri grave din biserică, menite să provoace senzație și pe cari unele ziare le-au înregistrat cu toată obiectivitatea, pentru ca astfel să nu poată fi niciodată acuzate, că au speculat frământările din ortodoxie, de dragul senzaționalului.

E vorba de secta tudoriștilor, înființată și condusă de fostul preot dela biserica „Cuibul cu barză", TUDOR POPESCU, — secta care a evoluat în timpul din urmă, schimbându-și numele în „Închinătorii Dumnezeului celui viu".

Acum tudoriștii se agită. Maniaci religioși și însetați după o mântuire, pe care înțeleg, nu s'o câștige printr'o luptă eroică împotriva păcatului, ci mai degrabă printr'o grabnică, totală și voită absolvire din el, au ajuns acum speculativii unei înțelegeri deșuchiate și ai unor principii aride și utopice, căutând din ele, o părelnică mângâiere pentru sentimentele lor religioase sterpe și atrofiate, speculate de ciracii obsesiilor mistice.

Tudoriștii au ajuns să renunțe până și la... religie. La religia, pentru care până mai ieri, aveau pretenția vădită — ca și gnosticii primelor secole — că sunt singurii... concesionari din partea tuturor creaturilor omenești.

Secția de notariat a tribunalului Ilfov, poate dovedi peremtoriu, că zilnic îi sunt prezentate cereri cari cuprind declarații de renunțare la religia creștină și la orice alt rit.

UN AVOCAT NAȚIONALIST INTRODUCE CERERILE!

Suntem informați că cel care introduce cererile și cel care a conceput și formula de renunțare la religia ortodoxă, e d. av. BACIU.

Să fie la mijloc numai un interes pecuniar sau altceva?

Noi îl știam pe d. Baciu naționalist; cărui fapt se datorește atunci această atitudine binevoitoare față de cei ce vor să ne surpe neamul și credința?

RENUNȚAREA LA JURAMANT: LUPTA FAȚIȘA CONTRA AUTORITAȚII STATULUI

„Închinătorii Dumnezeului celui viu" pe lângă că renunță la orice religie, cer să nu fie obligați să depună jurământ nici în fața instanțelor judecătorești, nici la intrarea în armată și în nicio ocaziune.

Această cerere de absolvire, nu constituie o directă provocare?

Ideia aceasta de renunțare la jurământ, adoptată acum și de tudoriști, nu e sfidarea față în față a tuturor legilor țării, afirmarea netă a tăgăduirii organizației noastre de stat?

Nimenea însă nu vrea să înțeleagă, nici chiar Sf. Patriarhie care n'a cerut niciunei autorități să pună capăt dăsmățului.

CE E SECTA „INCHINATORILOR DUMNEZEULUI CELUI VIU"

Secta *„închinătorilor Dumnezeului celui viu"* este ultimul aspect de evoluție al sectei tudoriste.

Tudorismul prezintă un caracter refractar întregii dogme de mântuire, fixată de ortodoxie.

Principiile sectei constituiesc tăgăduirea oricărei logici și înțelegeri, mergând până la absurd și tembelism.

Fiindcă deși adepții în momentul de față, tăgăduiesc valabilitatea oricărei religii ,totuși ei se închină, „Dumnezeului celui viu"?!

Secta a căpătat caractere specifice cu mulți ani în urmă când TUDOR POPESCU a fost caterisit și îndepărtat dela biserica *„Cuibul cu Barză"* (Sf. Ștefan), unde era paroh.

Terenul a fost pregătit și de ierodiaconul *D. Cornilescu* care a făcut o traducere ad libidum a Sf. Scripturi și care încă din 1919 ținea predici în biserica unde slujea Tudor Popescu.

Dacă poate fi vorba de oarecari principii în secta tudoristă, ele trebuiesc analizate cu multă bunăvoință, fiindcă aci își găsesc locul toate aberațiunile unei înțelegeri deșuchiate, toate abdicările dela oricare principiu de logică ortodoxă.

Esențialul învățăturii este cuprins în câteva broșuri de propagandă nr. 28 și 72:

„Trebuie să te recunoști ca păcătos și să primești darul jertfei lui Iisus cel răstignit care „a murit ca tu să scapi".

NU SE IA NICI O MASURA FAȚA DE CASA DIN STR. CAROL DAVILLA?

Tudoriștii au sediul în str. Carol Davilla. Cultul nu le e permis, dar sunt totuși tolerați.

In urma acestui scandal, pe care „închinătorii" l-au provocat, așteptăm un cât de mic semnal, din partea celor ce au grija acestei Biserici.

Totuși nimeni n'a protestat, nimeni n'a cerut autorităților să se pună stavilă nemerniciilor!

Deoarece în palatul recepțional al Sf. Patriarhii „se adormea" loja francmasonică națională, prin desființare. Tudoriștii se puteau declara contra statului, ceràndu absolvire de jurământ.

In fața valului de indolență trădătoare, facem apel la toate forțele creștinătății din această țară: să vegheze căci ortodoxia noastră s'a scos la mezat.

Ministerul de comunicații face noui victime

Puțin ne mai desparte de ziua când proprietarii de autocamioane întruniți într'un congres de mari proporții vor căuta să aducă la cunoștința opiniei publice o nouă nelegiuire ce intenționează s'o săvârșească ministerul de comunicații și fiindcă spunem că puțin ne mai desparte, credem că e cazul să punem punctul pe i și să dăm în vileag o serie de fapte ce nu fac cinste reprezentanților autorităților noastre.

Astfel se știe că în 1934, ministerul de comunicații a concesionat regiei autonome C. F. R. exploatarea exclusivă a cărăușiei publice de călători, bagaje și mărfuri pe unele drumuri.

Asupra condițiilor în cari s'a făcut concesiunea, găsim de cuviință să nu mai insistăm, deoarece este știut de toată lumea că statul continuă să ffe păgubit în urma acestei *„afaceri"* cu sute de milioane anual.

In schimb, ținem să amintim că același minister de comunicații, dându-și seama — cam târziu — de greșeala ce-a făcut-o, când s'a grăbit să concesioneze C. F. R.-ului exploatarea exclusivă a cărăușiei publice, a dat o circulară prin care se arăta că proprietarii de autocamioane pot face curse întâmplătoare, denumite ocazionale.

Dar ce s'a făcut cu această circulară?

Nu se știe din al cui ordin, circulara n'a fost respectată și astfel după puțin timp proprietarii de autocamioane s'au văzut din nou dezorientați.

Iată, cu alte cuvinte, cum a înțeles ministerul de comuincații să țină seamă de dezideratele unei categorii de cetățeni, cari nu pot fi aruncați pe drumuri numai pentru singurul fapt că se gândesc la greutățile zilei de mâine cu care urmează să se războiască, — numai Dumnezeu știe cum — în cazul când nu-și apără din timp interesele.

Și ministerul de comunicații, care intenționează să extindă monopolul cărăușiei publice și asupra căilor ferate particulare — deci un nou obstacol în fața proprietarilor de autocamioane— nu spune nimic, nu se mișcă?

Am dori să știm cine își ia răspunderea că odată extins monopolul cărăușiei publice, nu se va întâmpla nimic deosebit?!

O nouă concesiune, alte mii de suflete românești victime intereselor meschine...

Insemnări judiciare

PROCESUL COTROCENILOR

Inalta Curte de Casație secția II-a s'a pronunțat ieri în recursurile făcute de inculpați, primărie și părțile civile în procesul nenorocirii de pe câmpul Cotrocenilor.

Recursurile făcute de inculpații Ioil Blumenfeld și Jean Burcuș s'au respins.

S'a respins deasemenea și recursul primăriei, rămânând astfel definitive o mulțime de hotărâri ale părților civile nerecurente care vor proceda la executarea sentințelor pentru a-și lua banii plătiți cu sângele lor.

S'a luat act de retragerea recursurilor de către Drutzu, Cacip și Cozianu.

S'au respins ca nemotivate recursurile făcute de Tarnavschi, Ion M. Cristea, Eugenia Ionescu, Tănase Radu și Eva Lutoi.

A fost admis recursul făcut de V. Ionescu, inculpat în acest proces.

Au fost admise deasemenea recursurile făcute de următoarele părți civile: Sofia și Lt.-col. Samoilescu, Claudia și Oreste Târnoveanu, Lelia Elena Giuglescu, Florentina col. Florescu, Samoil Colbert, Maria Bruteanu, Ilie Bruteanu, Florica Ancuța, Al. Veber, Roza Somer, Elena Ruso, Elena B. Popovici, Jeana I. Gheorgihu, Atanase Fl. Untaru, Maria căpitan Cantarol, Valeriu Divina, Pr. Gh. Davidescu, Zamfir Datculescu, Carolina Feinchner, Simion Lazarovici, Maria Pierdemonte, Aneta Sfeștianu, Margareta Feinchner, Lt. Buhoi Iorgu, David Orenstein, Reghina Ornstein, Ing. Gh. Evers, Rada Leafu, Stelian Mitra, Olimpya Lt. Hâncu, Ida Goczy, Victoria Rosnoveanu, Ion Rosnoveanu, Emilia Dimitriu, Margareta Micșunescu, Maria Barici, Ludovica Piperna, D-tru Dragomirescu, Nic. Popescu, Maria Țuluca și Gh. Mârza.

Pronunțarea era așteptată cu multă nerăbdare de mulțimea recurenților, care, la ora 7 jum. când s'au deschis ușile secției, a năvălit pentru a asculta Decizia Supremei Instanțe.

Multe suflete necăjite, care au fost pe câmpul Cotrocenilor pentru a lua parte la ziua cea mare a Țării au răsuflat ușurați când d. Președinte N. Bădescu-Roșiori a citit decizia.

CAMATARII

D. judecător de instrucție Lazaroneanu a făcut o descindere în str. Al. Vlahuță nr. 15 la domiciliul individului O. Obsanovschi, al cărui nume ne indică.... meseria. Cămătar de meserie — prin sânge — la domiciliul lui s'au găsit o mulțime de bijuterii, o droaie de polițe și o sumă considerabilă de bani strânși din sudoarea celor cari, — la ananghie fiind — și-au amanetat lucrurile scumpe, amintiri familiare, etc.

Ancheta continuă spre a se vedea cum opera Obsanovschi și cum și-a strâns aceste... mici economii.

JURAȚII

Curtea cu juri Ilfov, judecă de două zile, în continuare, procesul paricidului Paul Macaron. Acuzat că și-a ucis tatăl, singura scuză pe care o invoacă apărarea prin d-ra Lizeta Gheorghiu, Paul Iliescu, este că tatăl persecuta și maltrata pe mama lui iar atunci când a comis crima era în legitimă apărare deoarece tatăl lui alerga să-l omoare.

Juriții de Ilfov vor avea de dat un verdict care va cere îndelungată chibzuință.

SAMSARLACURI

D. procuror Moiseanu a deschis acțiune publică contra lui Caspar Victor. Instalându-și un biurou „avocațial" — el care nu are nimic comun cu avocatura — încasa sume diverse dar mari pentru diferite oficii pe cari le îndeplinea. Făcea numiri, înaintări și mutări în toate ramurile de activitate.

Un amănunt trebue luat în seamă. Acest individ este supus strein și locuește în această țară cu bilet de liberă... petrecere. Vom urmări și vedea cum a mai petrecut Caspar.

RECURS

Inalta Curte de Casație secția II-a a judecat ieri recursurile făcute de Iuliu Rebreanu și Al. Man. Controlori financiari în Ardeal au luat mită și au falsificat — în consecință — diferite acte. Au fost condamnați de instanțele de fond: primul, la 3 ani închisoare, iar cel de al doilea la un an și jumătate. Inalta Curte se va pronunța mâine.

PENTRU AVORT

D. prim procuror Misir a înaintat cabinetului de instrucție, sub stare de arest, — pe femeile Lenuța Tomaș și Irina Lomaș, zisă Vilma, acuzate, prima, că a acceptat, iar cea de a doua că i-a provocat un avort.

I. I. S.

Capitol și Roxy: Misiunea brigăzii 41

Informațiuni

● **Ministerul de justiție va depune, zilele acestea, în Senat, proectele de lege al concordatului preventiv și execuțiilor silite.**

❖ *D. prof. dr. Anton Dobrovici* dela facultatea de medicină din București conferențiază despre *„Turburări cardio-vasculare și aerofagie"*, astăseară orele 9 seara în Amfiteatrul mare al Spitalului Colțea, în cadrul ciclului de actualități organizat de Asociația Internilor și foștilor interni de spitale.

❖ IN CADRUL ciclului de conferințe organizat de Societatea Națională de Agricultură și Societatea Centrală Agricolă va vorbi, Vineri 5 Martie orele 18, d. ing. agr. A. TALAȘESCU despre: *Importanța plantațiunilor în stepă ca factor principal în lupta împotriva secetei".* Conferința se va ține în sala Societății Centrale Agricole, Str. C. A. Rosetti 3.

● **„TAINELE protocoalelor înțelepților Sionului", cu o prefață de d. A. C. CUZA, se găsește la sediul partidului național-creștin, din culoarea de Negru, b-dul Pache 14, la d. V. Prăjescu.**

❖ *D. AURELIAN BENTOIU, subsecretar de stat la ministerul justiției, a avut ieri o consfătuire cu d. C. Cernat, directorul general al siguranței statului.*

❖ CERCUL studențesc Vlăscean, și-a ales în ziua de 28 Februarie cor., următoarea comisie de verificare: Cuza Marinescu, președinte; Dinu Adamești și P. Stănescu, membrii:

Comisia de verificare a cercului studențesc Vlăscean, face cunoscut, că în mod automat își prelungește mandatul și îndeplinește funcțiunile conducerii, până la alegerea noului comitet, ce se va face după deschiderea cursurilor universitare.

● **PARTIDUL național-creștin din culoarea de Negru, dă, Sâmbătă 6 Martie, ora 9 seara, o serată dansantă în saloanele sediului său din b-dul Pache 14.**

❖ *IN CADRUL ciclului de conferințe organizat de cercul de studii comerciale și de contabilitate, al corpului contabililor din secția Ilfov, de sub președinția d-lui prof. S. IACOBESCU, d. MIHAIL POMAȘCANU a făcut o comunicare intitulată:* „Eugen Carada la Banca Națională a României".

❖ SOCIETATEA și banca EROII NEAMULUI" s'a mutat în noul său sediu din Calea Moșilor nr. 323 etaj I.

❖ TINERETUL lăncier al circ. 36, ține ședință, Vineri 5 Februarie cor. în str. Hagi Ghiță nr. 39 bis.

● **D. ing. ION MACOVEI, directorul general al căilor ferate, a sosit, aseară, în Capitală, venind de la Bruxelles, unde a participat la lucrările conferinței internaționale de căi ferate.**

❖ *INTRE halta canton 360 și stația Broasca, aparținând inspecțiunei de mișcare Chișinău, s'a găsit mort, tăiat de un tren în circulație cantonierul Prostiuc Ioan.*

❖ *Duminică 28 Februarie a avut loc în saloanele din str. Câmpineanu nr. 4, un ceai artistic-dansant dat de d-nele din org. secției femenine sect. I Galben a partidului național-creștin, de sub președinția d-nei Elena Firănescu.*

Ceaiul a fost onorat cu prezența d-nei și d-lui Octavian Goga, precum și mulți fruntași ai partidului național-creștin.

❖ *ASOCIAȚIA studenților Fizicieni, dă un ceaiu dansant Duminică 7 Martie a. c. dela 5-11 p. m., în saloanele* Maison des Francais. *Jazz Sibiceanu.*

● **D. prof. universitar Nichifor Crainic, va ține, Duminică 7 Martie 1937, orele 18, în sala „Dalles", o conferință cu subiectul: „Muncitorii și proprietatea individuală", sub auspiciile grupării „Reacțiunea" și în folosul Casei muncitorilor.**

Biletele numerotate se pot reține la sediul grupării „Reacțiunea" — str. R. Poincaré (fostă Academiei) nr. 23.

Jidanii dela C. A. P. S.

Am primit o nouă reclamație cu privire la modul cum înțelege administrația C. A. P. S-uut să-și recruteze personalul.

O nouă reclamație, nimic senzațional! Dar, iată, despre ce este vorba:

In comuna Corbu, C. A. P. S. (Casa pădurilor) a închiriat dela un grup de jidani din Piatra Neamț fabrica de cherestea „Bistricioara", la care, în momentul de față, întreg personalul administrativ este format numai din jidani.

Nimeni n'are nimic de spus?

A. R. P. A.
Asociația Română pentru Propaganda Aviației
București I,Cal. Victoriei 86, et.II

Domnule Membru,

Avem onoare a vă face cunoscut că în conf. cu art. 11 din Statutul Asociației Române pentru propaganda aviației A. R. P. A., sunteți rugat să luați parte la adunarea generală ordinară a Asociației, care va avea loc în ziua de Luni 15 Martie 1937, ora 8 dim. în București, în Palatul Cercului Militar din Bulev. Elisabeta No. 2.

La ordinea zilei fiind:

1. Raportul directorului general asupra numărului de membri cu drept de vot în adunarea generală conf. art. 18 al. III din statut.
2. Raportul comisiunei de cenzori asupra formalităților de convocare conform art. 17 al. ultim.
3. Darea de seamă a consiliului central de conducere asupra activității din anul 1936.
4. Raportul comisiunii de cenzori asupra gestiunei anului 1936.
5. Aprobarea bilanțului general și a contului de profit și pierdere pe exercițiul anului 1936, încheiat la 31 Decembrie 1936.
6. Descărcarea consiliului central de conducere de gestiunea anului 1936.
7. Aprobarea bugetului pe anul 1937.
8. Retribuția cenzorului contabil conf. art. 39 al. ultim.
9. Raportul comisiunii de verificare.
10. Modificarea statutelor cerută de Federația Aeronautică Regală a României F. A. R. R.
11. Alegerea comisiunii de cenzori conf. art. 39 al. II.

In cazul când nu se va putea întruni numărul de membri cerut de art. al. V din statut adunarea generală se consideră convocată în mod automat în aceiași zi și în același loc peste două ore, când adunarea va putea hotări cu majoritatea absolută de voturi, oricare ar fi numărul membrilor prezenți, conform art. 18 al. ultim.

Președintele consiliului general,
Inginer I. GIGURTU
Director general,
Prof dr. *A. Marinescu-Nour.*

TOATĂ ȚARA ROMÂNEASCĂ
preferă tot colectura
GHEORGHE STĂNOIU
SUCURSALE ORAȘELE PROVINCIE ȘI TOATE CARTIERELE CAPITALEI
Care face Milionari la Toate Clasele
LIPSCANI 83-85 (PIAȚA SF. GHEORGHE)
1/1 lei 800 - 1/2 400 - 1/4 200
Provincie mandat (cec) postal sau ramburs

ULTIMA ORĂ

Lupta din partidul naţional-ţărănesc
într'o fază decisivă

— Obiecţiunile şi intransigenţa d-lui Iuliu Maniu. — Moderaţii nu vor să cedeze. — Către o ruptură sigură în partid. —

La naţional-ţărănişti se observă o pronunţată deprimare de câteva zile. Toate conciliabulele ţinute în ultimul timp, toate intervenţiile şi încercările făcute spre a se ajunge la un punct de vedere unitar, pe care să-l adopte toate taberile ce se războesc în sânul partidului, au rămas infructuoase. Ceeace s'a putut obţine a fost numai o amânare a marei răfuieli.

Şedinţa delegaţiei permanente n'a avut un caracter statutar fiindcă mandatul ei fiind expirat din Decembrie, d. Maniu şi prietenii d-sale contestau orice valabilitate a deciziilor ei. In aceiaşi măsură se contesta valabilitatea oricărei hotăriri luată de comitetul executiv al partidului, întrucât şi mandatul acestuia este expirat de trei luni. In aceste condiţiuni este lesne de înţeles că dacă d. Ion Mihalache s'ar fi încăpăţânat să discute şi să ia vreo hotărîre în aceste foruri asupra problemelor politice ale partidului, ar fi prilejuit o răfuială din cele mai violente care ar fi dus sigur la ruperea partidului. Şi cum nu mai rămânea decât o soluţie, aceia a convocării congresului general al partidului care să hotărască asupra tacticei de adoptat şi să desemneze pe membrii delegaţiei permanente şi ai comitetului executiv, s'a căzut de acord cu d. Maniu ca delegaţia permanentă să nu ia nici o hotărîre decât aceia a convocării congresului general al partidului pentru ziua de 4 Aprilie.

CAUZELE DISENSIUNILOR

Aşa dară o simplă amânare a răfuelii celei mari, determinată de convingerea generală că partidul naţional-ţărănesc se găseşte în preziua unei dureroase lichidări.

In adevăr d. Iuliu Maniu a ţinut de astă dată să-şi exprime în mod răspicat voinţa de a interveni energic în conducerea partidului pentru a determina adoptarea tacticei d-sale, care este, după părerea sa, singura în măsură să salveze partidul şi să consolideze poziţia lui democratică. Şi d. Maniu are alături de d-sa aproape unanimitatea organizaţiilor judeţene din Ardeal.

In aceiaşi măsură însă ramura moderaţilor din partid se ridică vehement împotriva schimbării tacticei actuale care după părerea lor este singura ce convine unui partid de guvernământ. Intre aceste două puncte de vedere nu există posibilitate de împăcare, fiecare din cele două tabere refuzând categoric să adopte un compromis.

Fruntaşii naţional-ţărănişti nu-şi ascund azi convingerea ce au că la congresul general al partidului se va ajunge în mod hotărît la o ruptură.

Se spune că d. Ion Mihalache este decis să ofere şefia partidului d-lui Iuliu Maniu. In acest caz însă moderaţii anunţă

D. IULIU MANIU

de pe acum că se vor retrage din partid.

Intre aceste două alternative şi cum o soluţie mijlocie nu există, este mai mult ca sigur că se va ajunge la o ruptură.

CONSIDERENTELE DE ORDIN POLITIC GENERAL

Această situaţie a fost determinată în bună parte şi de unele considerente de ordin politic general.

D. Maniu şi cu amicii d-sale consideră că espectativa în care înţelege să rămână partidul naţional-ţărănesc faţă de ultimele evenimente, constitue nu numai o greşală politică dar una dăunătoare principiilor pe cari se întemeiază partidul.

D-sa este de părere că partidul naţional-ţărănesc ar trebui să înceapă o campanie violentă pentru a pregăti massele electorale în vederea unei lupte decisive.

Moderaţii susţin însă că pe linia pe care s'a plasat în ultimul timp conducerea partidului, succesiunea va reveni sigur acestui partid care, la guvern fiind va putea mai uşor să-şi impună punctul său de vedere. Se pretinde chiar că s'ar fi şi stabilit unele angajamente în sensul acesta.

De altfel moderaţii lucrează pe două tablouri. Pentru ei dacă nu vine partidul naţional-ţărănesc la guvern, se pare că este deschisă şi altă formulă de participare la viitoarea guvernare. De aci şi intransigenţa lor pe chestia tacticei de urmat.

Până la congres se vor mai încerca unele tratative de împăciuire, însă putem afirma de pe acum, ele nu vor duce la nici un rezultat.

P. B.

Anglia va aduce în Gibraltar
80 vase de război

Gibraltar, 5 (Rador). — **Sâmbătă vor sosi aici unităţile flotei britanice din Mediterana şi Canalul Mânecei (Home Fleet).**

In felul acesta, în golful Gibraltar vor fi ancorate 80 unităţi de război britanice, având pe bord 20.000 oameni, printre cari 12 amirali.

Grave incidente
într'o mină din Tunis

Tunis, 5 (Rador). — *Incidente grave s'au produs aseară la mina Metlaqui, din sudul Tunisiei.*

Jandarmii şi trupa, chemaţi să restabilească ordinea, au fost primiţi cu focuri de armă de greviştii cari ocupaseră mina. Un căpitan şi trei jandarmi au fost astfel grav răniţi.

A urmat o ciocnire, după care greviştii s'au retras în mină, lăsând pe teren 13 morţi şi 12 răniţi.

Descreşterea natalităţii
ameninţă civilizaţia occidentală

Comentariile alarmante ale ziarului „Daiiy Mail"

Londra, 5 (Rador). — „Daily Mail" comentează măsurile demografice luate de guvernele german şi italian.

Ziarul observă că în majoritatea statelor europene se poate observa o descreştere a natalităţii şi spune că acest fenomen ameninţă întreaga civilizaţie occidentală.

Problema populaţiei este de o importanţă capitală pentru Imperiul Britanic. Dacă nu se iau măsuri în această materie, populaţia Angliei va scădea la jumătate în mai puţin de o sută de ani.

Presa de scârbă şi de groază
e presa din Sărindar!

— O precizare a d-lui profesor N. Iorga. — Ce mai au de spus spurcatele canalii judeo-comuniste ? —

Legându-se de-o declaraţie făcută de d. profesor N. Iorga la Senat, în legătură cu reprobabilul atentat de la Iaşi — declaraţie în care fostul prim ministru a vorbit şi de rolul unei anumite „prese de scârbă şi de groază" — infamele canalii din Sărindar au sărit ca arse, aruncându-se cu un noian de invective asupra presei naţionaliste şi antisemite.

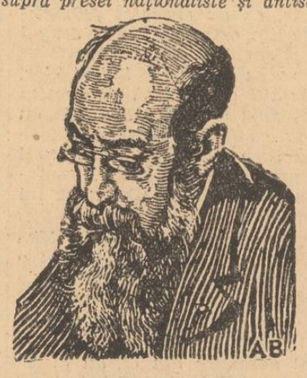

D. PROF. N. IORGA

mite, pe care — după cele ce scrie Sărindarul izraelito-comunist — ar fi vizat-o d. profesor Iorga în cuvântarea d-sale.

Atacurile canaliilor din Sărindar au produs o penibilă impresie în opinia publică, lumea românească refuzând să creadă că d. profesor Iorga, stigmatizând o anumită presă de scandal, s'a referit la cuvântul şi la lupta ziarelor naţionaliste, aşa cum i se atribuie de infama presă bolşevico-galiţiană.

D. IORGA REACŢIONEAZA

Se înţelege că d. prof. Iorga, care se găseşte de mai bine de patruzeci de ani pe aceiaş linie de intransigenţă naţională şi antisemită, nu putea rămâne indiferent, în faţa infamiei judeocomuniste a Sărindarului.

De aceia d-sa, revoltat, a declarat ieri, la Senat, unui grup de ziarişti naţionalişti, cari l-au rugat să pună la punct infamia judaică :

„Este o nerusinare, explicabilă de altfel dela oameni cari n'au nimic comun cu bună cuviinţa acestei ţări, să mi se atribuie atitudini de ostilitate faţă de presa naţionalistă, faţă tocmai de acea presă a sufletului românesc, pe care eu am creiat-o şi în care militez de peste 30 de ani.

„Este o presă de scârbă şi de groază ? Da ! Această presă este însă aceia, care fără să aibă nici o legătură cu pământul acestei ţări şi cu sufletul românesc, provoacă în fiecare zi conştiinţa noastră naţională. Această presă eu cred că ar trebui suprimată şi o voi suprima, dacă îmi va sta în putinţă".

PALME PE OBRAZUL TRADATORILOR

Declaraţiile categorice ale d-lui profesor Iorga însemnează tot atâtea palme pe obrazul mizerabililor cari -au făcut o profesiune din a calomnia tot ce această ţară are mai curat şi din a învenina viaţa acestui stat.

Socotim inutil orice alt comentariu şi aşteptăm mai curând ziua când această presă infamă judeocomunistă va fi desfiinţată, dându-se astfel satisfacţie sufletului românesc şi linişte ţării.

Germania cere colonii dar nu vrea să creeze un imperiu în Africa

Berlin, 5 (Rador). — **„Politica mondială a Germaniei este continentală : ea este politica formulei „Mittel-Europa", — realistă, dar fără compromisuri", — aceasta este definiţia dată politicii germane de revista national-socialistă „Die Deutsche Volkswirtschaft".**

Revista arată apoi că Reichul cere colonii, dar nu voeşte să creeze un imperiu în Africa. Chestiunea este neînsemnată şi ar trebui tratată prin negocieri amicale între marile puteri europene.

Germania voeşte să ajungă la egalitate cu Anglia, sprijinindu-se pe baza ei continentală, adaogă revista. „In câţiva ani, va putea fi folosit drumul pe uscat, trecând prin Asia Mică. Forţele economice din Balcani vor fi atât de mari, încât nu vor mai depinde, în acest domeniu, de Anglia. Dacă politica britanică crede că prin forţa armelor poate fi împiedicată ridicarea naţională a popoarelor şi independenţa lor economică, este adevărat că un nou războiu ar putea să ne coste existenţa noastră ; dar este tot atât de sigur că un astfel de războiu ar arunca în aer şi imperiul britanic. Iată de ce regretăm, închee revista germană, că Marea Britanie se înarmează pe faţă împotriva noastră, în loc de a favoriza o revizuire pacifică".

In jurul incidentului diplomatic
Vizita d-lui Victor Antonescu la d. Mihalache

Şeful partidului naţional-ţărănesc a primit aseară vizita d-lui Victor Antonescu, ministrul afacerilor străine.

D. Ion Mihalache a fost înştiinţat de felul cum s'a informat guvernul cu privire la participarea d-lor Fabritius şi Ugo Sola la înmormântarea legionarilor Ionel Moţa şi Vasile Marin.

Ministrul de externe a primit asigurări, că partidul naţional-ţărănesc nu va lua nici o atitudine în acest incident diplomatic atât timp cât guvernul nu a înştiinţat Parlamentul cum şi în ce fel a fost lichidată chestiunea celor doi plenipotenţiari.

Dupăce Corpurile Legiuitoare vor auzi cuvântul autorizat al primului ministru, partidul naţional-ţărănesc va vedea ce atitudine trebue să adopte.

Ştirile răspândite de comunişti privitoare
la căderea oraşelor Oviedo şi Toledo sunt mincinoase

Sevilla, 5 (Rador). — *Corespondentul Agenţiei Havas transmite:*

Generalul Queipo de Llano a declarat presei:

— După ultimele ştiri guvernamentale, roşii ar fi intrat în Toledo, după ce exercitaseră o puternică presiune pe întreg sectorul Tage. Această ştire este absolut falsă. Informaţiuni la fel sunt comunicate cu privire la Oviedo. Comandanţii trupelor roşii au primit ordin să cucerească oraşul şi acum anunţă ocuparea, deşi au fost respinşi pretutindeni. In realitate, nimic nou nu s'a produs pe aceste fronturi.

*

Avila, 5 (Rador). — *Agenţia Havas transmite :*

Generalul Aranda anunţă că în cursul ultimelor lupte aeriene naţionaliştii au doborît patru din şapte apaarte care alcătuiau o escadrilă guvernamentală.

Cancelarul Schuschnigg va vizita Roma
Intrigile şi atentatele contra integrităţii teritoriale a Austriei nu vor mai fi tolerate

Roma, 5 (Rador). — **Informaţiuni de presă din Viena anunţă o apropiată vizită a cancelarului Schuschnigg la Roma. Data călătoriei nu este însă arătată.**

*

Viena, 5 (Rador). — **Cancelarul Schuschnig, plecat în propagandă în Stiria, s'a oprit la Frohnleiten şi la Frauenthal.**

In această ultimă localitate, cancelarul a ţinut o cuvântare în faţa lucrătorilor din regiune, declarând între atlele :

„Unire în Austria şi RAZBOIU FARA CRUŢARE TUTUROR CELOR CE UNELTESC IMPOTRIVA ACESTEI UNIRI ŞI IMPOTRIVA INTERESELOR ŢARII. Nu vom îngădui niciodată noui atentate şi noui intrigi împotriva Austriei libere".

Evacuarea căminelor studenţeşti
a decurs în perfectă ordine

— Nu s'a înregistrat nici cel mai mic incident. —

La prefectura poliţiei Capitalei a continuat, în tot cursul după amiezii de ieri, distribuirea foilor de drum studenţilor cari au părăsit Bucureştii în cursul nopţii. Astăzi fiind ultima zi de valabilitate a acestor foi s'a observat din nou afluenţă de studenţi, la oficiul de eliberare dela prefectură.

Toate operaţiile de evacuare a căminelor s'au sfârşit încă de ieri dimineaţă. O parte din cămine au fost sigilate.

Ceeace este însă de remarcat, e faptul că la nici un cămin din Capitală nu s'a semnalat, cu prilejul evacuării, vre-un incident. Studenţii au dat dovadă de multă ordine şi disciplină. Pentru călătoria studenţilor au fost emise 11 mii de foi de drum numai în Bucureşti. Cea mai mare parte din ele au fost distribuite până la ora când închidem ediţia. Restul se vor elibera în cursul după amiezii când urmează să plece ultimele serii de studenţi.

Operaţiile acestea odată terminate se anunţă că autorităţile vor proceda la desfiinţarea lojilor masonice, cu care de altfel guvernul ar fi trebuit să înceapă nu să sfârşească **„măsurile de ordine"** pe care ni le anunţă.

Azi se consfătuiesc
majorităţile parlamentare

Ieri, la ora 6 d.a., urma să aibă loc, la clubul central, consfătuirea majorităţilor parlamentare. D. Dinu Brătianu, care a lucrat de dimineaţă cu d. Bebe Brătianu la întocmirea ordinei de zi, îşi pregătise şi expozeul.

Ce s'a întâmplat între timp, nu putem preciza. Dar d. Gh. Tătărăscu a rugat pe şeful partidului să consimtă la amânarea acelei consfătuiri.

D. Dinu Brătianu nu s'a opus. Aşa, că abia azi, la ora 7 seara, se ţine consfătuirea deputaţilor liberali, în sala de bibliotecă a Senatului.

Vor vorbi d-nii: Gh. Tătărăscu, Dinu Brătianu şi Bebe Brătianu.

ŞTIRI ŞI POLEMICI

D. STELIAN POPESCU, decanul presei româneşti şi directorul marelui confrate „Universul", a împlinit, azi, 65 de ani.

Alăturându-ne cu toată inima şi cu toate sentimentele bune — pe cari le-am mărturisit totdeauna d-lui Stelian Popescu — bucuriei „Universului" — bucurie care este şi a întregului suflet românesc, — „Porunca Vremii" face directorului „Universului", calde urări de sănătate şi de mulţi ani de viaţă şi de luptă pe baricada revendicărilor româneşti, baricadă pe care prezenţa „Universului" reprezintă chezăşie sigură pentru înfăptuirea „României Românilor" de mâine.

*

M. S. REGELE CAROL II a primit azi la amiază în audienţă pe d. GH. TATARESCU, preşedintele consiliului de miniştri.

*

D. DINU BRATIANU a avut azi dimineaţă, la ora 11, o consfătuire cu d-nii prim ministru GH. TATARASCU, M. DJUVARA şi M. CANCICOFF, discutând asupra întrunirii majorităţilor, care se ţine astă seară.

*

MINISTERUL industriei şi comerţului a stabilit ca preţul sulfatului de cupru vândut de fabrici în vagoane întregi a 10.000 kgr., franco, la orice gară de destinaţie, inclusiv ambalajul în saci şi taxa cifrei de afaceri, va fi pentru orice cumpărător, de lei 20,50 kgr. brutto per netto.

*

Guvernul s'a declarat adversar al organizaţiilor politice militarizate. Totuşi, sunt unii membrii ai cabinetului cari nu sunt de acord cu măsurile d-lui Gh. Tătărăscu.

D. Petre Bejan, care este, după cum se ştie, subsecretar de stat, puţin cam remaniat, a întemeiat în judeţul său Prahova „Cantoanele de arcaşi".

„Universul" relatând acest fapt, scrie între altele, că au depus jurământul „două sute de tineri arcaşi încolonaţi milităreşte'-. Mai departe adaogă: „D. subsecretar Bejan, şeful suprem al arcaşilor din judeţul Prahova, primeşte raportul"... D. Petre Bejan era însoţit de prefectul judeţului şi câţiva consilieri comunali.

Această dubioasă atitudine a guvernului e cel puţin surprinzătoare. S'ar putea spune din nou: Quod licet Jovis. Sau poate d. Petre Bejan sabotează măsurile guvernamentale. Acelaş lucru îl face şi d. Petre Ghiaţă.

*

D. DINU BRATIANU a primit aseară pe d. Armand Călinescu şi a fost informat, cu acest prilej, asupra a o serie de chestiuni politice actuale.

*

D. Prof. IOAN SAN-GEORGIU va conferenţia astăzi la orele 18, la sediul central al partidului naţional-creştin, din str. Câmpineanu 4, despre : „Statul naţionalist totalitar".

*

La această conferinţă vor participa şi d. A. C. Cuza, preşedintele suprem, d. Octavian Goga, preşedintele partidului, d. I. Petrovici, preşedintele Cercului de studii, precum şi un număr mare de parlamentari şi fruntaşi ai partidului.

*

D. G. G. MIRONESCU, fost preşedinte al consiliului de miniştri, a avut o întrevedere cu d. Polizu - Micşunesti, membru al partidului naţional-ţărănesc.

*

D. DR. ANGELESCU, ministrul educaţiei naţionale, a fost primit astăzi în audienţă de lucru de M. Sa Regele.

*

MINISTERUL de interne a trimis un ordin primăriei oraşului Bistriţa, prin care-i cere să anuleze toate avansările făcute în rândurile funcţionarilor, deoarece au fost desconsiderate prevederile legii statului slujbaşilor.

*

EXISTA O CENZURA a ştirilor interne. Dar nimeni nu exercită controlul informaţiilor de presă trimise de corespondenţii ziarelor străine peste graniţă. Un fapt excepţional ne atrage atenţia asupra acestui lucru. Ziarul „Universul" relevă un articol apărut în „Le Populaire", gazeta d-lui Leon Blum: „Un progrom în România".

Ştirea aceasta a fost luată de „Le Populaire" dela agenţia „Information" din Londra. Se vorbeşte, acolo, de unele sângeroase incidente fanteziste cari s'ar fi petrecut la Bacău, cu prilejul recentelor alegeri municipale.

Guvernul e dator să supravegheze informaţiile cari trec hotarele şi care n'au alt scop decât să ne compromită în faţa străinătăţii.

*

D. VALERIU POP, ministrul industriei şi comerţului, va pleca astăseară la Cluj, unde va rămâne până Luni, când se va înapoia în Capitală.

*

D. V. P. SASSU, ministrul justiţiei şi ad-interim la ministerul agriculturii şi domeniilor, a prezentat Suveranului pentru promulgare: legea pentru încurajarea artelor plastice şi legea privitoare la pescuitul în apele de munte.

*

MINISTRUL finanţelor a fost primit azi dim. în audienţă de lucru de M. S. Regele, pentru a raporta asupra rezultatelor obţinute prin încheerea acordului cu creditorii străini.

*

AZI DIMINEAŢA d. Gh. Tătărăscu a lucrat cu d-nii Gabriel Marinescu, V. G. Bârcă şi Sergiu Dimitriu.

*

PROECTUL de lege privitor la execuţiile silite şi concordatul preventiv va fi depus în curând în Parlament.

*

Şeful sectei înochentiste, faimosul GRIGORIE CULEAC, se crede că va fi arestat zilele acestea de către jandarmi.

Peregrinul instigator, care îndemna populaţia basarabeană la practica orgiilor sexuale „hlâste", este subvenţionat de fonduri comuniste!

Şi nimeni, până acuma, nu l-a întrebat de nimic, sau ce-i cu el! Nici chiar ministrul cultelor care a făcut şi-o lege... pentru reglementarea sectelor!

Mai miniştri de culte sunt jandarmii!

*

MINISTERUL educaţiei a dispus ca pe viitor să nu se mai facă numiri de învăţători sectanţi în posturile rămase vacante la şcolile primare.

Viitorul buget prevede:
salarii de mizerie pentru funcţionari, impozite noui şi apăsătoare pentru consumatori, evaluări de venituri fictive

Comisia bugetară a Camerei a luat eri în discuţie legea bugetară şi legea măsurilor financiare excepţionale.

D. V. Madgearu a făcut o aspră critică proectului de buget general al statului pe exerciţiul 1937-38, dovedind cu anumite posturi neregulat angajate, că toate cifrele viitorului buget sunt nesincere.

In concluzie a arătat, că încherea exerciţiului 1936-37, cu un excedent fictiv, nu îngăduia actualei conduceri a ministerului de finanţe, să sporească cifra bugetului viitor cu 2 jum. aproape 3 miliarde, sau chiar cu 1¼ miliarde, care se pretinde că ar fi cifra exactă a sporirii viitorului buget.

VIITORUL BUGET NU VA FI ECHILIBRAT

D. C. Argetoianu contestă de plano valoarea principiului, care s'a împământenit în ultimii ani, de a se urmări înainte de toate echilibrarea bugetului. Bugetul general al statului trebue să înregistreze în mod cinstit cheltuelile necesare timp de un an statului şi, dacă se găsesc veniturile, să le echilibreze, abia atunci se poate pune şi problema echilibrului bugetar. In acest caz nu s'ar mai recurge la angajamente neregulate şi la conturi extrabugetare, bugete autonome şi deschideri de credite neacoperite.

Ori, ultimele bugete nu urmăresc satisfacerea nevoilor esenţiale ale statului, conducerea ministerului de finanţe mulţumindu-se numai să-l echilibreze fictiv şi, să sară şi peste el anunţând excedente.

D. ministru Cancicov a precizat, că la întocmirea viitorului buget s'a avut în vedere sporul veniturilor agricole, taxele pe acte şi fapte juridice, sporul cifrei de afaceri, noile taxe de consumaţie şi plus la evaluări de 4% la impozitele directe.

TAXELE DE CONSUMAŢIE IL APASA PE CONSUMATOR

D. Madgearu reaminteşte d-lui ministru de finanţe un adevăr deplin verificat. Prin noulle taxe de consumaţie se apasă cu noui impozite asupra consumatorului, cu totul inechitabil. Dacă s'a constatat o evaziune vamală a întreprinderilor textile, trebuiau încasate de la beneficii aceste taxe. Impozitele noui provoacă o nouă speculă, pe care o suportă tot consumatorul, odată cu impozitele noui. Aşa că problema evaziunilor săvârşite de întreprinderile textile nu a fost rezolvată prin aşezarea nouilor taxe de consumaţie pe bumbac, cafea, etc.

SALARIZAREA DE MIZERIE A FUNCŢIONARILOR

D. Gr. Iunian a remarcat, că s'a tratat cu desăvârşit dispreţ problema salarizării funcţionarilor statului şi chiar în expunerea de motive se mărturiseşte, că s'a obţinut o importantă diminuare la salarii pe seama viitorului buget, cu excepţia ministerului sănătăţii.

De asemeni, capitolul „investiţii" şi mai ales investiţiile agricole dau viitorului buget aspectul unui buget de mizerie.

La discuţia pe articole, au fost modificate aliniatele b, d, şi h, privind anumite erori de redactare şi chestiunea viitoarelor posturi vacante.

Comisia bugetară a luat apoi în discuţie legea măsurilor financiare excepţionale, la care s'a adus modificarea făcută şi în legea bugetară la art. 4.

Astăzi se va lua în discuţie legea arieratelor.

P. T.

Tipografia ziarului „Universul" str. Brezoianu 23-25 Bucureşti

Redactor responsabil Gh. Dumitrache

6 pagini 3 lei

Taxa poştală plătită în numerar conform aprobării Dir. Gen. P.T.T. No. 118.370/1934

ANUL VI, No. 677 Duminică 7 Martie 1937

BIBLIOTECA CENTRALĂ „ASOCIAȚIUNII" SIBIIU

Porunca Vremii

TRIBUNĂ ZILNICĂ DE LUPTĂ NAȚIONALĂ ȘI CREȘTINĂ

Cine ne-a adus jidanii
N'ar vedea ziua cu anii
Ca să-i scoată ochii corbii
Să rămână'n drum ca orbii!
Cine ține cu străinii
Mânca-i-ar inima câinii
Mânca-i-ar casa pustia
Și neamul nemernicia!

MIHAIL EMINESCU
(poesii patriotice)

Abonamente anuale: Lei 1000 pentru instituții și sprijinitori; Lei 800 pentru orașe; Lei 600 pentru sate
Se primesc și abonamente pe 6 și 3 luni.

Ori ce sumă se poate trimite prin Casa de economii și Cecuri poștale (CEC) astfel:
ABONAȚII PENTRU CONTUL 1224
DEPOZITARII „ „ 10405

Director: Dr. ILIE RĂDULESCU

Redacția și Administrația: BUCUREȘTI I, Str. Sărindar 18

TELEFON: Direcție, redacție 4.1853; Ad-ție, publicitate 4.1852

Ocoliți nu numai pe jidani, dar și pe șabbăsgoimi!

In plină ofensivă naționalistă

Din tristul și durerosul atentat dela Iași, pe care n'a fost suflet românesc să nu-l reprobe, pare să izvorască, în mod serios, și altceva decât o întărire a măsurilor de ordine polițienească. Am impresia că se produce, în mod real, la oamenii noștri politici, un reviriment larg de mentalitate, o modificare de conștiință, o încolonare massivă pe linia revendicărilor naționale, fără a căror deplină satisfacție, țara nu-și poate găsi liniștea nepesară. Mărturia cea mai elocventă a acestei noui stări de spirit, o aduce însuși guvernul, care a întocmit un proiect de lege, de astădată cu adevărat ocrotitor al muncii naționale, fiindcă după dispozițiile extrem de draconice ale acestei noui legiuiri, toate întreprinderile vor fi obligate să-și recruteze 75 la sută din personal, dintre cetățenii DE ORIGINA ETNICA ROMANEASCA; nu ca până acum, dintre jidanii — cetățeni români. Așa dar, începe să primeze ideia cetățenilor născuți, nu făcuți. Făcuți, mai ales, așa cum prea bine știm, prin fraudă și corupție.

Modificarea aceasta de mentalitate, hotărîrea guvernului de a da curs câtorva din imperativele ideii naționale, pe noi ne bucură. In definitiv ceiace urmărește lupta noastră, este biruința ideilor. Nu izbânda oamenilor. Sunt convins că însuși d. A. C. Cuza, dacă, mâine, vine cineva să-i exproprieze și să-i aplice programul, este cel dintâi fericit. Lupta naționalistă are și acest merit: de a fi purificat sufletele aderenților săi, de orice ambiție deșartă. Vrea d. Tătărăscu să repună pe Români în drepturile lor firești, de stăpâni în țara aceasta? Foarte bine! Poate să stea la guvern, încă patru sau chiar opt ani! Ne este indiferent cine va prezida opera de justiție, a reintegrării Românilor în deplina stăpânire a acestei țări. Principal este ca ea să se înfăptuiască real și pe deplin.

Noi am manifestat, de altfel, totdeauna o robustă încredere în d. Tătărăscu, în care am văzut nu numai un bun român, dar și un om foarte puțin robit politicianismului. Primul ministru de azi, a intrat în politică printr'un accident. N'a trecut prin filiera de lichelism pe care politicianismul o impune tineretului, n'a făcut cariera consiliilor de administrație jidănești, nu e francmason, n'are, în sfârșit, legată de picioare, nici o piatră care i-ar putea paraliza mișcările, pe linia de simțire și de redeșteptare a țării. E, în afară de aceasta, un om de acțiune. Dovada stă în bruma de înarmări pe care țara o are azi și din care d. Tătărăscu și-a făcut un punct de onoare. Atunci, de ce i-ar fi greu să pună, cu hotărîre, în aplicare, un minimum de înfăptuiri, capabile să dea satisfacție și pace chinuitului suflet românesc?

Satisfacția aceasta se poate da extrem de ușor. In definitiv ce ne trebuie pentru ca să pacificăm imediat spiritele? În primul rând un codru de pâine celor 20—30 de mii de titrați universitari și absolvenți de școli speciale sau profesionale, cari sunt azi șomeuri și cari reprezintă, prin starea lor de desperare, un pericol permanent pentru liniștea publică. Nu sunt locuri unde să-i plasăm? Dar iată ce statistică oficială poate avea imediat d. Tătărăscu, dela însuși ministerul de industrie: din 258.600 funcționari particulari, cari își câștigă o copioasă existență materială în 5.300 de întreprinderi (mai puțin de jumătate din cele 12.700 instituții particulare, financiare, comerciale, industriale, etc., pe cari le avem în toată țara), abia 39.100 sunt Români de sânge (circa 15 la sută). Restul de aproape 220.000 sunt străini cu pașapoarte, minoritari creștini și jidani (jidanii numără 173.400). Numai în București, d-le Tătărăscu, la 158 de întreprinderi bancare și comerciale, sunt 14.300 de funcționari particulari. Știi d-ta câți sunt Români de sânge? 1.964, adică abia 14 la sută! Restul de peste 12.000 sunt străini și galițieni (11.200 de jidani) dintre cari unii nici nu știu o boabă românește.

Ce poate să fie mai ușor și mai moral, în aceste condiții, decât a asigura fiecărui Român de-al nostru, o existență omenească în propria lui țară. Se pot satisface, nu 50—60.000 de Români neîntrebuințați, cari sunt azi massă de manevră pentru anarhie, ci 100.000, ba chiar 150.000. Nu sunt destule suflete românești, câte locuri avem dreptul să ocupăm. Rămâne să vrem numai să le ocupăm, să vrea guvernul să instaureze un minimum de justiție socială și națională.

De aceia, țara salută cu bucurie hotărîrea guvernului de-a impune întreprinderilor particulare, procentul de personal de 75 la sută, Români de sânge. Procent pe care, în numele aceleiași țări, cerem guvernului să-l aplice și presei, impestate, în proporție de 80—85 la sută, de jidani. Ne găsim în plină ofensivă națională. Și mișcarea aceasta de redeșteptare a sufletului românesc, nu poate să ocolească tocmai prima poziție pe care e datoare s'o cucerească: PRESA.

Dr. ILIE RADULESCU

— Dacă vrei, chicoane, „Gheld",
Fă ce-ți zice Blumenfeld:
Tu, să vezi n'ai nici un zor,
De cât ce e-n „Adivor"!...

Dincolo e „of" și „vai",
Dar la noi tu stai ca'n rai
Și nici capul nu te doare:
Cânți ca un privighetoare!...

De-aia, Blumenfeld și Mochii,
Sadovene 'ți leagă ochii,
Căci privighetoarea, fine,
La'ntuneric cântă bine!...

Cehoslovacia și Jugoslavia
în politica europeană

Săptămâna aceasta am avut de înregistrat pe plan extern două manifestări de o deosebită importanță pentru țara noastră.

D. Camil Krofta, ministrul de externe al Cehoslovaciei, și d. Stoiadinovici, primul ministru și ministru de externe al Jugoslaviei ,au făcut în parlamentele respective câte un expozeu asupra politicii externe a celor două state aliate și amice ale României. Socotim necesar să aruncăm o privire analitică asupra celor două discursuri pentru a evidenția, în legătură cu situația generală europeană și aceea a Micii Înțelegeri, punctele de vedere pe cari înțeleg să se plaseze cele două țări aliate nouă.

D. Camil Krofta, vorbind de politica externă a Cehoslovaciei, a înțeles să sublinieze mai ales solidaritatea Micii Înțelegeri dela care își inspiră atitudinile sale în legătură cu situația din Europa centrală, statul cehoslovac. Ministrul de externe cehoslovac a ținut să accentueze acordul deplin care există în toate problemele externe ce vin în atingere cu interesele statelor respective, între Praga, București și Belgrad și n'a pierdut din vedere să sublinieze atunci când a vorbit despre legăturile Cehoslovaciei cu Ungaria și Austria, că ele sunt în conformitate cu punctul de vedere al Micii Înțelegeri.

Dincolo de aceste precizări de poziție ,politica externă a Cehoslovaciei se mișcă pe un plan internațional propriu — așa cum a expus-o d. Krofta — și nu înțelege să vină în contrazicere cu interesele celorlalte două state din Mica Înțelegere, bucurându-se chiar de strângerea legăturilor dintre România și Polonia cu toate că raporturile dintre Praga și Varșovia au rămas aceleași, adică nici mai bune, nici mai rele ca înainte.

Și d. Krofta a accentuat fidelitatea Cehoslovaciei față de regimul democratic pe care l-a opus cu stăruință regimului comunist față de care — a declarat d-sa — poporul cehoslovac e refractar. După d-sa, guvernul cehoslovac înțelege să facă o separație hotărită între Rusia Sovietică și comunism.

Aceste sublinieri din expozeul ministrului de externe al aliatei noastre dela nord-vest își au semnificația lor de o deosebită importanță în momentul de față. Și la rândul nostru înțelegem să le acordăm interesul ce se cuvine.

In rezumat d. Krofta a ținut să arate că politica externă a Cehoslovaciei se întemeiază în primul rând pe Mica Înțelegere, pe Franța și Anglia. Pactul cu Rusia Sovietică este numai o garanție în plus pentru securitatea granițelor ei iar raporturile cu celelalte state le dorește cât mai amicale și nu înțelege să facă deosebire după regimurile ideologice ce stau la baza conducerii statelor străine.

Pentru noi expozeul ministrului de externe cehoslovac este satisfăcător fiindcă el afirmă odată mai mult solidaritatea Micii Înțelegeri în problemele ce o privesc direct și o judicioasă înțelegere a situației generale ce nu contrazice interesele noastre particulare.

D. Stoiadinovici, în parlamentul jugoslav ,s'a întemeiat mult mai puțin in expozeul d-sale, pe Mica Înțelegere ca prim element de inspirație în politica externă a guvernului pe care îl prezidează. Primul ministru și ministrul de externe jugoslav a arătat o completă independență a politicii statului său în ceiace privește raporturile acestuia cu statele străine. D. Stoiadinovici a afirmat această politică pe un plan strict național, înțelegând să privească raporturile Jugoslaviei cu celelalte state numai din punct de vedere al intereselor jugoslave. Nici chiar când a vorbit de Ungaria d. Stoiadinovici n'a socotit necesar să facă vreo legătură între raporturile dintre Jugoslavia și Ungaria, cari „s'au îmbunătățit simțitor în ultimul an", cum s'a exprimat d-sa, și punctul de vedere al Micii Înțelegeri, care după câte știm privește exclusiv Ungaria și Austria. Fiindcă ministrul de externe al Jugoslaviei n'a pomenit nimic despre Mica Înțelegere nici atunci când a afirmat că guvernul d-sale respinge hotărît ideea restaurării Habsburgilor.

Semnalând aceste omisiuni din discursul d-lui Stoiadinovici, nu înțelegem să le dăm o interpretare în sensul unei slăbiri a solidarității Micii Înțelegeri. Aceasta cu atât mai mult cu cât d-sa a vorbit cu destulă căldură despre frumoasele rezultate dobândite în politica desfășurată în cadrul organic al Micii Înțelegeri. Ceiace am vrut să semnalăm cu sublinierile noastre este că Jugoslavia înțelege să se plaseze tot mai mult pe un plan de independență în ceiace privește raporturile ei cu statele străine și că fără a neglija obligațiile și avantagiile ce le are din alianțele în vigoare, își orientează politica ei externă pe un plan strict național, interesându-se foarte puțin de ansamblul intereselor internaționale. Și aceasta spre deosebire de d. Krofta care a fixat mai ales în plan internațional politica statului cehoslovac.

Adâncind bine cele două expozeuri ale celor doi miniștri de externe ai statelor aliate nouă în Mica Înțelegere, este evident că se impun oarecari învățăminte. Mica Înțelegere este și rămâne alianța de bază a intereselor noastre în Europa Centrală însă dincolo de acestea încep să se ciocnească altele pe cari trebue să le prevenim printr'o politică de garantare suficientă a tuturor intereselor românești. Și aceasta fără a pierde prea multă vreme.

Petru Bănescu

Șobolanii și cotoii

— Fabulă —
de VASILE MILITARU

Niște șobolani odată, — nobili mari, dela oraș, —
Se 'nfipseseră cu dinții într'un gras și dulce caș,
Din al cărui miez într'una, —
Zi de lucru, sărbătoare, —
Rodeau aprig, fără grijă, fie că pe cer sta luna,
Fie cerul fără stele, fie potopit de soare...

Peste neamul șorecimei, șobolanii cei isteți
Erau, măre, „Logofeți":
Astfel, unul dintre dânșii, cu vre-o patru dinți de aur,
Avea 'n grija lui tot cașul: al poporului tezaur!
Altul, diplomat de viță și de-o 'nțelepciune rară,
Era „Logofăt de cinste-al Trebilor de dinafară";
Altul, — gospodar halal, —
Era și el „Logofătul trebilor din cașcaval";
Unul, arătăgos din fire, cu dela Impărat firman,
Era „Marele Hatman";
Altul, cu-ale sale ghiare și cu bietele-i măsele,
Trebuia, prin caș, să facă numai drumuri și șosele;
Un alt șobolan ce'n viața-i n'a știut să fie hoț,
Destinat a fost să fie „Logofăt peste negoț";
In sfârșit, — ale lor ranguri ca să nu le mai aștern, —
Erau: tot ce se cuprinde azi la noi într'un „Guvern";
Insă ce deosebire, Dumnezeule din Cer,
De la ce-aveau șobolanii, la al nostru „Minister"!...
Căci, pe când la noi „Guvernul", în iubirea lui de Țară
Duce viața cea mai tristă, mai săracă, mai amară,
Și muncește zi și noapte, în osârdii de nespus,
Dorind: Țara să-și ridice cât mai sus, —
Șobolanii din poveste, — grași din frunte până 'n coadă, —
Jefuindu-și șorecimea umilită și neroadă, —
Alta nu făceau pe lume, decât cașul să i-l roadă!...
Dar, de necrezut, — și, astfel, lucru de mirare foarte, —
Șobolanii mâncau cașul cu dușmanii lor de moarte,
Adică, — să știți și voi:
Cu nenumărați cotoi!...
Insă când trăiau mai bine, unși pe bot ca și pe coame,
Iar mărunta șorecime se stingea 'ndurând de foame, —
Toți cotoii, dintr'odată,
Ca niște mișei dușmani,
Au fost prins de beregată
Pe 'nfrățiții șobolani,
Și, strângându-le grumazul ne mai pomenit de crunt,
Dregătorii toți murit-au, până la cel mai mărunt,
Și-au rămas stăpâni cotoii pe tot cașul plin de unt!...
. . . . . .
Fabula cu șobolanii, de cotoi trași prin măsele,
Am făcut-o, s'o citească șobolanii țării mele,
Și, citind-o pe 'ndelete, să nu-mi poarte mie ură,
Ci să tragă, fiecare, următoarea 'nvățătură:
Dregător al șorecimei când mi-te ridică valul,
Tu n'ai dreptul, șobolane, să-i mănânci tot „cașcaval"!
Iar frăția cotoiască, — chiar când pare dulce foarte, —
Șorecimei nu-i vrea bine, ci-i dorește numai moarte!...

3 Martie 1937.

Un mare pictor expune...

de N. CREVEDIA

La „Căminul Cărții", în dosul statuiei Mihai Viteazul, expune de câtva timp pictorul George Lőwendal.

Numele acesta a mai revenit sub condeiul nostru, anul trecut, cu prilejul expoziției sale din sălile societății Scriitorilor Români.

Am scris atunci și o spunem și acum din toată inima și din toate călimările noastre: George Lőwendal e un mare pictor.

De origină olandez, rătăcit prin Rusia cu familia, de unde a fugit ca să-și apere viața și titlul său nobilitar de baron — baron de Lőwendal — artistul a lucrat câtva timp la Cernăuți, angajat la Teatrul Național.

A trebuit să plece și de aci, după ce lăsase opere de adevărată artă în câmpul cortinelor și decorurilor și să-și ia ochi de fiare, în lumea largă și românească a Bucovinei.

Din exodul acesta, tânărul pictor a adus, anul trecut, la S. S. R. marea sa revelație. In afară de mănăstirile locului, pictate credincios, documentar, el mai expunea o duzină de figuri care i-au creat dintr'odată faima.

Țăranii lui Lőwendal sunt extraordinari. Niciodată n'au avut un mai adânc sentiment al măreției omului — ca forță a naturii — ca în fața acestor plăeși! Țăranii lui Lőwendal înspăimântă și impun. Figuri telurice, forțe oarbe, elementare, dar vii în acelaș timp ca niște ruguri, aprinse de vigoarea expresiei. Amestec de pământ, gorun și pir, fiare și zei — țăranii aceștia sunt tot ce s'a putut desena mai realist în plastica românească. George Lőwendal este înainte de toate, un formidabil desenator. Numai desenele lui Albrecht Dürer — mi-aduc aminte de unele, văzute la muzeul din Leipzig — au putut să mă înfricoșeze în măsura acestor aspri țărani ai lui Ștefan cel Mare.

Realismul acesta nu-i plat, nu e o proză plastică proastă, așa ca multe camioane din proza noastră țărănească. Totul e „transfigurat", cum se spune la carte — e binecuvântat, e sfințit. Ochii acestor lupi cu plete istorice pe umeri injunghie ca niște cuțite. Nu știu care dintre noi, femeile mai ales, ar putea sta mult de un sfert de oră în expoziția lui Lőwendal. Ai impresia constantă că eroii artistului vor coborî din cadre și te vor asasina! Este atât de maestru acest Lőwendal, încât întreaga librărie — librărie modernă cu cărți albe, noui, streine — pute-a cojoc, a untură! Lőwendal, prin concepție și realismul său dur este opusul, tot atât de grandios, al lui Grigorescu. Un anticoșbucian, un Rebreanu al plasticei românești.

(Continuare în pagina II-a)

(Continuare în pag. II-a)

Mame românce!

Pentru ziua de mâine a copiilor voștri, pentru România liberă în care ei trebuie să trăiască, NU CUMPARAȚI DELA JIDANI.

Români și Românce!

Doi fii ai acestei țări au dat Patriei lor, suprema jertfă a vieții.

V'ați întrebat vreodată: pentru ce au murit Moța și Marin? Persistă încă, undeva, în vreun suflet, nedumerirea că ei s'au jertfit pentru mântuirea acestui neam românesc și creștin?

Atunci dacă, în adevăr, suntem luminați asupra jertfei lor, de ce să nu respectăm idealul lor?

Cine sunt dușmanii acestei țări, de care vroiau să ne mântue Moța și Marin. Răspundem: JIDANII?

Dece atunci întărim cu banul nostru robia jidanilor? Dece cumpărăm marfa lor și citim veninul presei lor?

Români și Românce! Nici un ac dela jidani!

Desgropând trecutul nostru...

Păcatele statisticilor noastre

de I. G. DIMITRIU

Știm că există un admirabil serviciu statistic românesc atașat pe lângă ministerul de interne și mai știm că-l conduce un specialist adevărat, nu improvizat, cum sunt mai toți nepricopsiții politicieni ai noștri, cocoțați în misiuni delicate, unde inteligența lor porcină îi dă de râpă. Am văzut acele buletine demografice, măestrit întocmite, cu aspect și precizie occidentală, arătând felurite tabele și date statistice extrem de interesante. Un lucru nu-l putem înțelege și l-am dori desvăluit, cu orice risc. De ce nu se fac statistici precise asupra evreilor din țara noastră? Noi credem că din două motive: mai întâi, dintr'o diplomație rău înțeleasă și infantilă ca să nu ni se pară nouă, profanilor, numărul prea mare și să ne vedem primejduiți în propria-ne existență, strigând alarma firească și apoi ca să mascăm adevăratul număr al minoritarilor, inclusiv evreii.

Ambele concepții sunt greșite și suferim consecințe prezente și viitoare. Ambele motive le simțim puternic însă, și dureros, extrem de dureros. Numărul cel mare de, cel puțin, 2 milioane de evrei nu-l poate stăvili simțurile și relațiile noastre românești, dacă ni-l ascunde cu diplomație, statistica. Și este adevărat! S'ar „supăra Kahalul și „Lojile Masonice" dacă am striga pericolul și-ar admonesta pe politicienii noștri care se închină triunghiurilor în hrubele spurcate, că nu servesc bine pe fiii neamului ales... pentru escrocherii.

Statisticele, fiindcă de ele vorbim, preocupau mult și pe înaintașii noștri și dădeau loc la dispute interesante. De-o pildă: Prin 1895 apare în „CONSTITUȚIONALUL" din 7/19 Februarie un articol *„Ce să facem"*, care vrea să parafrazeze articolul *„Ne înghit Ovreii"* scris în „NAȚIONALUL" cam din acelaș timp. Și ne arată documentat:

„...un tablou asupra nașterilor și morților de creștini ortodocși și de evrei în comunele reședințe de județ. Din acest tablou rezultă, că în anul 1894 s'au născut 20.319 ortodocși în cele 32 comune reședințe de județ și au murit 18.994; pe când evreii s'au născut în acest timp 7252 și au murit 4017, ceeace dă un excedent de nașteri la ortodocși de 1325, pe când la evrei el e de 3235".

In această chestiune „CONSTITUȚIONALUL" caută să comenteze aceste cifre într'o manieră care exclude adevărul și sinceritatea, dar nu din dragul de a servi opinia publică printr'o clarificare, ci tocmai pentru a întuneca chestiunea polemizând și cu „VOINȚA NAȚIONALA".

„N'am controlat cu deamănuntul cifrele, credem pe cei dela „NAȚIONALUL". Insă, pentru a repara acest rău, ce este de făcut? De ce nu propun cei dela „NAȚIONALUL vre-un mijloc? Chestiunea e foarte serioasă și merită să preocupe pe ori cine.

In ce ne privește, noi recunoscând importanța faptului ce-l dovedește statistica, găsim totuși o oarecare atenuare a pericolului în cifre: CACI SE AFIRMA CA SUNT IN ȚARA 400.000 DE EVREI, „VOINȚA NAȚIONALA„ spune O JUMATATE DE MILION, adică 500.000. Dat fiind însă că în toate orașele și orășelele României sunt după arătările statistice numai 885.700 locuitori, iar diferența nașterilor fiind de 20.319 ortodoxe și 7252 evreești, se dovedește că sunt cu mult mai puțin evrei decât jumătate din România locuitori ai orașelor și că prin urmare, pericolul dacă este, proporțiile lor trebuesc reduse și reduse astfel".

Dar mai la vale se va vedea reaua credință a jidoviților dela „CONSTITUȚIONALUL" peste mormintele cărora să cadă blestemele vremurilor noastre, căci mulțumită unor asemenea imbecili strămoși trădători, cărora le aruncăm cu scârbă disprețul generației noastre, am ajuns străini în țara noastră.

„Locuitorii creștini în orașe reședințe de județe sunt 749.779 jumătate ar fi 347.890; dintre aceștia scădem o a treia parte, adică 120.000 și vom avea aproximativ 240.000 evrei în orașe reședințe de județe. Din cei 135.921 de locuitori din orașele reședințe de județe, luând aceeași proporție vom avea încă 60.000 ovrei astfel că numărul total al evreilor dela 400.000 până la 500.000 s'ar reduce la 300.000 în cifre rotunde, o cifră destul de respectabilă încă".

Se mai și miră secii noștri înaintași dela „CONSTITUȚIONALUL", *„destul de respectabilă"* și, ironie, că cifra de 300.000 de evrei este, o socotesc departe de 500.000 evrei. Dar uitau să adauge nenorocirea care căzuse peste proprietatea rurală și peste satele noastre chiar din 1866 *(să se vadă articolul, Antisemitismul lui Eug. Carada)*. Satele erau complet năpădite de lăcustele galițiene, vagabonzi și escroci teribili, care speriaseră guvernele lui Ghica, Bibescu, Știrbey și Cuza, cari luaseră măsuri drastice împotriva acestor lifte.

Așa dar, era bine să adauge diferența de 200.000 evrei, cărora nu le găsește loc, la plusul de 300.000 de vagabonzi făcând un mic și — credem noi — inexact total de 500 mii inși indezirabili, căci diferența era răspândită în massa satelor, care n'a fost socotită în calculul făcut.

Acestea nu ne servesc interesul nostru național, ci aservesc un neam altui neam parazit, dușmănos și răsbunător.

(Continuare în pagina II-a)

SOLIA BISERICII

Tâlcul Evangheliei

MATEI XXV 31—46

Oamenii experimentează în viața practică și confirmă prin consensul lor ceeace anumiți teoreticiani ai iresponsabilității, caută să tăgăduiască: dreptatea.

Multe și felurite contrarietăți, adversități și dureri pot să se abată asupra oamenilor, din partea elementelor naturale, din cauza neprevederilor sau imperfecțiunilor omenești sau încercării din partea lui Dumnezeu însuși pentru puțina noastră credință. Omul le primește pe toate, își dă silința să se resemneze. Dar un lucru nu poate și nu înțelege să sufere: nedreptatea. Adică, răul pe care i-l face cu bună știință, fratele său.

Intr'atât de adevărat este că legea morală este fapt al conștiinții noastre, original și constitutiv. Un mare cugetător a trecut prin sita criticismului său corosiv, atâtea afirmățiuni ale înțelepciunii omenești. Un lucru însă n'a putut răsturna: legea morală din lăuntrul omului și a trebuit să recunoască plin de respect: „Stelele deasupra mea, legea morală înlăuntrul meu!" De aici, meditațiile noastre se înalță până la marele legiuitor care a sădit în creatura Sa această lege, acceptă cunoașterea Lui prin trainica putere a credinții și ajunge la concluzia logică că Dumnezeu este isvorul binelui și al dreptății — ceeace este împărțirea după merite a binelui — și că Supremul Judecător este Dumnezeu. Justiția omenească, atât de relativă, a înțeles în toate vremurile, să-și asigure sprijinul judecății lui Dumnezeu. Ce altă semnificație poate avea formula jurământului la instanțele judecătorești, cu mâna pe Sfânta Cruce? Judecata omenească dă greș, dacă justițiabilii n'au în conștiințele lor teama și respectul religios față de judecata lui Dumnezeu, pe care nimeni n'o poate înșela și n'o poate înlătura, pentru acelaș motiv pentru care nu se poate înlătura legea morală din ființa noastră. Fără această corelație între lege și între judecata vieții după îndreptarul legii, totul se prăbușește în anarhie. Viața nu mai are sens și nu mai e viață. E tocmai ceea ce ne arată Sf. Evanghelie de astăzi, când ne vorbește despre judecata viitoare a Domnului. Ce măreție se poate măsura cu această ultimă și definitivă scenă între Dumnezeu — Judecătorul și între neamul omenesc, vii și morții de pretutindeni și din toate vremurile, cari vor avea să răspundă de toate gândurile și de toate faptele lor, după îndreptarul dumnezeesc al legii morale!

In preocupările lor pământești, influențați pe nesimțite de spiritul pozitivist al soboliilor științifici, oamenii, chiar cei mai buni dintre ei, uită adeseori această chestiune atât de gravă totuși, a sfârșiturilor. Sfârșitul existenței lor pământești și sfârșitul acestei lumi peste tot, după care Dumnezeu va zidi cer nou și pământ nou. De fapt, toată viața noastră și toată viața naturii, se desfășură sub semnul sfârșitului. Experiența dureroasă a morții și ipotezele științifice cu privire la evoluția corpurilor cerești, sunt foarte vorbitoare, și ele confirmă învățătura creștină despre sfârșitul acestei lumi. Prin urmare, cum spune Mântuitorul: „Privegheați și vă rugați, căci nu știți ceasul în care Fiul Omului va veni!"

Firește, dacă existența noastră s'ar mărgini numai la această viață trupească, chestiunea sfârșitului ne-ar umple de amărăciune. Am prețui sau nu disprețui această fugitivă și totuși frământată existență, dar dincolo de amărăciunea neantului, ce-ar mai putea să ne intereseze?

Din fericire, la instinctul nostru lăuntric către o depășire a cadrului pământesc, corespunde realitatea unei vieți veșnice, pentru care, după expresiunea Sfântului Apostol Pavel, avem arvuna sufletului nostru nemuritor și mai departe, înoirea trupului, cu chipul nou al spiritualizării lui. Și astfel, Judecata viitoare a Domnului, ne interesează în cel mai mare grad și'n cel mai înalt înțeles al acestui interes. In lumina ei, pribegia noastră pe pământ capătă un preț deosebit, căci, în ciuda scurtimii ei, e hotărîtoare pentru soarta aceasta viitoare. Oile se vor despărți de capre. Cei aleși, pentru că au trăit aici după poruncile lui Dumnezeu, vor merge în viața veșnică, ceilalți, în osânda veșnică.

Așa dar, mai multă atențiune când rostim în simbolul credinții: „Și iarăși va să vie, să judece vii și morții!"

Teofilact

Marea revoluție în sânul judaismului

Pentru foarte mulți evrei, sinagoga nu mai este un mijloc ideal de satisfacere a trebuințelor lor spirituale. Sunt foarte interesante statisticele cercetătorilor în această materie, atât în ce privește înstrăinarea evreilor față de Sinagogă, cât și în ce privește atitudinea lor față de creștinism. Astfel, se constată că în America, 80% dintre evrei nu mai au nici o legătură cu sinagoga. In Germania 65%, la Paris 80%. Este o emancipare de sub tutela iudaismului, în urma influențelor din afară, de ordin cultural. Foarte mulți evrei moderni, găsesc că iudaismul ortodox este înăbușitor, iar iudaismul liberal, nu mai conține nimic din ceeace trebue să fie esența unei religii. Din numărul acestor desrădăcinați, se recrutează cei mai mulți convertiți la creștinism și se înțelege că marea majoritate sunt indiferenți sau atei și atâția merg să îngroașe rândurile comuniștilor, anarhiștilor și massonilor.

In ce privește atitudinea multora față de creștinism, se constată o simpatie crescândă. In Statele Unite secția „Christian Science" cuprinde 60.000 de evrei. Probabil că asociația de evrei care, mai zilele trecute căuta să se înscrie la Tribunalul de Ilfov sub numele de „Știința creștină", să fie o filială în formație a acestor secte. In Polonia, exista secția „Iuchiștilor", după numele fondatorului. Membrii acestei secte, citesc cu respect Noul Testament și simt plăcere să li se vorbească despre creștinism.

E foarte interesantă acum, evoluția iudaismului în sânul însuși al corpului de rabini. E tipică din acest punct de vedere familia Weiss, rabini din tată în fiu. Astfel, Iosef Hirsch Weiss, mare rabin, a fost unul dintre evreii europeni cei mai ortodoxi. Credea cu tărie în Dumnezeul cel veșnic al lui Israel, în toată legea mozaică, se ruga zilnic pentru venirea Messiei, spera în reintoarcerea evreilor în țara sfântă, în reconstruirea templului. Admitea puterea rugăciunilor pentru cei morți și învierea trupurilor.

Fiul său, rabinul Aaron Wise, *trece în America, unde devine unul din pionerii iudaismului reformat, ceea ce înseamnă negația ortodoxiei.*

In a treia generație, iată-l pe Stephen S. Wise, *format în școala iudaismului reformat. Pentru el, minunile sunt simple legende. Dumnezeu n'a dat lui Moise tablele legii. El este în America cel mai violent factor de descompunere a iudaismului.*

In a patra generație, iată-l pe James Watermann Wise, *numit și „Martin Luther" al evreilor El își propune să depășească iudaismul liberal. El îndeamnă pe ai săi să-l primească pe Iisus ca pe unul de al lor, fără să-i recunoască însă misiunea și opera sa dumnezeiască.*

Atitudinea multor rabini moderni față de persoana Domnului Iisus Hristos, constitue o adevărata revoluție în sânul iudaismului. Iisus este privit cu simpatie și cu respect, ceeace contrazice fundamental punctul de vedere al Talmudului și vechea regulă talmudică de a ignora sistematic persoana Domnului Iisus Hristos. Inceputul în această privință, l-au făcut marii istorici evrei Jost, Groetz și Philipson. In America, sunt rabini cari vorbesc în sinagogile lor despre întemeetorul creștinismului. Astfel Stephen Wise, *pe care l-am pomenit mai sus, spune: „A venit ceasul pentru evrei, să-l accepte pe Iisus, ca stăpânul radios al Palestinei".*

Rabinul Gross *din Brooklyn zice:* „Eu, rabin al lui Israel, socot că trebue să-l primim pe Iisus, să-l vestim copiilor, tot așa ca și pe Avraam Moise sau Ieremia".

Rabinul Enelow: *„Va veni ziua, când numele lui Iisus, în loc de a fi un zid de despărțire, va uni pe evrei cu creștinii.*

Acești rabini, ar fi produsul curentului de reformare și depășire a iudaismului. Iată însă ce spune un evreu ortodox, strict ortodox, profesorul Iosef Klaussner, *dela Universitatea ebraică din Ierusalim: „Din punctul de vedere al umanității în general, Iisus a fost totuș, o lumină pentru neamuri. Ucenicii săi au purtat făclia Torei lui Israel printre neamuri, deși într'o formă imperfectă, în cele patru laturi ale lumei. Nici un iudeu nu poate uita ce înseamnă Iisus și doctrina sa în istoria lumei".*

E cea mai mare sforțare din partea evreilor ortodocși, de a prețui persoana și opera Domnului nostru Iisus Hristos, după cum se exprimă autorul catolic d. de Grandmaison.

Rămâne însă realitatea maselor evreești care e cu totul alta.

Ec. Gh. V. Butnariu

Duminecа

„Prin multe necazuri trebue să intrăm în împărăția lui Dumnezeu".
(Faptele Apostolilor; XIV, 22)

. Au rămas însă în curs forțat numai tratative destul de dure cu conducătorii Bisericii ortodoxe române pentru o anumită depoliticianizare a preoților noștri și, evident, pentru canalizarea, pentru captarea aptitudinilor lor politico-electorale în partidul dela cârmă, unde foarte mulți frați de-ai lor o duc în adevăr ca'n sânul lui Avraam.

S'au găsit astfel țapii ispășitori ai tuturor nemulțumirilor care clocotesc în țară și... pe ei! Fiindcă trebue să recunoaștem că numai preoțimea este „vinovată" că populația dominantă a țării noastre continuă cu fervoare să se închine lui Hristos și legilor Lui ; că numai ea știe cât și cum să proslăvească ființa și memoria tuturor acelora cari-și dau viața pentru Hristosul pătimirii, al mântuirii și al învierii noastre și că aceeași preoțime, neprihănită și impilată, este solidar răspunzătoare de transpunerea Evangheliei în viața individuală și socială a cetățenilor, pe cari politicianii necredincioși și imunzi îi vor desmoșteniți complet de Cer și în deosebi de „uzurpătorul" Hristos. Aici trebuie căutat tot tâlcul prigoanei împotriva preotimii noastre și furioasele sancțiuni expiatorii ce i se pregătesc. Deaceea am și reprodus la început adevărul evanghelic, că „prin multe necazuri trebuie să intrăm în împărăția lui Dumnezeu". Și necazurile, suferințele preoțimii noastre, ale acestei „armate negre" a înfăptuirii împărăției lui Dumnezeu chiar pe acest pământ, sunt cu mult mai mari și mai grele decât ale tuturor celorlalți credincioși.

Dar în cazul de care ne ocupăm și care alcătuiește pretextul prigonirii împotriva preoților, răspunzătoare în primul rând este conștiința misiunii depline a preotimii românești și punerea ei totală în slujba atingerii „mai binelui" creștin ortodox și național. Dela închiegarea neamului românesc și până astăzi, dela înființarea primelor mitropolii și episcopii și ridicarea primelor biserici românești până la înălțarea ultimei biserici din zilele noastre, preoțimea țării a fost promotoarea și cultivatoarea permanentă a tuturor virtuților strămbune și a tuturor imperativelor naționale. Ea nu poate abdica nici astăzi dela sacerdoțiul acestei sublime chemări. Condamnând preoțimea de astăzi pentru preocupările ei cu adevărat românești, înseamnă să fie condamnat tot trecutul nostru istoric și bisericesc. Se poate face aceasta, când știe toată lumea că, după vorba poetului, „prezentul e un vultur ce doarme pe trecut ?"

In al doilea rând, răspunzătoare este ierarhia Bisericii noastre, care nu poate simți și activa altfel decât preoțimea în arena conștiinței sociale a Românilor. Iar conștiința noastră socială este suma conștiinții religioase plus conștiința națională. Deaceea ierarhia noastră nu numai că nu s'a opus niciodată fluxului naționalist creștin, ci l-a încurajat, l-a cristalizat, l-a promovat. Pentru cazul de care vorbim, ierarhia s'a aflat în frunte, iar Patriarhia a dispus oficierea serviciului bisericesc mortuar în cele mai impunătoare condițiuni. In acest scop a uzat, fericit, de comunicate oficiale. Astăzi, aceeași ierarhie este constrânsă ca să avizeze asupra acestei „stări anormale" de lucruri prin Sfântul Sinod și să sancționeze pe toți preoții — și natural — pe toți ierarhii cari s'au făcut una cu pământul și cu sufletul țării. Reprimare generală, deci, pentru infracțiunea că și unii si alții vor să fie creștini ortodocși și români, investmântați în har, la ei în țară. Să așteptăm însă luminile, hotărîrile și consecvența autoritară a Vlădicilor noștri, cari se vor întruni curând în sinod, și să nu ne îndoim că vor ști să înlăture definitiv divorțul spiritual dintre ei și preoțime, divorț urmărit cu calcul și cu măiestrie de adevărații noștri politicieni.

In afară de aceasta, să nu ne așteptăm o clipă măcar că Vlădicii țării românești vor condamna ceeace au omagiat și aprobat în legătură indestructibilă cu Hristos și cu mucenicii Lui dela începutul anului 1937. Numai în aceste condițiuni este valabilă pentru toți fericirea a noua din predica de pe munte a Mântuitorului : „Fericiți veți fi când vă vor ocări pre voi și vă vor goni și vor zice tot cuvântul rău împotriva voastră, minținд pentru Mine. Bucurați-vă și vă veseliți că plata voastră multă este în ceruri ; că așa au prigonit și pe proorocii cei mai dinainte de voi" (Matei, V, 11-12).

Pr. Paraschiv Angelescu

In jurul legii de înzestrare a mânăstirilor

Guvernul a întocmit un proect de lege pentru înzestrarea mânăstirilor cu terenuri și păduri, prin care se urmărește a se reda sfintelor mânăstiri prestigiul lor de odinioară întru întărirea și apărarea credinței ortodoxe.

Se pare însă că o parte din înalții chiriarhi ai bisericii ar dori ca aceste înzestrări să vină mai ales în avantagiul sediilor episcopale și mitropolitan, ceiace ar însemna o derogare dela însăși scopul legii.

Astfel P. S. Episcop Leu al Argeșului a întocmit o broșură intitulată „Episcopia Argeșului. Glas pentru înzestrarea ei", *în care expunând situația mânăstirilor și schiturilor din eparhia Argeșului, stăruе cu multă insistență pentru înzestrarea mânăstirii Curtea de Argeș, la care mai adaogă Cotmeana, Bascovele, Turnu și Văleni, socotindu-le cele mai importante.*

Insistența P. S. S. pentru înzestrarea mânăstirii Curtea de Argeș, dacă poate fi justificată întru cât prin aceia că această sfântă mânăstire e cea mai însemnată din țară, apare oarecum curioasă când ne gândim că ea servește de Catedrală Episcopală și și-a dobândit toate drepturile ce decurg din această calitate.

Cerând înzestrarea acestei mânăstiri P. S. Episcop Leu lipsește de avantagiile legii o parte din mânăstirile cari fac parte chiar din eparhia pe care o păstorește, oum sunt spre exemplu Stănișoara, cea mai de seamă monastire de călugări din jud. Argeș pentru care n'a cerut nici un ajutor; Schitul Trivalea de lângă orașul Pitești, de care nici nu pomenește și toate mânăstirile din jud. Olt cari par'că nici n'ar exista.

In condițiunile acestea ar însemna ca legea să nu-și atingă scopul urmărit. Mitropoliile și Episcopiile au pădurile și sesiile lor și o mulțime de alte posibilități bugetare. Legea a fost făcută pentru ajutorarea sfintelor mânăstiri și nu trebue să i se schimbe scopul spre folosul episcopiilor și mitropolilor cari își au venituri rotunde.

Noi ne facem datoria să atragem atenția oficialității spre a nu se lăsa convinsă de intervenția nejustificată a unor interesați.

SPORT

Etapa a doua a Diviziei naționale

Mâine se dispută în Capitală și în provincie cea de a doua etapă a campionatului divizionar de football. Intâlnirile de mâine vor fi probabil mult mai decisive decât cele de Duminica trecută, deoarece este imposibil ca în urma rezultatelor ce se vor înregistra, clasamentul să nu sufere importante modificări.

Leaderul va rămâne tot VENUS dar s'ar putea ca echipele imediat următoare să schimbe locurile actuale iar situația din coada clasamentului să se clarifice în sensul de a ne arăta cu mai multă certitudine pe viitorul deținător de lanternă.

VENUS-CHINEZUL

Pe arena din splaiul Independenții campionii de toamnă întâlnesc echipa Chinezului de care în mod normal va trebui să dispună net.

„Negrii" se găsesc actualmente în cea mai bună formă iar pe de altă parte timișorenii au suferit Duminică, din partea Ripensiei, o înfrângere deajuns de categorică pentru a ne putea face prea multe iluzii despre ei.

Matchiul va fi condus de d. Mielu Petrescu *despre care n'avem păreri extraordinar de bune.*

UNIVERSITATEA-F. C. RAPID

Deschiderea la partida Venus-Chinezul va fi furnizată de matchul dintre șepcile roșii și echipa exferoviarilor. După ultimele performanțe, F. C. Rapid este favoritul indiscutabil al întâlnirii, dar noi ne amintim că și altădată ceferiștii au fost „favoriți" indiscutabili și au pierdut în fața clujenilor, chiar aici la București...

Va arbitra d. TICA ILIESCU.

VICTORIA-UNIREA TRICOLOR

Un match extrem de greu are de jucat oborenii la Cluj unde vor înfrunta aproape fără nici un fel de șansă teoretică, vânjoasa echipă românească a Victoriei.

D. Macean *(Arad) va conduce o partidă foarte însuflețită a cărei victorie nu vedem cum ar putea scăpa gazdelor.*

JUVENTUS-CRIȘANA

Oradea găzduește mâine partida roș-albaștrii și Crișana.

Un pronostic e greu de dat deoarece echipele sunt de valoare sensibil egală.

Pentru a putea emite însă șanse de victorie, este imperios necesar ca bucureștenii să scoată din echipă cei câțiva pensionari unguri gras plătiți în dauna jucătorilor români de talent pe cari conducerea Juventusului îi ține de atât timp pe tușe. Altfel, Korony, Braun și Palmer vor reuși să piardă matchul.

Arbitru va fi d. *Stanciu* (Cluj).

AMEFA-C.A.O.

sau „matchul iudeo-maghiarilor" se va disputa mâine la Arad sub conducerea d-lui *Costel Rădulescu* (București).

Credem că ungurii evreului Neuman (Amefa) vor învinge pe evreii ungurului Loevenstein...

Intr'un cuvânt deci, pe mâine se anunță perspectiva unei „etape" mai animate decât precedenta...

Un mare pictor expune...

(Urmare din pag. I-a)

Ca toți marii artiști, Lowendal răsbate greu. Nu mulți sunt în țara asta oamenii cari să-l înțeleagă, să-l aprecieze la justa și cea mai autentic românească lui valoare. Noi îl felicităm pe un V. V. Tilea, fostul ministru, care i-a cumpărat, dintr'odată, 17 bucăți — mânăstiri și alte desene — și mai ales pe d. Al. G. Donescu, primarul, care a reținut pentru Muzeul Municipiului București, unul din aceste portrete, credem noi istorice. Căci pictura lui Lowendal va avea — vor vedea copiii noștri — și o adevărată valoare istorică, documentară.

S'au găsit bineînțeles, și doi-trei dobitoci, Marii Antoanete ale criticei, cari să spună că, ce, așa sânt țăranii noștri? Cu fața brăzdată și cu cojoace cârpite?

Doamnelor și Domnilor, să nu țineți seamă de aceștia. Majoritatea criticei și mai ales a oamenilor de pricepere îl apreciază la adevărata lui cumpănă pe acest mare și orgolios contimporan.

Hei, dac'aș avea eu milioanele lui Gheorghe Stănoiu, i-aș cumpăra pe toți țăranii — extraordinarii țărani — ai lui George Lowendal! Toate mânăstirile, toate celelalte desene mai mici care fulgeră pereții „Căminului Cărții!".

Aș achiziționa din expoziția Lowendal măcar pe țărăncuța aceea mică, în bundă și basma, vie ca o vulpe argintie și dulce și bălană, ca un răsărit de lună...

N. Crevedia

După toate calomniile și infamiile presei judeo-comuniste, vreți să luați contact cu starea reală de lucruri din Germania celui de al treilea Reich ?
Urmăriți interesanta lucrare a d-lui RADU CERNEA, doctor în științele politice:

Adevărul despre Germania național-socialistă
210 pagini 40 lei
Cereți-o la toți depozitarii noștri sau la Administrația „PORUNCII"

Aspecte, Insigne, Comentarii

Poetul Aron Cotruș — inaugurează o nouă colecție a revistei „Rânduiala", cu un volum de poeme: „TARA".

Slova bună crește, așa dar. Se ridică odată cu croicul tumult naționalist, contribuind în aceeași măsură la crearea unui nou suflet românesc, cum scria cândva Ionel Mota: „după un alt tipar decât cel de astăzi".

O bună mărturie este „Rânduiala", care după ce a lăsat să se desfacă din paginile ei, până acum 5 volumașe dintr'o colecție de format redus, așează în vitrinele librăriilor primul număr al colecției sale de format mare, mare cât această „TARA" a lui Aron Cotruș, care luminează azi vitrinele librăriilor și chioșcurilor verzi.

„Tinerețea" — *societatea culturală de sub președinția d-lui* N. Batzaria, *ține a 340-a ședătoare astăseară în sala școalei primare de băeți „Marele Voevod Mihai" din calea Griviței 56.*

Va vorbi d. Gh. Lungulescu *despre* „Importanța tinereții".

Vor urma versuri, canto, muzică instrumentală și se va juca „RECOMANDAȚIA", comedie într'un act de Max Maurel sub direcția de scenă a d-lui Aurel Banciu.

A 341-a ședătoare a „Tinerețiî" are loc mâine Duminică în sala școalei primare „Al. Vlahuță" *din str. Școala Floreasca n-rul 5 (Dorobanți).*

Va vorbi d. Șt. Carpen *despre* „Adevărata bogăție" *și se va juca sub aceiaș direcție de scenă „PUPAZA DIN TEI" comedie în 4 tablouri de* I. Dămian.

In colecția „Rânduiala" — a apărut un nou volumaș. E scris de Puiu Gârcineanu și se intitulează „DIN LUMEA LEGIONARA"

La fel cu cellalți tineri legionari cari și-au făcut din scrisul lor ferecat în micile vo'umașe ale „Rânduelii", scut și palos, d. Puiu Gârcineanu aduce în cărticica d-sale pagini revelatoare din acea miraculoasă operă de reconstrucție spirituală, care e formarea omului nou, prin educația legionară.

Cu noul volum, d. Puiu Gârcineanu se înscrie ca încă un brav soldat în armata de fier a scriitorilor legionari.

La Bălți — *părintele Toma Gherasimescu, profesor la școala normală, face să apară foaia de zidire sufletească numită* „Credința ortodoxă".

„Credința ortodoxă" *cuprinde în fiecare număr îndemnuri creștinești, pilde și exemplificări, scrise pe înțelesul poporului, în care se arată că într'adevăr scăparea neamului nostru este numai în credința creștină și în trăirea — ceiace înseamnă de multe ori apărarea — ei.*

Români!

Pentru România de mâine a Românilor : nici un ac dela jidani !

Veniți în „România Anticomunistă" **pentru a ridica protestul vostru împotriva bolșevismului și a organiza boicotul mărfii și literii jidovești**

DE LA O ZI LA ALTA

TEATRU

TEATRUL NAȚIONAL: Avarul, Serenada din trecut.
OPERA ROMANA: Aida.
TEATRUL COMOEDIA : Ora „H" (mat. 2 jum.); Absențe nemotivate (mat. 6); Ora „H".
TEATRUL REGINA MARIA : De ziua nevesti-mi; Cloșca.
TEATRUL LIGII CULTURALE: Cadavrul viu.
TEATRUL ALHAMBRA.— Relâche.
TEATRUL MODERN: Astăzi seară premiera piesei „Corbul Alb".
TEATRUL VESEL. — Scurt circuit.

CINEMA

CAPITOL: Misiunea brigăzii 41 și complectare.
ARO: Vinovatul cu Pierre Blanchar jurnal Fox și completare colorată.
A.R.P.A.: „Simfonia Jazzului" jurnal și complectare.
ROXY: Misiunea brigăzii 41 și completare.
VOX: Cei 7 eroi, jurnal și complectare.
FEMINA: Elisabeta, regina Angliei.
TRIANON: Strengărița cu Danielle Darieux, jurnal și completare.
FORUM: Reputația d-rei Allanbury și Căsătorii americane.
MANON: Sublima Amintire și Rapsodia dragostei.
OMNIA: Antonio Adverso și Escadrila de noapte.
FRANKLIN (Ateneul Român): Ultimul mohican și Hollywood Melodi 1937.
CITY: Maria Crasnova și Fugara.
DARLY: Romeo și Julieta și Viața parisiană.
MODEL: Uniți pe veci și Străjerii din Texas.
BARCELONA: Aur chinezesc și Vreau să mă mărit.
CENTRAL: Comoara blestemată și O crimă în circ.
COTROCENI: Maria Stuart și Soție contra secretară.
DIANA: Călărețul mascat și Ultimele zile ale orașului Pompei.
DICHIU : Infamia și Manevrele de toamnă.
MILANO: Orașul păcatelor și Sub două drapele.
ORFEU: San Francisco și Tânărul conte.
PACHE: Aur chinezesc și Manetta.
VOLGA:-DOROBANȚI: Grădina lui Alah și 13 ore în văzduh.
DORY: Dominoul verde, Enigma morții și artiști.
TRIUMF (Calea Griviței 335): Dărueiște-ne noaptea, cu Jean Kiepura și 39 de Trepte.
LIZEANU: Mizerabilii și completare muzicală.
FLORIDA: Vreau să mă mărit și Bătălia dela Waterlloo.
PAX: Distrugătorul și Dinky.
MARCONI : Nemuritoarea iubire, jurnal și comedie.
UNIC (piața Filantropia): Maria Stuart și Luna de miere.

RADIO

SAMBATA 6 MRTIE 1937

18.000: Concertul Franfarei școalei ofițerilor de aviație, cond. de d. lt. Zlatov.
19.00: Ora. Mersul vremii. Actualități.
19.10: Concert de după amiază al Orchestrei Radio, dirij. de C. Nottara.

UNIVERSITATEA RADIO
20.15: Vasile Bogrea de prof. Ion Petrovici.
20.35: Cântece oltenești. Petre Alexandru (voce), Gogu Boldeanu (pian).
21: Băteli de primvară, de Alex. Bădăuță.
21.15. Muzică de dans. Jazzul Melody (voce: Viorica Anghel și Dorel Livianu).
22.30: Dadio jurnal Sport.
22.45: Concert nocturn al Orchestrei Ionel Cristea, transmis dela restaurantul Bulexard.
23.45: Jurnalul pentru străinătate în limba franceză și germană.
23.55: Ultimele știri.

DUMINICA, 7 MARTIE 1937
8.30. Inchiderea emisiunii.
11.50. Clopote.
11.55. Predică de pr. H. Rovența.
12.10. Concert de muzică religioasă. Corul bisericii Domnița Bălașa, condus de L. Chirescu.
12.40. Ora. Culturale. Sport. Cota Dunării.
12.50. Concert de prânz. Orchestra Grigoraș Dinicu.
14.10. Radio jurnal. Ora. Mersul vremii. Știri interne și externe.
14.25. Continuarea concertului.
15.00. Primăvara în prisacă de Const. L. Cristea.
15.35. Alex. Lascarov-Moldovanu: De vorbă cu sătenii.
15.55-16.15. Continuarea concertului.
18.00. Concert de după amiază. Orchestra P. Moțoi, canto: Felicia Chircorian și Lulcan.
19.00. Ora. Mersul vremii.
19.03. Igiena bolnavilor de inimă de dr. C. Doljan.
19.20. Continuarea concertului. Orchestra Petrică Moțoi.
20.00. Atavism de Nic. Petrașcu.
20.20. Concert coral al soc. „Carmen", condus de I. Chirescu.
20.55. Casse noisette, suită de Ceaikowsky (orch. simf. din Filadelfia, dir. de Stokowsky).
21.15. „Un strașnic dictator", piesă radiofonică de N. Iorda.
22.15. Concert de seară al orchestrei Radio.
22.30. Radio jurnal. Ora. Mersul vremii. Știri interne și externe.
22.40. Rezultatele sportive de V. Economu.
22.55. Continuarea concertului
24.00. Ultimele știri.

Păcatele statisticilor noastre

(Urmare din pag I-a).

Și la 1895 ca și acuma, interesații politicieni au mințit nerușinat și au încercat glume imbecile, al căror efect îl simțim noi astăzi. Să ascultați cum rezolvă „CONSTITUȚIONALUL" această grozavă primejdie vitală a neamului nostru. Ce soluții cretine.

„Cu aceasta e evident că nu se reduce pericolul însuși și întrebarea este, ce este de făcut ? să se oprească Evreii de a se căsători ? Te pomenești că se căsătoresc în mod clandestin.

Antisemitul ar trebui deci, după noi, văzând pericolul să se gândească la îmbunătățirea traiului populației noastre orășenești române, la îmbunătățirea moravurilor și mai cu seamă la incurajarea căsătoriilor oamenilor tineri. Cu lupta contra Evreilor și cu constatarea posterioară a unor fapte triste nu se face nimic".

Să nu se lupte împotriva evreilor, căci îi vom birui prin... răbdare. Să fim umanitariști, civilizați, etc., etc., căci se supără Occidentul triunghiular,

Să mai așteptăm pe politicianii noștri, că le-or veni gânduri mai românești în minte, poate la primăvară, când vor înverzi copacii în întreaga Românie Mare și numai a noastră.

I. G. Dimitriu

Viața politică

Șansele unui guvern naționalist sporesc

— Situația politică reală, — Dezorientarea democrației. — Avantagiul partidelor naționaliste. — Probabilitățile guvernului de mâine. —

Fierberea și dezorientarea continuă încă în toate cercurile noastre politice pe cari ultimele evenimente le-au derutat în ceiace privește consecințele de viitor.

Ceiace interesează mai ales este influența pe care aceste evenimente o vor avea asupra soluționării problemei de succesiune la guvern.

Național - țărăniștii, frământați în sânul propriului lor partid de diversele puncte de vedere ce vin în opoziție unele cu altele în ceeace privește atitudinea de adoptat față de situația politică, au rămas deocamdată la poziția lor de până acum pe care conducerea acestui partid și o parte din fruntașii lui, o socotesc cea mai potrivită cu unele angajamente de viitor. După socoteala aceasta partidul național-țărănesc ar fi singurul indicat să ia succesiunea dacă se menține într'un acord mai mult sau mai puțin perfect cu partidul dela guvern care i-ar da sprijinul pentru a forma guvernul viitor. Condiția acestui sprijin este o atitudine de opoziție cuminte și nici o violență pentru forțarea în timp a schimbării de regim.

In sprijinul acestei teze cei interesați aduc faptul că în momentul de față n'ar putea fi vorba decât de un guvern democratic pe care numai partidul național-țărănesc l-ar putea da și care ar fi singurul ce ar putea asigura o continuitate deplină a politicii actualului guvern.

CARE ESTE REALITATEA

In fond însă problema nu stă tocmai astfel. Situația de acum pledează pentru un guvern cu o pronunțată structură naționalistă care singur ar fi în stare să domine curentul din țară. Un guvern național-țărănesc ar însemna o provocare și este problematic dacă ar reuși să obțină cota necesară în alegeri pentru a da o majoritate în parlament. In orice caz un astfel de guvern n'ar putea domina realitățile și n'ar putea dura decât câteva luni.

In aceste condițiuni partidul național-creștin care s'a dovedit un partid de ordine și de doctrină naționalistă, își vede crescând șansele pentru o apropiată guvernare și eventualitatea unui guvern dat de acest partid a început să fie luată serios în considerație. Avantagiile unui astfel de guvern ar fi că ar da satisfacție legitimelor năzuinți ale țării și ar domina mai bine decât orcare altul situația, prin aceia că ar veni cu reforme radicale în ceeace privește justele revendicări românești.

Dacă totuși anume impedimente s'ar ridica în calea unui astfel de guvern, formația guvernamentală viitoare n'ar putea fi dată decât de o colaborare al cărei pivot va fi Frontul Românesc al d-lui Vaida Voevod.

Ceeace este însă sigur în situația actuală, e că se netezește drumul spre un guvern național-creștin care dacă nu va lua succesiunea imediat după actualul guvern, va fi chemat să guverneze sigur după viitoarea formație.

Indiferent care va fi formula viitorului guvern, este cert că o guvernare național-țărănistă nu mai e posibilă și că se merge cu pași siguri către o guvernare naționalistă pură.

Așa se desemnează poziția politică de viitor și este caracteristic că de acest adevăr își dă seama o mare parte din fruntașii național-țărăniști cari cer o acțiune energică și violentă împotriva actualului guvern, acțiune ce le-ar putea asigura în viitoarea opoziție o mai compactă strângere de rânduri a cadrelor. Acestora se opun însă fripturiștii cari cred că oricum se va desfășura criza, ei vor putea intra într'un guvern de colaborare ca aripă dreaptă a partidului național-țărănesc.

La 4 Aprilie însă criza din acest partid se va rezolva într'un fel sau altul. Și o ruptură definitivă între cele două tabere, pare cel mai probabil desnodământ.

P. B.

Politice

CERCURILE No. 3 și 6 din „Svastica de Foc" țin ședință comună Duminică 7 Martie, ora 9 seara, la sediul Grupului III, din calea 13 Septembrie No. 18. Pot participa și simpatizanții.

*

BUHUȘI, 6 Martie. — La 22 Martie, în com. Siliștea, vor fi alegeri comunale. Deoarece naționaliștii au avut mare succes la cele din comuna Costișa, Duminică 28 Febr., echipe compuse din fruntași ai legiunii Front. Românesc, în cap cu d-nii N. Ioanim, col. Efstatiade, T. V. Ungureanu, Vasiliu, C. Țipo și alții, au ținut adunări în satele Români, Siliștea, Gocimani și Bârc. Pretutindeni au fost primiți cu entuziasm.

De reținut că la alegerile din comuna Costișa, național-creștinii au luat cincimea cu 4 locuri, al treilea eșind lista Frontului Românesc. Aici unde erau tari, chiar foarte tari țărăniștii, azi nu mai pot nimic din cauza comunismului ce-l fac. Au fost... și dacă stai de vorbă cu câte un sătean și-i aduci aminte de ei, apoi îl vezi cum se scutură, se strânge și-ți spune surd: „vom vedea noi".

*

DINTRE punctele elaborate de ministerul justiției, sub ministeriatul d-lui Djuvara, au fost depuse în parlament: proectul de lege pentru organizarea Curții de casație, proiectul de lege pentru noua organizare judecătorească și proectul modificator al unor articole pentru legea artelor grafice din 1904.

*

TOȚI membrii Cercului de studii edilitare și propagandă naționalistă de pe lângă organizația circ. 16 „Frontul Românesc" sunt convocați la sediul din str. Agricultori 11, mâine Duminică 7 Martie ora 10 a. m. pentru a discuta și stabili programul secțiunilor edilitare.

*

INTRE 27-29 Septembrie a. c. va avea loc la Roma congresul internațional de pediatrie.

Iar la începutul lunei Octombrie va avea loc tot la Roma congresul internațional pentru protecția copilului.

Guvernul român va participa la lucrările ambelor congrese prin o numeroasă delegație de medici specialiști.

Constătuirea majorităților parlamentare la Senat

— D. Dinu Brătianu a făcut importante declarații politice. —

Aseară, la ora 7, a avut loc o consfătuire a majorităților parlamentare în incinta Senatului, sub președinția d-lui Dinu Brătianu și cu participarea președinților de Corpuri Legiuitoare.

D. Gh. Tătărăscu, președintele consiliului de miniștri, nu a putut lua parte.

CUVANTAREA D-LUI DINU BRATIANU

Președintele partidului liberal, își începe cuvântarea printr'un apel la solidaritatea și disciplina majorităților.

„Vă rog — continuă d-sa — să acordați un nelimitat sprijin guvernului în opera patriotică ce o întreprinde, pentrucă această operă e cu atât mai importantă cu cât conducătorii de azi trebue să lase, la plecarea lor, liniște în țară și bună înțelegere între cetățeni.

„Opera legislativă, care se cere desăvârșită, nu poate fi cu putință fără colaborarea și unitatea de vederi a majorităților. E natural ca într'o adunare de oameni inteligenți, fiecare să aibă câte o părere și să vadă într'un anume fel, un proiect de lege. Toate aceste opinii cred, însă, că pot fi aduse subt formă de amendamente în comisii, pentruca în ședințele publice să se evite orice neînțelegere.

„Guvernul, vă asigur, va aplica aceste legi în timpul ce-i stă la îndemână.

„Partidul liberal și țara trec prin momente îngrijorătoare. Se cere disciplină și abnegație. Și eu nădăjduesc că nu vă lipsește nici una, nici alta. Țineți seamă, că partidul nostru a fost, totdeauna, serios, hotărît și a știut să fie la înălțimea vremurilor.

E un adevăr, pe care nimeni nu-l poate contesta: partidul nostru nu supraliciteză și nici nu improvizează. In decursul timpului a dat dovadă, că știe să cimenteze adevăratul naționalism. Și nu numai pe teren politic. Dar și pe tărâmul economic, unde a avut grijă să dea întâietate elementului românesc.

„Trebue azi, mai cu seamă, să avem în vedere situația specială din țară și să ne străduim ca să înfăptuim postulatele naționale,

D. DINU BRATIANU

evolutiv, pentruca să nu lovim nici economia națională și nici comandamentele actuale.

„Guvernul are datoria, în ceasul de față, să restabilească ordinea. O misiune importantă, așa dar, pentru îndeplinirea căreia are sprijinul necondiționat al partidului.

„In completarea programului, în actuala sesiune parlamentară trebue să votăm creditul agricol, creditul meșteșugăresc, legea minelor — care are un caracter național pronunțat — incurajarea agriculturii, ușurarea executării datoriilor și bugetul general

„Pentru menținerea liniștei, guvernul mai are nevoe de legi excepționale. De aceste legi nu mă ocup. Guvernul este singurul în măsură să judece necesitatea lor. Legiuirile au un caracter provizoriu însă și îndată ce ordinea va fi restabilită, REGIMUL DEMOCRATIC VA FI REINTEGRAT".

In concluzie d. Dinu Brătianu a ținut să accentuieze, că partidul liberal a făcut ROMANIA MARE PENTRU ROMANI și e necesar să meargă pe același drum, pentru binele țării.

D. V. P. SASSU, ministrul Justiției, aseamănă guvernarea de azi cu acea din 1922-1926 și arată că partidul s'a menținut pe linia lui doctrinară.

D-sa asigură, că așa cum santinela stă cu mâna încleștată pe armă și apără fruntariile, partidul liberal va veghia la paza instituțiilor constituționale, pe cari alții vor să le dărâme.

D-nii N. N. SĂVEANU și AL. LAPEDATU promit că atât Camera cât și Senatul acordă încredere nelimitată guvernului și partidului, pentru desăvârșirea programului, în baza căruia țara este condusă.

Consfătuirea a luat sfârșit la ora 8,30.

La Cameră

Ultimele discuții la organizarea agriculturii

Ședința de ieri a Camerei s'a deschis la ora 4, sub președinția d-lui N. N. Săveanu.

Pe banca ministerială au luat loc d-nii dr. Ion Costinescu și M. Negură.

După ce se citește desbaterile anterioare, se reiau discuțiile la legea pentru organizarea agriculturii.

D. MIRCEA COSTINESCU, relevă importanța legii și-și exprimă credința, că ea va duce la redresarea agriculturii.

D. M. GHELMEGEANU critică proiectul și arată, că are un caracter polițist. Nu se va realiza nimic pentru muncitorii de pământ, deoarece legea, așa cum e făcută, e împotriva lor. D. Sassu nu a ținut seama de realități, atunci când a procedat la legiferarea organizării agriculturii.

In concluzie, vorbitorul subliniază că această lege va avea o serie de avantagii pentru diferiți partizani politici, dar nu va remedia cu nimic trista soartă a plugarilor.

Ședința s'a ridicat la ora 7.

Azi, la ora 4, ședință.

Senatul

Legea de organizare a învățământului universitar

Ședința s'a deschis la orele 4 sub președinția d-lui C. Alimănisteanu.

Pe banca ministerială d-nii: dr. C. Angelescu, I. Nistor, Fl. Ștefănescu-Goangă.

D. prof. N. IORGA, la sumar face o rectificare asupra unor declarații făcute în ședința precedentă de către d. ministru de instrucție prin care susținea că d. *Iorga* a funcționat ca rector în timpul când era ministru de instrucție și președinte al consiliului.

Pr. AUREL DRAGOȘ, adresează o comunicare d-lui președinte al Consiliului de miniștri referitor la desființarea lojilor francmasonice.

Se intră apoi în ordinea de zi, trecându-se la discuțiunea generală în continuare a proiectului de lege pentru modificarea unor dispoziții din legea de organizare a învățământului universitar.

D. N. IORGA, este de părere ca diplomele să fie eliberate de rector și de ministru, pentru a nu se ajunge la situația ca un ministru care habar n'are de valoarea aceluia care a trecut examenul de licență sau doctorat, și să-l angajeze în funcție. Totodată d. Iorga constată, că politica de club distruge toate elanurile. Astfel d. *Bejan*, subsecretar de stat, a luat la Prahoba jurământul cămășilor galbene, acum când guvernul vrea să desființeze cămășile verzi.

D. T. SAUCIUC - SAVEANU: Domnule profesor, așa cum a ajuns profesor d. GOGA, poate să ajungă profesor și d. MIHALACHE.

D. prof. N. IORGA: „Nu. Dați-mi voe: Să nu înjosim pe un om care are merite așa de mari în literatura românească, în deșteptarea spiritului românesc și să-l punem alături de cineva care este un om foarte bine. Dar se poate zice că în același grad, în ceeace privește drepturile universitare, stă un om la înălțimea intelectuală și de talentul d-lui Goga și excelentul om modest, care mă onorează cu câte o scrisoare din când în când și care este d. Mihalache. (Aplauze, aprobări).

...Să avem domnilor simțul valorilor". (Aplauze, aprobări).

DISCURSUL D-LUI D. R. IOANITESCU

„Statutul juridic al Universității trebuia alcătuit într'o atmosferă de calm și seninătate nu în timpuri turburi și sub presiunea evenimentelor, ori proiectul păcătuiește tocmai prin măsurile dictate de panica ce a surprins cercurile diriguitoare. De aceia, el este dominat de un spirit polițist care îndreptățește pe universitari să-l socotească un cod inchizitorial, iar nu drept o Constituție a vieții universitare.

In proiect nu găsim nici ajutorarea efectivă a studenților.

Profesorul nu mai are libertatea de *„cercetare și gândire"*.

Autonomia a dispărut complect iar universitatea este considerată ca o simplă anexă a ministerului de educație națională. Studenții și profesorii sunt urmăriți pentru opiniunile lor politice și în afară de universitate. Această dispoziție este draconică și anticonstituțională.

Proiectul aduce cea mai mare jignire sentimentului dinastic și patriotic. Prigonirea și dizolvarea societăților îl va forța la organizații secrete, clandestine.

Naționalismul trebuie să se desvolte la lumina zilei, fiind curat, nu ca și comunismul care este subversiv și lucrează în întuneric.

Cu toate dispozițiile acestei legi, studențimea și corpul profesoral va continua să activeze pe linia națională, îndeplinindu-și contra oricui rolul de făclieri ai neamului, *încheie discursul său d. D. R. Ioanițescu.*

Ședința s'a ridicat la orele 7 seara.

Azi ședință la ora 10 dim.

Inaltul comisar al S. N. la Dantzig despre misiunea sa

DANTZIG, 6 (Transconti). — **Inaltul comisar al Societății Națiunilor la Dantzig, d. profesor Bourckhardt, a făcut corespondentului agenției Transcontinental Press, următoarele declarațiuni cu privire la misiunea sa:**

„Cu toate că misiunea ce mi-a fost încredințată o consider ca o însărcinare foarte grea, am primit-o în speranța că voi putea aduce servicii păcii europene. Rolul Dantzigului în Europa se poate compara cu acela al unui transformator, așezat între două mari țări și două mari națiuni, între Polonia și Germania. Misiunea istorică a Dantzigului rămâne în totdeauna aceiași; orașul liber trebue să înlesnească și să lărgească o strânsă colaborare între cele două state vecine".

Rostul recensământului intelectualilor șomeuri

— Câteva precizări ale d-lui V. G. Bârcă —

Se știe, că Duminică are loc recensământul șomerilor intelectuali. Pentru ca să nu se iveaască nici o confuzie. d. subsecretar de stat V. G. Bârcă a ținut la radio o conferință, din care extragem următoarele pasagii importante:

ROSTUL RECENSAMANTULUI

„Problema șomajului în genere este departe de a prezenta în țara noastră acuitatea uneori tragică, pe care am putut-o observa în alte state.

Prima grijă a guvernului a fost organizarea unui recensământ făcut după cele mai obiective criterii de ordin tehnic, Sarcina executării recensământului a fost încredințată Institutului Central de Statistică, singurul și cel mai indicat organ de execuție, care prin cadrul de specialiști și mijloacele technice de care dispune va garanta atât perfecta efectuare a lucrării cât și acuratețea desăvârșită a rezultatelor — condițiuni esențiale, — întrucât rezultatele obținute trebue să exprime însăși situația de fapt a problemei la data recensământului.

OPERA DE ASISTENȚA SOCIALA

„Insfârșit, afirm că nu este în intențiunea noastră de a face o operă de asistență socială, prin împărțirea de ajutoare în natură sau bani șomeurilor intelectuali. Nu, pentrucă soluția aceasta ar fi un simplu și efemer paliativ.

Vom rezolva acest șomaj prin muncă, just remunerată.

„Dar pentru a ajunge acolo trebue să cunoaștem neapărat care este situația actuală, reală a șomerilor intelectuali, în țara noastră. De unde și necesitatea iminentă a executării recensământului anunțat pentru 7 Martie. Pe teren, toate măsurile au fost luate și toate instrucțiunile trebuincioase date.

UNANIMITATE LA INSCRIERI

Ministerul de Interne, prin Institutul Central de Statistică, garantează caracterul obsolut confidențial al tuturor declarațiilor făcute. Deci, lozinca pe care o lansăm astăzi cu prilejul recensământului șomerilor intelectuali este: unanimitate la inscriere, seriozitate și desăvârșită bună credință în răspunsuri. Pentru că numai astfel noi ne vom putea face datoria la rândul nostru și în deplină cunoștință de cauză".

Ministerul de interne are credința, că acest recensământ va da roade. Adică: se va ști câți intelectuali muritori de foame avem și se va aviza la măsuri urgente pentru plasarea lor.

Noul Mareșal al Palatului

D. col.adj. ERNEST URDAREANU numit recent Mareșal al Palatului

D. Gh. Brătianu despre justele revendicări naționaliste

D. profesor Gh. Brătianu, șeful partidului liberal-georgist, a făcut, joi la Cameră, următoarele declarații în legătură cu justele revendicări naționaliste:

Ni s'a opus, în cursul discuțiunilor, cari au avut loc săptămâna trecută, două probleme: aceea a programului nostru și acela a relațiunilor noastre cu GARDA DE FIER, asupra cărora s'a spus că am fi în echivoc.

In ce privește programul nostru, îngăduiți-mi să citez un pasaj al manifestului din alegerile generale:

ROMANIA A ROMANILOR

„In România întregită, cârmuirea trebue să fie a Românilor, nu a străinilor. Aceasta trebuie s'o înțeleagă toți cei cari trăesc pe pământul nostru.

„Nu am fost și nu suntem împotriva locuitorilor de altă limbă și de altă lege, cari trăiesc printre noi, a căror credință către Statul Național se poate dovedi statornică, cari împart cu noi de atâta vreme necazurile, suferințele și bucuriile noastre. Dar orașele și unele părți de margini ale țării au fost năpădite de străini, cari nu au nici o legătură cu noi. In tineretul nostru sunt prea mulți astăzi cari cer zadarnic dreptul la muncă și la viață, ne mai fiind nici un loc pentru ei pe pământul românesc.

„Deaceea, noi voim să aducem în țară pe românii rămași peste hotare, pentruca, împreună cu ei, să îndeplinim, prin colonizări, cu ajutorul statului, această poruncă a vremurilor: naționalizarea orașelor și a ținuturilor dela graniță. In acelaș timp, respectând drepturile legal câștigate, noi socotim că de azi înainte trebue asigurată în slujbe și în întreprinderi întâietatea ce se cuvine românilor în țara lor, cu o grijă deosebită pentru tineretul, care nu poate rămâne înfrățit la foame și la desnădejde.

„Deasemenea, în ajutorul pentru școli și biserici, se va păstra proporția ce se cuvine numărului de credincioși".

RELAȚIILE CU GARDA DE FIER

„Mai rămâne un punct ridicat în cursul acestor discuțiuni: relațiunile noastre cu Garda de fier.

„Și aici suntem la largul nostru și nu avem nimic de ascuns. Dv. știți foarte bine, că după disolvarea acestei formațiuni politice, s'a dat o dispoziție, prin care membrii ei erau îndemnați să voteze cu noi, cu d. mareșal Averescu sau cu d. Iuliu Maniu. Ce urmare efectivă a avut această dispoziune, câte voturi s'au dat în temeiul ei? Dar aceasta este o imposibilitate de cunoscut — este un lucru elementar — votul este anonim; în orice caz, pot să vă asigur că oricâte voturi vom fi captat pe această cale, nu compensează nici pe departe numărul celor ce ni s'au furat în aceste alegeri de pomină prin silnicia lor.

„După aceea s'a căutat, cu grije mare, să se descopere alte legături, aceasta mai cu seamă în urma atentatului nefericit dela Sinaia. S'a căutat, cu grije, fără scrupule, s'a căutat să se împrăștie în jurul nostru o atmosferă ticăloasă, de calomnie, de complicitate. S'a mers atunci până la percheziții nocturne.

„Dacă aceasta este situația noastră și a altora, îngăduiți-mi ca, în câteva cuvinte să examinez care e atitudinea guvernului față de această problemă.

„Ați început prin dizolvarea, prin acea măsură luată în momentul alegerilor, acea măsură samavolnică împotriva căreia toată opoziția a protestat la vreme, pentrucă lipseați o mișcare de tărâmul legal prin care ea se putea manifesta, prin alegeri.

„Ați deslănțuit o atmosferă de violență și eu cred că măsura aceasta nu a fost combătută numai de noi, din opoziție; eu cred că nu era nici în asentimentul real al șefului guvernului de atunci și a multora din colaboratorii săi și dv. nu ignorați în urma căror presiuni și din care parte s'a luat acea măsură nefericită.

„S'a deslănțuit atunci o atmosferă de violență care a culminat prin crima dela Sinaia, pe care am reprobat-o, cum reprobăm din toată inima orice acțiune de violență și orice vărsare de sânge, de ieri sau de astăzi, a culminat în acest fapt, în împrejurări care nici astăzi nu sunt complet lămurite".

REVENDICARI ETICE

„Dacă este astăzi o primejdie, ea trebue examinată din alt punct de vedere. S'a vorbit aci, foarte des în ultimul timp, de tradiția partidului național liberal și s'a vorbit chiar de unii cari au dovedit un remarcabil simț de adaptare pentrucă foarte scurtă vreme au reușit să se identifice cu o tradiție atât de îndelungată. Dar, această tradiție, dați-mi voe să v'o reamintesc: este caracterizată printr'o latură esențială care astăzi a rămas în total uitată. Tradiția partidului național liberal a fost să facă în această țară, așa cum cereau împrejurările așa cum cerea vremea, fie o politică de dreapta, fie o politică de stânga, dar să o facă cu elemente de centru, cu elemente de ponderațiune și de echilibru.

„In această cârmuire, în care pretindeți a reprezenta tradiția național liberală, vedem dinpotrivă că elementul de centru este tot mai mult scăzut, este tot mai mult desființat; iar dv. dați drumul extremelor, provocând încăierarea lor și ajungeți astăzi la această atmosferă, care pare o prefață de război civil, care în condițiile geografice ale țării noastre, nu înseamnă numai pierdere de vieți, nu înseamnă numai desființare de avuții, ci poate însemna distrugerea însăși a Statului și a neamului acesta.

Dacă este un pericol, el nu poate fi înfruntat numai de autoritatea brutală, el cere să fie înfruntat și de autoritatea morală. Deunăzi, chiar eri dacă nu mă înșel, d. Goga ne vorbea de revendicări naționale, care frământă tineretul. Aș adăuga la acestea și revendicările etice".

COMANDAMENTELE ACTUALE

O societate, și mai ales o clasă conducătoare, nu poate rămâne la locul ei în stat, decât dacă găsește în ea și prin ea însăși mijlocul de a se reforma, când nevoia și revendicările naționale o cer. Dați-ne, cum s'a spus de atâtea ori, o Românie a Românilor, dar dați-ne în acelaș timp și o cârmuire demnă a demnității, o cârmuire a cinstei, și atunci, vă asigur, nu veți avea nevoe de nici o măsură de represiune, de nici o măsură de asuprire, nu veți avea nevoe să aruncați studențimea în viscol pe drumuri și nu veți avea nevoe să transformați universitatea, așa cum vreți să o faceți, într'o anexă a comisariatelor de poliție.

Iar, dacă nu sunteți în stare să găsiți în mijlocul dvs. elementele, cari să satisfacă această legitimă revendicare, atunci trageți consecințele și lăsați loc altora care au poate mai mult înțelegerea chemării, care poate asigura, în liniște și în libertate desvoltarea acestei țări".

Căutăm corespondenți harnici în următoarele localități: BRAȘOV, CAHUL, CRAIOVA, FAGARAȘ, GIURGIU, HOTIN, IAȘI, MEDIAȘ, SIGHIȘOARA, SUCEAVA, TURNU-SEVERIN, TURDA, VATRA DORNEI.

Ofertele vor fi însoțite de o corespondență de probă după care vom aviza.

Reținеți „PORUNCA" de mâine, Duminecă!

„PORUNCA VREMII", care, spre a împlini o dorință a cititorilor, apare dela 1 Ianuarie și Dumineca, adică în toate zilele săptămânii, publică în numărul său de mâine, Duminică 7 Martie, o pagină închinată vieții și operei Domnitorului ALECSANDRU IOAN CUZA, marele Unificator al Principatelor Române și autorul atâtor reforme.

Iată titlurile câtorva capitole din această pagină, întemeiată pe documente și scrieri necunoscute marelui public:

„Alecsandru Cuza era de origină franceză ?" „Ce rudă e d. prof. A. C. Cuza cu Domnitorul ?"; „Mama lui Cuza"; „Cuza, bătut la tălpi, de autorități !"; „Și Alecsandru Ioan Cuza spărgea geamuri !"; „Cuza, student la medicină"; „Cuza nu și-a luat licența !"; „Caracterul Domnitorului"; „Camarila lui Cuza"; „Cuza și caii"; „Colonel și Domnitor, la 39 de ani", etc., etc.

Pagina aceasta, semnată de scriitorul N. Crevedia, primul nostru redactor, va fi o lectură pasionantă.

Noui măsuri pentru protecția muncii românești

La ministerul muncii și asigurărilor sociale a avut loc o importantă conferință între d-nii I. Nistor, ministrul muncii, P. Alexandrescu Roman, secretar general al departamentului și ing. St. Cunescu, directorul general al muncii.

Ca urmare a celor desbătute s'a luat următoarele hotăriri pentru protegirea muncii naționale:

SPECIALIȘTII STRAINI

Intreprinderile industriale nu vor mai putea obține autorizări de intrare în țară pentru supușii străini, decât pentru categoria cărora nu se găsesc deloc în țară și numai în urma unor riguroase cercetări la fața locului de organele în drept.

S'a interzis cu desăvârșire intrarea în țară a lucrătorilor grădinari bulgari.

In legătură cu pregătirea elementelor românești pentru meserii și industrii, potrivit prevederilor legii pentru pregătirea profesională și exercitarea meseriilor, s'a hotărît să se ia următoarele măsuri:

PLASAREA ELEMENTELOR ROMANEȘTI

Se vor plasa la cele mai importante întreprinderi industriale din țară (metalurgice, de lemnărie), precum și în întreprinderile textile lațiuni tehnice, electrice, de calorifere, cât și în întreprinderile și de țesături de orice fel, cât mai mulți tineri lucrători români.

Acești tineri lucrători vor face stagiile necesare pentru desăvârșita lor pregătire și specializare.

Potrivit legii pentru pregătirea profesională, acești lucrători stagiari vor urma și cursurile de perfecționare și specializare instituite de ministerul muncii cu aplicațiuni, cu care prilej se vor studia chestiuni de desen și tehnologie în legătură cu profesiile pentru cari se pregătesc.

CAMINE DE UCENICI

Pentru a se îndruma către meserii, industrie și comerț cât mai multe elemente românești și în special dela sate, se vor pune cât mai curând în funcțiune următoarele cămine ale ministerului muncii: căminul dela Timișoara cu 380 locuri, acel din Cernăuți cu 300 locuri, acel din Turda cu 60 locuri și acel din Miercurea Ciuc cu 30 locuri.

Se amintește cu acest prilej că procentul ucenicilor de origină etnică română adăpostiți în căminele ministerului muncii astăzi în funcțiune depășește procentul de 93 la sută.

Ministerul muncii a trimis o circulară departamentelor interesate; prefecturilor de județe, chesturilor și polițiilor din capitalele de județ, inspectoratelor muncii, Camerelor de muncă, precum și Camerelor de comerț și industrie prin care li se cere să ia măsuri în vederea unei cât mai multe elemente românești și în special pentru respectarea repausului duminical.

In legătură cu șederea în țară a supușilor străini, patroni și salariați, ministerul muncii studiază chestiunea reciprocității și pentru supușii aparținând țărilor unde nu există reciprocitate în privința exercitării profesiei, pentru supușii români nu se vor mai acorda autorizațiuni.

Nouile impozite prilejuesc un nou val de scumpete

O tendință de urcare a prețurilor la articolele de îmbrăcăminte, încălțăminte, la produsele metalurgice, pielărie, zahăr, cafea, etc.

După cum s'a arătat și în comisia bugetară a Camerei, nouile taxe de consumație vor prilejui un nou val de scumpete. Deși aceste taxe intră în vigoare dela 1 Aprilie a. c., piața fiind alarmată de așezarea unor noui impozite, la toate articolele de consumație prețurile s'au ridicat simțitor și, nu numai la acele articole, la care pentru exercițiul viitor se vor plăti nouile taxe de consumație, deoarece concomitent întreprinderile interesate au hotărît și scumpirea sfeclei de zahăr, a zahărului, a pielăriei, etc. Pentrucă, să nu se uite, că micul producător își măsoară producția cu prețul bumbacului pentru cămașe, cu opinca și cu prețul cuielor din bocanci.

NOUILE IMPOZITE

Nouile taxe de consumație la bumbac și firele de bumbac se vor percepe la vamă. Taxele reprezintă circa 10% din valoarea materiilor prime și au fost repartizate astfel: la bumbac brut sau desământat 9 lei la kgr.; la deșeuri de bumbac provenite de la torcătorii 10 lei; la resturi de fire neutilizabile la industrii 10 lei; la bumbac de șters, alb sau colorat, 11 lei; la bumbac regenerat 11 lei; la fire de bumbac simple, dintr'un singur fir, nerăsucit, nealbit, nevopsit 12 lei; la aceleași vopsite sau imprimate 17 lei; ;la aceleași mercerizate, albite, imprimate sau vopsite 30 lei; la bumbac dărăcit 11 lei.

Evaluările acestor taxe este de lei 280 milioane anual.

SPORIREA TAXELOR LA PRODUSELE METALURGICE

Anul trecut unele produse metalurgice au fost impuse unor taxe de consumație, al căror cuantum a fost socotit prea mic față de taxele de consumație pe lână, bumbac, etc.

Pentru viitorul buget s'au prevăzut taxele de consumație la sârma sub 5 mm. și la fierul laminat. In general, sporirea taxelor la produsele metalurgice este de 15—25%, calculându-se un venit anual din aceste taxe la 30 milioane lei.

SPORIREA TAXELOR ȘI LA CAFEA

Prin proectul de lege al nouilor taxe de consumație s'a prevăzut o nouă taxă și pe cafea, care va fi de 40 lei la kgr.

Suntem în măsură să afirmăm, că de două săptămâni cafeaua s'a scumpit cu 20 lei la kgr., așa că odată cu intrarea în vigoare a nouilor taxe de consumație se va mai scumpi cu încă 40 lei la kgr.

MASURI IN CONTRA SPECULEI

Pentru a se aduce un corectiv măsurilor financiare greșite, luate pentru sporirea cifrei viitorului buget, la ministerul industriei și comerțului se studiază condițiile, în care s'ar mai putea preîntâmpina specula prilejuită de așezarea nouilor taxe de consumație.

In acelaș timp, numeroase delegații de cismari, tăbăcari, cultivatori de sfeclă pentru zahăr, reprezentanți ai fabricilor de zahăr, reprezentanți ai cultivatorilor au făcut la timp demersurile necesare.

In consecință, se intenționează modificarea legii contra speculei.

P. T.

Intensificarea exportului nostru de cereale

S'au făcut importante lucrări în porturile noastre dunărene și maritime

In vederea intensificării exportului nostru de cereale, direcțiunea porturilor a redus navlurile cum și taxele de cheiaj, remorcaj, manipulare, etc.

Reducerile acestea au fost recuperate prin sporul traficului maritim și fluvial la încasări.

Probabil cu această politică tarifară, s'au executat lucrări de investiții însemnate în porturile dunărene, făcându-se dragaje, cheiuri, faruri, platforme, și linii ferate și dotându-se cu instalații de care se simțea nevoe.

O deosebită importanță s'a dat portului Constanța, înzestrându-l cu tot utilajul technic modern, spre a fi atrase în acest fel vasele streine.

Atât la silozurile de cereale cât și la bazinul de petrol, s'au executat lucrări importante, unde s'a construit un nou cheiu dotat cu toate cele necesare pentru încărcare rapide și în condiții tehnice superioare.

Deasemenea s'au construit în portul Constanța grajduri mari, sistematice unde se pot adăposti până la 500 vite mari.

S'a purtat toată grija pentru o cât mai bună activitate a șantierului dela T.-Severin, unde s'a construit vaporul „Regele Carol II", iar în prezent se găsesc în lucru două tancuri mari cu motoare, cum și vaporul „Cetatea Albă", destinat să facă legătura între Bugaz și Constanța.

Pentru lucrările de apărare a Balcicului s'a construit un dig de 260 metri, complectarea lui urmând să se facă în cursul acestui an.

Investițiile efectuate dela 1936 până azi la P. C. A. sunt evaluate la peste un miliard lei, iar întreaga avere a acestei administrații este evaluată la suma de 3 miliarde 300 milioane lei.

Lichidarea conturilor dintre ministere și C. F. R.

Prin convenția din 23 August 1929, între ministerul de finanțe și regia aut. C. F. R., s'a hotărît ca statul să ia în sarcina sa plata tuturor datoriilor fostei direcțiuni generale C. F. R. din exercitii anterioare datei de 1 Ianuarei 1926, ca o compensație forfetară a sumelor datorate de către stat pentru transporturile și serviciile efectuate de acea regie, cu taxe creditate pentru diferite ministere din exerc. 1926-1928 inclusiv.

Pa baza acestei convenții, printr'un jurnal al consiliului de miniștri s'a decis ca:

Ministerele să scadă din tablourile de creanțe pe exercițiile 1929-1935/936, inclusiv, orice sume ar figura ca datorate Regiei autonome C. F. R.

Actele justificative vor fi clasate la dosar, fără să se mai emită ordonanțe de plată.

Deasemenea, vor fi clasate la dosar și actele de aceiaș natură, a căror valoare nu ar fi înscrisă în tablourile nominative de creanțe ale ministerelor pe exercițiile 1929-1935/936.

Soldul de lei 314.981.806, ce rezultă în favoarea Regiei autonome C. F. R., se va achita în titluri de rentă 3% 935, ordonanța de plată urmând să se emită de direcția contabilității ministerului de finanțe dela creditul special deschis prin I. D. R. Nr. 2467/935.

DIVERSE

DE DOUA ZILE a fost reluată navigația între Giurgiu-Ramadan și Rusciuc.

In consecință, direcțiunea comercială c. f. r. a dispus ca stațiunile prevăzute în tariful combinat C. F. R. cu N. F. R., să libereze bilete și recipise de bagaje pentru portul Rusciuc.

*

EXAMENELE pentru ocuparea posturilor de ingineri agronomi vacante la Camerele de agricultură, vor avea loc în ziua de 8 Martie c.

*

DIRECȚIA mișcării c. f. r. a hotărât ca halta Topliță, situată pe secția Basarabeasca-Cetatea Albă între stația Arcis și halta Paris, să fie deschisă pe lângă traficul de călători și pentru cel de bagaje, mesagerii, timbre de francare agricole și timbre de francare.

*

EXAMENUL anual pentru gradul de inginer agronom inspector va începe Joi 11 Martie a. c. orele 8 a. m., în palatul ministerului de agricultură și domenii.

Inginerii agronomi șefi, ale căror nume încep cu literele A-C se vor prezenta la examen în ziua de 11 Martie.

Cei cu literile D-I, la 12 Martie, cei cu literile K-R la 13 Martie, iar cei cu literile S-Z la 14 Martie.

*

IN ȘEDINȚA de eri a comisiunii pentr intensificarea culturii plantelor extile s'a luat în discuție ultimele oferte cu privire la furnizarea semințelor de in și cânepă.

Ședința a fost prezidată de d. Gorciu, secretar general.

*

MINISTERUL industriei și comerțului a renunțat de a mai întocmi proectul de lege în contra trusturilor și cartelurilor. Măsurile ce urmau a se lua, vor fi încadrate în legea contra speculei, care va fi modificată în actuala sesiune parlamentară.

*

MINISTERUL muncii și asigurărilor sociale pregătește un proect de lege prin care se urmărește ameliorarea condițiunilor de internare a funcționarilor publci bolnavi în sanatoriile statului.

*

Ministerul industriei și comerțului a stabilit că prețul sulfatului de cupru vândut de fabrici în vagoane întregi a 10.000 kg. franco orice gară, de destinație inclusiv ambalajul în saci și *exclusiv* taxa cifrei de afaceri, va fi pentru orice cumpărător de 20,50 kg. per. neto.

*

ASTAZI după amiază se întrunește, la ministerul sănătății, comisiunea pentru asanarea terenurilor malarigene.

O mare întrunire a comercianților alimentari

Pentru a protesta contra urcării taxelor asupra berei, care duc fatal la ruinarea comercianților berari și pentru a aviza la măsurile de luat în chestiunile de revendicări ale comerțului alimentar „ASOCIAȚIA ALIMENTARA DIN ROMANIA", convoacă pe toți comercianții din ramura băuturi și alimente, la o mare întrunire publică, Duminică 7 Martie, ora 10 dim. în sala TRANSILVANIA", din Bd. Schitu Măgureanu 6.

Se vor discuta nouile urcări ale taxei pe consumație, taxele sanitare, impozitele și timbrele de aviație, extinderea patentei fixe, modificarea legii monopolului alcoolului, brevetele podgorenilor, reaposul duminical și vadul comercial.

La această întrunire vor lua cuvântul fruntașii comerțului și industriei alimentare.

Dela maeștrii din învățământul meseriilor

Maeștrii din învățământul meseriilor, au înaintat d-lui dr. C. ANGELESCU, ministrul educației naționale, un memoriu documentat, prin care-l roagă să unifice condițiunile de admitere la examenul de capacitate anunțat prin decizia cu nr. 114650/1936.

Ei cer ca acest examen, deoarece este ultimul, să se țină după condițiile regulamentului publicat în M. Of. cu nr. 52/928.

Această cerere a maeștrilor din învățământul meseriilor se impune cu atât mai mult a fi luată în considerație, cu cât sunt meserii destul de importante și la care se ține pentru prima dată astfel de examen și pentru care țara noastră nu are școli superioare.

Consfătuirea tinerilor meseriași

Cercul TINERIMEA MESERIAȘILOR din București (croitori cismari, tipografi, electricieni, mecanici) invită membrii săi precum și pe orice tânăr meseriaș: patron, lucrător și ucenic la consfătuirea care va avea loc *Duminică 7 Martie ora 6 seara, în str. Halelor 7, localul Academiei de croitorie,* când se vor discuta chestiuni care interesează bunul mers moral și material al tineretului din meserii și în special măsurile care trebuesc luate în legătură cu respectarea repaosului, cu asigurările sociale și cu întrebuințarea timpului liber de care ar dispune tineretul din meserii, când s'ar respecta legea repaosului. Totodată se va discuta și modul cum va fi întrebuințat timpul de concedii, vara, când în lipsă de lucru, tinerii meseriași trebuie să-și refacă sănătatea în locurile de odihnă sau sanatoriile camerei de muncă sau asigurărilor sociale.

Cu această ocazie se va inaugura activitatea culturală a CERCULUI TINERIMEA MESERIAȘILOR CROITORI, prin un mare festival artistic literar, când după conferința d-lui prof. Georgescu, vor face diverse comunicări d-nii Traian Mihăilescu, președintele comitetului consultativ al Tinerimii croitorilor, d-nu M. Nemoianu președintele activ al Cercului și d. I. Munteanu, președintele Tinerimei meseriașilor cismari.

Gara de Nord a fost complet renovată

Importante înlesniri pentru publicul călător de cl. III, format din 99 la sută români

Publicul călător, în deobște, prețuește un oraș sub raportul esteticului și al progresului edilitar după cum se prezintă prima sa clădire: gara.

Criteriul nu este lipsit de obiectivitate dacă socotim că gara este poarta de intrare în oraș, deci cartea de vizită a hărniciei, priceperii sau tembelismului edililor locali.

Faptul prezintă o importanță deosebită dacă ne referim la capitala unui ținut, sau chiar a țării.

Suntem bucuroși, deaceea, că direcțiunea generală a căilor ferate ne dă prilejul să spunem cuvinte frumoase despre cea mai importantă poartă a Bucureștilor: Gara de Nord. Și bucuria noastră este cu atât mai mare cu cât amenajările cari s'au făcut clădirii Gării de Nord sunt în folosul pasagerilor de clasa III-a, în marea lor majoritate cetățeni cari câștigă cu sudoarea frunții pâinea de toate zilele și cari nu se bucură de nici un fel de favoruri pe drumul de fier. Se cuvenea, deci, ca direcțiunea căilor ferate să facă ceva și pentru această categorie de pasageri, cari înțeleg să plătească biletul întreg și să călătorească uneori în condițiuni mai mult decât detestabile.

SALA DE AȘTEPTARE CL. III-a

Sala de așteptare clasa III-a, în mare parte ocupată de cassa de bilete, era cu totul neîncăpătoare pentru a servi ca sală de așteptare și de trecere pe peroane. Deaceia, prima preocupare a conducerii a fost lărgirea acestei săli. Dificultatea a fost lipsa de spațiu unde să se poată întinde aceste amenajări.

După lungi tratative, s'a reușit a se face un schimb cu direcția P. T. T., preluându-se clădirea aparținând acestei direcțiuni din colțul Căei Griviței. Această clădire fiind vecină cu sala de așteptare clasa III-a, s'a putut face în ea toate amenajările concepute.

In primul rând, numărul caselor de bilete a fost sporit dela 10 la 25, evitându-se astfel aglomerările și economisind timpul călătorilor pentru cumpărarea biletelor de călătorie.

S'au înființat casse speciale pentru militari, casse pentru tichete la trenurile rapide.

O inovație a fost introdusă pentru călătorii de cl. III-a, cari doresc să aibe locuri rezervate la trenurile de călători. Aceștia au o intrare specială prin piața de plecare, putând utiliza în schimbul unei supra-taxe de 10 lei, toate amenajerile făcute pentru călătorii de clasele I și II-a.

Ceilalți călători de cl. III-a au rezervată o intrare deosebită pe calea Griviței, unde găsesc bilete la toți perciunații galițieni, pe cu preț întreg, speciale pentru vize, iar militarii au casse de bilete speciale pentru a nu aglomera restul publicului călător.

Pentru a se menține curățenia sala a fost îmbrăcată în faianță și înzestrată cu mobilier nou.

SUBSOLUL

In subsol, cu acces din sala de așteptare, s'au instalat closetele de cl. III-a. Ele au fost amenajate luxos și după ultimele cerințe moderne.

S'au construit aci camere spațioase, cu instalațiuni de lavoare și oglinzi. Totul a fost îmbrăcat în faianță pentru păsbrarea curățeniei. Instalații moderne de ventilații nu lipsesc.

PEROANELE

Din sala de așteptare, călătorii de cl. III-a ca și cei cari vin din porțiunea unde se află instalațiunile pentru cl. I și II, au acces la peroanele unde sunt trase trenurile. Aceste peroane au fost închise cu grilaje speciale, accesul la ele făcându-se numai pe baza biletului de călătorie sau a unui bilet de peron.

Peroanele au fost prelungite și acoperite, dând posibilitate chiar celor mai lungi garnituri să fie adăpostite sub marchize, pentru apărarea călătorilor de intemperii.

Pentru realizarea acestor utile amenajamente au trebuit să fie învinse mari dificultăți tehnice, deoarece au fost făcute săli mari în parter, în timp ce etajele au fost susținute fără a se înceta un moment serviciul.

Toate aceste amenajări și complectări au fost făcute în folosul călătorilor de cl. III-a, adică în folosul acelor călători cari, deși plătesc biletul întreg, călătoresc în condițiunile cele mai proaste. Și cum 99 la sută din călătorii de clasa III-a sunt români, — este știut că jidanii, ungurii și alți venetici călătoresc numai în clasele I și II-a —însemnează că cei din fruntea administrației drumului de fier au început să se gândească și la drepturile poporului valah.

Se cuvine, așadar, să amintim că frumoasa operă de utilitate publică românească realizată în Gara de Nord se datorește consiliului de administrație al regiei autonome c. f. r., prezidat de d. N. Tabacovici, cât mai ales dorinței de reînoiri și muncă constructivă a d-lui ing. Ioan Macovei, directorul general al c. f. r.-ului.

MINISTERUL MUNCII, SĂNĂTĂȚII ȘI OCROTIRILOR SOCIALE
Casa Centrală a Asigurărilor Sociale
Direcția Contabilității
B-dul Regele Carol I Nr. 33

Publicațiune

Se aduce la cunoștință că în ziua de 24 Martie 1937, ora 11 a. m., se va ține o licitație publică la Casa Centrală a Asigurărilor Sociale, b-dul Regele Carol I nr. 33, pentru tipărirea registrelor și imprimatelor necesare pe exercițiul bugetar 1937—1938.

Spre a fi admiși la licitație concurenții vor trebui să depună în ziua licitației o ofertă scrisă în dublu exemplar, închisă și sigilată, însoțită de recipisa Casei de Depuneri pentru consemnarea garanției prevăzute în caetul de sarcini.

Caetul de sarcini se poate vedea la Casa Centrală a asigurărilor sociale, la ghișeul special de la registratură, în orice zi de lucru între orele 10—13.

Licitația se va ține în conformitate cu regulamentul de modul și măsura în care se aplică dispozițiile Legii Contabilității Publice în Asigurările Sociale.

Oferta se va depune în ziua și ora sus arătată în fața comisiunei de licitații, în sala de licitații a Casei Centrale.

Direcțiunea Generală

FORUM și OMNIA | REPUTAȚIA D-NEI ALLENBURY și Căsătorii americane Antonia Adverso și Escadrila de noapte

Proprietarilor de autocamioane trebuie să li se facă dreptate!

Un proect de lege care nu trebuie votat

După cum am anunțat la timp, mâine va avea loc în sala ODEON din fața Parcului Carol congrsul proprietarilor de autocamioane.

Cu privire la atmosfera în care va decurge acest congres am ținut să subliniem în reportagiile precedente că proprietarii de autocamioane vin hotărâți să-și spună răspicat cuvântul, ca apoi să purceadă la o acțiune energică pentru apărarea intereselor lor, cari, după cum se știe, au fost în ultimul timp călcate în picioare, pe deoparte de ministerul de comunicații, iar pe de alta de persoanele simandicoase din consiliile de administrație ale societăților particulare.

In numărul de eri al ziarului nostru ne-am ocupat de o circulară a ministerului de comunicații, care n'a fost respectată tocmai pentru faptul că ea le permitea și proprietarilor de autocamioane să trăiască!... In ce condițiuni s'a revenit asupra dispozițiilor date cu privire la circulara în chestiune, constitue deadreptul un abuz din partea autorităților noastre. Aceasta să se știe, și nu credem că se va uita cândva!

O NOUA LOVITURA

In rândurile de față însă, ținem să atragem atențiunea celor în drept că pe lângă nelegiuirea săvârșită atunci când nu li s'a mai permis proprietarilor de autocamioane să facă nici chiar curse întâmplătoare, ministerul de comunicații intenționează să dea o nouă lovitură acestei categorii de cetățeni, de soarta cărora trebue să se ocupe autoritățile noastre, deoarece, în caz contrariu, vor ajunpe muritori de foame.

Iată în ce constă noua lovitură despre care vorbim mai sus:

Ministerul de comunicații a redactat un proiect de lege pentru extinderea monopolului cărăușiei și asupra căilor ferate particulare. Sau, cu alte cuvinte, toți acei cari au muncit pentru a creia un vad curselor rutiere — adică proprietarii de autocamioane — vor trebui să se dea înlături pentru a lăsa societățile particulare să exploateze șoselele noastre.

Independent de faptul că noul proiect de lege înseamnă tot ceiace poate născoci vinovata dezinteresare a autorităților noastre față de cetățenii acestei țări, ținem să arătăm că în cazul când monopolul cărăușiei va fi extins și asupra căilor ferate particulare, statul român va fi păgubit cu sume foarte mari, cari, nu știm, cum vor fi acoperite.

Iată, prin urmare, pentruce proiectul de lege amintit nu trebue să fie votat, deoarece proprietarii de autocamioane, mulți cât sunt, nu pot să renunțe la mijloacele lor de existență.

A.A.R.C. va susține candidatura membrilor săi pentru Casa de pensiuni

Asociația avocaților români creștini întrunindu-se sub președinția d-lui EMANOIL SLATINEANU, a luat în discuție chestiunea alegerilor pentru consiliul Casei de pensiuni a avocaților din Ilfov.

Față de acțiunea grupului democratic care a hotărît să candideze în frunte cu d. Traian Alexandrescu, A.A.R.C. a luat următoarele dispoziții:

A.A.R.C. nu va candida în bloc. Pentru cele 17 locuri, din care se compune consiliul, membri A.A.R.C. își vor pune candidatura individual, urmând a întruni asentimentul asociației. Candidații vor fi sprijiniți de asociație, toate recomandările făcându-se în acest sens. Atitudinea fermă a A.A.R.C. este justificată de „lucrătura" frontului popular al baroului care ține să-și impue oamenii în conducerea Casei.

Din sursă sigură aflăm că un reprezentant al Inaltei magistraturi, a invitat un reprezentant al Ordinului avocaților, punându-i în vedere că alegerile nu se vor putea face ca în trecut. Ne miră această intervenție și întrebăm cam în ce constă ilegalitatea ultimei alegeri care a dat primului barou al țării pe cei mai strălucit reprezentant al profesiunii noastre, pe maestrul ISTRATE MICESCU.

ARO: Vinovatul cu Piere Blanchar

Capitol și Roxy: Misiunea brigăzii 41

URGENT!

Ultimele zile înainte de
TRAGEREA CLASEI 1-a, LOTERIA 13-a

Unde vă îndreaptă norocul?

LA DACIA

marea colectură națională, care a plătit
CELE MAI MULTE MILIOANE
jucătorilor săi.

Intrați la DACIA chiar azi și cumpărați lozuri. NOROCUL VĂ INDEAMNĂ!

Ţicu Eşanu

editor de cărţi populare, cu conţinut creştin...

Nu ne mai miră orice îndrăsneală jidovească, deci nici obrăznicia lui ŢICU EŞANU, care pe lângă editarea romanţelor de mahala şi pornografiilor tuturor mardeiaşilor, se îngrijeşte şi de răspândirea în popor, a cărţilor cu conţinut religios!

Mai întâi o precizare: cărţile pe care le editează Ţicu, cu pretenţie de religioase, nu sunt nici decum, ceiace vor să pară.

Ele sunt cele mai multe apocrife sau mincinoase şi s'au furişat printre creştini, — ca neghina din Evanghelie — aduse de duşmani şi de zarafii sentimentului religios.

Fiindcă dacă unele din ele povestesc fantezist, minuni sau alte semne mari, puse în seama unor sfinţi, apoi altele sunt deadreptul necreştine şi chiar imorale.

Printre Minunile Maicii Domnului, Prohodul, Vieţile sfinţilor se furişează Cărţile de semne, Zodiile cu 7 planete, Vămile văzduhului, Tâlmăcirea visurilor, Carte de semne, ori de deslegare a farmecelor!

Ele nu sunt decât îmbinări bolnave de rugăciuni ortodoxe, intenţionat ciopârţite şi chemări taumaturgice izvorîte din fantezia bolnavă a poporului.

CARŢILE EDITATE DE JIDOVUL ŢICU, SUNT PUR ŞI SIMPLU APOSTASII!

ŞI PENTRU PRESTIGIUL ORTODOXIEI NOI CEREM SF. PATRIARHII IMEDIATA LOR CONFISCARE!

Autorii lor anonimi, ne pângăresc credinţa şi rătăcesc poporul.

Ştiţi cum se desleagă farmecele... creştineşte ?

Nu mai trebue să te duci la preot ; te învaţă ŢICU în schimbul a cinci lei, cât costă broşura ! După ce zici toate rugăciunile pe care jidanul le-a putut copia după Ceaslov, vrăjile se desleagă cu o implorare de sabat valpurgic, adresată lunei !

(Cei ce imploră luna într'o postură de saltimbaci, sunt numai jidovii !!).

Iată formula lapidară pe care o recomandă Eşanu :

„....Lună luminată, să vii să lei strigarea şi certarea şi faptul (care e de 99 de chipuri şi de 99 de feluri!).

...fapt cu creieri de broască...
...fapt cu păr de muieri...
...fapt cu cârtiţă...
...fapt cu clocitură dela raţe..
...fapt cu...

Mai vreţi dovezi de apostasie?

Martelyn

Manifestaţia anti-comunistă dela Lipova

LIPOVA, 5 Martie. — Luni seară la orele 7 a avut loc în oraşul nostru o manifestaţie anticomunistă a creştinilor ortodocşi şi catolici, cari au ţinut să protesteze cu toată vehemenţa contra acelor javre rătăcite ale Moscovei care în aceeaşi zi ţineau un congres anti-creştin.

Creştinii, frumos încolonaţi cu preoţii şi praporii din biserici, în sunetele clopotelor au parcurs toate străzile principale, care erau luminate ca în noaptea Învierii, manifestând astfel, într'un singur cuget pentru Hristos.

Este de relevat însă, faptul că străzile pe unde au trecut manifestanţii, n'a fost aprinsă nici o lumânare în ferestre. Dealtfel nici nu era de aşteptat.

Manifestaţia anti-comunistă dela Lipova a ţinut să pună încă o cărămidă pe zidul României creştine, pe fundamentul României de mâine. Visul unei speranţe de mult aşteptate începe să ţeasă, prin aceste izbucniri de un curat creştinism şi naţionalism, pe firmamentul viitorului crucea verde a unei certitudini, a unei înnoiri. Fie, ca ea să călăuzească pe calea Adevărului cât mai multe suflete.

Un apel

„Parohia din Valea Largă, judeţul Turda, trebuie să trăiască!"

Acesta e strigătul — nu de desnădejde, ci mai degrabă un semn al unei rezistenţe eroice — pe care îl îndreaptă prin noi, către o ţară întreagă, preotul paroh din Valea-Largă, jud. Turda.

Trebuie s'o spunem cu toată francheţa, că statul nostru atât s'a interesat de această parohie, încât din 4.000 de suflete sunt numai 503 suflete ortodoxe, iar restul împărţite între catolici şi sectele: „Penticostaliştî", „Milenişti" şi „Creştinii după Evanghelie".

Parohia n'are nici un venit ! Şi totuşi trăieşte, poate prin forţa de totdeauna a creştinătăţii pe care n'a trădat-o până acuma, parohul de aci care A RAMAS PE DRUMURI, FIINDCA N'ARE UNDE STA.

CASA PAROHIALA E GATA SA SE PRABUŞEASCA PE EL ŞI PE INTREAGA FAMILIE !

Ce zice d. ministru al cultelor, ce zice creştinătatea din această ţară?

Ţara şi „Porunca Vremii"

Continuăm a publica numele bunilor români, cari au răspuns apelului nostru pentru 10.000 de abonamente şi cărora le mulţumim călduros.

Sold precedent lei 2.350.364

Dumitrescu Jelea Loco	500
T. H. Loco	800
Inginer Văleanu Loco	800
Inginer N. Gabrelescu Loco	800
Oghină Elena Loco	100
Laura Vernescu Loco	130
Inginer C. B. Loco	800
Mihăescu Visarion Loco	400
Avocat Dumitrescu I Loco	800
Petrescu Nae Loco	1000
Pompiliu Teodoru Loco	200
Profesor Arghirescu Loco	800
N. şi B. Loco	1000
Mitică Bengescu Loco	300
Lt. Col. N. C. Loco	200
Ongari Valeriu Loco	800
Roban D. Loco	400
Ciucă Gheorghe Loco	400
Colonel C. T. Loco	800
Negreanu Aron Loco	430
B. foto. Loco	400
Dr. V. Trifu Loco	120
Brăescu C. C. Loco	400
Săvulescu Alex. Loco	400
Riesdorfer Leopold Loco	400
Alex. Popescu Loco	500
Alex. Bucuroiu Loco	500
Ioan Popescu Loco	500
Costică Ambrozie Loco	500
Mureşanu Emil Loco	400
Ionescu Băscov Loco	400
Soc. N. C. I. Loco	1000
Soc. F. P. B. Loco Loco	1000
Th. Atahanasiu Loco	2000
D-na I. Loco	1000
D. C. M. Loco	130
C. C. R. G. Loco	1000
Profesor Gheron Netta Loco	800
Of. V. H. Loco	1000
I. S. R. Loco	1000
Florin Zaharia Loco	800
Prof. Marinescu Loco	800
M. H. Loco	2000
Petrescu Stelian Loco	600
L. Dr. J. Loco	1000
Profesor Universitar Traian Popp Loco	100
Ing. Zamfirescu Loco	1000
P. I. R. G. Loco	800
Gh. Apostolescu Loco	400
Ioan Vasilescu Loco	465
Mia Constantinescu Loco	400
Boteanu Gheorghiţă Loco	400
B. J. Loco	400
Gâtulescu Virgil Loco	200
Dumitrescu Ionică Loco	140
Matac Radu Loco	400
Dr. Eremia Loco	200
Covaci Grigore Loco	800

Total general lei 2.386.179

Un Dalai-Lama la Focşani

Acum câteva zile am cerut demiterea primarului Al. Leon, din Focşani care peste toate indelicateţele de ordin material, şi-a permis să profaneze memoria eroilor dela Mărăşeşti.

Ştiţi care a fost singura urmare a dezvăluirilor noastre? In locul oricărei sancţiuni, din partea autorităţilor, împotriva primarului abuziv şi profanator, am fost pedepsiţi noi. Primarul Leon, transformat într'un Dalai-Lama al Focşanilor, cu complicitatea prefectului, a dat ordin să se confişte „Porunca Vremii" pe întregul cuprins al judeţului Putna. Ordin care s'a şi executat, 2000 de cititori ai gazetei noastre (dintre care 400 de abonaţi) rămânând fără „Porunca".

şi impertinenţa acestui nu ne surprinde. Este şi aceasta un sistem de a-şi acoperi ticăloşiile.

Intrebăm însă, guvernul e de acord cu această porcărie a primarului său dela Focşani? Guvernul care ţine să restabilească ordinea pe ţară, crede că aşa lăsându-ne să fim suprimaţi va reuşi să aibă liniştea necesară?

Aşteptăm măsuri drastice împotriva banditului dela Focşani, care trebuie să fie obligat a înţelege că nu trăeşte în junglă.

Pretindem guvernului să facă neîntârziat o anchetă la Focşani, spre a'şi da seama dacă are de-afface cu un nemernic sau cu un inconştient.

Oraşul Timişoara îşi concesionează intreprinderile, străinilor!

Incă o potlogărie a purătului Gheza Löffler, fost primar sub actualul regim

TIMIŞOARA 5. — La 3 Iulie 1936 s'a înfiinţat în Timişoara „Fabrica de conserve de carne, S. A." cu un capital subscris şi vărsat de fraţii Poels, de naţionalitate belgieni.

Numiţii, în baza unui contract încheiat cu primăria, s'au angajat să tae un număr de cel puţin 20.000 porci anual, exportând în străinătate produsele fabricei : şunci preparate după o metodă specială şi paştete.

Pentru a stimula producţia băcănească, şi în special pe ţăranii români, primăria a admis ca fabrica să se clădească pe teritoriul abatorului comunal, concesionându-i şi frigoriferul abatorului.

In contractul încheiat între cele două părţi, mai era o stipulaţiune : fabrica este obligată să angajeze majoritatea muncitorilor şi cel puţin 50 la sută dintre funcţionari, de origină etnică română.

Ca să ne dăm seama de valoarea concesiunilor făcute de primărie, amintim în treacăt, că instalaţia frigoriferului care va fi gata în curând, costă peste zece milioane lei.

Dacă primăria a făcut această concesiune şi publicul a aprobat-o, s'a avut în vedere numai promovarea intereselor economice ale Banatului.

Cine îşi putea imagina că o intenţie bună şi o acţiune necesară, va fi transformată într'o formidabilă pungăşie?

Dar aşa s'a întâmplat.

APARE PURATUL GHEZA LÖFFLER

Fraţii POELS, în raporturile lor comerciale, au dovedit o corectitudine ireproşabilă.

S'au adresat primăriei, o instituţie publică românească, cerându-i designarea unui delegat cu care să trateze afacerea ce îi interesa.

Cine credeţi că a fost însărcinat de primărie cu începerea tratativelor ?

D. GHEZA LÖFFLER!

Primăria municipiului Timişoara, cu economiştii serviciului economic, cu un ajutor de primar de meserie măcelar, prin urmare, ceva mai versat în materie de fabricare a şuncilor, a găsit de cuviinţă să-l delege pe GHEZA LÖFFLER.

Au trecut câteva luni, clădirea fabricei s'a ridicat, iar munca a început.

Vizitând întâmplător abatorul, ne-am oprit şi la fabrica de conserve.

Am semnalat cazul prin „Porunca Vremii", cerând lămuriri d-lui Aug. Coman, primarul şef al municipiului, precum şi ministerului de interne.

Nu ne-a răspuns nici unul, nici altul. In schimb, fraţii Poels, belgieni de origină, ne-au dat o lămurire usturătoare: noi străini fiind în această ţară, dar având drept chezăşie o activitate comercială cinstită ne-am adresat primăriei, prin urmare unei instituţii publice româneşti şi nu avem nici o vină că primăria românească a oraşului Timişoara ne-a impus ca jurisconsult al fabricei pe d. GHEZA LÖFFLER, pe baza sugestiilor căruia s'a ales consiliul de administraţie precum şi personalul angajat. Noi nu am avut nici un amestec în angajarea personalului, care poate fi, nu 50 la sută, ci în întregime românesc.

Iată ce spun belgienii Poels, veniţi în România să facă comerţ, şi să vedem ce a pus la cale reprezentantul primăriei româneşti, d. GHEZA LÖFFLER.

UN CONSILIU DE ADMINISTRAŢIE MODEL..

„Fabrica de conserve de carne S. A.", a fost înregistrată la 8 Iulie 1936, având sediul la Timişoara, Abatorul comunal, cu un capital subscris şi vărsat de 500000 lei, fiind reprezentat prin Domăşneanu Gheorghe, Lazar Liviu, Oprea Ioan, René Brasey, Gheza Löffler şi Iuliu Blum membri în consiliul de administraţie, toţi de cetăţenie română; Enric Antoin Poels, Enric Andrei Poels, de naţionalitate belgiană; Fritz Mendel, de naţionalitate germană, membri în comitetul executiv; Franz Poels, de naţionalitate belgiană, Emil Mendel, de naţionalitate germană, Paul Szas, de naţionalitate maghiară, membri în consiliul de administraţie; Iohan Van Gevel, de naţionalitate belgiană, administrator delegat; Nicolae Fărcăşanu, Gamentzy Ştefan, Faur Liviu, de cetăţenie română şi Kaufmann Walter de naţionalitate germană, cenzori. Personalul este sută la sută jidovesc.

AŞTEPTAM GRABNICA INTERVENŢIE A MINISTERULUI DE INTERNE

O palmă mai grozavă aplicată demnităţii româneşti, nici că ne puteam imagina.

Primăria, pune la dispoziţia fabricei toate mijloacele ce-i stau în putinţă; îi concesionează frigoriferul, îi dă teren, face drumuri, numai ca să beneficieze crescătorii de animale din Banat, iar GHEZA LÖFFLER, descoperindu-şi îndemânarea de şahter, moştenită dela vreun străbun, vârându-şi în serviciul fabricei neamurile până la a şaptea spiţă, s'a apucat să fabrice şunci şi paştete.

Este liber să o facă aceasta, dar nu în contul primăriei.

Aşteptăm grabnica intervenţie a ministerului de interne pentru a curma această afacere scandaloasă şi încă odată întrebăm pe d. primar şef Coman, are d-sa cunoştinţă că contractul nu a fost respectat şi ce măsuri a luat?

R. P. R.

Adunarea generală a Baroului de Năsăud

Deunăzi a avut loc la Bistriţa adunarea generală a Baroului avocaţilor din judeţul Năsăud, convocată pentru a lua hotărâri în legătură cu românizarea baroului.

La propunerea d-lui avocat dr. GAVRIL CEUCA adunarea în unanimitate a decis comemorarea avocaţilor eroi IONEL MOŢA şi VASILE MARIN, căzuţi pe câmpul de luptă dela Majadahonda, în Spania.

Decanul baroului d. dr. IOAN LAZAR, elogiază memoria acestor doi mucenici ai neamului, căzuţi în lupta împotriva comunismului, pentru Hristos şi Naţiunea Română.

In semn de omagiu adunarea ţine un minut de tăcere.

După această pioasă comemorare, se trece la ordinea de zi.

Avocaţii români, în mod solidar, au prezentat adunării generale, o moţiune, în care constată că românizarea barourilor cu elemente etnice româneşti este un comandament ce nu mai poate întârzia.

In acest scop cer să se dea barourilor puterea discreţionară în admiterea înscrierilor de avocaţi în diferitele barouri pe lângă garanţiile de pregătire şi asigurarea unei majorităţi covârşitoare a elementului românesc.

Avocaţii minoritari, prin dr. *Kendefy*, prezintă o moţiune, prin care cer scoaterea de pe ordinea zilei — a acestei chestiuni, nefiind concludentă întrucât românizarea barourilor s'ar fi făcut.

Punându-se la vot moţiunile este adoptată cu majoritate de voturi, moţiunea avocaţilor români.

Cum provoacă javrele galiţiene

In şedinţa de Miercuri a Camerii, d. GH. CARLAN, deputat naţional-creştin a semnalat reprezentanţilor naţiunii, următoarea nelegiuire jidovească dela Suceava:

„Am onoare a aduce la cunoştinţa d-lui ministru de interne că după prescripţiunile talmudului, oraşul Suceava, este împrejmuit cu sârmă de către comunitatea jidovească din Suceava în felul următor : Toate străzile prin cari se pătrunde în oraş au stâlpi de o parte şi de alta, legaţi între o laltă cu sârmă, fără ca această sârmă să aibă altă legătură, iar unde sunt stâlpi cari servesc fie pentru legătura curentului electric, telefon sau telegraf, se mai vede pe vârful stâlpilor o sârmă specială deacurmezişul şoselei fără să ducă undeva în vreo legătură.

„Comunitatea jidovească are paznic pentru aceasta şi se spune că un funcţionar jidan de la uzina electrică ar fi îndeplinind acest serviciu şi imediat ce o sârmă este dată la oparte, noaptea următoare este pusă la loc. Sergentul de pază, întrebat fiind ce rost are sârma, dă din umeri, căci nici el nu ştie.

„Această sârmă, după talmud, înseamnă jugul jidovesc, pe sub care trecând, se intră în cetatea lui Israel, căci oraşul împrejmuit cu sârmă este declarat cetatea lui Israel.

„Oricât de blând şi conciliant ar fi poporul românesc, această ruşine nu o poate suporta, ca Suceava, fostul oraş de reşedinţă al lui Ştefan cel Mare să fie declarată Cetatea lui Israel, chiar dacă centrul oraşului este vremelnic ocupat de nişte oaspeţi nepoftiţi de noi.

„Pentru a pune capăt acestei provocări fără seamăn la adresa judeţului românesc Suceava şi pentru a preveni reacţiuni, rog pe d. ministru de interne să pună în vedere organelor în subordine din Suceava să desprejmuiască cât mai curând oraşul Suceava de această sârmă,

Ce proecte de legi va depune ministerul justiţiei

D. V. P. Sassu, ministrul justiţiei, şi-a însuşit următoarele proecte de legi ale predecesorului său — d. prof. Mircea Djuvara :

1. Proectul de lege pentru noua organizare a Casei magistraţilor;

2. Neurmărirea despăgubirilor de moarte sau invaliditate;

3. Apărarea patrimoniului public;

4. Concordatul preventiv;

5. Executarea silită, şi

6. Codul comercial unificat.

Din aceste proecte, cel privitor la reorganizarea Casei magistraţilor, a primit un aviz negativ.

Cu toate că avizul Consiliului legislativ îl califică drept NECONSTITUŢIONAL, titularul departamentului îl va depune totuşi pe băncile parlamentului. Anumite interese politice — se afirmă — trebuesc menajate.

Cât priveşte proectele de lege a presei şi a răspunderii ministeriale suntem informaţi că au fost complect abandonate.

Informaţiuni

❖ *D. dr. St. Anastasiu, inspector g-ral sanitar D.E.T.R., va ţine azi la orele 8.30 seara o consfătuire cu comandanţii străjeri ai soc. A. C. T. şi cu medicii stolurilor de ucenici străjeri.*

Cu această ocazie se va studia metodele ce urmează să se întrebuinţeze pe o cât mai bună asistenţă medicală.

Consfătuirea va avea loc la sediul soc. A. C. T. din str. Luterană 28.

● **Ministerul educaţiei naţionale a ordonat tuturor revizoratelor din ţară să pună la dispoziţia căminelor culturale ale Fundaţiilor Regale, localurile şcolilor primare, pentru adunări generale anuale, pentru ţinerea cursurilor de îndrumări gospodăreşti, pentru ţinerea sezătorilor şi orice fel de serbări culturale**

❖ *ERI d. a. s'a întrunit consiliul profesoral al Facultăţii de Drept din Capitală, pentru darea rezultatelor examenelor ţinute în sesiunea de Februarie.*

S'au afişat după ţinerea conferinţei rezultatele pentru anii II şi IV, rezultatele pentru anii I şi III urmând să se dea Luni când se va ţine o nouă conferinţă profesorală.

● **Inspectorii generali din învăţământul secundar, inspectorii şefi de învăţământ local precum şi inspectorii contabili, au discutat, în şedinţa pe care au avut-o, ieri, la ministerul educaţiei naţionale, chestiuni de organizare a acestui departament şi a învăţământului.**

❖ *Comisia de numiri şi înaintări a personalului P. T. T., compusă din directorii serviciilor centrale şi-a început de eri lucrările la direcţia generală respectivă.*

● **In legătură cu examenele de definitivat ale învăţătorilor, ministerul educaţiei naţionale, a pus în vedere revizorilor şcolari să nu înscrie în tablouri decât numai candidaţii cari îndeplinesc toate condiţiunile prevăzute de lege.**

❖ *A.L.A.C.I. ţine adunare generală extraordinară Duminică 7 Octombrie orele 10 dim. în sala Sindicatului ziariştilor.*

● **Asociaţia medicilor creştini din România, comemorând doi ani de existenţă Duminică 7 Martie a. c., orele 10 jum. a. m., invită pe toţi membrii aderenţi şi prieteni din Bucureşti şi provincie la şedinţa festivă ce va avea loc în sala de festivităţi a „Casei Femeii", din Splaiul Independenţii.**

● **D. ALEX. COROIU, procurorul general al Curţii de apel din Iaşi, delegat cu anchetarea incidentelor petrecute la Bacău cu prilejul recentelor alegeri, a trimis, ieri ministerului de justiţie primul raport de anchetă.**

❖ D. profesor CLAUDIU ISOPESCU, dela Universitatea din Roma, va ţine o conferinţă despre „Poetul român Costache Negri", azi Sâmbătă 6 Martie, într'o pauză a operei Fedora care va fi transmisă dela Neapoli prin postul postul Radio-Roma, la ora românească 23,30.

● **D. ing. ION MACOVEI, directorul general c. f. r., care a participat la lucrările conferinţei internaţionale feroviare dela Bruxelles, s'a înapoiat în Capitală, reluându-şi ocupaţiile.**

Odată cu înapoierea d-lui Macovei, a încetat delegaţia de director general a d-lui Th. Bals, subdirector general.

❖ *Adunarea generală a Asociaţiei Profesorilor Universitari din România va avea loc Duminică, 7 Martie a. c., ora 10, la Facultatea de Ştiinţe, amfiteatru „Spiru Haret".*

❖ DINTR'O eroare a apărut numele d-lui Vasile Cărpinişan, într'un articol *„Petrecere la Rifca Grimma din Lugoj"*, publicat în ziarul nostru din 2 Martie cr.

Facem cuvenita rectificare.

❖ *D. prof. VLAD BANAŢEANU, inspector general O. E. T. R. pentru regiunea Muntenia, a inspectat Miercuri seara centrele de străjeri ucenici dela ministerul muncii Obor şi dela Şcoala industrială Ghencea.*

In cursul zilei de Joi d. prof. Vlad Bănăţeanu, a mai inspectat căminul de ucenici al Camerei de comerţ şi căminul I. C. Brătianu din şos. Giuleşti.

Aceste inspecţi sunt făcute cu scopul de a se urmări îndeaproape activitatea Asociaţiei creştine a tineretului, care după cum se ştie a fost delegată din partea O. E. T. R.-ului cu aplicarea străjerii la ucenici.

PALATUL JUSTIŢIEI

JURAŢII CONDAMNA

Curtea cu juraţi Ilfov a terminat azi judecare procesului lui Paul Macaron care şi-a împuşcat tatăl. După pledoariile apărării juraţii s'au retras în Camera de deliberare. Mulţimea aştepta cu nerăbdare intrarea judecătorilor populari. După aproape o oră se face linişte. Discuţiile au încetat. Curtea şi juraţii intră. Primul jurat citeşte verdictul. Cuvântul „da", care afirmă vinovăţia acuzatului, împietreşte.

In toate sufletele se citeşte indignarea pentru fapta oribilă a lui Macaron de a fi suprimat pe cel care i-a dat viaţă. Paricidul se gândeşte la pedeapsa pe care i-o va da Curtea şi o lacrimă i se prelinge pe obraz. Regretă fapta sau i-e frică de pedeapsă.

Curtea suspendă şedinţa pentru a doua oară şi împreună cu doi dintre juraţi — conform nouei proceduri — intră în Cameră pentru a delibera asupra pedepsei. Mama criminalului plânge!

Curtea reintră şi pronunţă pedeapsa cuvenită : cinci ani muncă silnică. Criminalul este luat de santinelă şi dus la ispăşirea faptei. Mama care n'a ştiut să-şi crească copilul, oprindu-l dela violenţă faţă de tatăl lui, rămâne singură. Soţul i-a fost omorât de copil, iar copilul i-a fost luat de cei cari trebue să facă dreptate oriunde şi cu orice risc.

TALHARIE

In faţa trib. Ilfov, secţia I-a c. c., a venit spre judecată procesul lui Stan Neagu Duţă şi Nic. Tănase, acuzaţi de tâlhărie.

Intâlnind un om pe drum, care a rugat pe unul din ei să-l ia în căruţă, din vorbă în vorbă, au aflat că omul mergea la târg să-şi ia o vacă pentru casă şi că are asupra lui 2240 lei. Cel care îl luase în căruţă comunică aceasta tovarăşului său de drum şi, noaptea pela ora 4 — faptul se petrece în Noembrie — tâbărâsc asupra lui, îi ia banii pe cari omul, fiind singur, i-a dat fără multă opunere, numai în urma unei lovituri de bici. Păgubaşul se duce la jandarmi, cari prind pe tâlhari şi îi înaintează judecăţii. Ieri au încercat să nege faptul deşi îl mărturisiseră la instrucţie şi banii s'au găsit asupra lor. D. procuror Vasiliu a cerut pedepsirea aspră.

Tribunalul a amânat pronunţarea.

AMENDA CARE... SE VA TRANSFORMA IN INCHISOARE

Ieri s'a emis, de către parchetul de Ilfov, mandat de arestare şi a şi fost depus în arestul poliţiei Capitalei, ing. Ignatz din str. Sf. Apostoli 74 care fusese condamnat la 110.000 lei amendă pentru o contrabandă de 2200 amorse. După ce a căutat să înşele statul, ţara aceasta care prea multora ca el şi alţii le dă azil, — sustrăgând dela taxele vamale obiecte care trebuiau vămuite, nu binevoeşte nici măcar să plătească amenda legală. Dacă nu o va achita, această amendă i se va transforma în închisoare şi atunci abia, în 2200 de zile va vedea, poate, că această ţară bună nu merită atâta din partea lor.

ABUZ DE INCREDERE

Prin rechizitoriul definitiv No. 26192 din 4 Martie 1937, a fost trimis în judecată, pentru abuz de încredere, Bercu Bercovici — jidan sadea — pentru faptul că, lăsându-i-se mărfuri în consignaţie, de A. Eliade, a vândut mărfurile şi... a mâncat banii. Acest gen de meserie este obicinuit la acest gen de... oameni.

FALIT FRAUDULOS

Ieri s'a emis de parchetul Trib. Ilfov mandat de arestare contra lui Jean Lövensohn.

Acum zece ani, pentru a-şi forma o situaţie, Jean Lövensohn, şi-a... aranjat un mic faliment în care avea un pasiv de 10.000.000 (zece miloane) lei — a se ceti bine — şi un activ de... zero lei şi nici un ban. Iar pentru a preveni marile şicane care i s'ar fi putut face de justiţia ţării din care furase, a şters-o cavalereşte — ei sunt cavaleri din născare — în Belgia. După zece ani de tergiversare hotărirea, prin care a fost condamnat la trei ani închisoare, a rămas definitivă acum o lună.

Rămâne acum autorităţilor noastre să facă demersurile necesare pentruca — după noul cod de procedură penală — Lövensohn să fie adus în ţară pentru a-şi ispăşi pedeapsa luată şi meritată pentru o asemenea faptă. Este singurul lucru pe care-l merită el şi toţi cei de un neam cu „dânsul".

I. I. S.

D. profesor dr. Gerota

şi recentele frământări universitare

In şedinţa de Joi 4 Martie a consiliului profesoral al Facultăţei de medicină, d. prof. dr. Gerota, a făcut următoarea declaraţiune de protestare:

Domnilor colegi,

„Deşi şedinţa de astă-seară este convocată pentru discutarea legei învăţământului, totuşi găsesc prilejul, să protestez în contra măsurii arbitrare, pe care un guvern fără pricepere, a luat-o în contra studenţilor din întreaga ţară, — atunci când ei se găseau în complectă linişte şi în plină activitate şcolară, — închizându-le cursurile, căminurile şi cantinele.

Departe de noi, ideia de a face apologia crimelor, sau de a scuza dezordinea. Dar, a face răspunzători pe toţi studenţii dela toate facultăţile, pentru fapta criminală şi condamnabilă a unor indivizi rătăciţi, este o greşeală şi o măsură arbitrară, nejustificată; este o lovitură adusă studenţilor noştri, şi în special celor săraci, cari se văd în mijlocul anului, în plină activitate şi în complectă linişte, svârliţi afară din căminuri şi împiedicaţi de a-şi termina anul şcolar.

Iată de ce am crezut de datorie de a lua apărarea acestora, şi a protesta".

ANUNŢAM SOSIREA A MARI TRANSPORTURI DE

Mărfuri din streinătate

Vânzarea EN DETAIL cu preţuri de EN GROS

Câteva din preţurile noastre:

Chiffon Lei mtr. —	27	Cedeline cord Lei mtr. (Producţie germană)	56
Lenet pt. rochiţe —	39	Poplin ptr. cămăşi —	64
Crèpé Cotou impr. —	42	Crepe Chine superior I	75
Gradel p. pant. —	42	Viorica noutatea sezon.	89
Mătase p. lingerie —	50	P-ză cearceaf 200c,m de la	95

Stofe mătăsuri tricotage albituri imprimeuri

La Magazinul

Gheorghe Fundănescu

La „CRUCEA ALBĂ" Bucureşti

Str. Carol 66 ● ● Telefon 3,05.29

ULTIMA ORĂ

Țara și presa din Sărindar

— După stigmatizarea judeo-comuniștilor din presa dinamitardă a Sărindarului. Presa naționalistă și situația politică. Mișcarea naționalistă n'are nevoe de violență, pentru a ajunge la izbândă. Să înceteze însă provocările jidanilor. —

D. prof. Iorga a dat ieri o mare satisfacție țării, punând la punct îndrăznelile presei judeo-comuniste din Sărindar, care împinsese nerușinarea ei până acolo, în cât atribuia marelui nostru cărturar atitudini ostile presei naționaliste.

Nici nu se putea altfel. Ilustrul nostru istoric, care a creiat, în decursul atâtor decenii de luptă, mare parte din spiritualitatea naționalistă a acestei țări, luptătorul cu cuvântul, cu scrisul și cu avântul pe baricadă (fiindcă nimeni nu poate uita clipele de mare însuflețire dela 1906—10 și frământarea naționalistă a d-lui Iorga, antemergătoare războiului nostru de eliberare națională) nu putea să se desmintă, nu putea să fie tocmai d-sa, acela care, în aceste momente de luptă a Românismului împotriva liftelor cari îl umilesc și-l exploatează, să dea certificate de bună purtare, canaliilor cari dinamitează țara.

Presa izraelito-comunistă a crezut că poate specula, în favoarea judeo-bolșevicilor, o îndreptățită indignare a d-lui profesor Iorga. Indreptățită, repetăm, fiindcă orice ofensă adusă celui mai strălucit exponent al culturii noastre, este o gravă jignire aruncată țării. D. prof. Iorga, într'adevăr, se proectează atât de masiv peste viața spirituală a României din ultimele trei decenii, se identifică atât de desăvârșit nu numai cu tot sbuciumul nostru național, dar cu prestigiul, cu demnitatea și cu toate impulsurile de cultură ale neamului românesc, atât de strălucit reprezentat de d-sa peste hotare, încât orice indelicatețe față de d-sa, ori de unde ar veni, țara n'o poate socoti decât ca o ofensă adusă ei.

NERUȘINAREA PRESEI DIN SARINDAR

Subliniind, cu bucurie, satisfacția pe care o înregistrează țara, de pe urma precizărilor d-lui prof. Iorga, să ne oprim un moment asupra continuelor provocări ale Sărindarului izraelito-comunist.

Presa Blumenfelzilor și Honigmanilor, cu o nerușinare specific jidănească, amestecându-se cu cinism în probleme cari sunt de strictul atribut al Românilor, continuă să insulte mișcarea naționalistă și să arunce cele mai mizerabile invective fruntașilor și presei naționaliste.

Nu mai departe decât ieri, în editorialul „Luptei" piraților Fagure-Honigmann, d. Octavian Goga este injuriat cu ultima impertinență, în vreme ce „Dreptatea" d-lui Ion Mihalache, nu-l mai scoate pe șeful național-creștinilor din calomnia de dezertor.

In acelaș timp, cu cea mai crasă inconștiență, Fagure și Blumenfeld cer să se pună capăt „rușinei și pericolului, pe care îl reprezintă pentru ordinea publică, presa „huliganică".

CUM ȘI-AR MAI FACE DE CAP!?

Cum am mai spus, nu ne surprinde îndrăzneala comuniștilor, obrăznicia jidanilor, cari nu se mai mărginesc, dela o vreme, să ne înjure, dar își permit să dea și sugestii guvernului. Nu ne miră, chiar că și anumiți oameni politici — și nu numai aceia pe cari noi îi numim politicieni — își însușesc infamia judaică, vorbind despre excese și despre incitații la ele, din partea presei naționaliste. Vezi Doamne, faptul că presa naționalistă demască pe jidani și pe nemernicii lor complici, înseamnă incitare la asasinat.

Înțelegem foarte bine ce-ar vrea jidanii și protectorii lor. Dacă nu ne pot suprima — și își dau seama

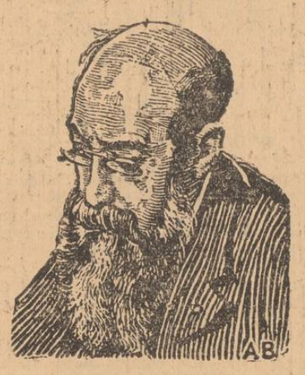

D. PROF. N. IORGA

că nu vor reuși s'o facă oricât își rup tâlpile, cu diverse delegații mai mult sau mai puțin cusăr, pela autorități — ar vrea cel puțin să ne... tempereze. Adică să ne forțeze să trecem sub tăcere tot jaful, toate banditismele pe cari le pun la cale în averea țării, toate umilințele la cari supun demnitatea de stat independent, a acestei țări. Vă închipuiți, dvs. Români și Romînce, cum și-ar mai face de cap jidanii fără demascarea — transformată de circumstanță în teroare și în incitare la asasinat, de către Sărindar — presei naționaliste.

SOCOTELI GREȘITE

Socotelile jidanilor sunt însă — și se vor dovedi în curând — foarte greșite. Aceasta, mai ales, fiindcă departe de a pierde în haosul moral în care vor să ne arunce iudeo-comuniștii din Sărindar, există, pe deasupra noastră a tuturor, un ochi foarte vigilent, care înțelege și judecă evenimentele dintr'un singur punct de vedere: AL INTERESELOR PERMANENTE ALE STATULUI.

Jidanii cari își fac iluzia că presa naționalistă poate fi desființată, uită că Românii, oricât s'ar părea că li s'a anesteziat, de politicianism, sentimentul patriotic, se regăsesc, până la urmă în sufletul lor, Români! Iar în ceaice privește antisemitismul, ei bine, să afle jidanii că până și Românii pe cari îi socotesc ca ai lor, fiindcă îi au în consiliile de administrație, îl urăsc. Românul este printr'o lungă tradiție, aș putea chiar spune, prin naștere: ANTISEMIT.

De ce-a apărut presa naționalistă!

Aceasta în primul rând. Dar unde judeo-comuniștii din Sărindar, sunt pur și simplu idioți, este acolo unde, peste toată ofensa pe care o aduc demnității noastre naționale, cu „lecțiile" pe cari vor să ni le dea, îndrăznesc să conteste inconștient, realitățile.

Pentru ce, într'adevăr, a apărut presa naționalistă? Și de ce tonul ei este atât de vehement? Trebuie să fii orb, așa cum sunt jidanii, ca să nu pricepi.

Dar bine, pentru cine mai poate fi o nedumerire, rostul presei naționaliste? Cui au fost închinate paginele noastre? Acțiunii de dinamitare a statului, ori, din contră, ideii naționale, creștine și monarhice? Aș vrea să știu: ce facem noi de patru ani aci, și mai ales, zilnic, de doi ani încoace, decât să luptăm, cu toată pasiunea, pe baricada intransigenții noastre naționale și creștine, pe culmile strălucirii Coroanei, pe care o socotim chezășia cea mai de preț a existenței noastre naționale?

ATĂTARI LA CRIMA?

Incitare la asasinat, din partea noastră? Dar ar fi copilăresc să mai afirmăm repulsia pe care, nu numai noi, dar orice Român conștient o are pentru orice mână sinistră, care vrea să rezolve cu crima, adversitățile politice. Noi am înfierat și vom înfiera totdeauna asasinatele, nu pentru socoteli de moment, ci din adânca convingere că atentatele, crima politică, nu intră în firea poporului nostru. Afirmația aceasta ar putea fi luată însă ca o vorbă goală. De aceia punem sub ochii oricui — dintre ai noștri, NU DINTRE JIDANI, BINE ÎNȚELES — ultimului Român care vrea să fie judecător, colecția „Poruncii", în care se vor găsi NU PAGINI, CI NUMERE FESTIVE INTREGI — mândrie a scrisului românesc — închinate ideii naționale, Bisericii, Monarhiei, scumpei noastre Armate, eroismului românesc și în genere tuturor ideilor, oamenilor și întregii simțiri românești, care vrea să facă din această țară, o Patrie a noastră a Românilor.

Incitări la crimă politică? Mă rog, aș vrea să mi se spună atunci: vreți să-l aplaudăm pe d. dr. Lupu, când face naveta congreselor bolșevice din Europa, unde își calomniază țara, acuzând-o de corupție hitleristă? Sau vreți să-i spun partidului național-țărănesc: vă felicit pentru manifestul pe care l-ați afișat pe toate gardurile, prin care spuneți jidanilor, să aibă încredere în voi, fiindcă voi le sunteți singurii lor apărători!? Atunci hai să aruncăm la coș toată mândria românească pe care o reprezintă scrisul „Poruncii" și să ne alăturăm jidanilor pe baricada judeo-comunistă, fiindcă numai așa scrisul nostru nu va mai fi... atâtare la crimă!!!

Generalul comunist Miaja apărătorul Madridului gata de fugă

Salamanca, 6 (Rador).— Agenția Havas transmite:

Postul de radio din Ponte Vedra anunță că, după știri primite din Madrid, generalul Miaja, comandantul apărării capitalei, și-a pregătit câteva camioane, în apropierea Palatului Regal, pentru a putea fugi la timp împreună cu ceilalți membri ai comitetului de apărare, îndată ce naționaliștii vor intra în Madrid.

Radio Ponte Vedra arată că această cădere se va produce foarte curând, deoarece rezistența nu mai este posibilă.

Din scrisorile găsite asupra unor prizonieri făcuți pe frontul Aragon, se confirmă că lipsa alimentelor sporește în teritoriile ocupate de guvernamentali. Pentru obținerea unei bucăți de pâine și a unui strop de lapte, populația face cozi de ceasuri întregi. Carnea lipsește cu totul.

Demisia din învățământ a d-lui Nicolae Iorga

In urma concediului pe care ministerul Educației Naționale l-a acordat d-lui profesor Nicolae Iorga, pentru a evita demisia din învățământ a acestui savant ce a onorat și dinamizat catedra universitară timp de patruzeci de ani, d. rector C. Stoicescu a avut nefericita inspirație de a se lovi de nu știm ce articole sterpe din regulament și a scris d-lui N. Iorga într'o formă pur biurocratică pentru a-i atrage atenția asupra acestei încălcări de regulament în ceiace privește concediul ce i s'a acordat.

La această scrisoare d. Nicolae Iorga a răspuns d-lui rector Stoicescu arătându-și amărăciunea de a se vedea tratat în felul acesta tocmai d-sa care a jucat un rol atât de important și activ în viața universitară și în viața românească a acestei țări. D. Stoicescu însă, probabil puțin sensibil la asemenea calități, a înțeles să răspundă la rândul d-sale într'o formă și mai puțin potrivită cu situația celui căruia i se adresa.

In urma acestei atitudini de completă lipsă de deferență, d. profesor Nicolae Iorga a adresat d-lui ministru al Educației Naționale, demisia d-sale, în forma următoare:

DOMNULE MINISTRU,

Vă comunic scrisoarea pe care mi-a trimis-o d. rector al universității ,adăugând și numărul de ziar la care d-sa se referă.

Urmarea unui asemenea tratament al unui profesor de trecutul meu nu poate fi decât cererea mea de a fi trecut la pensie pe ziua de 1-iu April.

Am apucat o altă universitate; nu pot sacrifica demnitatea mea, rămânând într'una care cum vedeți, se conduce cu bi.ul.

Primiți, vă rog, încredințarea considerației mele,

N. IORGA

La această demisie d. dr. C. Angelescu, ministrul educației naționale a trimes d-lui profesor Nicolae Iorga o adresă, din care extragem:

„Luând cunoștință din ziare că s'a constatat valabilitatea legală a concediului ce vi s'a acordat de Ministerul Educației Naționale, pentru motivul că nu s'ar fi respectat litera regulamentului, la articolul respectiv, am onoarea a vă lămuri că procedarea noastră a fost într'adevăr excepțională, deoarece excepționale sunt și personalitatea dvs. și împrejurările ce v'au determinat să vă prezentați demisia ori să cereți concediu dela catedră.

Când cel mai mare cărturar al neamului nostru, omul de știință care face gloria țării, este silit cu durere în suflet să-și exprime nemulțumirea față cu împrejurările ce domnesc în instituția căreia i-a consacrat patruzeci de ani de muncă devotată și entuziastă, nu credem că ar fi fost nimerit din partea noastră, a cere tocmai acestei instituții un aviz, care ar fi părut sau o ironie sau un blam".

Ne mulțumim cu acest extras care arată cât deosebire este între concepția d-lui ministru al educației naționale și aceia a d-lui rector Stoicescu asupra felului în care trebuie tratat un profesor de talia d-lui Nicolae Iorga. Și renunțăm la orice alt comentariu.

S'au împlinit 14 ani

—Ce-a fost „Liga Apărării Naționale Creștine". Evenimentul dela Iași, din ziua de 4 Martie 1923. Lupta națională și antisemită. Rușinea constituantă a partidului liberal. —

In ziua de 4 Martie 1923, s'a întemeiat, la Iași, sub președinția d-lui A. C. Cuza, „Liga Apărării Naționale Creștine". Au trecut, așa dar, 14 ani de-atunci.

In vârtejul cumplitelor frământări de astăzi, când atâtea probleme solicită atenția oricui, este bine să reamintim această dată care a fost mai ales, semnalul celei mai aspre lupte naționale.

L-am văzut pe d. profesor A. C. Cuza, eri, în chilia sa sobră dela hotel. Primise câteva telegrame de felicitare. Era, într'adevăr, transfigurat. Pe câmpul amintirilor se'ntinde, departe, înapoi, în istoria luptelor noastre politice,, silueta covârșitoare, a celui mai mare revoluționar pe care l-a avut vreodată țara noastră.

ANUL HOTARITOR

Organizațiuni politice antisemite au mai existat în România. A fost, de pildă, partidul naționalist democrat, de sub președinția d-lor N. Iorga și A. C. Cuza, a cărui lozincă de bază era aceasta: „Soluționarea problemei jidovești prin eliminarea jidanilor, desvoltând puterile productive ale românilor și protegând întreprinderile lor". Forțele iudeo-masonice au isbutit să rupă legătura dintre cei doi luptători și să nimicească un jurământ — dar nu din vina d-lui A. C. Cuza.

Anul 1923 e un timp de mare sbucium. D. A. C. Cuza, mai mult pentru a încadra, decât pentru a creia, o mișcare națională puternică, înființează „Liga Apărării Naționale Creștine". Ne aducem aminte de impresionanta adunare de la Iași: rugăciunea dela Mitropolie, omagiul adus lui Simion Bărnuțiu și Mihail Kogălniceanu la Universitate, adunarea din sala Bejan, unde au fost de față peste 10.000 oameni delegați din tot cuprinsul țării. Dar iată și drapelul organizației: o pânză neagră, în semn de doliu, la mijloc o pată albă, rotundă, semnificând nădejdile românești, peste ea o svastică, semnul luptei antisemite din întreaga lume, de jur împrejurul steagului, tricolorul național.

Se născuse pentru români o mare organizație de luptă națională și antisemită. Prestigiul profesorului A. C. Cuza era imens, peste tot i se făceau primiri uriașe. Conștiința națională trăi clipe de amețitoare înălțimi.

RUȘINEA CONSTITUȚIEI

Anul 1923 înseamnă, pe de altă parte, o mare și rușinoasă înfrângere a demnității noastre naționale. Parlamentul liberal, transformat în Adunare Constituantă, trebuia să voteze noua Constituție. Lupta cea mare se dădea, mai ales, în jurul modificării articolului 7, care a prilejuit, în 1879, răsunătorul discurs rostit de Vasile Conta. Ni s'a impus, la încheerea păcii, o penibilă „clauză a minorităților", sau mai exact, am fost obligați să acordăm drepturi politice în masă jidanilor. D. A. C. Cuza a dat o teribilă bătălie parlamentară. Au avut loc mișcări de stradă. Cauza a fost însă pierdută. Articolele scrise cu acest prilej de d. A. C. Cuza rămân nemuritoare.

In ziua de 26 Martie, din desbateri cari n'au durat mai mult decât o jumătate de oră, o turmă de majorități inconștiente, din care firește, n'a lipsit nici cunoscuta lașitate politică, a votat modificarea articolului 7 în sensul de a se acorda cetățenia și drepturi politice tuturor jidanilor aflați în România.

..O mare crimă națională se săvârșise. Presa jidovească, aceiași de astăzi, prudentă, dar mai ales fricoasă, n'a înregistrat evenimentul decât astfel: Articolul 7 a fost înlocuit prin articolul 138.

D. profesor A. C. Cuza nu s'a resemnat. A continuat lupta, lansând către țară următorul sângeros manifest: „Români, Constituția din 28 Martie, 1923, trebue desființată imediat. Protestați contra votării ei. Cereți alegeri libere. Organizați-vă pentru a vă asigura biruința. O nouă Constituție trebue să garanteze drepturile de întâietate ale nației românești, ca națiie dominantă în stat",

DREPTATEA D-LUI A. C. CUZA

D. A. C. Cuza a avut dreptate — o dreptate care va rămâne în istorie. Mișcarea națională de astăzi trăește din doctrina sa și, în mare parte, din prestigiul său.

In luna Iulie 1935, „Liga Apărării Naționale Creștine" s'a contopit cu partidul național-agrar de sub conducerea d-lui Octavian Goga, dând naștere puternicului partid național-creștin, care a schimbat fundamental problemele noastre politice.

Peste această duioasă comemorare, pe care o facem astăzi aici, se înalță figura apostolică de fanatec, a d-lui A. C. Cuza, omul acesta predestinat să redea țării onoarea și prosperitatea. In aceste clipe de mișcătoare aduceri aminte, noi, cei cari luptăm pentru ideia națională și antisemită, ne plecăm genunchii, cu smerenie și încredere, în fața marelui vizionar A. C. Cuza.

I. P. Prundeni

Incidentul diplomatic într'o fază de aplanare

După lungi și laborioase tratative, d. Victor Antonescu, ministrul nostru de afaceri străine, a reușit să aplaneze incidentul diplomatic ridicat zilele trecute în Parlament, într'o formă care împacă perfect și exigențele prestigiului statului nostru și interesele ce derivă din necesitatea de a avea raporturi din cele mai bune cu toate statele străine.

Ieri d. Victor Antonescu a comunicat șefilor de partide cari au înțeles să ridice chestiunea în Parlament — adică d-lor N. Iorga, Ion Mihalache și Grigore Iunian — formula la care s'a ajuns pentru soluționarea acestui penibil incident. Se pare că soluția dată de d. ministru al afacerilor străine, a găsit înțelegerea necesară pe lângă șefii de partide cari s'au declarat mulțumiți.

D. Victor Antonescu a mai avut o întrevedere cu d. Gheorghe Brătianu în cursul serii de eri. D-sa va informa și pe ceilalți șefi de partide ce au luat parte la desbaterea incidentului și astăzi sau în cursul săptămânii viitoare, va face în Parlament declarațiile necesare asupra felului cum a soluționat această chestiune.

Ședința de azi dimineață a Senatului

SENATUL a ținut azi dimineață o ședință, sub președinția d-lui Al. Săndulescu, în care s'au continuat discuțiile la legea de organizare a învățământului superior.

Pe banca ministerială au fost d-nii: dr. C. Angelescu, I. Nistor și Fl. Ștefănescu-Goangă.

A luat cuvântul d. prof. LOICHIȚA care a protestat contra încălcării autonomiei universitare. D-sa a cerut apoi desființarea tuturor taxelor de examene și o mai bună salarizare a corpului profesoral.

D. dr. ANGELESCU, răspunzând a arătat că acest proect de lege nu este făcut sub presiunea ultimelor evenimente el fiind întocmit mai de mult.

A mai vorbit și d. FL. ȘTEFANESCU-GOANGA.

ȘTIRI ȘI POLEMICI

Dela Palatul Regal

COMUNICAT No. 1

MAREȘALATUL Curții Regale face cunoscut:

1. Persoanele ce doresc a solicita audiențe la M. S. Regele trebue să trimită cererile lor scrise, în plic închis, prin poștă sau curier pe adresa Mareșalatului Curții la reședința Suveranului.

După Inalta Aprobare se va primi convocarea respectivă.

2. Persoanele ce au adresat petiții M. S. Regelui sau orice altă corespondență Curții Regale, vor aștepta rezultatul ce se va trimite scris la domiciliu.

Este inutil ca cei interesați să vie la Palat pentru aflarea rezultatului, aceasta îngreunând lucrul birourilor și producând întârziere în executarea lucrărilor.

Instrucțiuni au fost date în acest sens tuturor Serviciilor Curții.

3. Persoanele ce doresc a vorbi Mareșalului Curții și numai pentru chestiuni în legătură cu activitatea Curții Regale, pot fi primite de 2 ori pe săptămână, Marțea și Vinerea orele 18—19.

București, 5 Martie 1937.

*

Comunicatul nr. 2

Mareșalatul Curții Regale face cunoscut următoarele:

In ziua de 5 Martie 1937, M. S. Regele a primit în audiență de lucru pe d-nii: Mircea Cancicov, ministru al finanțelor: dr. C. Angelescu, ministru al educației naționale; Gh. Tătărăscu, președintele consiliului de miniștri și ministru de interne.

La dejun, M. S. Regele a avut invitați pe d-nii: C. Garoflid, I. Cămărășescu, C. Cipăianu, Gh. Ionescu-Sișești, C. Sescioreanu, ing. Mândru.

După amiază, M. S. Regele a primit în audiență pe d-nii: I. Nistor, ministru al muncii; D. Constantinescu, guvernatorul Băncii Naționale.

PANA în momentul în care închidem ediția nu s'a confirmat svonul, că d. V. Iamandi va trece ministru de interne, d. Inculeț ministru de agricultură și d. Mosoiu ministru al cultelor.

*

MINISTERUL EDUCAȚIEI naționale a fost înștiințat că la unele licee din Capitală sunt organizate nuclee comuniste, formate din tineri de curs inferior, cari sub masca denumirii de societatea sportivă IUREȘ-CLUB fac parte din A. I. C. C. (Asociația internațională a tinerilor comuniști). Ei sunt puși sub conducerea unui jidan anume Leibovici care le procură cărți și îi familiarizează cu ideile comuniste.

Ministerul educației a cerut tuturor direcțiunilor de școli secundare să supravegheze pe elevii cari se vor dovedi că fac parte din aceste asociații, raportându-i pentru a se lua cele mai severe măsuri contra lor.

*

CERCURILE vaidiste ne informează, că în cursul săptămânii viitoare d. dr. AL. VAIDA-VOEVOD va veni în Capitală.

*

CREDITUL meșteșugăresc va începe să funcționeze peste câteva luni. D. VALER ROMAN, fost subsecretar de stat, va fi numit președinte al consiliului de administrație al acestui institut național.

*

ASTAZI va începe la Curtea cu juri din Capitală, judecarea procesului bandei de incendiatori criminali HONIGMANN-BACALU, proces care este tergiversat de câțiva ani de zile.

*

COMITETUL parlamentar român de comerț s'a întrunit ieri în secția 4-a a Camerei, sub președinția d-lui N. N. Săveanu.

*

O IMPORTANTA consfătuire a avut loc dimineața la d. prim ministru Gh. Tătărăscu. Au luat parte d-nii Inculeț, Franasovici și Cipăianu.

*

D. profesor NAE IONESCU va face să apară la o mare editură din Capitală un amplu studiu asupra naționalismului.

Dat fiind faptul că e pentru prima dată când numele d-lui prof. NAE IONESCU apare pe coperta unui volum — d-sa fiind în deobște unul din cei mai fervenți adepți ai metodei socratice de tratare a problemelor filosofice și politice, — și ținându-se seamă de competența d-sale în judecarea fenomenului naționalist, cartea, care e așteptată cu viu interes, va stârni o adevărată senzație.

*

TRAGERILE la sorți ale consiliilor primăriilor de sectoare din Capitală se vor face: Luni, 8 c., la sect. III (Albastru); Marți, 9 c., la sect. IV (Verde) și Vineri, 12 crt., la sect. II (Negru).

*

CAMERA și Senatul vor ține, începând de Luni, câte două ședințe pe zi.

*

MAINE, la Iași, din inițiativa d-lui prof. N. Costăchescu, se ține o demonstrație național-țărănistă.

*

PARLAMENTARII ardeleni național-țărăniști, s'au întrunit azi dimineață la locuința d-lui M. Popovici și au protestat împotriva faptului, că d. Ion Mihalache a hotărît debarcarea d-lui Ilie Lazăr dela conducerea gărzilor țărănești.

Ardelenii interpretează gestul d-lui Mihalache ca o provocare și vor reacționa.

*

INTR'O consfătuire pe care au avut-o d-nii prim-ministru Gh. Tătărescu și subsecretar de stat V. G. Bârcă, s'a hotărît să se trimită instrucțiuni prefecturilor și primăriilor din țară să înscrie în bugetele lor burse pentru studenții merituoși, dar lipsiți de mijloace materiale.

*

AZI dimineață d. Dinu Brătianu a primit pe d. R. Franasovici, ministrul comunicațiilor.

Tipografia ziarului „Universul" str. Brezoianu 23-25 București

Redactor responsabil Gh. Dumitrache

Viața politică

România zi de zi face zid în jurul lozincei „Hristos, Rege, Națiune"

— Toate partidele politice se orientează spre dreapta. Declarații edificatoare și concludente. —

Mișcarea naționalistă din România, născută din sbuciumul unui popor, care se vrea liber la el acasă și stăpân pe bunurile cucerite de înaintași, a luat proporții uriașe, asemeni unor valuri năprasnice, cutropitoare. Uneltirile presei iudaice, împotriva celor ce luptă pentru CHRISTOS, REGE, NAȚIUNE, sunt zadarnice. Iar atacurile negustătorilor de voturi și clientelă electorală se sparg asemeni unor baloane de săpun, deoarece curentul de redeșteptare românească nu mai poate fi zăgăzuit.

Este incontestabil, că meritul de a fi adâncit mișcarea naționalistă revine, integral, partidului național-creștin și partidului „Totul pentru țară". Primul desfășoară o activitate prodigioasă și în Parlament și în țară, iar al doilea cădelnițează același intransigent românism.

Și aici e punctul asupra căruia ținem să insistăm.

Național-creștinii, „Totul pentru Țară" și „Frontul Românesc", nu numai că au dus până departe, în văgăuni, cuvântul de scuturare a jugului jidovesc, dar au determinat toate partidele politice să-și schimbe atitudinea și să se orienteze spre dreapta.

Un ritm nou, așa dar, se înregistrează în viața politică românească.

LIBERALII CER INFAPTUIREA POSTULATELOR NAȚIONALE

Spre edificare, vom înregistra declarațiile semnificative făcute, rând pe rând, de conducătorii partidelor, la diferite ocazii.

D. DINU BRATIANU, cu prilejul consfătuirii majorităților la Senat, în ziua de 5 Martie a. c. a spus textual:

„Trebue azi, mai cu seamă, să avem în vedere situația specială din țară și să ne străduim ca să înfăptuim postulatele naționale, pentrucă partidul liberal a făcut ROMANIA MARE PENTRU ROMANI și e necesar să meargă pe același drum, pentru binele țării".

D. profesor GH. BRATIANU, la 4 Martie, a. c., la Camera Deputaților, a declarat răspicat:

„Socotim, că de azi înainte trebue asigurată în slujbe și în întreprinderi INTAIETATEA ce se cuvine românilor în țara lor. O societate, și mai ales o clasă conducătoare, nu poate rămâne la locul ei în stat decât dacă găsește în ea și prin ea însăși mijlocul de a se reforma, când nevoia și revendicările naționale o cer. Dați-ne, deci, cum s'a spus de

D. A. C. CUZA

atâtea ori, o ROMANIE A ROMANILOR".

NAȚIONALISMUL E O TREZIRE A CONȘTIINȚEI DE RASA

La 10 Noembrie 1936, în cadrul congresului partidului agrar, d. CONSTANTIN ARGETOIANU a ținut să se știe și să se audă până departe, următoarele:

„Vă mărturisesc, că văd cu mulțumire generațiile tinere scuturând, chiar cu un exces de vioiciune, inerția generațiilor precedente, că nu-mi acopăr fața când le văd punând mâna pe topor în numele unui naționalism care reprezintă în vremurile noastre o trezire a conștiinței de rasă și o mobilizare pentru salvarea țării".

ALȚII CARI INGROAȘE RANDURILE

Vasăzică, partidele cu priză în massele populare merg pe drumul drept, pe drumul revendicărilor naționaliste.

Și când ne gândim, că pentru același crez sfânt militează și partidul marelui cărturar Nicolae Iorga și partidul bravului Mareșal Alexandru Averescu, putem anticipa, fără teamă, că izbânda românismului e asigurată și că svârcolirile câtorva rătăciți nu comptează.

CINE SE SVARCOLEȘTE?

Dar cine face opinie separată? Național-țărăniștii d-lui Ion Mihalache, huiduiți pretutindeni și sancționați sever de gloata cea mare și duzina de partizani a d-lui Grigore Iunian, care nu căsunează nici un neajuns naționaliștilor.

Românimea, zi de zi, face zid în jurul lozincei „HRISTOS, REGE, NAȚIUNE".

Și ne vom asigura dreptul de a ne gospodări în țara clădită cu sacrificiile strămoșilor noștri.

Victor Mocanu

Politice

PREOȚIMEA ROMANA a răspuns insistărilor d-lui Victor Iamandi de a scoate pe slujitorii altarului din viața politică, printr'un comunicat al „Asociației clerului ortodox". Rezumăm acest comunicat:

1. Clerul ortodox român a fost și este steagul ortodoxiei și naționalismului nostru;

2. Activarea clerului de mir, în viața politică a țării, constitue un elementar drept cetățenesc și un înalt comandament patriotic și moral;

3. Preoția a dovedit că este elementul de stăvilire a curentelor anarhice cari subminează temelia statului;

4. Nu se poate pune în discuție dreptul preoțimii de a activa și pe viitor în viața politică, unde străinii, pe baza unei cetățenii proaspăt câștigată, activează și dau directive pentru viața neamului.

Replica preoțimii nu mai are nevoe de alte comentarii.

*

IN CADRUL conferințelor organizate de Corpul Contabililor — Secția Ilfov — d. prof. dr. IOAN I. MARCULESCU, va vorbi astăzi, Luni, 8 Martie 1937, ora 7 jum. seara, despre:

„ECONOMIA DIRIJATA"

Toți membrii Corpului, stagiari și autorizați, sunt obligați de a participa la aceste comunicări pentru a putea fi trecuți la grade superioare.

*

MEMBRII adunării parohiale dela Biserica Oborul Vechi, sunt convocați pentru Duminică 14 Martie cor., orele 11 jum., în locașul sf. Biserici, pentru a se alege Consiliul și epitropia parohială. Fiind a doua convocare, adunarea se ține cu orice număr de membri.

*

Sevilla 8 (Rador). — *Agenția Havas transmite:*

Generalul Queipo de Llano a desmințit la postul de radio Sevilla știrile care pretindeau că la Malaga ar fi împușcate numeroase persoane, fără să li se facă vreun proces.

Corespondenții străini a spus generalul au putut să se convingă de contrariu. Noi aplicăm legea. Nimeni nu este condamnat fără să fi trecut prin fața unui tribunal legal constituit și fără să fi fost foarte serios examinat. Numeroase persoane sunt achitate, dar celor cari au fost condamnați li se aplică sentințele. In adevăr, nu vrem să se repete cele petrecute în 1934. Gonzalez Pena a fost condamnat atunci la moarte, dar a beneficiat de -o comutare a pedepsei. Aceasta este poate una din cauzele evenimentelor care se desfășoară azi.

Adunarea generală extraordinară a Asociației profesorilor universitari

Proectul de lege pentru modificarea învățământului universitar, o mare primejdie națională. El ofensează întreg corpul profesoral universitar

Ieri dimineață la orele 10 s'a deschis în amfiteatrul „Spiru Haret", din localul Universității, Congresul general extraordinar al ASOCIAȚIEI profesorilor universitari din țară.

La desbateri a participat un mare număr de profesori universitari dintre cari notăm pe d-nii: L. Mrazek, Dragomir Hurmuzescu, *rector* C. Stoicescu, Simion Mehedinți, Marin Ștefănescu, *decan* Em. Antonescu, I. Ol. Stefanovici-*Cluj*, P. P. Panaitescu, C. C. Giurescu, Corodeanu, D. Caracostea, Mihai Antonescu, Bedreag-*Cernăuți*, G. Meitani, Sipsom, G. Dumitriu, Danielopol, Vălimărescu, Scarlat Lambrino, Oteteleșanu, Paul Negulescu, V. Vâlcovici, Ervin Antonescu, Popescu-Spineni, dr. S. Reli-*Cernăuți*, Tache Papahagi, Gr. T. Popa-*Iași*, I. Vlădescu, Ghiulea, Tzigara Samurcaș, C. Fedeleș-*Iași*, Petre Grim-*Cluj*, Popescu-Spulber-*Cernăuți*, Ionescu-*Bujor*, N. Herescu, *etc., etc.*

D. profesor DRAGOMIR HURMUZESCU, președintele Asociației, deschide ședința anunțând că ultima adunare a Asociației a avut loc în luna Mai a anului 1930. Arată pentru ce a fost convocată atunci Asociația și pentru ce este astăzi iarăși convocată.

Propune apoi ca președinte al adunării pe d. profesor *L. Mrazek*, fost ministru și președinte al Academiei Române.

D. MRAZEK, care este primit cu aplauze, declară că discuțiunile se vor purta asupra proectului de lege pentru completarea unor dispoziții din legea învățământului superior. Dă apoi cuvântul d-lui senator profesor universitar DANIELOPOL care face o detaliată expunere a modului cum a lucrat în calitatea cu care a fost învestit de către Universitate.

D. decan EM. ANTONESCU se ridică împotriva profesorilor ce lipsesc dela cursuri. In continuare arată cum li s'a interzis studenților să mai facă parte din partidele politice.

D. DANIELOPOL declară că nu s'a acordat nimic universităților, prin buget, pentru materiale.

In general, își încheie cuvântarea d. prof. Danielopol, *din multe puncte de vedere, profesorii universitari sunt puși în condițiuni de inferioritate față de membrii corpului didactic secundar și chiar primar; Universitatea care nu fuge de control a fost jicnită.*

D. profesor C. STOICESCU arată cum i s'a respins modificarea propusă la art. 4.

In legătură cu afirmația d-lui Em. Antonescu **care spusese că d. ANGELESCU a indicat pe d. rector** Stoicescu **ca autor al legii, d-sa se disculpă desmințind această afirmațiune răuvoitoare.**

D. rector STOICESCU pune capăt tuturor acuzațiunilor ce i s'au adus în mod nedrept afirmând: „LEAL CUM AM FOST TOTDEAUNA ȘI SINCER, FARA NICI UN FEL DE UTILITATE PENTRU PERSOANA MEA, CRED CA MI-AM FACUT IN DEPLINA CONȘTIINȚA DATORIA FATA DE INVAȚAMANTUL DIN CARE FAC PARTE".

DACA NOUA NI SE PUNE CALUȘUL IN GURA, CINE VA TREBUI SA MAI STRIGE ATUNCI?

D. profesor MARIN STEFANESCU își începe cuvântarea afirmând că proectul de lege al guvernului este o mare primejdie națională, el trebue retras prin solidaritatea tuturor, pentru a putea da studenților exemplul demnității, atunci când se încearcă să ni se sugrume libertatea. Activitatea unui profesor universitar nu poate fi îngrădită încât să fie la discreția unui director de minister și a unui politicianism de rea credință.

„Dacă nouă ni se pune călușul în gură, — accentuiază d-sa — cine va trebui să mai strige atunci? Nu voiesc guvernanții ca prin actualul proect de lege să despolitic ianizeze universitatea, ci să completeze politicianizarea ei. Trebue să voim și să fim solidari pentru a respinge robirea ce ni se pregătește. Dacă vom îndepărta actualul proect de

D. C. STOICESCU

lege, va rămâne în loc legea d-lui N. IORGA, care e altcineva decât Ștefănescu-Goangă.

„Dacă d-nii miniștri se vor prevala de imunitatea parlamentară, noi îi vom acționa în judecată pentru calomnie".

D. decan al facultății de Drept, EM. ANTONESCU în cuvântarea sa afirmă că s'ar presupune că țara noastră e una din cele mai fericite, deoarece toate problemele s'au rezolvat la noi... afară de problema universitară, DACA D-NII MINIȘTRI SE VOR PREVALA DE IMUNITATEA PARLAMENTARA, NOI MAINE II VOM DA IN JUDECATA PENTRU CALOMNIE ȘI VA ASIGUR CA VOR FI CONDAMNAȚI.. Mișcarea noastră abia acum începe. In senatul universitar am preconizat de multe ori măsuri de ordine, cari a doua zi au fost desconsiderate de organele administrative.

„FACEȚI DREPTATE ȘI NU REPRESIUNE D-LOR GUVERNANȚI".

Proectul acesta ne ofensează și de aceea ar fi trebuit respins, chiar dacă ne-ar fi acordat avantagii materiale, cari ar fi mers până la de trei ori leafa de azi.

TAXELE STUDENȚESTI TREBUESC DESFIINȚATE

In continuare d. EM. ANTONESCU referindu-se la taxele studențești declară că studentul economicește, financiarmente, nu produce nimica ci consumă. Pentru el plătesc părinții săi cari mai achită dări la stat și la comună. In consecință cere desființarea taxelor studențești.

„Taxele studențești merg la plata personalului didactic".

De ce țara noastră care are pământul cel mai bun din lume, este în halul acesta, încât trebue ca universitățile să ajungă să trăiască din banii studenților. *BANII STUDENȚILOR TREBUE SA SE INTOARCA INAPOI LA STUDENȚI.*

Inainte de închiderea desbaterilor Asociația trimete Suveranului o respectuoasă telegramă de devotament. Se respinge șgomotos propunerea de a se trimete un salut d-lui dr. ANGELESCU.

ȘEDINȚA DE DUPA AMIAZA

Ședința se deschide la orele 4½.

D. profesor HURMUZESCU propune trimeterea unei telegrame de simpatie profesorului BRATU, rectorul Universității Mihăilene. In aceiași telegramă se vestejește atentatul a cărui victimă a fost rectorul *Bratu*.

O telegramă de simpatie se trimete și profesorului *Iorga*.

D. EM. ANTONESCU propune trimeterea unei telegrame, *cu un anumit text* și d-lui ministru dr. ANGELESCU.

D. GIURESCU declară ca va căuta să aducă maximum de ameliorare proectului de lege, când va veni în discuția comisiunilor Camerei, în calitate de reprezentant al națiunii și profesor universitar. Art. 12 este unul din cele mai nevralgice al proectului de lege. Propune un amendament pentru modificarea lui.

D. OTETELEȘEANU consideră actualul proect de lege ca un adevărat atentat la adresa învățământului superior, a corpului profesoral și studențimii.

D. ministru ANGELESCU este autorul moral al acestei legi, iar autorii materiali sunt d-nii FL. ȘTEFANESCU,GOANGA și C. KIRIȚESCU pe care-i combate vehement.

D. KIRIȚESCU care este profesor secundar și cu oarecare aproximație și universitar a uzat de un procedeu neelegant introducând în lege dispoziții favorabile d-sale.

„Guvernul poate să împiedece pe studenți să se grupeze în asociațiuni clandestine

Noi n'avem nevoe de târgueli, noi vrem ca să fim reintegrați în toate drepturile noastre culturale.

D. DRAGOMIR HURMUZESCU restabilește adevărul punând în adevărata lor lumină intervențiile făcute în Senat de către d-nii profesori și senatori universitari C. STOICESCU și DANIELOPOL. D. prof. POPA-Iași se declară împotriva proectului.

„CEEACE SPUNE D. DR. ANGELESCU NU CONTEAZA".

D. POPA combate ambulantis-

D. prof. DANAILA: Universitatea trebue să-și organizeze învățământul și să-și numească ea singură profesorii.

Cere respingerea proectului.

UNIVERSITATEA ESTE TOTUL IN ȚARA NOASTRA, EA NU TREBUE SUBJUGATA POLITICIANISMULUI.

Să se spulbere calomnia că Universitatea este cuib de răsvrătire.

După ce mai vorbesc d-nii STRAT Cluj și d. SIMION MEHEDINȚI, se redactează următoarea:

MOȚIUNE

Profesorii celor patru universități românești, întruniți în adunare generală extraordinară, consideră că proectul de lege aduce o gravă atingere prestigiului universității și suprimă libertatea științifică și didactică a profesorilor prin faptul generalizării unor foarte rari scăderi individuale, nesancționate până azi, deși prevăzute și sancționate de legile actuale, se caută să se arunce oprobiul asupra tuturor profesorilor.

Elita intelectuală a unei țări nu se poate distruge căci ea se face cu mari sacrificii.

Valoarea unui popor depinde de valoarea elitei sale și e o adevărată greșală națională, de a-i scădea prestigiul.

Protestează cu energie în contra proectului de lege și cere înlăturarea lui.

Alege un comitet de apărare compus din d-nii: Dragomir Hurmuzescu, L. Mrazek, Em. Antonescu și N. Iorga".

Astăzi de dimineață, începând dela orele 10, Asociația și-a continuat desbaterile luând în discuțiune problema salarizării corpului profesoral universitar.

Mihail Daneș

Congresul georgist din Oltenia

— Declarațiile d-lui Gh. Brătianu —

La Craiova s'a ținut ieri dimineață congresul regional al georgiștilor din Oltenia, subt președinția d-lui Gh. Brătianu.

Au vorbit d-nii Cantacuzino, Negrețu, Predoi, Sturza.

D. GH. BRATIANU a arătat, că în politica internă e panică; guvernul a închis universitățile, a interzis profesorilor și preoților să mai facă politică.

In concluzie d-sa a spus:

„Cine nu apără astăzi prestigiul statului înăuntru, mâine nu va fi capabil să apere la hotare tradiția de demnitate și de mândrie a neamului românesc.

„De drumul și de rostul nostru vă putem însă vorbi.

„Rostul nostru este să ridicăm un steag părăsit de toți, steagul ideii naționale în ordine, demnitate și cinste; steag între extremele ce se războesc, steagul țării, steagul centrului în jurul cărula trebue să se grupeze, tot ce reprezintă minte sănătoasă și conștiință de răspundere.

„Rostul nostru este să ridicăm în fața tineretului o chemare, un steag al conștiinței naționale, al conștiinței morale".

Intrunirea național-țărănistă dela Iași

Ieri a avut loc la Iași, sub președinția d-lui prof. N. Costăchescu, o adunare național-țărănistă, la care au participat d-nii Virgil Potârcă, Gr. Gafencu, A. Călinescu, M. Ghelmegeanu și șefii organizațiilor din Moldova.

După ce au vorbit d-nii Sauciuc Săveanu și Dinu Simian, a ținut o cuvântare d. M. GHELMEGEANU, evidențiind rolul partidului național-țărănesc în opera de reconstrucție a țării.

D. GR. GAFENCU a subliniat, că înrâurirea marilor puteri asupra noastră a scăzut și că siguranța noastră depinde de puterea noastră.

D. A. CALINESCU a susținut, că masele țărănești cer ca partidul să vină la guvern.

D. V. POTARCA a încercat să demonstreze, că partidul nu e bolșevizat și că e o datorie să fie pregătite generațiile viitoare.

D. N. COSTACHESCU a repudiat comunismul, dictatura, a polemizat cu Prea Fericitul Patriarh și, la urmă, a învederat: „pe noi ne interesează ca țara aceasta să nu se prăbușească din prostia unora și din mișelia altora".

Constatăm, că la Iași nu s'a ridicat nici un protest împotriva conducerii partidului, așa cum era aranjat din ajun. Discursurile — ale d-lor Potârcă și Costăchescu, în special — au fost searbăde. Ceeace — ne informează câțiva participanți — a iritat pe unii șefi de organizații, cum e, de pildă, d. Măcărescu-P. Neamț, care știa că rostul adunării era altul și nu acela al unei afirmări de demagogie deșănțată.

Să popularizăm Biblia!

(Urmare din pag. I-a)

și sfântul Cuvânt al Bibliei, pe care oricine o pricepe și oricine o poate explica.

Noi din Apus am împrumutat numai forme de instituții materialiste. In Franța, însă, catolicismul e o putere măcar tot atât de supremă cât este însăși armata franceză, biserica este o realitate în viața, în trecutul și în prezentul celei mai strălucitoare culturi din lume.

In Germania, găseai într'anume hoteluri — în acele admirabile „Christliche Hospiz", instituție cu ramificații în Austria și Elveția — găseai Biblia pe noptieră și adormeai sub crinii pe cari-i ținea în mână Sfânta Virgină din cadră. In viața familiară, burgheză și țărănească din Apus, Iisus și Sfânta Învățătură sunt o prezență continuă, o realitate de fiecare dimineață și de fiecare seară, la masă și la rugăciune. In Anglia — s'a spus de către cineva — există, pe lângă religia creștină, o altă religie: religia Bibliei.

O societate britanică a lucrat și, dacă nu ne înșelăm, mai activează încă și la noi în țară pe tărâmul sacru al Bibliei. Nu streini, însă, trebuie să se ocupe de sufletul acestui popor și nici chiar simplul și divinul Petrache Lupu nu trebuie să-l păstorească.

Societățile străine, chiar atunci când sunt „biblice", avem datoria să bănuim că ele au și un scop lăturalnic.

De sufletul acestui popor, amestec de scepticism și elanuri cât niște furtuni, trebuie să se ocupe biserica noastră oficială, ai cărei slujitori, am pledat zilele acestea cu toată căldura, să fie repuși în toate drepturile lor materiale și de prestigiu moral.

In majoritatea bisericilor noastre se citește încă și acum cuvântul Domnului, după cărți vechi, slinoase, scrise cu litere chirilice, dar în care e drept cântă o minunată limbă arhaică.

Această limbă, să ne ierte Dumnezeu, dar dacă este interesantă și savuroasă dintr'un anumit punct de vedere, ea nu are priză asupra sufletului mireanului contimporan.

Cântată, ea este o litanie obositoare cu atât mai obositoare, cu cât preoții noștri nici măcar n'o mai cântă, ci o dondăne, o molfăe și o treeră pur și simplu ca pe niște paie netrebnice.

Ne trebue o nouă tălmăcire a Scripturii, o traducere în grai și topică contimporană, Scriptură care eu propun să fie citită sătenilor, la primărie!

Tot dela primărie, să li se împartă această Biblie, fiecărui cap de familie, odată cu afișele electorale!

N. Crevedia

Cum s'a efectuat recensământul șomerilor intelectuali

Eri s'a făcut în toată țara recensământul șomerilor intelectuali.

Din rapoartele sosite la ministerul de interne se constată că în cursul zilei de Sâmbătă, șomerii intelectuali s'au prezentat la primării, de unde au ridicat formularele, pe care le-au completat cu datele necesare, depunându-le eri organelor administrative.

In Capitală, recensământul s'a făcut de recersori, recrutați dintre șomeri, cari au lucrat la primăriile de sectoare.

Astăzi, formularele completate de șomerii intelectuali din Capitală, vor fi înaintate Institutului central de statistică. Cele din provincie se vor centraliza în cursul săptămânii.

După ce vor fi adunate toate formularele, Institutul central de statistică va publica numărul șomerilor intelectuali din întreaga țară.

Un număr de intelectuali, cari au ridicat formularele de recensământ, nu le-au readus completate până seara.

Toți aceia, cari nu au depus formularul, din orice motive, sunt rugați să depună formularul completat, în cursul dimineții de azi — Luni — la serviciul statistic al municipiului, str. Mihai Vodă nr. 15, etaj V.

Minister al economiei naționale?

D. Virgil Potârcă a vorbit Sâmbătă seara la legea pentru organizarea și îndrumarea agriculturii, pe care Camera a adoptat-o urmând ca în ședința de azi s'o voteze, în total, cu bile.

Printre alte propuneri interesante, fostul ministru de justiție a făcut-o și pe aceasta: să se creieze un minister al economiei naționale, în locul celui de agricultură și domenii, care să cuprindă și căile de comunicație pe apă.

Propunerea e frumoasă, d. Negură s'a declarat părtaș al ei, dar nu are cine să o traducă în fapt: lipsește omul de curaj, de inițiativă înaltă și de o pregătire completă în acest domeniu.

Nereguli la prefectura Mehedinți

Cu două săptămâni în urmă d. deputat N. Licea a adresat o comunicare ministerului de interne, prin care-i atrăgea atenția că la prefectura județului Mehedinți s'au comis grave nereguli.

Ministerul de interne a dat un comunicat ziarelor, susținând că nu s'a săvârșit nici o incorectitudine la Mehedinți și că d. Predescu, prefectul acelui județ, e un dregător de o cinste exemplară.

Iată, însă, că d. deputat Licea se face forte să-și susțină acuzațiile și în ședința de Sâmbătă a Camerei a anunțat următoarele:

„Neprimind încă răspuns la comunicarea ce am făcut-o d-lui ministru al comunicațiilor cu privire la fraudele și neglijențele referitoare la fondul drumurilor, trimise județului Mehedinți în cursul anilor 1936—1937, înțeleg să nu mai aștept acest răspuns care nu mi s'a dat. Și în consecință vă rog să binevoiți a-mi fixa o zi în care cu toată dârzenia și justa înțelegere a realităților, să aduc la cunoștința Camerei și a d-lui ministru al comunicațiilor toată imensa pagubă ce s'a adus fondurilor și intereselor ministerului de comunicații cât și județului Mehedinți în același timp, spre a se ajunge la soluțiile legale cât mai urgent posibil".

Ce mai are de spus ministerul de interne?

De ce-i menținut Serghie la direcția Teatrului Național din Iași

In disprețul unei opinii publice indignată și în ciuda celui mai elementar bun simț, ministerul cultelor și artelor menține la direcția Teatrului Național din Iași pe EMIL SERGHIE, care locuiește în București și încasează leafă dela stat să înjure guvernul în paginile „ADEVARULUI" și „DIMINEȚII", unde este angajat, de vre-o două luni ca redactor.

La Iași lumea ocolește Teatrul Național, care nu mai joacă decât piese jidovești și ungurești, cum sunt: „INOCENTELE", de A. Bernhein și „NUMAI DIN IUBIRE", de un autor maghiar iredentist.

Cu toate aceste palme de revoltă aplicate răsunător pe obraiii lui Emil Serghie— băiatul popii din Bivolari, care l-a învățat, de mic, să se închine lui Christos și nu lui Iuda — ministrul cultelor refuză să primenească direcția Teatrului Național din Iași.

De ce refuză d. Victor Iamandi să dea satisfacție intelectualilor români din Capitala Moldovei?

Ce s'aude cu raportul conferinței anglo-române, dela București?

Acum câtva timp, o telegramă „Rador", ne-a confirmat știrea că raportul conferinței anglo-române care a avut loc la București, anii trecuți și unde s'a discutat posibilitatea recunoașterii validității „ierarhiei" anglicane și unirea „bisericii" britanice cu cea ortodoxă română, a fost ratificat de Upper-Hause din Canterbury, cu unanimitate de voturi și de Louver-House, cu 106 voturi contra 6.

Ce înseamnă aceste rectificări unanime?

Că s'a încheiat târgul meschin al unei vânzări!

Care?

Anglicanismul se laudă cu rezultatele!

Ortodoxismul — înțelegem pe cei ce s'au vârît, competenți sau nu, să discute chestiunile — ține sub tăcerea cheilor, rapoartele încheiate!

De unde s'a furat?

Anglicanii au întrebuințat nu limbuție, ci mai mult diplomație.

Ai noștrii au manifestat o curtoazie exagerată și o totală neglijență, față de mașinațiunile cu penibile rezultate, ale anglicanilor.

Fiindcă dacă au fost izbavnici în luptă, ortodoxii, DE CE NU PUBLICA RAPOARTELE?

Să ne bucurăm și noi, de izbânzi drepte și bine meritate!

Dar ce spun?

NI S'A FURAT ORTODOXIA!

NI S'A SCOS LA MEZAT, NI S'A VANDUT MAI BINE ZIS!

Ce vreți o mai bună dovadă de trădare, față de dogmele imutabile ale sfintei noastre ortodoxii, decât punerea în discuție și lăsarea în suspensie chiar, a principiului care formează trăinicia și viabilitatea creștinității noastre: **transubstanțierea elementelor în Sf. Taină a Euharistiei.**

Nu e acesta adevărul?

Am dori să fim desmințiți numai prin publicarea fidelă a rapoartelor discuțiunilor.

Altfel, poate vom afla și divulga și prețul trădării!

Și cât sunt de francmasoni reprezentanții anglicanilor, cari au făcut zapisul...

Și multe... multe...

In atenţiunea d-lui ministru dr. Angelescu

Suntem informaţi că în satul OŢELEŞTI din com. Gloduri judeţul Bacău, funcţionează ca învăţător la şcoala primară un anume CIOHODARU DUMITRU, tuberculos în ultima fază.

La şcoală susnumitul vine susţinut de braţe de către un servitor.

Noi n'avem nimic împotriva învăţătorului CIOHODARU, lovit de nemiloasa boală de care suferă, dar informaţiunile noastre ne spun că acesta scuipă în clasă în faţa elevilor.

Locuitorii satului lipsiţi de doctori şi farmacie, au adresat stăruitoare apeluri forurilor în dept pentru îndreptarea acestei stări de lucruri.

Noi cerem d-lui ministru al educaţiei naţionale, pentru a se evita molipsirea micilor şcolari, dacă astăzi nu e prea târziu, să acorde învăţătorului CIOHODARU, un concediu medical de un an de zile sau doi, sau dacă nu să dispună pensionarea acestui învăţător.

Viitorul buget nu satisface nevoile imediate ale ţării

Comentarii pe marginea raportului d-lui K. K. Zamfirescu

Analizând „Raportul la bugetul general al statului pe exerciţiul 1937—938", semnat de d. raportor general *Constantin C. Zamfirescu*, facem unele constatări de o excepţională gravitate asupra finanţelor ţării, moralităţii şi competinţei conducătorilor ministerului de finanţe.

In primul rând, constatăm în raportul semnat de d. C. C. Zamfirescu unele plagiate, sau o însăilare de rapoarte ale directorilor generali şi ale oficiului de studii din ministerul finanţelor, cu excepţia câtorva pasagii intercalate de semnatarul raportului, asupra cărora vom reveni, în cursul analizării raportului. Deocamdată pag. 18—23 le-am putut identifica, fiindune cunoscute, înainte de a le citi în raportul semnat de d. K. K. Zamfirescu, că sunt concepute şi redactate de d. Gr. Oghină, directorul general al bugetului şi contabilităţii generale a statului din ministerul finanţelor.

Aşa dar d. K. K. Zamfirescu ar putea fi culpabil de furt în materie de proprietate ştiinţifică, aşa cum de altfel sunt şi alţii la ministerul finanţelor, semnând ca autori ai reformelor propuse, referatele şi rapoartele subalternilor ascunzându-şi astfel incompetenţa de secături lansate în posturi înalte de trambulina politicii democrate. Dar, despre incapacitatea miniştrilor şi tuturor oamenilor politici de speţa d-lui K. K. Zamfirescu, vom scrie cu altă ocazie.

UN BUGET GENERAL UMFLAT PESTE LIMITE

Bugetul general ordinar al statului pe exerciţiul 1937—38 se ridică la suma de 25.948.100.000 lei, faţă de 22.972,4 milioane lei, adică aproape 26 miliarde lei, cifra bugetului pe exerciţiul 1936—937, de unde un spor bugetar total de 2.975,6 milioane lei, adică *aproape 3 miliarde lei.*

La această cifră umflată peste limite a bugetului ordinar, se mai adaugă 2.750.000.000 lei bugetul fondului apărării naţionale, de unde rezultă, că bugetul statului în cifră globală este de 28.698.100.000 lei, buget colosal de cheltueli, pentru o ţară, în care fac declaraţii de impunere fiscului pentru venituri de peste un milion numai circa o sută de contribuabili, încât bugetul statului rămâne să se alimenteze din impozitele plătite cinstit şi anevoios de micii contribuabili.

REPARTIŢIA SPORULUI BUGETAR

Din sporul bugetar, arătat mai sus, de 2.975,6 milioane lei — făcând abstracţie de calculele greşite ale d-lui K K. Zamfirescu, dela pag. 9 din raport, — s'au repartizat pe ministere următoarele plusuri la creditele iniţiale ale anului trecut: 1) Finanţe, 697.818.000 lei; 2) Apărarea naţională, 567.631.597 lei; 3) Educaţia naţională, 298.873.367 lei; 4) Aer şi marină, 268.202.432 lei; 5) Interne 188.429.000 lei; 6) Sănătate şi muncă (global), 131 milioane 446.000 lei; 7) Culte şi arte, 119.488.536 lei; 8) Agricultură, 118.485.000 lei, 9) Justiţie, 93.779.520 lei; 10) Comunicaţii şi lucrări publice, 42.000.000 lei; 11) Industrie şi comerţ, 9.846.440 lei; 12) Preşedinţia consiliului, 120 mil lei. Adică, un total de 2 miliarde 536.119.892 lei.

Aşa dar, din sporul bugetar de 2.975,6 milioane lei s'a repartizat pentru cheltuelile ministerelor suma de lei 2.536.119.892, restul de lei 439.480.108 fiind — probabil — trecut în buget ca „un cont de ordine", pentru care d. K. K. Zamfirescu în raport specifică suma de 700 milioane lei. Avându-se în vedere, angajarile nelegale, conturile, fondurile, bugetele, anexe, speciale, etc., etc., sub care se ascund lacunele viitorului buget, trebue să mărturisim, că nu putem urmări în amănunt anarhia bugetară *a actualului guvern, care a dat frâu liber supralicitărilor de sporuri bugetare ale diverşilor miniştri.*

Din repartiţia sporului bugetar se poate vedea uşor debandada favoritismului, tolerată de ministrul finanţelor la întocmirea bugetelor pe departamente. Constatăm în bloul sporurilor bugetare, că ministerul agriculturii se află abia în rangul al 8-lea la repartiţia sporului total al bugetului; sănătatea publică (la care se înglobează şi departamentul muncii) în rangul al 6-lea; comunicaţiile în rangul al 10-lea, etc. Este uşor, să se înţeleagă din această repartiţie, de ce s'au mai dat un spor şi preşedinţiei de consiliu; cultelor şi artelor un spor de buget superior faţă chiar şi de cel dat agriculturii, etc.

Putem deci conchide, că repartiţia sporului bugetar s'a făcut anapoda, fără a se ţine în seamă nevoile imediate şi de interes general, cum sunt AGRICULTURA, CAILE DE COMUNICAŢIE şi SANATATEA PUBLICA, în afară de imperativele categorice ale înzestrării armatei, avânduse în vedere, desigur, numai interesele caracatiţei liberale, la întocmirea bugetului general de cheltueli al statului.

In reportajul viitor vom continua să comentăm raportul asupra proectului de buget general al statului, ocupându-ne în special de supraevaluarea veniturilor bugetului, nouile impozite şi salarizarea funcţionarilor statului.

P. T.

Călătoria pe c. f. r. la târgul de mostre din Bâlle (Elveţia)

Pentru călătoria vizitatorilor la târgul de mostre ce va avea loc la Bâlle (Elveţia) intervalul dela 3-13 Aprilie a. c. s'a aprobat o reducere de 50 la sută din taxele tarifului tren de persoane la înapoiere pentru intervalul dela 3-20 Aprilie a. c.

Această reducere s'a aprobat atât pentru vizitatorii din România cât şi celor din alte ţări care vor tranzita prin ţara noastră, bine înţeles dacă s'a efectuat ducerea la târg tot prin ţara noastră. Pentru a beneficia de reducerea de mai sus, vizitatorii vor trebui să posede:

1. O legitimaţie de călătorie pe c. f. r. cu preţul normal pentru ducerea la târgul de mostre din Bâlle.

2) O carte de legitimaţie eliberată şi semnată de comitetul organizator al târgului de mostre din Bâlle.

Numai pe baza legitimaţiilor menţionate mai sus, vizitatorii vor putea obţine pentru înapoiere bilete cu 50 la sută reducere pentru distanţa prevăzută pe legitimaţia de călătorie ce a servit la ducere.

Legitimaţia de călătorie ce a servit la ducere nu va fi luată în consideraţie la înapoiere dacă a fost vândută mai înainte de 31 Martie 1937.

Vizitatorii atât la ducere cât şi la înapoiere nu au voie a întrerupe călătoria.

Când călătoria se va face cu tren accelerat costul suplimentar se va plăti integral atât la ducere cât şi la înapoiere.

In cazul când se întrebuinţează trenul rapid la ducere costul tichetului se va plăti integral.

La înapoiere vor fi scutiţi de plata tichetului pentru tren rapid pe baza paşaportului şi a legitimaţiilor arătate mai sus numai călătorii care vin din străinătate în vagoane directe.

Congresu' general al proprietarilor de autocamioane

Manifestaţia de simpatie pentru ziarul nostru

Eri dimineaţă a început, în sala Odeon din faţa Parcului Carol, congresul general al proprietarilor de autocamioane.

La acest congres, despre a cărei importanţă noi ne-am ocupat încă de acum o lună de zile, au luat parte reprezentanţii tuturor filialelor Uniunii generale a proprietarilor de autocamioane.

Deoarece problemele cari urmau să fie dezbătute în cadrul congresului priveau direct mijloacele de existenţă a unei categorii de cetăţeni de peste 25.000 de persoane, organizatorii congresului au ţinut să invite şi câtiva parlamentari, precum şi pe toţi acei cari sunt chemaţi să sprijine interesele celor ce au fost dela o vreme continuu nedreptăţiţi. Astfel am remarcat pe d-nii: dr. D. R. Ioanitescu, secretarul general al „Frontului Românesc", Ch. Elefterescu, Dem. Dobrescu, fost primar general al Capitalei, Al. Samoilă, etc.

INCEPEREA CONGRESULUI

Biroul congresului este format din d-nii T. Georgian, preşedintele Uniunii generale a proprietarilor de autocamioane, Ion Popescu, vice-preşedinte, Rozea Răducanu, J. Găetanovici şi Lascar Popa.

D. ŞUŞNEA, luând cuvântul, insistă asupra solidarităţii ce trebue să existe între toţi congresiştii, cari reprezintă o forţă şi cari nu pot renunţa la mijloacele lor de existenţă.

D. T. GEORGIAN, propune să se expedieze trei telegrame, una M. S. Regelui, iar celelalte două d-lor miniştri de finanţe şi de comunicaţii.

Această propunere este primită în aplauzele unanime ale asistenţei.

CUVANTAREA D-LUI ION POPESCU

P. ION POPESCU, preşedintele Asociaţiei proprietarilor de autocamioane din România, începe prin a arăta că proprietarii de autocamioane cerşesc de doui ani dreptate pe la uşile autorităţilor.

Apoi, d-sa se ocupă de veniturile ce le are statul depe urma acestei categorii de breslaşi, insistând totdeodată asupra rolului ce-l au proprietarii de autocamioane în caz de războiu.

Cu privire la campania dusă în ziarul nostru împotriva votării proectului de lege pentru extinderea monopolului căraşiei, d. Ion Popescu spune:

„Domnilor, aduc mulţumirile mele şi ale colegilor mei Presei şi în special ziarului „Porunca Vremii" care de două săptămâni a luat apărarea noastră publicând în fiecare zi în coloanele sale, doleanţele noastre îndreptăţite adresate forurilor competinte şi care a întrebat zi de zi pe cei în drept ce au de gând cu noi.

Să rugăm cu toţii onorata direcţiune a ziarului „PORUNCA VREMII" să ne sprijine lupta dârză ce a început-o până la completa câştigare a drepturilor, pentru care ne sbatem ca în ghiarele morţii".

(Asistenţa în picioare manifestează pentru Porunca Vremi).

Domnilor congresişti, — continuă d. Ion Popescu — astăzi să fim mai conchişi în discursuri, ca să putem asculta cuvântul domnilor parlamentari şi al reprezentanţilor autorităţilor de care va depinde câştigarea cauzei noastre. Iar mâine vom continua desbaterile congresului nostru, când va trebui să rămânem cu toţii chiar mai multe zile prezentându-ne celor în drept şi nu vom pleca până ce promisiunile noastre se vor traduce în fapte. Să se termine odată cu promisiunile. Ne-am hrănit destul de doi ani cu aceste promisiuni.

D. ROZOREA, Sibiu, înfierează atitudinea autorităţilor noastre, *benzină, aceasta ar da o cifră anuală de 13.000 kg. de benzină la care Statul încasează 120.000 lei. In plus taxa de uleiu circa 4.000 lei deci în total 124.000 lei.*

Pentru comerţ şi profesie se plăteşte anual 9.500 lei.

Dacă recapitulăm toate aceste sume, ajungem la concluzia că din primul an de activitate al unui autocamion statul încasează frumoasa sumă de lei 200.000 anual.

In ţara noastră cu toate piedicile ce se pun în calea desvoltării transportului motorizat, lucrează un număr de 4.000 autocamioane şi dacă raportăm acest număr la cifra de 200.000 ce plăteşte anual fiecare autocamion statului ajungem la concluzia că autocamionarii contribue la bugetul statului cu enorma sumă de lei: 800 milioane anual".

Mai departe d. T. Georgian se ocupă de contractul de Grupaj, care, după cum se ştie, a fost făcut cu scopul să desfiinţeze pur şi simplu căraşiia pe şoselele exercitate de micul întreprinzător.

BIUROUL CONGRESULUI: (dela dreapta spre stânga) d-nii ION POPESCU, deputat. CH ELEFTERESCU, TITUS GEORGIAN

care nu ţin seamă de interesele românilor neaoşi, ci prin concesiunile ce înţeleg să le facă străinilor, am ajuns să fim numai nişte toleraţi în ţara noastră.

EXPUNEREA D-LUI T. GEORGIAN

D. GEORGIAN, preşedintele Uniunii generale a proprietarilor de autocamioane, face un interesant istoric cu privire la organizarea căraşiei, după care se ocupă de moţiunea votată în congresul precedent în care s'a arătat punct cu punct doleanţele şi suferinţele proprietarilor de autocamioane.

Vorbind apoi de acţiunea dusă în această direcţie şi în special de demersurile făcute pe lângă autorităţile noastre, d. Georgian spune, între altele:

„Am arătat m. de finanţe documentăna cu preciziune cât de mult are de pierdut visteria Statului, prin desfiinţarea noastră.

Pentru exemplificarea am calculat veniturile Statului la un autocamion dela intrarea lui în ţară şi până la scoaterea lui din uz, dacă am socoti că în mod normal ar avea şansa de a funcţiona 4 ani; astfel am arătat că:

De îndată ce autocamionul a trecut vama, preţul lui de cost s'a majorat cu 30.000 lei taxa vamală.

In consecinţă Statul încă înainte ca autocamionul să fi făcut primii zece metri a încasat 30.000 lei.

Inscrierea autocamionului la ministerul de interne şi cel de lucrări publice se ridică la suma de lei 4,500 plus permisul fiscal.

Acest permis fiscal dă loc la o taxă de 5.000 lei anual.

Iată dar 40.000 lei încasaţi de Stat mai înainte ca primul transport să se fi efectuat.

Un autocamion uzează anual 6 cauciucuri şi şase camere; numai vama la aceste cauciucuri depăşeşte suma de lei 43.000.

In medie autocamionul consumă anual piese de schimb în valoare de 15.000 . lei din care Statul încasează ca taxe vamale 2,500 lei.

Dar cea mai importantă contribuţie a unui autocamion către stat o formează taxele cari decurg din consumaţia de benzină şi uleiu.

Dacă luăm ca bază că un autocamion consumă pe zi 45 kg.

In celace priveşte noul proect de lege prin care se încearcă extinderea monopolului ce s'a creiat în favoarea C. F. R.-ului, d. T. Georgian spune că proprietarii de autocamioane protestează energic împotriva acestui proect.

CUVANTUL PARLAMENTARILOR

D. CH. ELEFTERESCU vorbeşte despre sacrificiile făcute de proprietarilor de autocamioane pentru a transporta bogăţiile ţării.

Promite, apoi, că se va face ecoul tuturor nemulţumirilor proprietarilor de auto-camioane pentru a le susţine cauza lor dreaptă.

D. AL. SAMOILA, luând cuvântul spune că legea căraşiei din 1934 este o sabie cu două tăişuri. Ea izbeşte şi în mijloacele de existenţă ale proprietarilor de autocamioane şi în acele ale personalului care trăeşte depe urma acestei categorii de cetăţeni.

D. DEM. DOBRESCU începe prin a arăta că măsurile luate împotriva proprietarilor de autocamioane opreşte progresul în loc. Astfel, spune d. Dem. Dobrescu, autocamioanele au făcut strânsa legătură între sat şi oraş.

D. D. R. IOANIŢESCU vorbeşte de regimul juridic prin care a trecut legea căraşiei.

Apoi d-sa spune că a fost singurul care a luat cuvântul la discuţiunile primei legi cu privire la reglementarea căraşiei publice.

Atunci am cerut — continuă d. D. R. Ioanitescu să nu se concesioneze sub formă de monopol căraşia publică societăţilor.

Legea din 1934 a fost creiată special pentru a se salva deficitul căilor ferate.

Apoi d-sa analizează caracterul legei căraşiei din punct de vedere juridic, social şi moral, ajungând la concluzia că proprietarii de autocamioane pot ataca această chestiune la Casaţie, unde au multe şanse de reuşită.

După cuvântarea d-lui D. R. Ioanitescu, mai vorbesc d-nii T. Georgian şi Şuşnea.

Şedinţa de eri s'a ridicat la orele 13,30.

S'au comandat două vase spărgătoare de ghiaţă

Ministerul comunicaţiilor a dat ieri ultimile dispoziţiuni în vederea comandării a două vase spărgătoare de ghiaţă, cari să întreţină canalul navigabil şi în timpul iernilor geroase când Dunărea îngheaţă pe distanţa Brăila-Sulina.

In felul acesta se realizează un vechiu deziderat al Camerilor de comerţ din Brăila şi Galaţi.

Consemnăm cu bucurie această veste, dar remarcăm că cele două vase spărgătoare de ghiaţă vin acum când primăvara topeşte gheţurile cari curg pe Dunăre.

Intrunirea consiliului central al meseriaşilor din România

Sâmbătă seara s'au întrunit la sediul central executiv al *„Uniunii generale a meseriaşilor"* din Capitală, cal. Victoriei 40, sub preşedinţia d-lui *Theodor Ionescu*, preşedintele Uniunii, membrii consiliului central executiv, când s'a ratificat pe lângă formarea regionalei Uniuni a *„Dunării de jos"* de sub preşedinţia d-lui *Victor Munteanu* şi Regionala *„Banatului" sub preşedinţia* d-lui *Victor Peneşiu, urmând ca în Adunarea de Marţi 9 Martie.* ora 8 seara, să se stabilească ţinerea a 5 congrese în diferite regiuni ale ţării, în legătură cu revendicările clasei meşteşugăreşti, în cadrul intereselor de Stat şi ale armoniei sociale.

Adunarea a cerut, urgentarea modificării legilor de asigurări şi cea a Camerilor de muncă, ce nu corespunde în totul nevoilor reale, îndreptarea greşelii făcută cu numirea d-lui avocat *Berindei* în locul unui meşteşugar patron şi în special a preşedintelui Uniunii, care a avut votul unanim al Camerii de muncă, secţia meseriaşi, pentru acest Consiliu.

S'a mai cerut ca la reorganizarea Uniunii să se creieze în Capitală şi în ţară cooperative de lucrători pentru procurarea materiei prime, desfacerea produselor şi acordarea de credite, încurajate fiind de noul Institut naţional, ce urmează a lua fiinţă cât de curând

La sfirşit d. preşedinte TH. IONESCU a mulţumit tuturor, pentru buna înţelegere în care au decurs discuţiile.

Votarea bugetu'ui sectoru'ui III Albastru

Vineri după amiază consiliul comunal al sectorului III (Albastru) a ţinut şedinţă, luând în discuţie proectul de buget pe anul 1937/1938.

Bugetul se ridică la cifra de 146.000.000.

Au luat cuvântul d-nii: Mihail Berceanu subsecretar de stat, fost primar al sectorului, V. Vasilescu, Gh. Anghelovici, Dem. Dobrescu şi Manole Constantinescu, cari au făcut o serie de propuneri în legătură cu programul edilitar pe viitor.

La sfârşit d. Dem. Anastasescu primarul sectorului a spus următoarele:

Am luat notă de toate propunerile noastre şi vă mărturisesc, că, voi continua aplicarea integrală a programului edilitar constructiv în limitele prevederilor bugetare.

După cum ştiţi — şi după cum însăşi realizările făcute dovedesc — preocuparea mea de căpetenie cum şi a întregului consiliu comunal al sectorului, a fost ca să înfăptuim o operă edilitară cât mai evidentă pentru deplina mulţumire a cetăţenilor.

Munca pe care cu toţi o depunem aici la sector, nu va înceta până când programul nostru de înfăptuiri edilitare va fi pe deplin aplicat.

Bugetul fiind pus la vot a fost aprobat cu unanimitate de voturi.

Festivalul dela A. M. O. B.

Tânăra asociaţie a maseurilor, operatorilor şi băeşiţelor din România formată din membri exclusiv creştini, a organizat ieri după masă un reuşit festival artistic care nu-i face decât cinste.

Printre conferenţiari am ascultat pe pr. Toma Chiricuţă, prof. dr. Garoiu şi prof. Şt. Matache. Corul asociaţiei, a executat câteva cântece reuşite sub conducerea d-lui Şt Badea. La sfârşit, d. preşed. a mulţumit tuturor celor ce-au participat la această festivitate.

Diverse

D. VALERIU POP, ministrul industriei şi comerţului, a convocat pentru mâine la amiază pe fabricanţii de textile.

*

CONVENŢIA COMERCIALA româno-ungară expiră la 1 Aprilie a. c. La 16 Martie a. c. vor începe la Budapesta tratativele pentru încheierea unei noui convenţii.

*

AZI va avea loc la ministerul finanţelor o conferinţă, pentru a se examina amendamentele propuse la proectul modificator al legii pentru perceperea şi urmărirea veniturilor publice.

*

PROECTUL DE LEGE pentru ratificarea convenţiei încheiată cu Germania pentru evitarea dublei impuneri fiscale, a fost admis de Consiliul legislativ şi, săptămâna aceasta va fi votat de Corpurile Legiuitoare.

*

D. LEONIDA DUMITRESCU a fost numit comisar al guvernului la B. N. R., în locul d-lui C. *Cristoveanu*, numit prefect al judeţului Bacău.

Pensionarea maeştrilor de lucrări practice

In atenţiunea d-lui director general al Casei de pensiuni

Prin noua lege a învăţământului secundar-industrial, s'a stabilit că trecerea la pensie a profesorilor, maeştri de lucrări practice, să se facă în conformitate cu dispoziţiunile legii învăţământului secundar- teoretic cu modificarea art. 65. în sensul că limita de vârstă pentru personalul didactic mai sus menţionat este de 60 de ani, iar numărul anilor de servicu pentru maximum de pensie este de 30 de ani.

Această dispoziţie a fost luată de către ministerul educaţiei naţionale, luându-se în consideraţie că maeştrii de ateliere dela liceele şi gimnaziile industriale, prestează un serviciu greu, ce le sleieşte forţele fizice şi că atare se impune pensionarea lor mai timpurie.

Dată fiind această stare de lucruri, maeştrii de lucrări practice, roagă pe d. director general al casei de pensiuni, pe această cale, să adopte şi d-sa dispoziţiunile prevăzute în art. 89 din noua lege a învăţământului secundar-industrial, aprobând limita de vârstă şi numărul anilor de serviciu pentru maximum de pensie, potrivit acelor dispoziţiuni.

In acest sens d. ministru dr. ANGELESCU a făcut o intervenţie oficială, pe lângă d. director general al casei de pensiuni.

FORUM şi OMNIA | Dormitorul fetelor şi Spaniolita | Bestia umană şi Nitchevo

„FOTOCOPIE"
MARTIN BILINSKI
Magazin creştin Developează, Copiază, Măreşte, Reproduce. Aparate şi articole pentru Fotografi amatori
Calea Victoriei No. 38
Colţ cu Pasajul Majestic
Telefon No. 4.34.15

Un om normal caută să scape cât mai iute de suferinţa lui
LINYCOL
aplicat pe locul sensibil face să dispară orice fel de durere, fie că e vorba de reumatism, gută, sciatică o'i migrenă. Linycol taface imediat forţele noastre.
La farmacii şi droguerii

Cum a scăpat un uşier de necazuri

A fost deajuns o clipă pentru a deveni bogat

Norocul l-a găsit la uşa pe care o străjueşte de atâta vreme, depănându-şi gândurile, unul mai negru decât celălalt. Căci Cosma Danielenco, uşier la serviciul technic al judeţului Cahul este om sărac în toată accepţia cuvântului.

Cu ani în urmă, — sunt mulţi ani de atunci — a pornit şi el în viaţă, aşa cum porneşte orice tânăr voind s'o ia în braţe, s'o strângă voinicească şi s'o învingă. Dar an după an nevoile i s'au agăţat de umeri şi l-au covârşit.

La început a încercat toate meseriile.

Dar ce n'a fost şi unde n'a lucrat? Până în cele din urmă s'a astâmpărat la uşa serviciului tehnic al judeţului, unde cu credinţă şi cu bunăvoinţă caracteristică oamenilor din popor, slujeşte de atâta amar de ani.

Leafa lui? O nimica toată. Din ea trebuia să astâmpere foamea a 4 copii, a soţiei şi a lui.

Luni, 15 Februarie lângă aceiaşi uşă pe care o păzeşte de atâta vreme, Cosma Danielenco se gândea la nevoile lui. Nici prin gând nu-i trecea, că undeva, departe, soarta i-a făcut altă viaţă, tocmai atunci când el trece de 45 ani.

Cu 4 luni în urmă, îndemnat dece văzuse la biroul unde lucra, s'a hotărât să cumpere un loz la Loteria de Stat. Fără să ştie soţia, s'a dus la colectura Gheorghe Stănoiu şi şi-a luat lozul. La început n'a câştigat nici un leu, dar, cu credinţa lui în câştig, a continuat să joace neschimbându-şi numărul care avea să-l facă om bogat.

La ultima tragere dela 15 Februarie, numărul 28885 a ieşit cu 400.000 de lei. Era numărul uşierului Cosma Danielenco.

Intr'o oră, prin admirabilul serviciu de care dispune Marea Colectură Gheorghe Stănoiu, Cosma Danielenco a aflat. Vă închipuiţi cum l-a surprins această veste.

La început — aşa cum se întâmplă în toate cazurile — nu voia să creadă. Apoi a început să se deprindă cu acest gând.

„Vedeţi domnilor eu sunt om sărac şi necăjit şi banii aceştia mi-au sosit la timp.

Mi-aduc aminte şi acum ziua când am intrat la Colectura Gheorghe Stănoiu şi am luat lozul. Aveam eu credinţa că o să câştig. Şi iată că aşa a fost.

Acuma au trecut toate necazurile. In scurt timp, am să-mi cumpăr o casă. E visul meu de o viaţă întreagă. Astăzi se va împlini. Vreau ca familia mea să aibă un adăpost al ei atunci când n'oi mai fi.

Dar, vă rog ceva. Am auzit că d. Gheorghe Stănoiu este un om tare norocos. Şi asta m'a făcut să cumpăr lozul dela Colectura Stănoiu. Aş voi să-i spuneţi că-i mulţumesc din tot sufletul, fiindcă eu cred că norocul dumnealui a contribuit la câştigul meu.

Deacum sunt om fericit. O să rămân însă la slujba mea, lângă această uşă, căreia i-am spus atâta vreme necazurile mele, atunci când grijile şi nevoile mă copleşeau.

Dar o să continui să joc la Loterie, numai la Colectura Gheorghe Stănoiu".

Capitol şi Roxy: Misiunea brigăzii 41

O mare necuviință...

Petre Lupu folosit în reclama ceasornicelor jidanului Micu Steinberg, din Vas ui

Iarăși sinceritatea omului plin de nardul binecuvântărilor, a fost înșelată.

Din nou dragostea lui de oameni a fost speculată în chip murdar, de un jidov întreprid — MICU STEINBERG din Vaslui, ceasornicar de meserie, care avea nevoie de un certificat că rabiele lui, numite ceasornice, merg bine. Și n'a găsit purătul pe altcineva care să-i deq această dovadă, decât pe ciobanul nevinovat, din câmpia Maglavitului.

Prin luna Ianuarie a. c., jidovul a trimis lui Petrache Lupu un ceas deștentător de masă, numai ca... un simplu dar.

Dar jidovul n'a dorit în schimbul tinichelii trimise, numai o mulțumire simplă, ci un gir moral pentru afacerile lui oneroase.

Și ce e mai revoltător, e că l-a putut smulge și mergem până acolo încât credem cu toată convingerea, CA JIDOVUL I-A DICTAT CHIAR EL SCRISOAREA.

Altfel nu se putea!

Pentruca mârșăvia să apară în toată goliciunea ei, reproducem alăturat scrisoarea cu care jidovul se laudă într'un buletin de propagandă a șarlatanilor lui.

Creștini din țara asta, credeți că târtanul când a trimis ceasul,

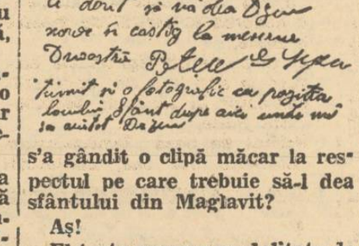

s'a gândit o clipă măcar la respectul pe care trebuie să-l dea sfântului din Maglavit?

Aș!

El trata acum o modalitate de reclamă mai... americană!

Făcea... un ghește!

Un comisar din Botoșani
serbează Purim-ul

In atenția ministerului de interne

Din Botoșani ni se aduce la cunoștință un fapt, pe care-l socotim de o gravitate excepțională și-l supunem d-lui președinte al consiliului și ministru de interne, ca să aprecieze dacă nu sunt necesare sancțiuni:

La poliția Botoșani funcționează de mai mulți ani comisarul-ajutor BENONE ANDRONIC care, ca o sfidare a comandamentelor naționale, s'a căsătorit cu o jidoafcă.

Se va replica, poate, că nu-i un pericol dacă un român clădește un cămin în tovărășia unei fiice coboritoare din Israel.

Noi socotim, că e și o rușine și un pericol, mai ales atunci când jidoafca are ascendent asupra soțului și-l determină să comită acte cari atrag opobriul public.

Pentrucă, știți ce a făcut comisarul-ajutor Benone Andronic?

A adunat acasă mai multe familii de pistruiați — rude de ale sale — și a serbat, cu mare fast, PURIM-ul.

Unii cred a ști, că au mai fost la petrecania purătilor și alți funcționari polițienești, invitați de Benone Andronic.

Rugăm ministerul de interne să dispună anchetarea celor relatate de noi și să avizeze, apoi, la aplicarea unor drastice pedepse, pentrucă ceeace a săvârșit comisarul-ajutor dela Botoșani e un adevărat scandal public.

Dela asociația
ziariștilor creștini

Neintrunindu-se numărul statutar de membri pentru a se putea ține adunarea generală ordinară a Asociației ziariștilor români-creștini, anunțată ieri, Duminică 7 Martie 1937, se aduce, pe această cale, la cunoștința membrilor Asociației că Duminică 14 Martie c., adunarea generală ordinară se va ține în mod irevocabil cu orice număr de membri, la sediul său din str. Brezoianu 3, orele 11.

Conform statutului se vor lua hotăriri valabile cu majoritatea membrilor prezenți.

O nouă tâlhărie jidovească

Piratii Șulemsohn și Kalmanovici, din Galați, încearcă înființarea unui trust al pâinii

Proprietar i morii „Izbânda" comit o crimă pe spatele populației — Autoritatea municipală inexistentă —

Galați, 8 Martie. — *Orașul nostru ajuns colonia veneticilor galițieni și leventini, este de această dată amenințat să devină teatrul unei adevărate crime, pe care încearcă să o traducă în faptă, doi bandiți perciunați, morarii KALMANOVICI și ȘULEMSOHN proaspăt pripășiți în târg, ajunși patroni ai morii „Izbânda" și eroi a numeroase afaceri necurate, cari încep cu evaziunea fiscală — și se isprăvesc cu furturi ordinare, în dauna statului și a publicului consumator.*

ULTIMA TALHARIE : TRUSTUL PAINII

După numeroase escrocherii comise în dauna fiscului, toate mușamalizate prin meschine intervenții, după gâinării de tot soiul, iată ultima lor ispravă — încă în stare de proect : TRUSTUL PAINII.

O afacere prin care haldăii, urmează să asocieze pe toți brutarii târgului, într'un cartel, în care cartel acești pirați să joace rolul principal : *furnizori exclusivi ai făinii.*

Pentru a ajunge la scopul propus, încă dela început s'au servit de o unealtă, pașaportarul APOSTOLATOS, care a început a face demersuri pe lângă brutari, pentru a-i determina de bunăvoe să intre în concern.

Cum însă, pe deoparte brutarii își au fiecare furnizorii lor vechi, iar pe de altă parte teama de autoritate inexistente, nu a dispărut cu desăvârșire, brutarii au ezitat.

UN SISTEM SPECIFIC IUDAIC

Atunci bandiții au recurs la sistemul clasic și specific jidănesc : Concurență neloială. *In acest scop, au achiziționat 4 localuri de brutării închise (între ele și cea a decedatului MANDANIS, ucis de Berilă), au convins pe încă doi brutari cu pașaport și au început a pune în vânzare pâine cu 1 leu mai eftină la kilogram.*

In aparență deci, niște binefăcători ai populației. Numai că pâinea pusă în consumație de sceleratii gheșeftari, sub ochii autorităților comunale și sanitare, ESTE INFINIT INFERIOARA CALITATIV CELEILALTE ȘI CU MARI LIPSURI LA CANTAR.

Ar fi de altfel și absurd să credem că ne-au îndrăgit jidanii până 'ntr'atâta, încât nu doresc altceva, decât să ne efteneească traiul !

PRIMARIA ARE DATORIA SA INTERVINA

Prin acest sistem, care durează de peste o lună de zile și datorită repetatelor intervenții ale samsarului APOSTOLATOS, unul câte unul, brutarii sunt atrași alături de odioșii speculanți, cari nu așteaptă altceva decât realizarea trustului, pentru ca odată deveniți furnizori exclusivi ai făinei, să-i scumpească prețul și implicit pe acela al pâinii, diferențele urmând să fie suportate tot de bietul consumator nevoiaș.

Noi, semnalând acest odios atentat, pe care doi venetici jidani — cari, repetăm, nu sunt la primele lor isprăvi, — îl pun la cale pe spinarea unei populații de 110 mii de suflete, atragem serios atențiunea primăriei și deopotrivă a serviciului sanitar, asupra celor de mai sus, declarând totodată ca ORICARE AR FI ATITUDINEA AUTORITAȚILOR, noi nu-i vom lăsa din mâini până nu-i vom face să-și ia tălpășița așa cum au pățit și la Bacău.

Ion Pătru

Mutilații de război cer
punerea în aplicare a legii de pensionare I.O.V. din 1932

Societatea invalizilor din război grade inferioare din Brăila, ne roagă să atragem atenț a forurilor competente, pentru a soluționa situația nenorocită în care se găsesc ei și camarazii lor cari de atâta vreme așteaptă punerea în aplicare a legii de pensionare I.O.V. din 1932. La 1 Ianuarie 1936 nu s'a aplicat legea decât în ceeace privește mutilații 100% și 80%, rămânând în afară de lege în marea majoritate a victimelor de război cei cu 60%, 40% și 20% invaliditate, precum și văduvele de război.

Mut lații de război grade inferioare cari intră în această categorie cer cu insistență guvernului ca cel puțin acum, cu prilejul alcătuirii bugetului pe 1937—1938 să li se aplice legea cu toate drepturile cari decurg din ea, deoarece ei au plătit cu sânge, lupta pentru apărarea patriei și întregirea acestui stat, în care alții huzuresc fără să fi făcut ceva.

Doleanțele soc. I.O.V. secția Brăila

Din partea secției județene Brăila a societății invalizilor din război, primim spre publicare, următorul

MEMORIU

„Invalizii, orfanii și văduvele de războiu din Brăila, întrunându-se în adunare generală anuală, în localul școlii nr. 1 de băeți din Brăila, în ziua de 28 Februarie cor. și examinând greutățile ce întâmpină lumea I. O. V. în toate drepturile ce li se cuvin, prezintă M. S. Regelui, d-lor miniștri d-lor prezidenți ai Corpurilor Legiuitoare și d-lor parlamentari, doleanțele următoare:

Punerea în aplicare a legii I. O. V. din 1932, cu privire la sporurile de pensie pentru cotele de invaliditate, familie și grad.

Să se execute jurnalul Consiliului de miniștri Nr. 1145 din 15/VI/936, prin care spune că pensiile I. O. V. urmează să se achite lunar și înaintea tuturor altor pensionari, căci acum suntem cei mai din urmă primitori, ba de multe ori am fost și lăsați în restanță.

Să se respecte art. 29 din legea drumurilor, consfințită în Jurnalul Consiliului de miniștri Nr. 1145 din 15/VI/936, publicat în „Monitorul Oficial" Nr. 148 din Iunie 1936 și să nu se mai încaseze adiționale și drumuri și nici taxe pe veniturl din profesii sau ocupațiuni.

Toate taxele școlare scutite prin legea I. O. V. să nu se mai încaseze după cum se face astăzi.

Inființarea unui preventor de copii ai invalizilor și văduvelor de război, în locul Oficiului Național I. O. V., care e în localitate și stă gol.

Acestea de mai sus fiind durerile care apasă mai greu în drepturile consfințite de I. O. V. și alte legi pentru protecția noastră, rugăm pe M. S. Regele Carol al II-lea al României Mari, pe d-nii miniștri, pe d-nii prezidenți ai Corpurilor Legiuitoare, d-nii parlamentari, cărora le înmânăm câte un exemplar, să albă grije de cei cari au rămas ciopârțiți de pe urma războiului".

Un ofițer de rezervă
bătut crunt din ordinul d-lui V. Potârcă

T.-SEVERIN, 8. — Zilele trecute, aflându-se în localul „Imperial" din localitate, d. VIRGIL POTARCA, șeful național-țărăniștilor din Oltenia împreună cu toți ciracii d-lui Rădulescu-Mehedinți a venit în acelaș local d. ION ENACHESCU, ofițer de rezervă, decorat cu „Steaua României" și „Legiunea de onoare" fiindcă a luat parte la 22 de lupte pentru întregirea Neamului. D-sa a dat bună ziua cu salutul roman.

Pe loc, d. Virgil Potârcă, a dat ordin mardeiașilor din garda ce-l păzea, ca numitul ofițer de rezervă, să fie bătut măr. ȘI-A FOST FACUT SANGE, INTR'ADEVAR !

CINE-I VICTIMA

D. ION ENACHESCU, este actualmente funcționar la vama portului T.-Severin și este originar din Galați.

A luat parte, după cum am arătat mai sus, la 22 de lupte în timpul marelui război pentru întregire — nu vede tocmai bine — și face parte din U. O. R.

D-sa deci se deosebește suficient de amicul senator V. RADULESCU-Mehedinți care în timpul războiului, se găsea aici, la Severin și care a binevoit să primească a fi *„născut"*, de un maior de-al lui Makensen.

Numitul ofițer căzut victimă ciracilor lui Rădulescu-Mehedinți nu face parte din nici-o grupare politică și nici nu a criticat vreodată comunismul partidului național-țărănesc.

D. VIRGIL POTARCA însă după sfatul căruia a fost bătut până la sânge d. Enăchescu, a fost dat judecății.

„Opaițul", o nouă asociație religioasă?

Zilele trecute, tribunalul a înregistrat o cerere, din partea mai multor intelectuali din București, cari doresc să înființeze o asociație religioasă ai cărei membri se obligă a trăi într'un continuu „spiritualism, adică într'o perpetuă interiorizare în duh?!

Președintele acestei societăți e desemnat în persoana unui distins gazetar, cunoscut opiniei publice pentru piozitatea sa și al cărui nume îl ținem deocamdată sub tăcere.

Cu toate că tribunalul a autentificat statutele, totuși ministerul cultelor nu vrea să admită funcționarea asociației, întrucât în cererea adresată se cer unele drepturi cari încalcă Bisericii, exclusivitatea integrală în conducere.

Cu toate că din statute se observă o tendință de recunoaștere sigură numai a manifestărilor spiritului, membrii asociației „OPAIȚUL" refuză să accepte că ar fi o ramură spiritistă.

Ei sunt... spiritualiști!!

Numele simbolic de „opaiț" s'ar tălmăci: lumina acțiunii samaritene în catacombele mizerii aproapelui.

Dar până să ardă „opaițul" trebuie căpătată bunăvoința celor dela culte, care dacă nu permit funcționarea asociației, știu ei ce știu!

Subscripția pentru Mausoleul
eroilor legionari Ion Mota și Vasile Marin

Ing. Popescu Anghel, 250 ; Nicolae Garușa, Loco, 200 ; Inv. D. M. Rizescu, Găleșești, 60 ; Com. Parohial, Mogoș, 200 ; Colecta Rest. „Tinerimea Română", 6500 Gh. Ionescu pens. Florești, 200 ; L. & E. Grigorescu, Loco, 200 ; Colecta Cristoiu Gh. Lupeni, 150; Buda Aurel, Cluj, 100; Cerc. cult. Preoțesc, Clâmboc, 240; C. Mardaloescu, Loco, 500; Colecta Pr. Spiru N. Geană, Cherlești, 300; Colecta Lupu Gh. și dr. Dumitrescu, Mociu 2500; Horia Pipoș, Loco, 500; Traian Pipoș, Loco, 500; Dr. Cornel Avram, Deda 500; Colecta D. Boncota-Anzacea, 1000 Pr. Ioan Aldeșiu-Valea Mare 100; Gr. Ciocâltan-Adânca, 400; Valeriu Herlea-Cugir, 1000; N. Radu-Bacău, 200 ; Colecta Pr. Barbulescu-Colibaș, 882 ; Matilda V. Columbianu-Craiova, 1000 ; Eug. Brădeanu-Chilia, 500 ; Colecta I. I. Rădulescu-Niculești-Jianu 3865 P. N. Gruița, Com. Petrovaselo. Timiș-Torontal, 100 ; Colecta dr. Micu Ignatiu Arded, 960 ; Dr. D. Faur, Arad 300 ; Pr. Adam Lazarescu, Zam, 100 ; Colecta Costin Gh. Nicolae, Craiova 800; Colecta dir. Cas. Asig. Soc. Deș. 615 ; Nicolae Petcu, Loco, 100 ; Maria ing. Rapoteanu, Loco, 500; Buhus D., Cluj, 100 ; Colecta Gh. Mihail, Tulgheș, 1200 ; Lepși G. II, Orăștie, 200 ; Teodor Stan, Arad, 20 ; Pr. Gherasim Bratoveanu, Ceamurilia de sus 100 ; Stan Jugănaru, Buzău, 864. **Total general 153.681.**

Pepinierele „Groza" Războieni, jud. Turda, oferă pomi roditori, vițe americane, trandafiri din cele mai bune varietăți, Puieți (port-altoi) pentru pomi roditori, eftin garantat și scutit de orice paraziți transmisibili și periculoși. Pepiniera este sub controlul statului și la toate expozițiile horticole a fost premiată cu cele mai mari distincții. Trandafirii botezați de M. S. Regele Carol II dintre care unul poartă Augustul Său nume iar ceilalți Duiliu Zamfirescu și Tandrețe se vor pune în vânzare în toamna 1938. Cereți catalog și oferta specială despre pomi și puieți.

Acordarea naționalității române
locuitorilor de origină română

De ani de zile asistăm la dăinuirea unei situațiuni bizare, ce s'a creat cătorva zeci de mii de români de origină, care din diferite motive au fost omiși la întocmirea listelor de naționalitate; pe când toți străinii domiciliați în România și-au aranjat cu explicabilă grijă situația lor sub raportul întocmirii listelor de naționalitate în țara unde, știindu-se minoritari, s'au silit să intre sub ob ăduirea legilor ca și naționalii

Astfel, asistăm astăzi la tristul spectacol, când românul se vede tratat ca minoritar. Și se întâmplă adeseori că odraslele românului etnic, dar lipsit de cetățenie, nu sunt primite în școlile statului.

Pentru a remedia această stare de lucruri, tristă și profund nedreaptă ce s'a creat acestor elemente românești, s'a întocmit un proect de lege de către d. deputat N. TICA, prin care se prevede acordarea naționalității române, în bloc, tuturor românilor de origină, care îndeplinind condițiunile de moralitate cerute de art. 1, vor fi trecuți, după serioase cercetări, pe tabloul-ajutor BENONE ANDRONIC care, ca o sfidare a comandamentelor naționale, s'a căsătorit cu o jidoafcă.

Se va replica, poate, că nu-i un pericol dacă un român clădește un cămin în tovărășia unei fiice coboritoare din Israel.

Noi socotim, că e și o rușine și un pericol, mai ales atunci când jidoafca are ascendent asupra soțului și-l determină să comită acte cari atrag opobriul public.

Pentrucă, știți ce a făcut comisarul-ajutor Benone Andronic ?

A adunat acasă mai multe familii de pistruiați — rude de ale sale — și a serbat, cu mare fast, PURIM-ul.

Unii cred a ști, că au mai fost la petrecania purătilor și alți funcționari polițienești, invitați de Benone Andronic.

Rugăm ministerul de interne să dispună anchetarea celor relatate de noi și să avizeze, apoi, la aplicarea unor drastice pedepse, pentrucă ceeace a săvârșit comisarul-ajutor dela Botoșani e un adevărat scandal public.

rile ce se vor alcătui de comisiunile instituite prin legea de față.

S'a prevăzut în lege înființarea unor comisii comunale și județene precum și menținerea actua ei comisii centrale de pe lângă ministerul de justiție. In aceste comisii vor lucra primarul, notarul, șeful secției de jandarmi, pretorul plășii respective, prefectul județului și însfârșit primii magistrați din Capitala județului, avându-se în vedere o dublă garanție: de a se înscrie toți cei omiși, apoi de a se verifica minuțios și imparțial drepturile celor trecuți în tablouri.

S'a prevăzut, însfârșit, acordarea beneficiilor legii și românilor veniți la noi ulterior, dar care astăzi admiși să stea în țară, își au un domiciliu stabilit în România.

Credem că odată aceste operațiuni terminate și acești români primiți în bloc în familia românească, chestiunea aceasta va fi definitiv închisă și imensul număr de dosare ce întunecă sălile ministerului de justiție, unde așteaptă cu anii o ipotetică rezolvare, va fi simțitor redusă.

Activitatea național-creștinilor
din jud. Vâlcea

R.-Vâlcii, 8 Martie. — *Zilele trecute a avut loc în orașul nostru o mare consfătuire a conducătorilor partidului național-creștin, organizația Vâlcea, sub președinția d-lui GOGU PLEȘOIANU-avocat. Primul a luat cuvântul d.* Gogu Pleșoianu, *arătând printr'o înnălțătoare apologie, măreția jertfei mucenicilor naționaliști* Ion I. Mota și Vasile Marin, *cari s'au sacrificat în Spania pentru Credința Creștină și Latinitate. La sfârșit s'au păstrat două minute reculegere pentru evocarea memor ei marilor dispăruți.*

A luat apoi cuvantul d. Tiberiu Anastasiu *vorbind despre personalitatea președinților partidului d-nii A. C. CUZA și OCTAVIAN GOGA.*

Au mai vorbit d-nii Sch tănescu *fost deputat,* Clavac *avocat în Zăbreni, avocat* Tănăsescu-Govora *fost deputat și P. C. Preoți* Gh. Prunescu-Călinești și Sacerdoțeanu, *cari au accentuat lupta cea mare la care suntem chemați și noi Vâlcenii, pentru Hristos, Rege și Națiune.*

A fost interesantă mărturisirea solemnă pe care a făcut-o țăranul Ion A. Mihalcea *din Bogdănești-Vâlcea, care făcând până deunăzi parte din gărzile țărăniste-comuniste ale d-lui Ion Mihalache și văzând minciuna, s'a retras energic de-acolo și a venit cu toată încrederea alături de național-creștini.*

A urmat apoi formarea echipelor de sacrificiu, la cari a aderat intreaga organizație. S'au făcut noui inscrieri în partid. La sfârșit s'au trimis telegrame d-lor A. C. CUZA, președintele suprem al partidului, OCT. GOGA președintele activ și d lui General Gh. Cantacuzino-Grănicerul.

Consfătuirea s'a terminat într'un entuziasm demn de toată admirația.

Sancționarea soc. „Săgeata"
din Constanța

Constanța, 9. — Impotriva nerușinatei exploatări a personalului societății „SAGEATA" din localitate am scris prin coloanele *„Poruncii"* mai multe reportagii, cerând d-lui *Guriță,* inspector să intervină silind direcțiunea acestei societăți să intre în legalitate și să impună respectul legii, care fixează ziua de lucru de 8 ore nu 12, cât se lucrează la *„Săgeata" în schimbul unui salariu mizer.*

In urma campan'ei noastre d. inspector al muncii *Guriță,* făcând o minuțioasă anchetă a stabilit temeinicia tuturor afirmațiunilor ce le-am făcut, cu privire la felul cum este exploatat personalul soc. „Săgeata" și a luat toate măsurile prin care să forțeze numita societate, să intre în legalitate.

S'a dispus cu acest prilej facerea unui contract colectiv între personalul de lucru și Direcțiunea „SAGEȚII", astfel că toate drepturile prevăzute în legea muncii să fie respectate, punându-se în felul acesta capăt unei nedrepte exploatări.

COZILE DE TOPOR

Nu se putea ca și de data aceasta să nu se tvească și cozile de topor, cu nenorocita lor codosenie. S'au găsit câțiva mișei, cari să joace așa cum dictează interesele societății, ale cărei nemernice slugi sunt. Aceștia, s'au declarat mulțumiți de starea de lucruri dela „Săgeata".

Toate intrigile și sforțările întrebuințate de directorul societății, pentru a paraliza acțiunea de revendicare a personalului au dat însă greș.

Cum era și firesc, respectul legii trebuia impus, și d. inspector al muncii, *Guriță,* a înțeles de data aceasta să facă dreptate. Astfel pentru azi 8 Martie, s'a fixat data când se va încheia contractul colectiv, între societatea *„Săgeata"* și personalul ei.

Incheerea acestui contract colectiv e un succes al campaniei noastre, de aceia am ținut să-l subliniem.

C. C.

Dela „Asociat'a comercianților,
meseriașilor patroni, funcționarilor particulari și lucrătorilor industriali din România"

Aseară s'a ținut o consfătuire a comitetului central al asociației comercianților, meseriașilor patroni, funcționarilor particulari și lucrătorilor industriali, pentru luarea deciziunii cu privire la întocmirea statutelor și îndeplinirea formalităților legale pentru ca asociația să capete personalitate juridică.

D. președinte Anghel Popescu a făcut o largă expunere asupra lucrărilor efectuate până în prezent.

D-sa dă citire statutului și programului de activitate al asociației, care sunt aprobate în întregime.

D-nii Ilie Paraschivescu, Istrate Andrei, Ion Filipovici, Manole Iacob, Dragomir Ștefan, Niță Ionescu și Marin Rădulescu au făcut diferite comunicări și propuneri.

Tribunalul din Timișoara,
a respins apelul consulului Totis

Pentru d. ministru al Belgiei la București

TIMIȘOARA, 8. — *Opinia publică cunoaște din reportagiile noastre, antecedentele procesului dintre primăria municipiului Timișoara și consulul belgian TOTIS, din localitate.*

In timpul revoluției din 1918, când Banatul a fost declarat republică, jidanul maghiarizat RUDOLF TOTIS, uzând de mijloace nepermise, cu ajutorul primarului de atunci a înstrăinat un imobil al primăriei, încheiând un contract fictiv.

Un decret al consiliului Dirirent a anulat toate vânzările de imobile cari aparțineau statului sau comunei, vânzări ce au fost aprobate de guvernul maghiar.

INDRAZNEALA CONSULULUI TOTIS

Adresându-se judecătoriei, primăria Timișoarei a câștigat cauza, urmând ca să ia imobilul, a cărui valoare este azi de circa 20 milioane, în primire.

Consulul TOTIS a protestat energic și fără nerușinare, atunci când angajații primăriei au curățit frontispiciul edificiului de pajura și coroana maghiară, introducând în acelaș timp și apel împotriva hotăririi judecătoriei, de punere în posesiune a municipiului.

Tribunalul Timiș Torontal, judecând zilele trecute apelul consulului TOTIS, l-a respins ca ne întemeiat și a confirmat hotărârea judecătoriei.

Activitatea d-lui RUDOLF TOTIS a fost și este de așa manieră, încât a format prea des obiectul cercetărilor Siguranței.

Spre uimirea noastră însă, acest dușman declarat al Statului român, mai este și azi tolerat în calitatea de consul al Belgiei.

Intrebăm pe d. ministru al Belgiei la București, dacă nu crede d-sa că este cazul să se ocupe puțin de isprăvile d-lui RUDOLF TOTIS?

Corespondența redacției

LIBRARIA „MOTRUL"-Regie. — Măsura luată de Bursă, este motivată oficial de lipsa de timp, pentru calcularea operațiunilor din cursul săptămânii. Este probabilă totuși și o manoperă jidovească, pentru a putea fi sărbătorit Sabathul. Vom verifica presupunerea dv. și vom reveni.

D-rei ANETTA PR. LACREȚIANU, *Gordinița Mehedinți.* — Poezia e bună. Noi însă nu publicăm decât versurile d-lor Vasile Militaru și Radu Bardă.

D-nei ANA PROCOPIE-DUMITRESCU, *Berceni.* Vom căuta să vă comunicăm ceeace ne-ați cerut.

D-nii ȘTEFAN ROMULUS-Dorohoi, prof. CONST. GH. BADEȚEANU - Craiova, CONSTANTIN PIETRINOIU-Tecuci sunt rugați a trimite două corespondențe de probă, pentru a putea decide asupra ofertei primite.

D. MIHAN M. înv.-Câmpeni, este rugat a trimite două fotografii pentru a-i elibera carnetul de legitimație.

D. MELNICOV TEODOR-Orhei, este rugat a-și comunica adresa precisă, pentru a-i trimite carnetul de legitimație.

D-nei MARIA CONSTANTINESCU-Treilescu. Observațiile dvs. sunt juste.

D-lui S. DELVIG-Brașov. Sugestiile pe care ni le dați vom căuta dacă va fi posibil să le punem în aplicare.

D-lui SAVU CONSTANTINESCU-Buzău. Expuneți din nou cazul și semnați. Pe urmă vom vedea dacă putem să vă încredințăm corespondența.

D-lui I. PREDA-Iași. — Poesia e bine închegată dar n'o putem publica din cauza cenzurii.

ULTIMA ORA

Partidul naţional-ţărănesc, izolat politiceşte

— Incadrarea politică generală pe linia naţionalistă.—Frământările interne şi lipsa unei conduceri energice unitare, au pecetluit soarta partidului d-lui Ion Mihalache. —

Felul în care se desfăşoară evenimentele politice interne, arată cu fiecare zi o tendinţă tot mai hotărîtă de izolare a partidului naţional-ţărănesc.

In adevăr, faţă de curentul naţional tot mai pronunţat, care a cuprins ţara dela un capăt la altul, toate partidele s'au plasat pe un plan politic ce urmăreşte în primul rând realizarea primatului naţional.

Partidul dela guvern care nu s'a abătut tot timpul guvernării sale dela o linie care să nu vină în contrazicere cu năzuinţele firesti ale naţiunei, vrea să se afirme azi, prin măsurile pe cari le preconizează, pe un plan şi mai accentuat în sensul satisfacerii doleanţelor României naţionaliste.

Nu mai vorbim de partidul naţional-creştin care a determinat el în cea mai mare măsură mişcarea de azi. după cum socotim inutil să pomenim de „FRONTUL ROMANESC" al d-lui Vaida Voevod, care a contribuit atât de mult la intensificarea mişcării naţionaliste.

Semnalăm însă cu bucurie poziţia precisă, adoptată din acest punct de vedere de partidul liberal de sub şefia d-lui Gheorghe Brătianu, care se manifestă dela un timp pe o linie tot mai hotărîtă în ceiace priveste necesitatea realizării primatului naţional, ca prim punct de plecare al inaugurării unei ere noui în politica ţării. Şi atitudinea aceasta afirmată de partidul d-lui Gheorghe Brătianu, este cu atât mai îmbucurătoare cu cât acest partid este un partid tânăr şi plin de vigoare, ce s'a mişcat întotdeauna numai pe o linie dictată nu de interesele politice, dar de realităţile naţionale.

Dar ceiace ar putea părea mai curios, însuşi d. C. Argetoianu a înţeles să imprime partidului ţărănesc de sub şefia d-sale, un program încadrat în imperativele naţionaliste ale ţării.

OSCILAŢIILE NAŢIONAL-ŢARANIŞTILOR

Prinşi în corsetul acestor realităţi româneşti, naţional-ţărăniştii încearcă zadarnic să se menţină pe linia unei democraţii perimate, izolându-se astfel de totalitatea mişcării politice din ţară. Incăpăţânarea aceasta a unora dintre fruntaşii acestui partid, a

avut darul însă de a ridica protestul acelora ce văd mai clar în realităţile politice. De aci s'a născut în sânul partidului naţional-ţărănesc, un curent a cărui opoziţie faţă de punctul de vedere oficial al conducerii, s'a accentuat tot mai mult, ajungând la o tensiune ce ameninţă însăşi unitatea partidului.

Şi astfel în momentul de faţă, conducerea oficială a partidului se găseşte strânsă între două tendinţe din a căror ciocnire nu mai poate azi să se ajungă la nici un fel de compromis prin adoptarea unei linii mijlocii. Ramura stângă a partidului şi maniştii cari s'au asociat cu ei, preconizează rămânerea pe o poziţie de intransigenţă democratică. Ramura dreaptă şi centrul pretind adoptarea imediată a unor puncte de program cari să fie în pas cu năzuinţele româneşti. Conducerea depăşită de frământările acestor două tabere, nu mai poate păşi la o formulă de realizare a unităţii partidului, care se izolează tot mai mult de ansamblul politicii româneşti.

Rezultatul va fi o destrămare definitivă a forţelor acestui partid, care totuşi a fost la un moment dat în cea mai mare simpatie a maselor şi care cu o conducere mai bine pregătită, ar fi putut rămâne un organism politic puternic. Izolat însă cum este azi, partidul naţional-ţărănesc nu mai are nicio perspectivă.

P. B.

A nins în toată Anglia

Londra, 8 (Rador). — In toată Anglia a căzut o zăpadă deasă în cursul nopţii de Sâmbătă spre Duminecă şi în parte în cursul zilei de Duminecă.

Numeroase drumuri sunt înzăpezite, mai ales în Scoţia şi în nordul Angliei.

Se semnalează numeroase accidente de automobil, însoţite de accidente de persoane, mai mult sau mai puţin grave.

In Belgia a luat fiinţă partidul popular flamand

Bruxelles, 8 (Rador). — Ieri s'au pus bazele partidului popular flamand, în care intră catolicii flamanzi cari alcătuiau împreună cu catolicii valoni Uniunea Catolică, partidul catolic unitar belgian.

Şef al noii grupări politice este senatorul Verbist.

In Mexico a început să se redeschidă bisericile

Mexico, 8 (Rador). — Un număr de 2.000 catolici au defilat la Cordoba, cerând redeschiderea bisericilor. Nu s'a semnalat niciun incident. Soldaţii patrulează pe străzile oraşului.

La Orizaba, două biserici au fost puse la dispoziţia credincioşilor, în cursul zilei de Duminecă. Ele au fost predate unor comitete de câte 10 fruntaşi catolici. Bisericile continuă să fie socotite proprietate naţională, administrate de ministerul de finanţe.

Publicaţii comuniste capturate în regiunea Malaga

Teneriffa, 8. (Rador). — *Agenţia Havas transmite:*

Postul de radio de aici anunţă că naţionaliştii au capturat în provincia Malaga o mare cantitate de publicaţii redactate în limbile arabă, franceză şi spaniolă, constituind propagandă comunistă.

Falangele Spaniole au organizat la Malaga primul centru pentru ajutorarea orfanilor din războiu

ROMANII
Voi cu inima creştină:
De pe ochii voştri rupeţi
Pânza'ntinsă de duşmani,
Nici un ac dela jidani!

O senzaţională măsură a lui Leon Degrelle

— Conducătorul rexiştilor belgieni demisionând după realegerea sa îşi va pune candidatu a succes v în toate oraşele din Belgia. El urmăreşte să se supună unui plebiscit al întregii ţări, provocând chiar dizolvarea Camerei. —

Bruxelles, 8. (Rador). — *Agenţia Havas transmite:*

Declaraţia „senzaţională" — după proprille sale cuvinte — făcută de d. Leon Degrelle, şeful partidului naţionalist „Rex", este destinată să agite în adevăr foarte mult cercurile politice belgiene.

D. Degrelle a arătat că, în executarea planului anunţat încă din

D. LEON DEGRELLE

luna Octombrie 1936, deputatul rexist Olivier, ales al capitalei, va demisiona împreună cu toţi deputaţii supleanţi ai acestui oraş, pentru a provoca noui alegeri parţiale.

„Le Pays Reel", oficiosul partidului „Rex" arată că această demisie este fapt împlinit. Ziarul adaogă: „Leon Degrelle se va prezenta în noile alegeri, singur contra regimului". El are însă în gând să demisioneze imediat după realegerea sa, pentru a ceda locul unui partizan şi pentru a-şi pune candidatura şi a se alege succesiv în toate oraşele principale ale Belgiei. In felul acesta, el urmăreşte pedeoparte să se supună unui „plebiscit" al întregei ţări, iar pe de alta să provoace dizolvarea Camerei şi să creieze o agitaţie prelungită.

Se pare că guvernul va încerca să dejoace această manevră. In adevăr, cazul a fost prevăzut şi s'a şi depus un proect de lege, redactat de primarul socialist Max, al oraşului Bruxelles, în care se prevede că „nu se impun alegeri parţiale", în vazul unor „vacanţe voluntare ale unuia sau mai multor mandate în Parlament". Proectul mai spune că dizolvarea Camerei este un drept care aparţine Regelui. Din cauza încetinelei lucrărilor Parlamentului, acest proect, al cărui raport a şi fost depus în comisiuni, nu a fost încă votat, dar el poate fi votat cu cea mai mare repeziciune la caz de nevoie.

Se afirmă că acest proect va fi prezentat Camerei poate chiar Marţi, după un consiliu de cabinet.

în cazul unor „vacanţe voluntare fi votată, şi în cazul când alegerile vor trebui să se facă, este probabil că d. Degrelle ar avea împotriva lui un candidat unic şi comun al celor trei partide reprezentate în guvern.

Un autobuz c. f. r. intră într'o fabrică

— Şase călători răniţi —

Autobuzul c. f. r. No. 93, la intrarea în comuna Gilău, de pe traseul Cluj-Oradea, a intrat în şanţul şoselei, lovindu-se puternic de florăria clădirii fabricei de spirt din această comună, sfărâmând-o.

In autobuz se aflau 14 călători dintre cari 5 au fost răniţi, iar altul mai grav rănit.

Călătorul mai grav rănit — având o fractură la coastă — a fost internat în sanatoriul Parc din Cluj, iar restul de călători răniţi au fost pansaţi. Taxatorul a fost deasemenea rănit.

Autobuzul a suferit pagube de circa 40.000 lei, iar la florărie de peste 10.000 lei.

Vinovat de accident este şoferul Goia Constantin, care se găsea în stare de ebrietate.

S'a deschis o anchetă de organele ceferiste.

O groaznică nenorocire în portul Bombay

Bombay, 8. (Rador). — Un pod mobil încărcat de lume s'a scufundat în portul Bombay.

Numărul victimelor nu este cunoscut, dar se arată că este foarte mare.

Mai mulţi membri din echipagiul crucişetorului „Emden", ancorat în port, au sărit în apă şi au reuşit să scoată din valuri 15 femei şi copii.

Foamea ţărănistă dela Iaşi

Eri, Duminică ,s'a ţinut la Iaşi o întrunire naţional-ţărănistă, pe care o relatăm în altă parte a ziarului. Adunarea s'a ţinut în cunoscuta sală Sidoli, ca să reînvie tradiţia de glorie şi de haz a cunoscutului circ. Au luat parte câteva sute de oameni ,aduşi cu obişnuita pâine şi inevitabilul pol plătit din cutia milelor dela sinagogi, câţiva şefi de organizaţii judeţene şi mai mulţi fruntaşi de mâna doua.

Am citit desbaterile adunării, publicate pe larg în ziarele iudeo-comuniste din Sărindar — ceeace este, firesţe, semnificativ pentru aderenţa lui Israel la politica iudeo-ţărănistă. Din această proză care nu se mai isprăveşte, am înţeles un singur lucru esenţial: foamea ţărănistă.

Intr'o vereme în care marea bătălie se dă pentru cucerirea poziţiilor ideologice, partidul naţional-ţărănist oferă ţării, sinistrul spectacol al unei organizaţii în care nu pâlpâe nici-o credinţă, dar care este gata să se sacrifice pentru ţară, dacă i s'ar da imediat guvernul. Pentru un partid care vrea să reformeze statul, după nu ştim încă ce concepţii marxiste, lipsa aceasta de ruşine este, într'adevăr, surprinzătoare.

Ar trebui să amintim aici, cu acest prilej, că regimul naţional-ţărănist a fost cea mai completă robie faţă de străinătate: controlul creditorilor străini cu expertul instalat la Banca Naţională şi atâtea numeroase concesiuni cari s'au făcut, punând ţara sub protectoratul capitalului străin.

Devalorizarea francului a secătuit depozitele ţărăniste dela băncile din străinătate. Foamea ţărănistă e o tristă şi scandaloasă constatare.

D. V. Antonescu va pleca la Ankara

VIZITA pe care urmează să o facă la Ankara, d. Victor Antonescu, ministrul nostru de externe, a fost fixată între 15-20 Martie crt.

Dezavuarea unui atac împotriva d-lui Iuliu Maniu

In ziarul „CAPITALA", Nr. 329, cu data de azi, în pagina a patra, subt titlul „ULTIMELE ŞTIRI", au apărut următoarele rânduri:

„D. Corneliu Codreanu, sesizându-se de un articol apărut într'un ziar de extrema dreaptă şi care conţinea un atac vehement împotriva d-lui Iuliu Maniu, a dat o circulară prin care dezavuează acest atac ca nereprezentând atitudinea partidului „TOTUL PENTRU ŢARA".

Precizăm, că dezacuarea nu se referă la ziarul „PORUNCA VREMII", ci la un articol scris de d. M. MANOILESCU şi publicat în recenta d-sale gazetă, care apare după amiază.

ŞTIRI ŞI POLEMICI

LA CONSILIUL de război din Iaşi au continuat şi ieri cercetările cu privire la agresiunea săvârşită asupra rectorului Universităţii din Iaşi, d. Traian Bratu. Neputându-se stabili culpabilităţi, cea mai mare parte din studenţii arestaţi au fost eliberaţi, rămânând închişi numai cinci studenţi.

Nici asupra acestora nu s'au găsit indicii temeinice de culpabilitate, aşa că în curând toţi vor trebui să fie eliberaţi. Greşeala este a autorităţilor poliţieneşti, cari au căutat pe agresori numai în rândurile studenţimii.

*

DIN CAUZA unor neînţelegeri ce s'au ivit în sânul corpului profesoral al Academiei din Cluj, d. dr. Dacea şi-a înaintat demisia din acest post.

*

D. N. COSTACHESCU, în adunarea naţional-ţărănistă dela Iaşi, a încercat să polemizeze cu Inaltul Patriarh. Intr'adevăr, şeful bisericii ortodoxe s'a făcut vinovat pentru discursul rostit la Senat şi în care a spus că OAMENII POLITICI ŞI CONDUCATORII DE PARTIDE AR TREBUI SA-ŞI REVIZUIASCA MENTALITATEA IN RAPORT CU IDEALURILE NAŢIONALE. D. N. Costăchescu s'a supărat din pricina acestor înţelepte cuvinte. Mai mult chiar, d-sa a spus că nu-şi poate rectifica mentalitatea. E bine să fie înregistrată această declaraţie care spune multe.

D. JEAN TH. FLORESCU, care a fost rechemat din postul de ministru al României la Madrid, va interpela, la Senat, guvernul cerând să i se răspundă care au fost motivele acestei rechemări. Am fi curioşi să cunoaştem şi noi aceste motive ; dar ne-ar interesa şi mai mult întrebările d-lui Tehaş.

*

D. ISTRATE MICESCU decanul baroului de Ilfov şi preşedintele Asociaţiei generale a avocaţilor români creştini, a conferenţiat Sâmbătă seara în sala Teatrului Naţional din Craiova despre „DREPTURILE ROMANILOR, IN STATUL ROMAN".

*

INCEPAND de azi, Camera ţine câte două şedinţe : una dela ora 4 la ora 7.30, şi alta dela ora 9 la ora 12 noaptea.

*

D. I. CAPAŢANEANU a vorbit pe undeva pe la Iaşi, ocupându-se de nouii naţionalişti cari, după cum se vede, nu-i prea fac mare plăcere. D. Căpăţâneanu era cel mai indicat să dea această lectură, dela înălţimea sa morală de escroc al pescăriilor statului. Dar să nu insistăm.

*

D. general PAUL ANGELESCU, ministrul armatei, a fost primit, astăzi, la prânz, în audienţă de lucru de Suveran.

*

CONSILIUL superior al oştirei a fost convocat pentru mâine dimineaţă, la ministerul armatei.

Consiliul are pe ordinea de zi: lucrările pentru caracterizarea ofiţerilor cari au dreptul la avansare.

Consiliul oştirei ţine şedinţă de patru ori pe săptămână: Marţea, Joia, Vinerea şi Sâmbăta.

*

JOI pleacă la Belgrad d. N. N. Săveanu, preşedintele Adunării Deputaţilor, pentru a lua parte la constituirea biuroului parlamentar al Micii Antante.

*

TALENTATA pictoriţă, d-na CONSTANŢA colonel BERTEA, soţia distinsului nostru redactor a fost admisă, pentru merite excepţionale, să urmeze cursurile de pictură la vestita Academie Regală „BRERA" din Milano.

*

D. DINU SIMIAN este un mare şi cunoscut tăbăcar în Râmnicu-Vâlcea. Cu banii pe care-i câştigă speculând ţărănimea, d. Dinu Simian se alege din când în când deputat iudeo-ţărănist. Nu e ruşine să fie cineva tăbăcar, dar e o inconştientă îndrăsneală, să mergi la Iaşi şi să pui la cale, stârnind zâmbetul ironic al tuturor, destinul universităţilor şi culturii noastre.

Prietenia dintre d. Dinu Simian şi fraţii Meyer, marii negustori jidani din Râmnicul-Vâlcea se cunoaşte. Totuşi d. Dinu Simian vorbeşte de naţionalism, când se ştie că argaţii săi politici scriu pe trotoare: moarte naţionaliştilor, iar avocaţii din organizaţia sa, în frunte cu Livezenii crefeldişti, votează contra românizării barourilor

*

LA MINISTERUL de finanţe se lucrează la un proect de lege pentru ratificarea acordului cu creditorii străini dela Paris, care împreună cu convenţia semnată, va fi depus în curând pe birourile Camerii.

*

După cum am anunţat, pe ziua de 11 Martie a. c. urmează să se redeschidă navigaţia între Călăraşi Port şi Silistra.

In consecinţă, dela această dată toate staţiile c. f. r. vor primi transporturi de mărfuri în trafic combinat c. f. r. cu N. F. R pentru portul Silistra cu tranzitare prin portul Călăraşi.

Staţia Călăraşi Port va expedia toate mărfurile ce are în magazie şi care au ca destinaţie portul Silistra sau tranzit Silistra.

*

CONDUCEREA partidului „TOTUL PENTRU ŢARA", care a dezavuat din primul moment agresiunea săvârşită asupra rectorului universităţii din Iaşi, a arătat că autorii acestui atentat, nu pot fi studenţi legionari. Dacă totuşi, s'ar dovedi cumva că ei sunt membri ai partidului „TOTUL PENTRU ŢARA", întreaga organizaţie de Iaşi a acestui partid, va fi înlocuită, iar conducătorii ei vor trage toate consecinţele. *

Sofia, 8 (Rador). — *Agenţia telegrafică bulgară transmite un comunicat în care arată că Duminecă s'au ţinut alegeri comunale în provinciile Plevna şi Stara Zagora. Aceste alegeri corespund principiilor enunţate prin manifestul regal dela 31 Aprilie 1936, în care se preconiza între altele participarea poporului la guvernarea ţării, după normalizarea situaţiei interne.*

La aceste alegeri au votat pentru prima oară şi femeile bulgare.

Pretutindeni, operaţiile au decurs în ordine perfectă, absolut fără niciun incident şi în mijlocul unei mari participări a alegătorilor.

Toate atacurile disperate ale comuniştilor dela Las Rozas au fost respinse

— Reacţiunea artileriei naţionaliste a fost imediată. Acţiunea tancurilor roşii a rămas fără efect. —

Avila, 8. (Rador). — *Agenţia Havas transmite:*

Guvernamentalii au încercat eri să rupă liniile naţionaliste din sectorul Las Rozas, urmărind să reia controlul întregei regiuni Coruna, care este ocupată de naţionalişti, dela porţile Madridului şi până la Las Rozas.

Atacul a început printr'un violent bombardament de artilerie, executat contra poziţiilor pe care guvernamentalii încercau să le distrugă sau să le neutralizeze. După această pregătire, trupele guvernamentale au năvălit, precedate de tancuri şi sprijinite de un bombardament rulant de artilerie şi de mitralierele care trăgeau focuri de anfiladă asupra liniilor naţionaliste, din poziţiile deţinute de miliţieni pe şoseaua Madrid—La Coruna, dincolo de Laz Rozas.

Reacţiunea artileriei naţionaliste a fost imediată. Tancurile guvernamentale nu au putut să se apropie nici la o aruncătură de grenadă de liniile naţionaliste. Inaintarea guvernamentalilor a fost oprită.

Peste o oră, miliţienii au încercat să dea un al doilea atac. De data aceasta, atacul a fost atât de şovăielnic, încât naţionaliştii l-au putut zădărnici cu cea mai mare uşurinţă. Guvernamentalii au lăsat pe teren numeroşi morţi şi răniţi.

Mai mulţi miliţieni guvernamentali au trecut din nou în liniile naţionaliştilor. Ei declară că moralul guvernamentalilor este foarte scăzut.

*

Salamanca, 8. (Rador). — Agenţia D. N. B. transmite:

Ieri dimineaţă a avut loc la Madrid o manifestaţie a Ajutorului Roşu internaţional. Manifestaţia a fost difuzată prin radio.

Unul din oratorii cari au luat cuvântul cu acest prilej a declarat că toate ţările „antifasciste", în strânsă legătură cu Ajutorul Roşu, au furnizat mari cantităţi de material de războiu modern, mitraliere, tunuri, tancuri, tunuri antitanc şi avioane.

Această declaraţie este socotită ca deosebit de semnificativă în lagărul naţionalist, în momentul când neintervenţiunea este la ordinea zilei.

Ultimul orator a fost comandantul brigăzii internaţionale.

Teneriffa, 8. (Rador). — **Agenţia Havas transmite:**

Posturile de radio naţionaliste au difuzat o proclamaţie adresată spaniolilor din zona aflată sub suveranitatea guvernului din Valencia, în care se spune între altele:

„Cei cari au atacat patria spaniolă, înrolându-se în armata roşie sub ameninţarea ordinelor primite, mai au încă timpul să arate căinţă şi pot să se încreadă în îndurarea noastră. Toţi cei cari vor continua însă să ridice armele contra noastră, vor fi respinşi fără milă. Străinii cari vor fi făcuţi prizonier cu arma în mână vor fi împuşcaţi cu toţii. Ceasul dreptăţii se apropie. Spanioli din zona roşie! Trupele din Spania liberă vor fi încurând lângă voi şi o nouă perioadă va începe. Trăiască Franco!"

Sf. Sinod a fost deschis

Azi la ora 10 dimineaţă, Sf. Sinod al Bisericii ortodoxe române a fost deschis. Inainte de deschiderea şedinţei s'a oficiat o slujbă divină în capela mitropolitană.

I. P. S. S. PATRIARHUL MIRON, I. P. S. S. NICOLAE BALAN al Ardealului, P. S. S. Vartolomeu *al Râmnicului.* P. S. S. Gherontie *al Tomisului,* P. S. S. Cosma *al Dunării de jos,* P. S. S. Ilarion Băcăoanul, P. S. N. Nifon Criveanul *şi arhiereu dr.* Filonet Ioan.

Din partea ministerului de Culte au fost: d. Victor Iamandi, *ministru şi* Pr. P. Partenie *secretar general.*

ŞEDINŢA

Imediat după terminarea sf. slujbe, membrii prezenţi ai Sf. Sinod au trecut în sala de şedinţe, unde ministrul cultelor a dat citire Mesagiului regal.

După aceasta s'a luat în discuţie adresa reprezentantului guvernului, care deţine ministerul cultelor, prin care se cere conducerii bisericii ortodoxe, luarea de grabnice măsuri, contra clericilor care în loc să aibă grija Sf. altar, fac politică.

Raportor din partea Sf. Sinod a fost I. P. S. S. NICOLAE COLAN al Clujului.

In replică, d. ministru al cultelor, a răspuns că prin scrisoarea trimisă, d-sa n'a înţeles altceva, decât să îndeplinească cu stricteţe, la ministerul pe care-l deţine, hotărîrile guvernului de a întrona „ordinea".

Sf. Sinod luând în deliberare chestiunea, a răspuns reprezentantului guvernului, că preoţimii nu i se poate refuza dreptul de a face politică, INSA O POLITICA A NEAMULUI ŞI A CREDINŢEI.

Au luat cuvântul : I. P. S. S. Patriarhul Miron, ministrul cultelor, I. P. S. S. Nicolae Bălan, P. S. S. Tit Simedrea şi P S. S. Vartolomieu.

Din discuţii s'a desprins formula următoare pe care a acceptat-o atât întreg înaltul nostru for bisericesc cât şi reprezentantul guvernului :

Preotul să nu facă politică în faţa sf. altar.

In afară de biserică e permisă politica neamului şi a credinţei.

Incidentele diplomatice

— D. Victor Antonescu va face azi un expozeu —

După o îndelungă informare, d. Victor Antonescu, ministrul afacerilor străine, a pus concluzii în incidentele diplomatice provocate — după cum susţin unii oposiţionişti — de participarea d-lor Fabriţius şi Ugo Sola la înmormântarea legionarilor Ionel Moţa şi V. Marin.

In şedinţa de azi a Adunării Deputaţilor d. ministru Antonescu va face un larg expozeu asupra acestei chestiuni, care va fi definitiv închisă, după ce i s'a dat proporţii aşa de mari într'o anumită presă.

Tipografia ziarului „Universul" str. Brezoianu 23-25 Bucureşti

Redactor responsabil Ch. Dumitrache

BIBLIOTECA CENTRALĂ a „ASOCIAȚIUNII" SIBIIU

6 pagini 3 lei

ANUL VI, No. 680

Joi 11 Martie 1937

Taxa poștală plătită în numerar conform aprobării Dir. Gen. P.T.T. No. 118.370/1934

Porunca Vremii

TRIBUNĂ ZILNICĂ DE LUPTĂ NAȚIONALĂ ȘI CREȘTINĂ

Abonamente anuale: Lei 1000 pentru instituții și sprijinitori; Lei 800 pentru orașe; Lei 600 pentru sate. Se primesc și abonamente pe 6 și 3 luni

Ori ce sumă se poate trimite prin Casa de economii și Cecuri poștale (CEC) astfel: ABONAȚII PENTRU CONTUL 1224; DEPOZITARII „ „ 10405

Director: Dr. ILIE RĂDULESCU

Redacția și Administrația: BUCUREȘTI I, Str. Sărindar 18

TELEFON: Direcție redacție 4.1853; Ad-ție, publicitate 4.1852

Noi nu putem să înfrânăm într'un fel sau altul manifestarea limpede a tagmei preoțești și nu putem să stânjenim preferințele tagmei preoțești față de un curent de gândire sau față de alt curent de gândire.

Există mișcarea comunistă dincolo de graniță. Preoțimea noastră știe ce înseamnă comunismul pentru Biserică, știe suferințele Bisericii surori din Rusia știe care ar fi urmările unui triumf al comunismului.

Atunci dați-i voie preoțimei ca cu gândirea ei politică, să se plaseze cu totul împotriva mișcărilor de stânga și să se afilieze așa numitelor mișcăride dreapta fiindcă dv. vorbiți și în gazete se scrie de „mișcările de dreapta".

***OCTAVIAN GOGA** (discurs la Cameră)*

Prin intransigență antisemită la România Românilor

Dacă jidanii ar fura mai puțin

Spuneam mai de mult, într'o pagină de cifre statistice, că bugetul țării noastre este mult prea comprimat față de nevoile unui stat de aproape 20 de milioane de suflete și mai ales față de mândria noastră de popor tânăr, dornic să edifice dintr'o țară bogată, o strălucită civilizație. 20—25 de miliarde buget anual, însemnează abia 1000 de lei de cap de locuitor. Ce să faci mai întâi cu această mie de lei? Să plătești funcționari, să faci drumuri și lucrări de artă, să îngrijești de sănătatea publică, să te înarmezi!? Puțin, foarte puțin! De ce însă atât de puțin când România e socotită țara cea mai binecuvântată din Europa? Nu suntem numai grânar al Continentului. Zăcămintele noastre de petrol, pădurile noastre nesfârșite, bălțile cu bogăția lor nevalorificată, fierul, aurul, cărbunii, în sfârșit toate darurile cu cari ne-a înzestrat Dumnezeu, fac din România o țară de invidiat. Atunci de ce totuși abia ne putem cârpi dela o zi la alta?

Starea aceasta de lucruri apare perfect explicabilă, dacă examinăm o clipă, serios realitatea și mai ales cifrele venitului nostru național.

Ce rezultă, într'adevăr, din cercetarea datelor statistice, ale venitului nostru național pe zece ani în urmă? Iată să le examinăm:

Venitul nostru național a fost în 1929 de 210 miliarde. Din cauza scăderii catastrofale a prețului cerealelor, pe piața externă, acest venit a scăzut la 122 de miliarde în 1934, rentabilitatea în agricultură, reducându-se la zero. N'au rămas în picioare — intacte — decât beneficiile din industrie, comerț și în oarecare măsură din speculația bancară.

Am arătat altădată cum se repartizează acest venit. Repartiție care explică suficient mizeria și sărăcia românească. Într'adevăr, cele 122 de miliarde, venit național al anului 1934, se împart astfel pe naționalități: ROMÂNI, 26 miliarde (2000 lei pe cap de locuitor, la circa 13.800.000 suflete românești), MINORITARI CREȘTINI, 15 miliarde (5000 lei pe cap, la circa 3 milioane de locuitori), JIDANI, 81 miliarde (40.000 lei pe cap de ovrei, la o populație de circa 2 milioane de jidani). Prin urmare în România un jidan câștigă de 20 de ori mai mult decât un pârlit de autohton valah. Dar nu aceasta ne interesează acum. Alta e problema pe care vrem s'o lămurim. Anume: socotind la 30% prelevațiunea pe care statul trebuie s'o ia din venitul național (sub formă de impozite directe, indirecte, taxe, etc.), bugetul general al României ar trebui să se ridice la un minimum de 36 miliarde anual. N'ar fi prea mult, fiindcă nevoile reale ale statului român ar pretinde un buget de circa 60 de miliarde. Oricum însă 36 de miliarde ar servi mai bine decât cele 20—24 de miliarde de azi (în cari intră și monopolurile și impozitul special pentru înarmare). De ce nu le putem totuși avea?

Răspund: fiindcă veniturile se sustrag dela impunere. Evaziunea fiscală se practică pe scară întinsă cu cea mai inconștientă nerușinare și EXCLUSIV DE CĂTRE JIDANI. De ce de către jidani? Simplu: Fiindcă pe câtă vreme bieții Români cu cele 26 miliarde pe an (2000 de lei pe cap) abia își pot duce viața, jidanii cu cele 80 de miliarde nu contribue aproape cu nimic la sarcinile statului.

Eu aș putea să dau aci o serie de exemple. Cazul jidanului, rafinor de petrol, BERGER, care, de unde acum câțiva ani n'avea după ce bea apă, azi este stăpân pe 7 blocuri în Capitală, valorând 200—250 de milioane, este tipic, dar nu și singular. Bergerii sunt pe toate drumurile, pe fiecare stradă în București. Socotesc însă inutil să mai exemplific un fapt notoriu, arhicunoscut de toată lumea: fraudele fiscale ale jidanilor. Fraude cari se ridică la 12—15 miliarde anual, și din care unii complici, Români, nu profită decât cu fărămiturile, cu miile, sau cel mult cu sutele de mii de lei, acolo unde se fură zeci și sute de milioane anual.

Să mai protestăm! Să cerem să se ia măsuri! N'am s'o fac. Mă mulțumesc să spun doar: alta ar fi situația țării acesteia, dacă jidanii ar fura mai puțin.

DR. ILIE RADULESCU

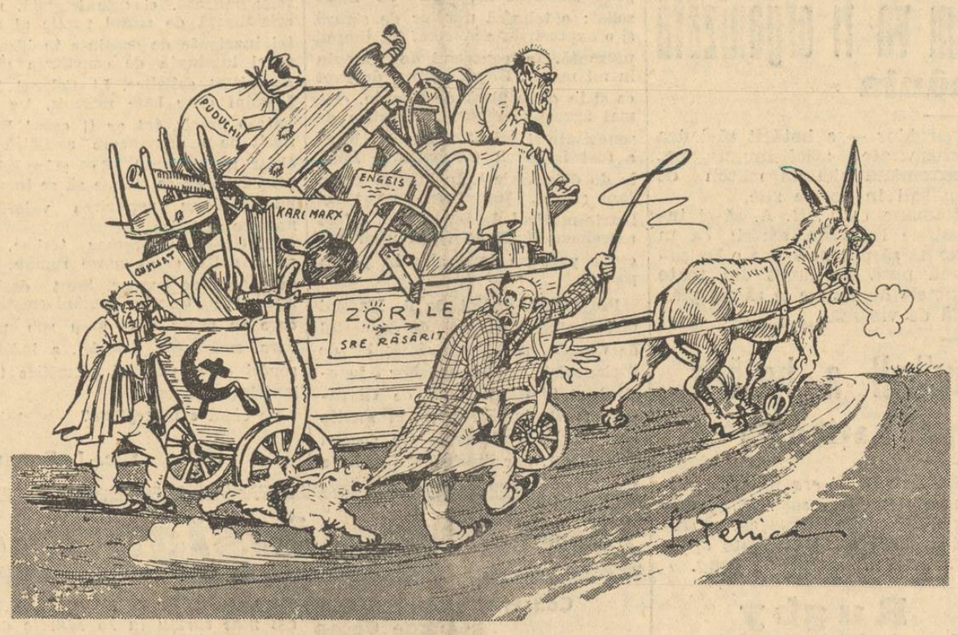

„Zorile", — ziarul cușer
Scris de Strul, Sochor și Ușer, —
Cu puduchi cu tot se cară
Dela noi în altă țară!

Însă câinele „Azor"
Îl înhață pe SOCHOR
Care-o sterge spre Rusia,
Făr' a fi plătit chiria:

— Puneți mâna pe tâlharul
Care fuge cu măgarul,
Că de nu, — pe veci se duce,
Fulgera-l-ar sfânta Cruce!

Răspuns unei „fete... ideale"!

de N. CREVEDIA

Articolele noastre în legătură cu examenele de capacitate la care se prezintă un număr de două ori mai mare de candidate decât al bărbaților, au avut, se pare, un ecou larg în massa noastră cititoare.

Am primit nenumărate scrisori, telefoane, sugestii verbale, etc.

Toată această corespondență ne-a venit, însă, exclusiv dela femei, doamne măritate și domnișoare. Asta înseamnă că dânsele mai ales sunt cele pe care le-au pus mai mult pe gânduri articolele noastre.

Ceeace însă m'a impresionat în deosebi, este faptul că toate, dar absolut toate distinsele mele preopinente, departe de a mă ocări pentru unele aprecieri tari pe cari le-am avut despre sexul de ghiocei — îmi scriu, dimpotrivă, pe un ton serios care ține să lămurim problema.

Și ceeace m'a impresionat și mai adânc e faptul că toate, dar absolut toate, încheie scrisorile lor astfel: VREM SA NE MARITAM, DOMNULE, DAR CU CINE? CACI NICI BAEȚII NU VOR SA SE INSOARE!

Imi rezerv să tratez într'un articol viitor această foarte gravă problemă creată în mare parte și de noi, sexul de... fier.

Până atunci, să încerc a răspunde unei domnișoare din orașul T., care-mi scrie între altele. Citez întocmai:

„Eu, Domnule ziarist, îndrăsnesc să vorbesc pentru altele, fiindcă pentru mine problema e apusă. Sunt bacalaureată de 2 ani, — se zice că sunt frumoasă și drăguță, adaugem că sunt cuminte (în sensul moral al cuvântului și al dragostei pentru carte), sunt sportivă, însfârșit tot ce se mai poate adăuga (minus dota), pentruca să pot fi numită o... „fată ideală".

„Părinții s'au opus dorințelor mele de a continua studiile; în loc ca peste un an sau doi, să fiu LIBERA, sunt nevoită să aștept mărinimia unui „făt frumos" (și care întârzie).

„Acestui „făt frumos" devenit să zicem soțul meu, cu câtă tărie ar trebui să-i formulez un răspuns când mi-ar pune o mică și foarte firească întrebare: „CU CE DREPT te înfrupți D-ta din agoniseala mea?" — am zis foarte firească... (pentrucă ar avea deplină dreptate); fete frumoase sunt nenumărate în țară și... sunt mult mai drăguțe FĂRĂ RIGORILE CĂSNICIEI.

„In desele popasuri ale gândului meu în jurul măritișului, mă întreb mereu cu ce drept ne facem noi (când la măritat), socoteală pe capetele băieților.

„C'o inexplicabilă îndrăsneală?! N'ar fi mult mai demn o EGALITATE în familie? N'ar fi scutite femeile de atâtea tragedii rezultate din accidentele căsniciei? De ce ne închideți în cămine conj. cu amăgeli „parfumate, dichisite, surâzând printre glastre cu flori".

„Câtă poezie, câtă frumusețe în ceeace spui D-ta, și câte DESILUZII în ceeace găsește cu adevărat o fată în căsnicie.

Să mai vorbesc de VIAȚA MINUNATA A STUDENTEI (natural a celei conștiente) IN COMPARAȚIE CU VIAȚA FETEI CARE VREA SA SE MARITE?! Cea dintâi, duce o viață pur intelectuală între cărți pe cari vastele biblioteci universitare le pune la dispoziție, camarazi și camarade cu influențe asupra sufletului și minții, cea de-a doua (MAI ALES DACA NENOROCUL O ȚINE LA TARA) duce O VIAȚA IMPOSIBILA, LIPSITA DE ORICE FARMEC...", etc., etc.

...Foarte bine, ideală domnișoară, că ai bacalaureatul — răspund eu. Bacalaureatul este un summum de cultură suficient pentru o fată care vrea să se mărite cu un bun negustor, cu un ofițer, cu un intelectual, care vrea să ducă altfel de viață decât aceea a sătencei ori a unei muncitoare.

Mă îngrozește însă dorința d-tale de a fi „liberă". Ce înțelegi d-ta, oare, prin această libertate, „fără RIGORILE căsniciei"? Știu. Să ai diploma d-tale, slujba d-tale, leafa d-tale!

Spuneam atunci și o spune toată lumea, inclusiv părinții d-tale, că menirea unei fete pe pământ este SA SE MARITE, în primul rând.

Domnișoară, moda asta a femeii studente, funcționară, profesoară, medic, avocat, etc — este de dată recentă. Noi credem chiar că toată insolubila turburare de care suferă lumea contimporană, se datorește faptului că femeile au ieșit din rosturile lor naturale și poate că vom încerca să aprofundăm cândva și această discuție.

(Continuare în pag. III-a).

Români și Românce!

Pentru

Christos,

Rege,

Națiune,

uniți-vă!

Invățăminte din experiența altora

Dacă politica este în adevăr o artă în materie de guvernare, ea nu este mai puțin o știință ce-și trage isvoarele din cunoașterea adevărurilor date la iveală de concluziile studiului istoric. Dincolo de însușirea artistică și de adâncirea științifică a învățămintelor istoriei, omul de guvern trebuie să aibă și un simț precis al evenimentelor pentru a putea prevedea mersul lor. Toți marii oameni politici, toți aceia cari au dominat epoca lor, au știut să se situeze în realitățile momentului orientându-se după mersul acestora și canalizându-le în sensul vederilor lor, fără a încerca să le contrarieze, nici să le abată brusc din calea pe care porniseră cu putere de torent. Numai în felul acesta au reușit marii conducători de popoare, marile figuri ale istoriei pe cari le admirăm astăzi socotidu-le ca determinante în evoluția popoarelor lor. Toți aceia însă, cari au nesocotit aceste legi naturale, aceia cari au crezut adică, în nestăpânita lor grabă de a domina evenimente ce depășeau puterile lor, că un curent puternic de ape se poate stăpâni printr'o simplă ridicare de stăvilar, au pierdut și au căzut sub violența valurilor cu energia înzecită de vremelnicul stăvilar ce n'a reușit decât să le adune și mai furioase în fața lui, pentru a-l sfărâma într'o bună zi printr'o simplă opintire de energie. Curentul oricărei ape se poate folosi nu printr'o zăgăzuire bruscă și intempestivă ci printr'o stăruitoare și pe îndelete captare a lui, într'o albie potrivită și puterii și cursului său normal, dar îndrumată nesimțit scopului pe care îl urmărește.

Europa este de mai bine de zece ani, frământată de o mișcare revoluționară naționalistă, ca urmare a epocii de destrăbălare și anarhie întronată imediat după război. Acolo unde această mișcare n'a întâlnit rezistența brutală a regiunilor ce nu mai corespundeau năzuințelor și simțirii popoarelor, revoluția s'a realizat firesc și fără nici o turburare, mișcarea de față fiind canalizată în sensul consolidării statului național și repunerii în toate drepturile firești, a națiunii. Așa s'a realizat revoluția fascistă în Italia, fără agitații și fără vărsare de sânge, așa cea național-socialistă din Germania și așa a fost posibilă înfăptuirea aproape nesimțită a regimului totalitar în Polonia. Curentul naționalist nu numai nu a fost contrazis dar a fost folosit în sprijinul ideii statului național și al realizării statului totalitar, canalizându-se spre binele patriei și al națiunii.

Acolo unde mișcării naționale firești, pornite din instinctul de conservare al națiunii, s'a opus forța brutală și nejustificată a unui regim ce nu mai corespundea voinții poporului, cum a fost cazul în Spania, curentul nu numai n'a putut fi înăbușit, dar el a izbucnit și mai violent, găsind izvoare de energie nesfârșită în simțirea generală a poporului spaniol și s'a transformat într'un război civil fiindcă ideea națională trebue să triumfe într'un stat național, cu orice preț și oricât de mari ar fi sacrificiile.

Poate cazul Spaniei nu este cel mai fericit ales fiindcă acolo este notoriu că la baza provocării a stat reaua credință a unor conducători oficiali lipsiți de cel mai elementar sentiment patriotic. Totuși exemplul nu este lipsit de învățăminte și el împune o adâncă și sinceră reculegere la acei oameni politici cari animați de dorința sinceră de a-și servi țara, pot greși în concepția pe care o au în ceiace privește soluția practică de dat unor evenimente ce acuză o stare prerevoluționară.

Adâncind învățămintele acestea pe cari le pun la dispoziție experiența altora, ei își pot da seama de greșelile lor și de ceiace ar trebui să facă dacă doresc sincer să-și servească patria.

Petru Bănescu

Intre putință și neputință

de ȘTEFAN IONESCU

Nimeni nu se mai poate îndoi că regimul democratic este pe punctul de a-și expia propriile păcate. După o epocă de totală ignorare a intereselor superioare de stat, care datează dela războiul până în zilele noastre, politicienii vor să încerce o îndreptare, vor să salveze regimul și să se salveze căutând a se adapta spiritului realităților românești. Or, se știe, aceste realități durează nerezolvate de atâta amar de vreme și dacă ele sunt pe punctul de a fi luate în considerare de guvernanții noștri, acest fapt se datorește numai împrejurării semnificative că aceste realități au fost până acum în stare latentă pe când azi, ele sunt pe punctul de a răbufni într'o formă foarte violentă și deci total anti-democratică. Toate marile probleme cari s'au pus guvernelor românești de rezolvarea cărora depindea consolidarea și închegarea statului și națiunei în granițele trasate de dreptatea milenară, au fost complet ignorate; oamenii noștri politici preocupându-se numai de problemele în imediată atingere cu partidele din care făceau parte sau cu interesele lor personale. Astfel am ajuns la situația de azi în care se caută un țap ispășitor în mișcările naționaliste și anume într'o anume mișcare care reprezintă cea mai impresionantă forță în viața politică a României. Or, această atitudine a guvernului este fără conținut pentrucă toată fierberea, toată nemulțumirea care clocotește în adânc și care se regăsește în mișcările naționaliste, nu vor putea fi evitate prin nici un fel de măsuri. Noi mergem pe un drum politic depe care nici un român nu se va întoarce pentrucă au fost dizolvate lojile sau pentrucă de va vota o nouă lege a utilizării elementului românesc în întreprinderi... Timpul a dovedit că guvernele democratice sunt incapabile să rezolve problemele mari ale statului și ale națiunei. Ceeace se încearcă este numai o manifestare de optimism a conștiinței lucide a unui agonizant. Deaceia. prima problemă care trebuia să fie rezolvată de primele guverne pe cari le-am avut dela unire este fără îndoială aceea a întăririi elementului românesc, a consolidării sufletului lui, dar care a rămas însă în integralitatea ei nerezolvată. Iar când s'a încercat ceva (legea pentru utilizarea personalului românesc în întreprinderi) totul a fost meschinizat și caricaturizat. (In legătură cu această problemă, care are foarte multe aspecte, este desigur și aceia a românilor de peste hotare adusă, zilele acestea, în discuția Camerei. de către d. prof. C. C. Giurescu).

Cu acest prilej s'a putut constata să guvernele noastre nu numai că nu au încercat să rezolve această problemă, dar chiar nici nu o cunosc!

Și e firesc să fie așa pentrucă o asemenea problemă nu poate interesa cluburile noastre politice. Ea, ca și celelalte fețe ale marei probleme a elementului românesc, nu pot fi rezolvate decât în cadrul unei guvernări în care guvernanții să reprezinte țara nu clubul.

(Continuare în pag. II-a)

Cămașa de forță

Cifrul bugetului general

Citind „Raportul la bugetul general al statului" al d-lui raportor general C. C. Zamfirescu, ne-am adus aminte de o butadă a d-lui prof. N. Iorga, într'o ocazie, când a fost informat, că doi profesori universitari scot o revistă de specialitate.

— „Cine? — a replicat informatorului, d. prof. Iorga — K. K. și Pi. Pi. scot o revistă de...?

Era, poate, numai un ghinion, că pe distinșii profesori îi chema C. C. X... și P. P. Y... Dar, dacă pe d. raportor Zamfirescu îl chiamă K. K. Z., nu poate fi nici un dezacord între coincidența unui nume predestinat cu debutul său de raportor general al bugetului.

Nu poate fi de mirare, de vreme ce la promovarea proiectului de buget general al statului pe 1937—38, s'au opintit d-nii K. K. Zamfirescu, Cacan-cic-offf Mircea, Simionescu Cristache, Leon Grigorescu. (D-nii D. Alimăniștean-u, M. Durma, C. Bursan, Gr. Oghină și întregul oficiu de studii al ministerului de finanțe, să ne ierte, că nu i-am încadrat în „cifrul inițial" al legii bugetare, de oarece noi știm, că ultimul cuvânt — la propriu și la figurat — l-au avut numai cei notați la locul lor, cei rămași în paranteză participând la întocmirea bugetului cu munca).

După votarea bugetului suntem informați, că se va da reprezentaților presei un banchet. Atunci, ce s'a ales de proiectul viitorului buget?

Citiți cifrul bugetului: K, K.! Z., C., M., S., C., L., G.!...

Biserica și vrajba politicei

de EC. GH. BUTNARIU

Firește, intervenția militantă a preoților în viața politică, poate să aibă acel caracter de învrăjbire, despre care vorbește comunicatul consiliului de miniștri.

Un rău serviciu acestui popor și Statului și mai ales o tristă abdicare dela înalta datorie pe care o are clerul, de a propovădui pacea și iubirea între oameni. Desigur, din acest punct de vedere, onoratul guvern are dreptate și nu ne îndoim că sancțiunile pe cari le propune sau le sugerează nu se referă numai la adversarii politici.

Dealtfel, chestiunea e foarte gingașă, fiindcă în ultima analiză, se reduce la întrebarea dacă preotul trebue sau nu să facă politică. Dacă are dreptul și datoria de a participa la viața politică a țării sale. Nu-i contestă nimeni dreptul elementar de a-și exprima votul său în alegeri, ca și oricare cetățean.

Dar pentru rigurosii cari merg până la rădăcina lucrurilor și cari știu că intenționea este nevoia viitoarelor manifestări în faptă, însuși votul preotului însumează începutul vrajbei. Căci exprimarea unui vot, este afirmarea unei atitudini politice, în favoarea unui anumit partid și împotriva celorlalte.

Secretul votului e numai o vorbă și nu se poate ca poporenii că nu știe de parte cui se află taica popa. Dar, în sfârșit dacă dreptul de vot nu i se poate lua preotului, cel puțin înregimentarea lui în partide politice și cu atât mai mult activitatea militantă în politică, poate să i se interzică. Incercări în senzul acesta s'au făcut. Mi se pare că răposatul Episcop de Oradea, Roman Ciorogaru, interzisese formal orice politică pentru preoții său. Nu știm cu ce rezultate. Credem însă că interdicția a avut un caracter pur platonic.

Se va ajunge astăzi după cererea onoratului guvern la un rezultat pozitiv?

Suntem în așteptare, cu o foarte firească curiozitate. Suntem siguri că cea dintâi obiecțiune care se va aduce, va fi inușî faptul evident, că revendicările preoțimii, n'ar fi fost încununate de biruință, dacă n'ar fi participat efectiv la viața politică a țării și ar fi rămas o massă amorfă din acest punct de vedere. Numai simpla solidaritate de corp, nu poate explica isbânzile preoțimii în ce privește drepturile lor la salarizare și noile precizări legale cari se fac sub ochii noștri. Dela excesivele pretențiuni, cari sunt însuflețite probabil de anumite resentimente recent căpătate, se va ajunge poate la ceva mai puțin. De pildă, la interzicerea manifestărilor publice și cu atât mai mult, la interzicerea zgomotoaselor îndemnuri directe, de luptă a unui partid contra altuia. Au fost și sunt asemenea cazuri. Dar de aici și până la acuzația că biserica a devenit o unealtă de luptă politică, este o distanță prea mare. Unealtă politică a fost și încă este dacă ne gândim la amestecul necontenit al politicianilor în treburile ei și la copleșirea diferitelor ei foruri constitutive de către oamenii unui anumit partid.

Dar unealtă politică în senzul luptelor fratricide, Biserica noastră n'a fost niciodată, nu este și nu va fi! N'a putut să fie și din pricina aservirei ei de către politicieni, dar și din pricina rostului ei ce prim factor de echilibru social, verificat printr'o veche și frumoasă tradiție. A! Dar această tradiție, mi se pare că e pricina adevărată a temerilor de viitor, pe cari le încearcă diferiții noștri politicieni. Căci, în vreme ce domniile lor se desrădăcinau din tradițiile acestui neam și se afundau tot mai mult în smârcurile internaționalismului iudaic și francmasonic, mergând până la imitarea maimuțărească a anticlericalismului din apus, Biserica singură, în ciuda sărăciei sale materiale la care fusese redusă de către aceeași politicieni pașoptiști, a rămas păstrătoarea comorilor românești, de credință ortodoxă și de simțire națională, în toată puritatea ei. Firește, nici nu putea să facă altfel. Ea se socotea în însuși rostul ei, pe când înaintașii bărbați politici, își explicau aceasta prin „caracterul anahronic" al unei asemenea instituții.

Iată însă că generațiile noui se întorc la acest anahronism, ca să găsească ceeace nicăiri nu putuseră găsi: credința care răstoarnă munții și călăuza nemitarnică printre toate problemele vieții și se gândesc, în deplin acord cu năzuințele Bisericii, să facă odată din *legea lui Hristos, însăși legea Statului.*

Foarte bine! Să nu facem din preoți politicieni și cu atât mai puțin demagogi cari predică ura, bătaia și asasinatul. Dacă oamenii sunt sinceri, acesta ar fi în sfârșit, un omagiu indirect adus Bisericii. Ar vrea să spue: măcar preoții să nu fie ca noi. Dar asta nu înseamnează că Biserica poate rămâne indiferentă și impasibilă față de viața multiplă a acestui neam câtă vreme este sufletul lui. Ea este luptătoare prin misiunea ei. Augustele cuvinte cari cer mereu o „Biserică vie", ar rămâne fără senz, dacă n'a fi pornit tocmai din conștiința acestui multiplu misionarism al Bisericii: caritate, patriotism, evanghelizare intensă a conștiințelor, moralizarea vieții sociale, imboldirea operelor de dreptate socială și așa mai departe. Și atunci, această Biserică nu poate sta nepăsătoare când de pildă eroul necunoscut — care este totuși român ortodox, fiu autentic al neamului nostru — își doarme somnul de veci fără crucea lui Hristos la căpătâi. Nu poate sta cu mâinile în sân în fața primejdiei comuniste, în fața invaziei iudaice care o insultă și-i tulbură credincioșii, în fața perfidiei masonice. De asemenea, nu

(Continuare în pagina II-a)

(Continuare în pag. II-a)

SPORT

Se apropie matchul cu Cehoslovacia

Vrem românizarea integrală!...

Se apropie matchul cu Cehoslovacia.

E cel mai greu examen pe care foot-ballul românesc îl dă în fața străinătății.

Se pune deci din nou problema românizării echipei naționale. Se pune însă mai grav și mai categoric decât oricând.

Ehipa care ne va reprezenta la 18 Aprilie trebue să fie INTEGRAL românească. Nu admitem nici o șovăire. Și nici un compromis.

Formula 8+3 nu mai este actuală. Ea n'a fost o formulă definitivă. Și nici nu putea fi definitivă. A fost numai o formulă de tranziție.

Astăzi nu se mai poate pune problema superiorității foot-ballului românesc asupra celui minoritar. Foot-ballul minoritar de dubioasă proveniență pestană a falimentat dezastruos în fața celui neaoș care era fatal să se îmbunătățească din zi în zi pentrucă departe de a fi un soccer de pur „clișeu" stereotip, deci static, foot-ballul românesc e divers și în continuă evoluție, e variat și susceptibil de noui transformări fericite, într'un cuvânt e dinamic și tumultos, cum dinamic și tumultos este și sufletul românesc.

Bâjbâind altă dată în întuneric, cu nesiguranța inerentă oricărei începuturi, foot-ballul nostru neaoș și autentic se poate făli de a fi complectat fericit elanul și temperamentul care-l caracterizează eri, cu rutina și cunoștințele tehnice pe care le-a câștigat astăzi.

De aceea este, credem, perimat să se mai polemizeze asupra acestei probleme. E un lucru cert că din punct de vedere pur foot-ballistic, deci chiar din punct de vedere pe care adversarii ni l-au contestat întotdeauna, în această privință, foot-ballul românesc este superior.

Din celălalt punct de vedere, din punctul de vedere al demnității și mândriei noastre valahe, imperativul românizării totale se impune astăzi mai pronunțat ca oricând.

Noi nu mai putem admite nici o discuție asupra acestei chestiuni. ROMANIA SA FIE REPREZENTATA CONTRA CEHOSLOVACIEI DE 11 ROMÂNI „PUR SÂNGE".

Acest punct de vedere nu este numai al nostru. Este al întregii masse sportive românești.

In numele ei cerem ca la 18 Aprilie, pe terenul O.N.E.F.-ului să apară 11 atleți români, pe care să-i recunoaștem cu toții, ca fiind ai noștri, pe care să-i putem încuraja cu tot sufletul și pe cari să simtă românește, să vorbească românește și — mai ales — să lupte românește.

Asta am scris-o pentru domnii federali.

An. M.

Balcaniada de atletism va fi organizată de România

Balcaniada de atletism înființată din anul 1930 și disputată în fiecare an a fost organizată până acum de Grecia, Iugoslavia și Turcia. In anul acesta ea va fi ținută la București în zilele de 5-8-11 Septembrie. Fondurile necesare vor fi puse la dispoziție de guvern.

Federația de football — în mod înțelegător — a hotărît să-i dea exclusivitate atletismului neprogramând nici un match de foot-ball în aceste zile.

Rămâne ca F. R. A. să-și intensifice lucrările, astfel ca în toamnă să putem vedea o Balcaniadă pusă la punct din toate punctele de vedere și să fie plăcută de vizionat.

Și Federația de handball a hotărît românizarea echipei naționale

D. colonel Em. Lupașcu, președintele F. R. Handball a propus și Biroul federal a admis, ca echipa României să fie compusă de acum înainte din 80 la sută jucători de naționalitate etnică românească și numai 20 la sută minoritari.

Este un mare pas făcut în acest sport, unde până acum, echipa României era formată numai din jucători sași. Propunerea d-lui colonel Lupașcu, ar trebui imitată și de celelalte sporturi. Aviz F. R. de ping pong.

Rugby

Sezonul oficial de rugby va fi deschis — în urma hotărîrii Comitetului Regional — la 21 Martie crt.

REZULTATELE LA PARTIDELE AMICALE DIN 7 CRT.

Viforul Dacia — T. C. R. 6—6
Sportul studențesc — Stadiul Român 12—12.

Dela Viforul-Dacia

VIFORUL DACIA convoacă la adunarea generală a secțiunei de atletism și cross-country pentru Joi, 11 Martie c., la ora 19.30 la sediul Asociațiunei din b-dul Regele Alexandru 57.

De asemenea în aceiași zi și loc însă la ora 20.30 jucătorii de basket și volley ball.

VIFORUL DACIA anunță că, antrenamentele sportive de toate felurile au loc în fiecare Joi după amiază între orele 16—18.30 și Duminica dimineață între orele 9.30—11.30 pe stadionul municipal al sectorului I Galben (șoseaua Ștefan cel Mare).

Primirea de noui membrii se face numai la ședințele de comitet ale secțiunilor, în felul următor:

Rugby: Marți între orele 20—21; Football: Marți între 21—22; Atletism, Cross country: Joi între orele 20.30—21.30; Basket-Volleyball: Joi între orele 20.30—21.30; Handball: între orele 20—21; Natația și Tir: Vineri între orele 20.30—21.30.

Răspuns cititorilor

— D. IONAȘ P. *(Cluj)*. Dintr'o eroare de repartiție, corespondența dvs. ne-a sosit prea târziu pentru a mai putea fi publicată. A fost însă interesantă și deaceea vă rugăm să continuați.

— D. GEORGE M. OANCEA, (com. Ionascu-Teleorman). Articolul dvs. e bun; nu e însă compatibil cu spațiul restrâns de care dispunem.

— D. FRANCISC BOIAN (New York). Mulțumim pentru interesantele dvs. corespondențe sportive. Trimiteți — dacă e posibil — și câteva fotografii de ale lui Toma Aurel.

— CORESP. (Câmpeni). Am primit „Intâiul concurs de sky în centrul Moților după ce rezultatele fuseseră publicate în gazete. Regretăm. Continuați totuși, dar mai concis.

ZI DE ZI

— FUZIUNEA Crișana-C.A.O. pe care unele ziare „de specialitate" o anunță ca pe o certitudine, este departe de a fi altceva decât un simplu și vag proect care are șanse să cadă, cel puțin tot atâtea, cât ca să se realizeze.

— COLȚEA, clubul speranțelor „verzi" a făcut două excelente achiziții în talentații jucători Ghenea și Voronețchi, ambii foști la Venus.

Colțea are șanse — și credem că va reuși — să câștige campionatul categoriei.

— *ERI, onorabila „Gazetă a Sperțurilor" care agonizează dezolant de când cu apariția unui ziar sportiv de 1 leu, a reușit totuși să realizeze vânzarea unui număr dublu de exemplare (28).*

Căutând să aflăm cauza acestui extraordinar succes, ni s'a spus că el se datorează faptului că în numărul de eri, George Fulga nu și-a mai scris foiletonul „romanului" sportiv „8 lunie"...

Acum se explică.

— *ZIARUL SPORTIV care se vinde simbolic cu 1 leu conține adevărate perle literare. Una dintre acestea a fost semnalată eri de un confrate. E vorba de comparația pe care o face în acest micuț și agranat ziar, ... Blaremberg (român, get-beget) între spectatorii matchurilor de football și SPECTATORII... concertelor muzicale. (Credeam că la concerte sunt auditori).*

Hotărât lucru: indivizii aceștia de 1 leu vor să revoluționeze limba românească.

Academia Română să fie atentă!...

— *SANDEL GOLDEMBERG MUNTEANU, cărula decedată revistă sportivă „Hip-hip-huo !"... a făcut un atât de reușit portret, n'a mai semnat, de câteva luni, nici un articol în Gazeta Sporturilor, al cărei director este.*

Motivul?

De când e romancier, George Fulga nu mai scrie articole.

— LUCIAN POPESCU speră să fie admis în competiția europeană a categoriei ușoare și să cucerească titlul.

Să dea Dumnezeu, însă nouă să ne fie permis a ne îndoi.

Din străinătate

Ciclism

MARTANO A CÂȘTIGAT CURSA MILANO-TORINO

Roma, 8 (Rador). — Eri a avut loc cursa internațională ciclistă pe distanța Milano-Torino. Au participat 93 de concurenți, printre cari s'au remarcat numeroși elvețieni și austriaci.

Primul loc a revenit italianului Martano, care a parcurs distanța de 254 km. cu media de 34,635 km. pe oră. Locul secund a fost ocupat de italianul Cancia la 4 minute diferența de primul clasat.

Regate

„FRANCE" A IEȘIT VICTORIOASA"

Milano, 8 (Rador). — *Cursa internațională de regate cu pânze organizată la Lido de Royal Yachting Club Italian, s'a terminat cu următoarele rezultate: Cupa Consiliului Provincial Economic Corporativ: (Seria 8 m.) a fost câștigată de regata „France" învingând 8 concurente.*

Cupa Sindicatului de Amatori (Categoria 6 m.) a fost câștigată de Brigne (Italia) contra 7 concurenți.

Premiul regal al Yachting Clubului Italian (categoria 8 m.) a fost câștigat de Dubhe (Italia) contra 11 concurenți.

Ski

CAMPIONII MONDIALI, ÎNVINȘI

Zuerich, 8, .Rador).—La Muerren a avut loc un concurs internațional de ski în cunoscuta regiune Kandahar. Cu această ocazie campionii mondiali de coborâre cu skiuri: francezul Emil Allais și germana Christl Cranz au fost învinși.

In cursa pentru bărbați primul loc l'a ocupat austriacul Willy Walcheu timpul 3 min. 56,4 sec. 2) Emil Allais (Franța) 3 min. 57 sec. 3) Romminger (Elveția) 3 min. 58 sec. 4) De Zogg (Elveția) 4 min. 04,6 sec.

In cursa pentru doamne elvețiana Erna Steuri a ocupat locul 1, cu timpul 3 min. 05,8 sec. 2) Christl Cranz (Germania) 3 min. 06,6 sec. 3) Barbara Bonn (Elveția) 3 min. 09 sec. 4) Meckean (St. Unite) 3 min. 09 sec.

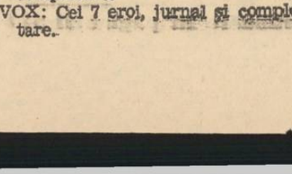

Mișcarea LITERARA și artistică

Cronica muzicală

Filarmonica: concertul simfonic cu solistul Imre Ungar (pianist orb)

O adevărată revelație pentru iubitorii de muzică din Capitală, de data aceasta destul de restrânși ca număr, a fost apariția pianistului orb Imre Ungar, la simfonicul de Joi, dirijat de d. Eg. Massini. Acest pianist, deja cunoscut de 3-4 ani, de cercurile muzicale europene, concertează pentru prima oară la noi. El posedă în cel mai înalt grad calitățile muzicale de mare solist: o tehnică uimitor de sigură și o expresivitate sinceră, tot timpul prezentă. In concertul de Chopin în mi minor, Ungar obține, de fapt ca și în orice piesă de Chopin, cele mai agreabile efecte pianistice de sonoritate și brio. Tot așa de „brio" a fost în Bach (Preludiu și Fugă în do diez major). In Mozart puțin cam greoiu, totuși interesant și foarte muzical. In Beethoven, a fost oarecum lipsit de vlaga unor accente patetice (mai ales în prima parte).

Programul dirijat de d. Massini mai conținea în afară de concertul de Chopin, un „Poem simfonic" de Stoianovici (un compozitor iugoslav) și Simfonia a IV de Glazunow (rus), lucrări cu mari merite de realizări orchestrale (în special Glazunow), dar lipsite de o unitate organică. Influențe din cele mai variate (Wagner, impresionism francez, cântecul popular slav) ne poartă imaginația prin meleaguri deja cunoscute, uneori interesant asimilate, alte ori destul de comune.

In ce privește pe dirijor, trebue să spunem că d-sa nu posedă calitățile unui șef, dirijor de simfonice. Muzicalitatea d-sale nu este intelectualizată, ci este brutală, necristalizată de suflul poetic al artei înaripate de credința în idealul ei și luminată de conștiința unei demnități artistice. Lt.-Colonel Eg. Massini doar bate măsura. De ar bate-o precis, tot ar fi ceva! Este lipsit de o convingere artistică și chiar puțin jenat de stângăcile sale. Iată de ce trebue să se înceapă odată cu revizuirea valorilor noastre artistice.

D. George Georgescu trebue, ca mare artist și ca mare român, să ia taurul de coarne. Sunt destui muzicieni tineri, români-creștini, care se sbate din greu sub povara, nedreapta dealtfel, a indiferenței celor puși să valorifice talentele românești.

Pe când o îndreptare?

Nic. I. Sarru

Dalles: „Muzica românească"

Conferința cu titlul de mai sus, anunțată a fi ținută, în cadrul conferințelor „Pro Arte", de marele nostru cărturar d. prof. N. Iorga, nu a avut loc, în schimb d. Em. Ciomac, înlocuind pe acela ce nimeni nu-l poate înlocui, a spus, sub forma unei improvizații, câteva cuvinte despre „Muzica românească" încercând mai mult să evidențieze anumite nume și să ignoreze — intenționat? — câteva alte nume de adevărată valoare muzicală, prezentă și viitoare.

A urmat un program artistic slab, cu excepția „Toccatei" magistrala lucrare a lui Enescu. D-na Augustin, canto și d. Ciolac, pian, s'au prezentat într'o formă care n'a prea făcut cinste instituției („Pro Arte" condusă de valorosul nostru violoncelist George Cocea) care, în trecut, ne-a dat prilejul de a auzi artiști care au meritat întotdeauna aplauze sincere.

Scăparea cu fața curată, se datorește, în ce privește ședința consacrată „Muzicii românești", d-lor V. Jianu, flaut, și Miron Șoarec, piano. Intr'adevăr, singurul nostru flautist cu reale însușiri artistice pe care nu le are nici un alt flautist român, este tânărul muzician Vasile Jianu, prim flautist-solist la Opera Română și Filarmonica. Cu minunata sa inteligență muzicală, cu calitățile sale de virtuoz al duiosului, dar dificilului instrument de vânt — flautul, — compozitorul Jianu este îndreptățit de a ocupa, cu succes și cu demnitate, catedra de flaut de la Academia Regală de Muzică din București, rămasă vacantă în urma pensionărei Maestrului Petre Elinescu, cântărețul cel mai duios al legendarei doine și fost profesor al tuturor flautiștilor români de înainte și după război, **Nic. J. S**

Răspuns unei „fete... ideale"!

(Urmare din pag. I-a)

D-ta, în cazul că te-ai decide vreodată să te măriți, vrei „egalitate" în căsnicie. Nici noi nu înțelegem altfel. O egalitate morală, desigur, fiindcă de o egalitate materială nu va putea fi niciodată vorba. Noi credem că va veni și la noi timpul când femeile vor fi readuse în cămin, la destinul lor natural. Până atunci, însă, și la noi și, în orice altă țară, în toate slujbele, în toate lefurile după care suspină sufletul matale fraged, VOR FI PLAȚI MAI INTAI BARBAȚII.

„Deziluzii" în cămin? Nu mă îndoiesc. In majoritatea cazurilor, însă, căminul este o grădină pentru doi soți cari se iubesc și se înțeleg Altminteri nimeni nu s'ar mai căsători, lumea întreagă ar fi un imens concubinaj, adică n'ar mai fi omenire pe pământ. (E drept, după La Rochefoucauld, „multe căsnicii sunt fericite, dar niciuna nu e delicioasă").

Mai vorbești matale de-acolo din orașul T. de „viața minunată a studentei, în comparație cu viața fetei care vrea să se mărite".

Nu-ți doresc această viață „minunată".

D-ta nici nu bănui prin câte privațiuni străbat toate aceste biete copile care vin la Facultate să învețe carte.

Anul acesta — încă un an din tinerețea care nu se mai întoarce, Domnișoară! — s'a dus...)

Ce fericite ar fi aceste fete să-și găsească un creștin al lui Dumnezeu și să scape de „minunea" acestei vieți universitare....

Toate fetele, toți băiații, am visat cândva să fim studenți — dar, vai, câte desamăgiri se întâlnesc în anii aceștia de Universitate!

Insfârșit, găsești matale că e un adevărat „nenoroc" să se mărite o fată „la țară, unde duce o viață imposibilă, lipsită de orice farmec".

Te înșeli, stimată fată ideală. Nici noi nu suntem integral de aceeași părere cu poetul Virgilius și nici cu bucolicul nostru Depărățeanu, dar să știi că și orașul cu Universitatea, cu teatrul, cu muzeul, cu cinema, cu Calea Victoriei, cu Tănase cu tot, este și el, vai, tot o invenție modernă.

Inainte vreme, fetele stau la țară, domnișoară, la moșie — și nu mai mureau. Și mai 'nainte vreme, stau în Castelul lor feudal, înconjurate de apă și de iubirea cavalerului.

In orice caz, eu, oricât îmi place să mă cultiv, aș prefera, dacă s'ar putea, să stau undeva la țară, să mă plimb prin vasta și divina bibliotecă a naturii, decât să mă închid aici, în biblioteca Academiei Române, între hârtoage...

N. Crevedia

Aspecte, insigne, comentarii

Concertul violoncelistului George Cocea

Violoncelistul George Cocea, va da un singur concert, Luni 2 Martie, în sala Dalles cu concursul la pian al d-lui Miron Șoarec.

In program: Bach, Boccherini, Popper, Fauré, Granados, Nottara și Davidoff.

Biletele la agenția artistică „Pro-Arte, calea Victoriei nr. 39, la Wagons-Lits Cook.

Spiritul nou

— *rodește spornic în noui cetățui literare. Mărturia vie a „Iconar"-ului cernăuțean nu e singulară.*

Iată acum „PLAIURI-le SACELENE" ale d-lui Victor Tudoran de la Satu-Lung, cari s'au schimbat îmbucurător la față și în esență.

Al doilea număr, apărut în noul și plăcutul format adoptat anul acesta, aduce în paginile lui nu numai tremurul viu al tinereții colaboratorilor săi dar — mai vizibil, mai manifestă — și vigoarea românismului creator în care înțelege să crească de acum înainte.

Semnează „PE MARGINEA UNEI ANIVERSARI" câteva cumpănite amintiri despre Cașina Română din Brașov și despre toate marile și liniștitele figuri mocănești ce au frecventat-o, d. prof. univ. GEORGE MOROIANU.

In trei poeme, ca trei scrisori de dragoste, (semn că poeții sunt tineri) și încearcă lira săcelenii Lucian Ducșoara, Victor Tudoran și Dimitrie Danciu.

Vlad Șeitan *desprinzând în „Două lumi" sensul creator al jertfei lui Moța și Marin, își mărturisește și gândul, ferm ca o amenințare, de a lupta pentru înlăturarea spiritului de căpătuială care a cuprins plaiurile săcelene.*

O amănunțită cronică săceleană scoate în evidență un orgoliu local dela care sunt de așteptat multe.

Ca și dela aceste „PLAIURI SACELENE" de altfel.

D-na Lucreția Petrescu

— ale cărei nuvele mărturiseau un matur talent literar și un deosebit dar de analiză psihologică, a trecut, după cele câteva reușite încercări dramatice, la roman.

D-sa a prezentat recent editurii **„Cartea Românească"** manuscrisul romanuului **„MĂRĂCINI"**.

E o carte a zilelor noastre, și va apare în curând.

Endymion

— *volumul de versuri de o fină și subtilă sensibilitate semnat de d. OVIDIU CALEDONIU va apare în editura „Pavel Suru", cel mai târziu la 15 Martie cor. Cartea se află acum în teascurile tipografiei, materialul fiind meticulos aranjat pentru o cât mai desăvârșită execuție tehnică.*

„Zarandul"

— revista dela Brad a d-lui *Cornel D. Rusu*, poartă, cu fiecare număr, în Țara Moților și pe toată valea Crișului Alb, slova nouă a întoarcerii în făgașul istoriei.

Menționăm din n-rul 9 dela 7 Martie: *„Verde și Negru"*, *„Două lumi"*, *„Glasul vremii"* și omagiul cald al editorialului pentru Ioan Creangă.

D. Pompiliu Preca

a tipărit de curând în editura Bucovina o „SCURTA EXPUNERE A FILOSOFIEI LUI VASILE CONTA".

Cărticica d-lui PRECA nu este numai un rezumat al filosofiei părintelui antisemitismului românesc. In paginele sale sunt și câteva cuvinte despre viața puțin cunoscută a autorului „Teoriei fatalismului" și o meritoasă încercare de aprofundare a adevăratelor temeiuri ale explicării materialiste pe care acesta o dădea lumii.

Deși lucrând în cadre prea strimte, d. Preca reușește totuși să facă loc și câtorva ascuțite observații analitice personale. Ceeace e încă prea mult, fiindcă învingerea greutăților comprimării materialului și prezentării lui făcea din volumul de mici dimensiuni al d-lui Pompiliu Preca o carte destul de bună.

„Viitorul"

— revista bisericească și didactică de sub conducerea d-lui prof. D. G. Boroianu, aduce în numărul 4 din 15 Februarie aceleași interesante desbateri ale problemelor bisericești la ordinea zilei.

Menționăm din bogatul cuprins: *D. G. Boroianu:* Se modifică? Nu se modifică?; *Ion G. Savin:* Revenirea la Mitropoliile istorice; *Arhim. Scriban:* Cum ne apărăm; *Pr. T. Chiricuță:* Pricini de îngrijorare; *Pr. C. G. Vartolomeiu:* Presa ca mijloc de luptă în general și presa noastră bisericească; *Pr. Ec. G. Comana:* O bucurie; *Preot Stavăr Popoiu:* „Viitorul" în al 25-lea an., etc. etc.

D. Constantin Daniilescu

— institutor pensionar din R.-Vâlcii, a tradus într'o frumoasă limbă românească volumul lui Joseph Chailley-Bert intitulat „TU VEI FI COMERCIANT!", în care sub firma atrăgătoare a unor povestiri sunt explicate toate secretele negustorului priceput.

Cartea este de un mare folos tuturor elevilor școalelor comerciale, pe cari îi îndemnăm să o cumpere.

Tot d. Constantin Daniilescu îngrijește de apariția la R.-Vâlcii a revistei *„Națională Vâlcii"*. Numărul 109-110 pe Ianuarie-Februarie 1937 cuprinde interesante articole despre „Boicotul (ocolirea) străinilor" ca arma înțeleaptă de luptă a românului, despre *„traiul săteanului"*, etc.

Mai dă d. Daniilescu în gazeta d-sale o mulțime de învățături creștine, sfaturi agricole și pentru sănătate, îndemnuri pentru economie și cumpătare cum și anecdote hazlii, versuri, folklor, etc.

Așa cum se înfățișează, *„Națională Vâlcii"* e una din cele mai bine întocmite gazete pentru sătenii și orășenii cu carte mai puțină, dornici să afle un sfat bun, pe înțelesul lor, sau o glumă sănătoasă.

Gazeta a împlinit, cu numerele despre cari vorbim zece ani de apariție. Cei mulți înainte!

Biserica și vrajba politicei

(Urmare din pag. I-a)

poate respinge oamenii cari vin să-l zidească locașuri sfinte, în vreme ce alții — cari au avut cele mai largi posibilități —

Iar când tineretul acesta, care poate greși uneori, dar care se și poate îndrepta, tocmai în virtutea vârstei, când acest tineret — după lupte îndelungate — isbutește să-L aducă pe Domnul nostru Iisus Hristos în Universitate, de unde-L isgoniseră savanții pașoptiști, când acești tineri cer călăuza duhovnicului, se declară naționaliști și creș-

ARO: Adolescență

tini, în loc să ia calea disperării comuniste, intră în sfintele locașuri pentru a se ruga și a se împărtăși cu Sfintele Taine, în vreme ce afară s'aud tărnăcoapele primăriei, când mai departe, acești tineri dau dovada jertfei supreme pentru credința și pentru neamul lor — ceea ce umple de fiori pe potentații rubiconzi ai huzurului democratic — Biserica noastră nu poate sta nepăsătoare, pentru că este în adevăr o biserică vie.

In sfârșit, când țara întreagă se redeșteaptă la vechea și mântuitoarea ei credință, de se cutremură hrubele masonice, ce fel de biserică ar fi această, ca să nu-și strige bucuria și să nu ajute cu toate puterile, această renaștere spirituală? *Desigur, mai presus de partide, mai presus de politică și de politicieni, dar în totdeauna alături de acei români neîntinați, cari merg hotăriți pe linia tradițiilor noastre naționale și ortodoxe.*

Gh. Butnariu

Intre putință și neputință

(Urmare din pagina I-a)

Așa că frumoasa discuție din Cameră, va rămâne încă, numai discuție. Iar tot ce va încerca să facă guvernul pentru elementul românesc va fi numai o tentativă a disperării democraților noștri. Să nu uităm că dacă, acum, *toate partidele politice se pretind* naționaliste, *chiar și național-țărăniștii nu se mai vor partid de stânga!, — este pentrucă pe toate aceste partide, valurile de românism cari încep să spumege, le vor înghiți, ca pe niște bărci neputincioase...*

Așa dar să nu așteptăm ca un guvern democratic să facă ceeace ar putea realiza numai un guvern pur naționalist. Dar nici nu trebue să disperăm pentrucă dacă azi suntem guvernați democratic nu înseamnă că și mâine, *va fi la fel...*

Ștefan Ionescu

DE LA O ZI LA ALTA

TEATRU

OPERA ROMANA: Carmen.
TEATRUL NAȚIONAL Oameni pe un sloi de ghiață.
TEATRUL REGINA MARIA: Cloșca
TEATRUL COMOEDIA: Ora H.
TEATRUL VESEL: Scurt circuit. Relache.
TEATRUL ALHAMBRA: Super Alhambra 1937.
TEATRUL LIGII CULTURALE: mat.: Cadavrul viu; seara: Și ei au dreptul la viață.
TEATRUL MODERN: Corbul alb.

CINEMA

CAPITOL: Misiunea brigăzii 41 și complectare.
ARO: Adolescență.
A.R.P.A.: „Simfonia Jazzului" jurnal și complectare.
ROXY: Misiunea brigăzii 41 și completare.
VOX: Cei 7 eroi, jurnal și complectare.
FEMINA: Paris și completare.
TRIANON: Strengărița cu Danielle Darieux, jurnal și completare.
FORUM: Dormitorul fetelor și Spanioliția.
MANON: Marinella și Tavernele din San-Francisco.
OMNIA: Bestia umană și Nitchevo.
FRANKLIN (Ateneul Român): Omul cu două fețe și Mesagiul către Garcia.
CITY: Macul roșu și Studentul cerșetor.
DARLY: Regele femeilor și Rin-tin-tin salvator.
MODEL: Agentul special și Extraordinarul Joe.
BARCELONA: Revolta de pe Bonty și Femeia vagabondă.
CENTRAL: Fantoma din expresul 6; Cardinalul Richelieu și revistă.
COTROCENI: Orașul păcatelor și In umbra scaunului electric.
DIANA: Suflete sbuciumate și Michel Strogoff.
DICHIU: Diavolul alb și Domnișoara Lili.
MILANO: Taras Bulba și Ultimul mohican.
ORFEU: Dărueste-ne noaptea; Puterea destinului și Mickey Mause colorat.
TRIUMF (Griviței 335): Nu sunt vinovat cu Varner Baxter și Contrabandiștii de opiu cu Varner Oland.
PACHE: Băetana și Distrugătorul.
VOLGA (Dorobanți): Port-Arthur și Un sărut fatal.
DORY: Siberia de azi, Războinarea calului Tarzan și trupa Liliacul.
IZBANDA: Țiganii, jurnal și completare.
LIZEANU: Drama dela Mayerling și Fiica rebelului.
FLORIDA (B-dul Ferdinand 115): Supremul sacrificiu și Drumul spre ocnă.
PAX: Pionierii vestului și Confetti.
MARCONI: Regina junglei, Valsul șampaniei și revistă.
UNIC (Filantropia): Antonio Adverso și Aur chinezesc.

RADIO

MARȚI, 9 MARTIE 1937

14.30. Continuarea concertului.
15.00. Ultimele știri. Bursa cerealelor.
18.00. Concert de muzică de dans (discuri).
19.00. Ora. Mersul vremii.
19.02. Lectură din volumul „Viață de câine" de C. Ardeleanu.
19.20. Muzică variată (discuri).
20.00. Cronica științifică de prof. Chr. Musceleanu.
20.20. Concert de muzică distractivă și românească al Orchestrei Grigoraș Dinicu, transmis dela Restaurantul „Continental".
21.15. Congresele culturale organizate de Echipele Studențești, de C. Ifrim.
21.30. Concert simfonic al Orchestrei Radio, dir. de Jean Clergue. Paris).
22.30. Radio jurnal. Sport.
22.45. Continuarea concertului simfonic.
23.20. Concert nocturn al Orchestrei Petrică Moțoi, transmis de la Restaurantul „Mircea".
23.45. Jurnal pentru străinătate în limba franceză și germană.
23.55. Ultimele știri.

MIERCURI, 10 MARTIE 1937

6.30. Deschiderea emisiunii. Gimnastică ritmică. Radio jurnal. Concert de dimineață (discuri). Sfaturi gospodărești și medicale.
7.30. Inchiderea emisiunii.
13.00. Ora. Culturale. Sport. Cota Dunării.
13.10. Concert de prânz al Orchestrei Radio.
14.10. Radio jurnal. Ora. Mersul vremii. Bursa. Știri interne și externe.
14.30. Muzică distractivă vocală (discuri).
15.00. Ultimele știri. Bursa cerealelor.
18.00. Ocolul pământului în 60 minute de muzică (discuri).
19.00. Ora. Mersul vremii.
19.03. Istoria Muzicii: Muzica italiană (IV). Compozitori contimporani. Explicațiuni de Emanoil Ciomac.
20.40. Un strălucit jurist orator: Toma Stelian, de I. Valjean.
21.00. Concert de seară al orchestrei de salon Radio, dirij. de D. Teodoru.
21.45. Mircea Lazăr, canto.
22.05. Continuarea concertului orchestrei de salon Radio.
22.30. Radio jurnal. Sport.
22.45. Quartetul de balalaici „Baical", condus de Boris Cernigov.
23.25. Muzică distractivă (discuri).
23.45. Jurnal pentru străinătate în limba franceză și germană.
23.55. Ultimele știri.

Viața politică

La Cameră

S'a votat legea agriculturii pe articole

Ședința s'a deschis la ora 4, sub președinția d-lui N. N. Săveanu. Pe banca ministerială, d-nii V. Sassu, M. Negură și T. Moșoiu.

La sumar, d. Constantinescu-Bordeni spune următoarele:

IARAȘI ȘI IARAȘI CAMAȘILE GALBENE

„Parchetul de Prahova, care este condus de un domn prim procuror, magistart integru și distins, care nu știe decât de lege și care înțelege să execute circulara, pe care dv. ați dat-o publicității, în interesul păstrării ordinei publice, a dat dispoziții să se dreseze acte de dare în judecată tuturor preoților din satele, cari aparțin plășilor în care s'a luat jurământul pe cruce cetelor de arcași, de sub conducerea d-lui Petre Bejan".

D. V. P. Sassu, ministrul justiției, promite că va cerceta întrucât relatările corespund adevărului.

CUVANTAREA D-LUI RADIAN LA LEGEA AGRICULTURII

D. AL. RADIAN, fost subsecretar de stat, luând cuvântul la legea pentru organizarea agriculturii, a rostit o cuvântare din care extragem câteva pasagii edificatoare.

„Criza agricolă dela noi a fost provocată de cauze de două feluri: cauze externe și cauze interne. Din nenumăratele cauze externe am putea să rezumăm pe cele principale și anume dezvoltarea unei agriculturi excepționale de importante și calitativ și cantitativ, în Statele Unite ale Americei, și tendința de autarhie a țărilor europene, care au fost silite să-și continue și după război economia dirijată care au făcut-o în timpul războiului din nevoile de aprovizionare.

„Acest fapt a creiat în cele mai multe țări din Europa o agricultură capitalistă. Agricultura fiind foarte rentabilă, din cauza regimului artificial de protecție, în special a regimului vamal și a unor mari ajutoare din partea statului — lucru care la noi de cele mai multe ori a lipsit — această rentabilitate mai mare decât în alte ramuri de producție a atras pe mulți. Din cauza aceasta am asistat în țări ca Germania, Franța, Italia, la desvoltarea unei agriculturi capitaliste. Orășeni cari nu avuseseră nimic deaface cu agricultura, cari prin tradiție, prin ocupația lor de până atunci nu erau legați de pământ, au venit la țară, au făcut importante investițiuni de capital, tocmai în nădejdea unei remunerații mai bune a capitalului lor investit. Ca o consecință s'a creiat în aceleași țări o industrie de mașini care găseau chiar la ele în țară un debușeu foarte important.

„La aceste condițiuni de ordin extern s'a adăogat o serie întreagă de condițiuni de ordin intern. Dela o țară agricolă de mari proprietăți am trecut la o proprietate juridică parcelară. Această proprietate avea dezavantajul pentru o țară exportatoare de a nu corespunde regimului de mare cultură obligator aproape pentru țările care voiau să-și menție situația lor de țări exportatoare de cereale.

Pentru statul român după expropriere se punea clar problema organizării proprietății ca să poată corespunde regimului juridic impus de nevoile sociale, regimul economic care era regimul de mare cultură, regimului impus de situația noastră de țară exportatoare.

„Trăim într'o epocă în care egoismul național se manifestă categoric și își afirmă curagios revendicările lui. Acest curent a impus modificarea concepției avută până acum față de industrie, ducând la un control cât mai sever al utilizării brațelor românești în industria națională.

Ce rezutlat va produce această reformă, dacă, acolo unde etnicul, atât prin profesiunea locuitorilor, cât și prin viața pe care o duc și proporția pe care o exprimă, este mai bine reprezentată decât în masele orășenești, dacă tocmai acolo etnicul ar fi neglijat? Ce posibilitate de realizare ar avea politica naționalistă la noi, dacă, în primul rând, nu s'ar asigura țăranului, care reprezintă 90 la sută din populația țării, care reprezintă acest rezervor din care se alimentează energiile conducătoare ale Țării Românești, dacă nu i s'ar asigura condițiile în cari exercițiul profesional să-i asigure dela început posibilitatea de trai, durată în timp până la o epocă mai bună?"

Ședința se ridică la ora 8.

REPREZENTANTUL „FRONTULUI ROMANESC"

D. ADAM IONESCU, a rostit următoarele:

„Proectul are o deosebită importanță, deoarece agricultura este principala îndeletnicire a 85 la sută din populația țării.

„Dela prima împroprietărire dela 1864 și până la reforma agrară din 1921, problema avea un aspect social, era o chesttiune agrară, nu agricolă, din cauza repartiției injuste a pământului.

„Azi 90 la sută din pământul țării este în mâna muncitorilor.

„In trecut agricultura a fost tratată cu o vitregie condamnabilă. Astfel pe când Industria are un credit care fiinteză din 1925, legea creditului agricol de abia acum a fost votată.

„Bugetul agriculturii reprezintă de-abia 2 la sută din bugetul general al statului. Taxele de export care ajunseseră până la 40.000 lei vagonul de grâu și 10.000 lei un cal, au apăsat greu asupra agricultorului.

„Proectul actual codifică diferitele dispoziții răzlețe și folosește pentru îndrumarea agriculturii materialul bogat strâns de predecesorii d-lui Sassu, la ministerul agriculturii: Ionescu-Sisești și Voicu Nițescu.

„Este bine că se încurajează crearea unei proprietăți mijlocii, de 50 ha. Socotesc însă că întinderea aceasta ar trebui să varieze, fiind mai mică la deal și munte, și mai mare la șes și în special în regiunea de colonizare.

„In privința îndrumării trebuește să se recurgă mai mult la sfaturi și exemple și în special stimulat interesul agricultorului prin avantagii fiscale și de credit. Dar principalul mijloc de încurajare va fi o bună valorificare a produselor agricole, care se poate obține prin libertatea deplină a comerțului de cereale. Deasemenea trebuesc desființate trusturile și cartelurile care scumpesc viața și crează acea disproporție între prețul produselor agricole și industriale. Acestea sunt observațiunile pe care le fac asupra proectului de lege în numele Frontului Românesc".

ȘEDINȚA DE NOAPTE

Ședința de noapte se deschide la ora 9.20, subt președinția d-lui Săveanu, în prezența d-lui V. P. Sassu, ministrul justiției.

Fac comunicări d-nii Huditză, Constantinescu - Bordeni, Cârlan, Giurescu, Iosifescu, Tănăsescu.

Se trece la votarea pe articole a proiectului de lege pentru organizarea agriculturii. Sunt votate articolele 1—60.

Ședința se ridică la ora 11 jum. Azi, la ora 4, ședință.

Senatul

S'a votat legea învățământului universitar

Ședința s'a deschis la orele 4 sub președinția d-lui C. *Alimănișteanu.*

Pe banca ministerială d-nii: *dr. C. Angelescu, I. Nistor, D. Alimănișteanu, Fl. Ștefănescu-Goangă.*

D. prof. N. BANESCU, arată că în ședința precedentă d. dr. Dainelopol a declarat că demisionează din Senat din cauza unor nemulțumiri provocate de modul cum a decurs votarea pe articole a legii învățământului superior. D. Bănescu a cerut ca demisia d-lui Danielopol să fie respinsă prin aclamații.

La această propunere s'au asociat d-nii: Al. Săndulescu, C. Stoicescu, Dr. Hurmuzescu, D. R. Ioanițescu, Gr. Gafencu, Eftimie Antonescu.

Senatul a respins prin aclamații demisia d-lui dr. Danielopol.

COMUNICARI

D. IULIU MUMUIANU, adresează o comunicare d-lor miniștri: al educației naționale și al internelor, cu privire la o scrisoare a unui elev jidan dela liceul „Gh. Lazăr".

D. AL. SAMOIL a adresat o comunicare d-lor miniștri: al sănătății și al educației naționale prin care arată că d. prof. dr. Ion Jianu din cauza nedreptăților ce le-a întâmpinat în învățământul superior este silit să părăsească țara. D. Samoil întreabă pe d-nii miniștri respectivi care este cauza nemulțumirilor d-lui Jianu, pentru care părăsește țara?

O VOCE: E o mare pierdere pentru chirurgia română.

Tot d. Samoil a mai adresat o comunicare d-lui ministru al comunicațiilor prin care cere să se facă dreptate proprietarilor de autocamioane și cari întruniți eri într'un congres au cerut: să li-se mențină dreptul de a-și exercita profesiunea, circulând liber pe toate șoselele țării.

PROIECTE DEPUSE

D. ministru I. NISTOR, depune următoarele proiecte de legi:

1) pentru ratificarea unei convenții poștale,

2) pentru deschiderea unui credit extraordinar de 18 milioane pe seama ministerului de finanțe,

3) pentru deschiderea unui credit extraordinar suplimentar pe seama ministerului cultelor.

4) pentru deschiderea unui credit extraordinar cu acoperire specială de 140 milioane pe seama ministerului de finanțe.

LEGEA INVAȚAMANTULUI SUPERIOR

Se intră apoi în ordinea de zi: continuându-se discuția pe articole a proectului de lege pentru modifcarea unor dispoziții din legea învățământului superior.

Se ia în discuție art. 11, 30 și 36, cari au rămas în suspensie din ședința de Sâmbătă.

Proiectul este luat în considerare și apoi votat în totul cu bile.

LEGEA CREDITULUI MEȘTEȘUGARESC

Se intervertește ordinea de zi, trecându-se la discuțiunea generală a proiectului de lege pentru înființarea Institutului Național de Credit al meseriașilor.

D. LAURENȚIU OANEA, arată că proiectul este binevenit și crede că în curând se vor observa foloasele lui, printre meseriașii români, harnici dar lipsiți de mijloace.

D. AL. SAMOIL, ocupându-se de proiect arată situația grea a meseriașilor, lipsiți complect de credite. Din toate creațiunile lui Nenițescu dinainte de război, asupra rezolvării problemei creditului meșteșugăresc, n'au mai rămas azi decât două bănci: una la Galați și alta la Pitești.

D. Samoil critică apoi unele dispoziții prevăzute în proiect.

Ședința s'a ridicat la ora 7 seara, viitoarea ședință la orele 9 seara.

ȘEDINȚA DE NOAPTE

Ședința se deschide la ora 9 jum. sub președinția d-lui AL. SANDULESCU.

Pe banca ministerială d. ministru ION NISTOR.

Se discută în continuare proectul de lege a organizării creditului meșteșugăresc.

Ședința se ridică la ora 11.45.

Azi ședință la ora 10 dim.

Politice

MEMBRII organizației național-creștine din culoarea de Verde sunt convocați a lua parte la dunarea generală ce va avea loc Miercuri, 10 Martie orele 9 seara la sediul organizației din calea Griviței 217.

Comitetul de conducere al culori și comitetele de circumscripții sunt convocate pentru orele 8 seara.

*

Comisia superioară a contingentării lucrează la repartiția supra-cotelor la import pe trimestrul I.

Aceste lucrări vor fi terminate Miercuri.

Până atunci, d. TECAU a dat dispoziții să se interzică intrarea la direcția reglementării comerțului exterior a publicului, parlamentarilor, ziariștilor, etc.

Această măsură este absurdă și suspectă, pentrucă noi știm, că la domiciliul onoraților membri se fac intervenții, iar la contingentare se poate face un control, cel puțin din partea unora dintre gazetari.

Credem, că d. TECAU ar trebui să lucreze cu ușile și ferestrle deschise, ca să mai fie aerisite anumite svonuri, devenite legendare pe piață.

Ar fi timpul deci, ca d. Tecău să arate cine este și ce vrea.

D. ministru VALERIU POP nu are nimic de spus?

Dar d. LOBONȚIU?...

*

Ieri s'a ținut ședința comisiei de legislație fiscală a Camerei. A fost luată în discuție, cu acest prilej, legea taxelor de consumație.

In urma discuțiilor ce au avut loc, art. 4 și 5, din lista nr. 3, cu privire la fierul laminat, s'au unificat, fixându-se o taxă de 1.15 lei la kgr.

Art. 8 s'a modificat în sensul, că se acordă o reducere de 20 la sută asupra stocului de bumbac, care se află în fabrică ori în magazie, dacă va fi declarat în termen de 10 zile dela publicarea legii în Monitorul Oficial.

Congresul Organizației național-creștine dela R.-Sărat

Duminică a avut loc la R.-Sărat o impunătoare manifestațiune românească, cu prilejul congresului organizației locale a partidului național-creștin. Au participat toți președinții comitetelor comunale, însoțiți de numeroși săteni, cari au manifestat pe străzile orașului în cântecile lăncierilor și în aclamațiunile călduroase ale cetățenilor.

Congresul a avut loc în saloanele Clubului central a partidului, impodobit frumos cu zvastice și drapele tricolore.

La sosirea d-lui C. Brăesku, președintele organizației Capitalei și-a organizației jud. R. Sărat, întreaga asistență a izbucnit în urale iar corul lăncierilor, admirabil organizat și condus de d. Ionel Mihăilescu, a cântat imnul lăncieresc. Au urmat, apoi, desbaterile congresului, ținând cuvântări inimioase și mult aplaudate, d-nii avocat N. Dicescu, fost primar al orașului și pro-decan al Baroului; Emil Furnică, avocat, fost primar și deputat; C. Eftimie, institutor; avocat I. Bărcănescu, meseriaș Mateescu, avocat G. Iorganda și avocat Brăiesku,

CUVANTAREA D-LUI CONST. C. BRAESKU

La urmă a luat cuvântul d. *Const. C. Brătescu*, șeful organizației locale care a făcut o amănunțită expunere a situației politice. D-sa a evidențiat cadrul din ce în ce mai măreț în care se desfășoară mișcarea național-creștină condusă de către cei 2 mari apostoli ai neamului, d-nii A. C. Cuza și Octavian Goga, cărora le-a exprimat sentimentul de profundă recunoștință a neamului întreg pentru marea operă de închegare sufletească și politică a statului român pe bazele marei lozinci „România a Românilor".

Mișcarea aceasta a zguduit existența și osatura putredă a vechilor partide politice, cari troznesc azi din toate încheieturile lor. Lupta contra jidovismului și a comunismului ce-am deslănțuit cu toate forțele noastre și cu binecuvântarea națiunei întregi e pe drumul biruinței. Vom recuceri tot ce-am pierdut [illegible] va fi reintegrată, prin munca și prin jertfa noastră comună în toate drepturile și prerogativele ei, pe cari jidanii [illegible] le-au răpit. Noi vom guverna țara în curând, cu voia sau fără voia jidanilor și-a vechilor partide politice, pe temeiul drepturilor imprescriptibile ale na-

D. C. C. BRAESKU

țiunei române și creștine, peste cari nimeni astăzi nu va mai putea trece.

PARTIDUL NAȚIONAL-CREȘTIN VA DUCE LUPTA PANA LA ISBANDA

Partid de ordine și de largă concepție democrată, ridicat din porunca unei națiuni întregi, pe temeliile credinței strămoșești ale ordinei, și ale ideei de autoritate, puse în slujba neamului nostru, va duce lupta până la capăt și nu va ceda o iotă din programul pecetluit la Iași cu jurământul șefilor noștri iluștri, d-nii A. C. Cuza și Goga.

Acei cari caută să învrăjbească taberile naționaliste între ele și să împiedece unirea sfântă a tuturor forțelor naționaliste pentru salvarea națiunei, să știe că în clipa hotărîtoare, când țara va cere unirea noastră a tuturor, ne vom găsi toți la olaltă pe baricadele unei lupte comune, apărând marile lozinci ale neamului și zmulgând, cu toate jertfele, biruința integrală a românismului și-a creștinismului.

Cuvântarea d-lui Brăiesku a fost îndelung și zgomotos ovaționată, iar numele celor 2 conducători ai partidului național-creștin, d-nii A. C. Cuza și Octavian Goga, au fost frenetic aclamate c'un entuziasm fără pereche.

După terminarea congresului, mulțimea având în frunte pe toți șefii organizației și lăncierii, a defilat pe străzile orașului, îndreptându-se spre restaurantul Iordache Brăileanu, unde a avut loc o masă comună în mijlocul celei mai înălțătoare însuflețiri. S'a închinat de către d-nii Brăiesku, Dicescu, Gh. Antonescu, prof. Enescu, Albei, V. Dumitrescu, avocat Furnică, I. Mihăilescu și alții pentru d-nii A. C. Cuza, Oct. Goga și prosperitatea partidului.

Jidanii au petrecut o zi de panică, închipuindu-și că vor fi atacați de mulțime. Manifestația, însă, a decurs în cea mai perfectă ordine

Coresp.

Savantă propagandă comunistă

Ce este clubul Schirley Temple?

Propaganda comunistă dispune de un vast arsenal de metode de propagandă. Dar cea mai criminală dintre totae îndrăsnelile cunoscute, este perversiunea cu care se urmărește captarea copiilor.

Avem în față o legitimație a „Clubului Shirley Temple". O fotografie a artistei de cinematograf cunoscută, pe un carton pe care scrie: „Carte de membru" și poartă un număr. Pe revers un nume: Iosef Herșcovici, strada Nerva Traian — vârsta: 13 ani. Semnează acolo un președinte și un secretar, jidani. Foloasele clubului: adună laolaltă pe toți copiii cari citesc „Dimineața Copiilor".

Este aici încă o inconștientă tentativă de corupere a sufletelor fragede, cari, astfel sunt atrase în modul cel mai ordinar, într'un fel de club patronat de o publicație comunistă.

Atragem atenția autorităților asupra acestei scandaloase încercări de a atrage copiii într'o asociație care are toate aparențele de a fi subversivă. Dar mai ales părinții să fie atenți.

Soarta legei învățământului superior

Asociația profesorilor universitari a ținut eri dimineață ședință în continuare în amfiteatrul „SPIRU HARET" dela facultatea de științe.

Discuțiunile având un caracter intim, accesul gazetarilor la ședință n'a fost admis.

La orele 1 d. m. o delegațiune compusă din d-nii profesori: MARIN ȘTEFANESCU, MRAZEK, GHIULEA și EM. ANTONESCU, a fost primită de către d. ministru Angelescu în audiență acasă la d-sa.

Suntem informați că în urma acestei audiențe, delegația de profesori a primit asigurări că damente cari vor atenua mult la Cameră, legea va primi amendispozițiunile proectului de lege, votat aseară de către Senat cu 94 bile pentru și 9 contra.

Dacă totuși legea nu va fi modificată în sensul celor hotărîte de către adunarea Asociației profesorilor universitari, atunci aceștia nu vor mai călca pragul universităților până nu se va intra în legalitate.

Viața politică la Focșani

— Liberalii în plină dezorganizare. Țărăniștii neexistenții Vaidiștii în continuă ascensiune. Național-creștinii și Totul pentru Țară activează intens. Liberalii Georgiști ce, mai activi dintre toți. —

FOCȘANI, 8 Martie. — Aproape întreaga viață politică a orașului nostru este de câtva timp frământată de certuri și scandaluri ce fac multă vâlvă.

GUVERNAMENTALII

La guvernamentali este o disidență formată din d-nii major *Paul Tomescu*, fost primar, *V. Țiroiu* fost prefect, *M. Hainăroșie*, *V. Antonescu* senator, dr. *Pascu* senator, *V. Dumitriu* deputat etc. etc., dizidență care e în realitate mai puternică decât însăși organizația oficială de sub conducerea d-lui *Radu Săveanu*, deputat.

Tomiștii cer purificarea vieței publice prin numirea în locurile de frunte și de conducere a comunei și județului a unor oameni capabili care să pună înaintea interesului personal pe cel obștesc.

D. *Dinu Brătianu* și d. *Tătărăscu* caută să împace lucrurile însă tomiștii știind că sunt tari pe situație având în spate și un numeros grup de prieteni nu renunță la dezideratele lor cerând insistent numirea unui alt șef de organizație, care se crede că va fi d. *M. Chirculescu*.

LA VAIDIȘTI, OPTIMISM

Organizația Frontului Românesc se bucură de numeroase simpatii în localitate cât și în județ. Personalitatea d-lui Ioan P. Ioan, *șeful organizației, fost prefect și deputat, cât și aceea a d-lui NECULAI JECHEANU senator, fac ca numărul simpatizanților mișcărei să crească simțitor. La ultimile alegeri comunale din județ, vaidiștii au avut peste tot succese.*

NAȚIONAL-CREȘTINII IN PROGRES VADIT

Tânăra organizație nat.-creștină are norocul să aibă un inimos șef ce nu precupețește nimic pentru binele organizației. D. N. NEGRI, înconjurat de o pleiadă de intelectuali convinși de necesitatea aplicării doctrinei prof. A. C. CUZA luptă intens pentru redeșteptarea și îndoctrinarea putnenilor. Credem că drumul drept pe care au apucat luptând cu orice jertfă, îi va duce la izbândă.

TOTUL PENTRU ȚARA, LUCREAZA INCET, DAR SIGUR

Organizația cămășilor verzi condusă de preotul Boldeanu, prin lupta dârză ce o duc pentru propășirea țării prin dragostea și respectul pentru ce-l au pentru HRISTOS, REGE, NAȚIUNE, au atras privirile tuturor bunilor români.

LIBERALII GEORGIȘTI TARI PE SITUAȚIE

Singura organizație care în opoziție a putut lua un mandat de deputat și cea georgistă de sub conducerea distinsului prof. univ. C. Giurăscu, care s'a infiltrat adânc în păturile populației unde se bucură de numeroase simpatii. D-nii avocați Negutz, Băeșu și alții care muncesc fără preget pentru întărirea partidului, sunt foarte mult simpatizați de mulțime.

NAȚIONAL-ȚARANIȘTII APROAPE INEXISTENȚI

Iată un partid care e în lichidare, și pentru care singura scăpare e declararea în stare de faliment imediat. Plecarea d-lui VAIDA a dus la distrugerea lor. In Putna nu au deloc popularitate. Dovada o fac ultimele alegeri comunale din județ la care au avut procentul cel mai mic de voturi. Conducătorii organizației sunt disperați, deoarece cu fiecare zi, numărul membrilor lor scade simțitor.

I. D.

Se rupe partidul național-țărănesc?

— Convocarea comitetului executiv și amânarea congresului, cerute de d. dr. Lupu. Scandal pe chestia discursului rostit la Iași de d. A. Călinescu. Planurile costăchiștilor. —

In lagărul național-țărănesc scandalurile se țin lanț. Cu fiecare zi nemulțumirile se adâncesc, conflictele se multiplică și d. Ion Mihalache, oricât de bun sfătuitor ar avea în d. dr. Lupu, nu poate face față situației, în care s'a încurcat și nu găsește calea cea mai fericită să iasă la lumină.

Iată, ieri, a fost, din nou, mare fierbere în partidul din str. Corăbiei.

CONVOCAREA COMITETULUI EXECUTIV

Din considerente, pe cari le socoate concludente, d. dr. N. Lupu a cerut să se renunțe la congresul partidului, care e fixat pentru 4 Aprilie și care urmează să rezolve o sumedenie de probleme de pregnantă actualitate.

Congresul — susține d. dr. Lupu — e o adunătură de mardeiași inconștienți. Oameni simpli, needificați asupra programului și tacticei partidului, acești congresiști veniți doar să mănânce și să bea, nu vor pricepe nici o iotă din discuțiile ce se vor purta și, prin urmare, adeziunea lor pentru o soluție, ori pentru o atitudine politică nu prezintă nici o importanță. De aceea e mai nemerit să se procedeze la convocarea comitetului executiv, alcătuit din președinții organizațiilor provinciale, a căror opinii și propuneri comptează.

UN FOR ILEGAL

Șeful partidului se pare, că împărtășește punctul de vedere enunțat mai sus, dar obiectează că acest comitet executiv nu mai are nici o valabilitate, de oarece i-a expirat mandatul, încă din toamna trecută și ar însemna să se ia, prin el, hotăriri ce se lovesc de nulitate statutară.

D. dr. Lupu se îndârjește în susținerea cererei. Iar d. Mihalache se facc forte să învingă părerea contrarie.

De aici, neînțelegeri. Scandal. Uși trântite. Amenințări.

PLANUL COSTACHIȘTILOR

La toate acestea se adaugă un alt fapt.

D. N. COSTACHESCU

Duminică au fost convocați la Iași șefii național-țărăniștilor din Moldova, sub președinția d-lui prof. N. Costăchescu. Dela centru au participat d-nii V. Potârcă, M. Ghelmegeanu, A. Călinescu, Gr. Gafencu.

S'au ținut cuvântări. Cu un anume substrat. Intr'un anume sens. Și cu o anume țintă.

D. A. Călinescu elogiind „acțiunea de regenerare morală" dusă de d. Costăchescu, a spus textual: „EU CRED, CA IN PARTIDUL NAȚIONAL-ȚARANESC, DUPA PREȘEDINTELE MIHALACHE, VICEPREȘEDINTELE COSTACHESCU ESTE A DOUA PERSONALITATE DE SEAMA",

Această declarație a indispus profund, ba a și îngrijorat, pe d-nii Lupu, Madgearu și ramura manistă, de oarece e interpretată astfel: grupul V. Potârcă, A. Călinescu, Gafencu, dr. Ene, Măcărescu, intenționează să proclame președinte al partidului pe d. N. Costăchescu, pentru că numai d-sa ar putea grăbi venirea la putere.

SE AMANA CONGRESUL?

Luând ca foarte gravă declarația d-lui Călinescu și având siguranța, că potârchiștii și costăchiștii pun la cale combinații serioase, în desacord cu partidul, d-nii Lupu, Madgearu și maniștii au arătat d-lui Mihalache, că planul poate fi dejucat printr'o amânare a congresului.

Și pe această chestie, însă, s'a iscat scandal.

Ieri, toată ziua, și în special la Cameră, național-țărăniștii au manifestat o enervare pronunțată.

Ce va fi până la urmă?

Unii cred, că se va contramanda congresul și că, din această cauză, potârchiștii și costăchiștii vor provoca ruptura în partidul național-țărănesc, urmând să se orienteze spre alte formațiuni politice.

Viitorul ne va arăta întrucât evenimentele se vor desfășura așa precum le profetizează cei ce se socotesc bine informați.

VICTOR MOCANU

D. dr. Lupu
la bufetul Camerei

D. dr. N. Lupu, care dispăruse o bucată de vreme de pe planul politic, a venit ieri după amiază la Cameră.

Subliniem, că în incintă nu a intrat.

După ce s'a învârtit vreo zece minute pe culuar, s'a refugiat la bufet,

...E și aceasta o activitate.... la Cameră.

Proiecte adoptate de Cameră

CAMERA a adoptat în ședința de astă noapte proiectul de lege pentru autorizarea municipiului Iași de a contracta un împrumut de 50 milioane lei și proiectul de lege pentru profilaxia tuberculozei.

O importantă circulară
a ministerului educației naționale

MINISTERUL educației naționale, direcția învățământului primar, a trimes tuturor organelor de control, următoarea circulară:

Avem onoare a vă aduce la cunoștință că borderourile de diurne și cheltueli pentru inspecțiile făcute, trebue să se prezinte erarhic cu rapoarte amănunțite de activitate, constatate de organele erarhice superioare până la inspectorul general școlar primar, care însumează toată activitatea din regiune în cursul lunii și pe baza cărora inspectorul general școlar face raportul general școlar. Borderourile prezentate la minister fără viza acestuia, nu se iau în considerație.

Pentru ministerul industriei şi comerţului

Un inventator român intenţionează

să vândă în străinătate planul unei lucrări

Ţara noastră n'are nevoe de el ?

De câtiva ani umblă din redacţie în redacţie, un tânăr şi inimos inventator român anume ANGHEL HALALAI, din Bucureşti, str. Rondă 43, cerând călduros sprijinul gazetelor pentru a îndupleca oficialităţile noastre să-l primească şi să-l asculte ce vrea. Ziarul nostru a mai scris ceva în privinţa aceasta, iar „CREDINŢA" din 3 Septembrie 1936 şi „NEAMUL ROMANESC" din 18 Februarie 1937, au rugat insistent pe d. ministru al industriei şi comerţului să dea o mână de ajutor acestui meritos inventator. Totul a fost zadarnic.

Oficialităţile noastre s'au arătat ca întotdeauna complect dezinteresate.

Pentrucă inventatorul ANGHEL HALALAI a fost amăgit, purtat pe drumuri ani de zile. Citim în vrafiul de hârtii ce ni le-a adus, următoarele:

No. 1769/936
Certificat

In urma cererei înreg. la No. 67/936 se certifică de noi că d. ANGHEL HALALAI din Bucureşti str. Rondă 43 a prezentat Uniunei Inventatorilor din România un proect al unui vehicul care poate circula pe apă şi pe uscat, proect care a fost înaintat comisiunii tehnice a U. I. R.-ului care l-a cercetat în şedinţa din 14 Februarie 1936 inclusiv procesul verbal No. 5/936

Astăzi 4 Iunie 1936.

Secretar general,
(ss) P. Brânoşteanu

Am citat pentru a arăta că d. Anghel Halalai nu este un maniac cum au crezut unii, ci un om care vrea să aducă un real serviciu ţării sale.

Cu toate acestea, însă, inimosul inventator nici până astăzi nu şi-a văzut visul împlinit.

CE VREA D. ANGHEL HALALAI?

D-sa a inventat o maşină navigabilă pe apă şi pe uscat, brevetată cu No. 16.066. Maşina sa poate transporta comod 10—15 persoane, poate servi pentru comerţ, marină, of. poştale, etc. Pentru a o valorifica însă trebuie plătită o taxă pentru brevet şi întocmirea planului. D. Halalai fiind sărac, nu poate achita această sumă.

Ministerul industriei şi comerţului, care incasează anual din aceste taxe cam 7.000.000 lei, ar putea să-i vină în ajutor.

D. Halalai ne-a spus că dacă nici de data aceasta nu va fi sprijinit de oficialitatea noastră, îşi va vinde planul în străinătate.

România nu are nevoe de el?

Alta:
UNIUNEA INVENTATORILOR
din România

Români!

Pentru România de mâine a Românilor: nici un ac dela jidani!

Veniţi în „România Anticomunistă" pentru a ridica protestul vostru împotriva bolşevismului şi a organiza boicotul mărfii şi literii jidoveşti

Viitorul buget este virtualmente dezechilibrat

Supraevaluări umflate de venituri bugetare. Incasări probabile, venituri de impozite noui irealizabile, spor fictiv la evaluările de venituri.

Pe urmele aberaţiilor d-lui K. K. Zamfirescu

In proectul de buget general al statului pe exerciţiul 1937—38 — Secţiunea III, Cheltueli, pag. 65 — se prevede, că din cifra totală a bugetului de 25.948,1 milioane lei, creditele acordate ministerelor se ridică la 23.932,5 milioane lei, restul reprezentând: 325,6 milioane lei fond pentru deschidere de credite suplimentare şi extraordinare, 990 milioane lei creanţe din exerciţiile închise şi 700 milioane lei cheltueli de ordine.

Cifra totală a veniturilor — în proectul de buget general, Secţiunea II, Venituri, pag. 60 — este de 25.248,1 milioane lei.

Scăzând „contul de ordine" de 700 milioane lei, rezultă — din raportul d-lui K. K. Zamfirescu, — că sporul bugetar este de 2.275,7 milioane lei, faţă de bugetul exerciţiului 1936—37.

DE UNDE PROVINE SPORUL DE 2.275,7 MILIOANE LEI ?

„La capitolul randamentului impozitelor — s. precizează în raportul d-lui K. K. Zamfirescu — observăm două lucruri: întâi o schimbare intervenită în structura bugetului prin faptul că impozitul pe cifra de afaceri figurează cu 90 la sută din totalul lui în bugetul ordinar şi numai 10 la sută în bugetul Fondului Apărării Naţionale. Cu modul acesta au fost readuse în bugetul ordinar 774 milioane lei. In al doilea rând sporul de venituri ce se va realiza din noul impozit pe cafea şi care va fi de 40 milioane lei".

Incasările probabile pe exerciţiul în curs dau cifra totală pe 12 luni de 24.227,5 milioane lei. Adică faţă de evaluări plusul de incasări pe exerciţiul 1936—37 este de 1.225 milioane lei.

In acest caz, evaluările pe exerciţiul 1937—38, transpuse la structura bugetului 1936—37, scăzându-se adică 774 milioane lei cifra de afaceri şi 40 milioane lei impozitul pe cafea — mai sus notate — sunt 24.434,1 milioane lei, iar incasările **probabile** pe exerciţiul în curs 24.227,5. De unde rezultă în bugetul de venituri încă un plus — în afară de cele specificate până aci — de 206,6 milioane lei, **spor de evaluări.**

Aşa dar, în proectul viitorului buget, pentru sporul bugetar de 2.275,7 milioane lei — scăzându-se în prealabil „contul de ordine" de 700 milioane lei — s'a avut în vedere plusul de incasări PROBABILE, *pe 12 luni, în exerciţiul în curs de* 1.255 milioane lei, *rămânând un rest de* 1.020,7 milioane lei. *Pentru acest rest s'au prevăzut în viitorul buget* reincorporarea veniturilor de 774 *milioane lei dela cifra de afaceri — specificate mai sus,* — impozitul pe cafea de 40 milioane lei — IMPOZIT NOU — şi UN SPOR DE EVALUARI, *peste toate acestea,* de 901,5 milioane lei, *din care sunt scăzute 694,9 milioane lei, diferenţa la rămăşiţe, rămânând un spor de evaluări la incasări curente pentru exerciţiul viitor de 206,7 milioane lei, ceeace înseamnă un total de 1.020,7 milioane lei, peste plusul de incasări* probabile *pe exerciţiul în curs.*

TOATE ACESTE SUPRAEVALUARI SUNT FICTIVE

Trebue să precizăm, că faţă de totalul veniturilor bugetare, impozitele reprezintă 88,6%, din care impozitele directe reprezintă 25,8%, iar impozitele indirecte 62,8%.

Faţă de aceste procente impresionante pentru bietul contribuabil, omeneşte vorbind, sporul bugetar de 2.275,7 milioane lei este o nouă sarcină de nesuportat, care apasă asupra micilor contribuabili, în ţara tuturor fraudelor şi evaziunilor fiscale ale celor cari ar putea să plătească.

Intru nimic nu se observă, că s'a avut în vedere capacitatea de plată a contribuabililor, când peste încasările probabile până la 1 Aprilie a. c. s'a mai adăugat un spor de evaluări prea bine cunoscută fiind urgia fiscală din ultimii ani, care anul acesta a epuizat ultimele posibilităţi de percepere ale unui aparat fiscal insuficient salarizat. Acelaş pesimism trebue să-l manifestăm şi pentru realizarea veniturilor prevăzute din noulle impozite, evaluările acestora fiind cu totul exagerate, avându-se în vedere sarminile suportate de consumatorul, care este insuficient salarizat faţă de indicele de scumpete.

Pentru aceste considerente, principial viitorul buget se prezintă în toată structura lui definitiv dezechilibrat.

La concluzia unui buget dezechilibrat ajungem, luând seama şi la argumentările din raportul d-lui K. K. Zamfirescu, care pretinde, că **supraevaluările sunt prudente, datorită „stării conjuncturale a pieţii", „campaniei de construcţii", „creşterea preţurilor", „sporul consumului general", „creşterea preţului cerealelor", sporirea puterii de cumpărare a ţărănimii", etc.**

Toate acestea sunt aberaţii, ştiut fiind, că prin asanarea creditului se urmăreşte o dirijare a capitalurilor captate de investirile în construcţii, spre depozitele bancare; prin creşterea preţurilor se diminuează consumul general şi, chiar dacă ar fi adevărat, că puterea de cumpărare a ţărănimii ar fi sporit, peste impozitul agricol şi adiţionale, din impozitele indirecte suportate de ţărani, probabilitatea unui plus de venituri este foarte mică şi în acelaş timp un plus minim în raport cu cifra totală a bugetului general de venituri, în ţara în care trusturile şi cartelurile beneficiază de protecţia statului.

Nevalabilitatea argumentării d-lui K. K. Zamfirescu reiese şi din următoarele contradicţii ale raportului:

La pag. 12 spune:

„Starea conjuncturală a pieţii ne arată, că SUNTEM INTR'O VADITA PERIOADA DE REPRIZA".

Iar la pag. 25, spune:

„Proectul de buget ce vi se supune spre aprobare, dacă nu reprezintă opera ideală, *pe care o dorim cu toţii,* se înfăţişează *cel puţin* cu un maximum posibil atins în actualele împrejurări *politice şi economice şi ŢINAND SEAMA ŞI DE CONJUNCTURA GENERALA".*

La pag. 12 mai spune:

„...ritmul din ce în ce mai pronunţat al pieţii comerciale... CREŞTEREA PREŢURILOR, numărul firmelor înregistrate şi SPORUL CONSUMULUI IN GENERAL... SPORIREA PUTERII DE CUMPARARE A ŢARANULUI"... justifică supraevaluarea veniturilor bugetare.

Iar, la pag. 24 scrie:

„...comprimarea, în acelaş timp, a importului cu URCAREA INERENTA A PREŢURILOR ŞI SLABIREA PUTERII DE CUMPARARE A POPULAŢIEI".

Iată cum s'a făcut caraghios d. K. K. Zamfirescu, punând cap în cap referatele directorilor, subdirectorilor şi referenţilor oficiului de studii din ministerul finanţelor, ca să însăileze sub semnătură proprie un raport anapoda la bugetul general al statului pe exerciţiul viitor.

P. T.

GOSPODAR?

Viaţa de mizerie şi trudă

a marinarilor comerciali

Marinarii solicită asistenţă medicală şi concedii de boală cu plata salariului

O altă chestiune care agită marinarii comerciali români este aceia a asistenţii medicale şi a concedilor de boală.

Intr'adevăr, asistenţa medicală pe vasele comerciale române este aproape inexistentă, fie din lipsa personalului de specialitate, fie din lipsa medicamentelor.

Deşi se fac reţineri din salarii de către Casa de ajutor P. C. A. şi Casa asigurărilor sociale, marinarii bolnavi sau accidentaţi nu primesc ajutoare de boală şi este elocvent cazul marinarului Mitică Scarlat, mort la Istambul pe s/s „Regele Carol", a cărui familie a trebuit să fie ajutată prin subscripţie între marinari şi din fondurile sindicatului „Marea".

Apoi o altă nedreptate ce se săvârşeşte este aceia a bolnavului lăsat în concediu căruia i se cere înlocuitor, iar lui i se suprimă salariul.

Intrebăm, nedumeriţi, ce rost mai are Casa de ajutor P. C. A., şi ce rost mai au reţinerile ce se fac atât pentru această casă cât şi pentru Casa asigurărilor sociale, când marinarii nu beneficiază în cazurile cele mai grave de nici un ajutor medical?

O REORGANIZARE A SERVICIULUI DE ASISTENŢA MEDICALA

Pentru îndreptarea acestei stări de lucruri, de-adreptul intolerabile şi neomeneşti, marinarii comerciali grupaţi în sindicatul profesional „Marea", au cerut:

1) O reorganizare serioasă şi eficace a serviciului de asistenţă medicală, spre a veni în mod real şi la timp în ajutorul marinarilor suferinzi;

2) Bolnavilor să li se acorde concedii medicale fără pierderea salariului;

3) Invalizilor din cauza serviciului, să li se asigure fie servicii mai uşoare, fie pensii băneşti pentru o viaţă cât de modestă;

PENSII ORFANILOR DE MARINARI

4) Urmaşilor celor morţi din cauza serviciului, fie prin naufragiu, fie prin accidente de orice fel, să li se acorde ajutoare de înmormântare, precum şi pensii orfanilor rămaşi până la majoratul ultimului copil, pentruca astfel să se ofere societăţii elemente de ordine, utile şi constructive, iar nu desmoşteniţi şi desnădăjduiţi;

CONCEDII DE ODIHNA

5) Osebit de concediile de boală, marinarii să aibe dreptul în total 35 zile pe an concediu cu salariu; iar în caz că armatorul sau statul nu acordă vre-unui marinar acest concediu de odihnă din cauza imposibilităţii de a se dispensa de serviciile lui, atunci să i se plătească deosebit şi salariul de concediu, aşa fel ca renunţarea la care este osândit să fie recompensată, întelegându-se astfel a avea salariul dublat pe intervalul de timp al concediului la care are dreptul.

In reportagiul viitor, vom scrie despre: salarizarea marinarilor.

Ion Muche

Codrii Herţii devoraţi

de omida jidovească

DOROHOI, 8. — Codrii Herţii pe vremuri faima ţinutului, sunt devoraţi azi fără milă, de omida jidovească.

Cu toată lăcomia şi ura de care sunt capabile, aceste lighioane bipede s'au năpustit asupra mândrilor codri dela Herţa.

Codrii Herţii vor rămâne deacum doar numai în amintire.

JIDOVII SUG VLAGA ŢARII

Trinitatea jidovească, ZELŢER, OERU, şi MOSCOVICI, cu sprijinul şi concursul autorităţilor — gras plătite — pentru satisfacerea aviditătii de arginţi va arunca în braţele mizeriei, şi ale prăpădului pe toţi locuitorii ţinutului şi nu numai pe inconştienţii proprietari de păduri, ce şi-au dat pentru exploatare, ţinuturile, acestor jivine.

La Hudeşti, Concheşti, Comăneşti, Iuhărău, Oraftiano, Hito, Târnăuca, Buhai, Vârful Câmpului — *absolut toate pădurile din acest ţinut sunt exploatate de aceste rapace omizi pidoveşti.*

La Hudeşti, peste 2 ani, cu toate că sunt peste 5 mii hectare pădure, nu vor mai fi lemne.

SE TAIE PADURE FRAGEDA

Jidanii ZELŢER şi OERU, au peste 10 parchete puse în exploatare.

Un locuitor din partea locului mi-a adus o aşchie de lemn şi arătându-mi-o, mi-a zis: *„Aşa sunt toate lemnele pe cari le tăiem! Nici de cozi de topor nu sunt bune! Adevărate vreascuri"!* Cine le-a dat voie, de unde au aprobări să facă tăieri acolo unde e necesară mai mult curăţitură?

Avem în judeţ inginer silvic, avem brigadieri, avem tot felul de autorităţi şi nimeni nu s'a sesizat de acest fapt.

Nu ştiu, că despădurirea înseamnă prăpăd, sărăcie, nevoie? Ori mai au moşii întinse şi prea puţin le pasă?

STATUL ŞI SPIRIDONIA IN CARDAŞIE CU JIDANII

Dar ce să vorbim de particulari, când statul şi Spiridonia cari au întinse proprietăţi în acest ţinut înstrăinat, nu-şi pot face afacerile decât numai cu jidanii!!

„Jidanii pretudindeni", acesta le este deviza tacită, „căci numai prin dânşii vom putea să ne îmbogăţim noi, ducând sigur această ţară la robie".

Exploatarea pădurilor statului din acest ţinut, şi proprietatea, Spiridoniei se face în cea mai mare parte de către jidanii pomeniţi mai sus.

Nu numai atât, dar fruntaşii conducători din acest judeţ — cunoscuţi oameni politici, îndeavalma cu aceste omizi scârboase şi cu autoritatea tutelară de conducători, ocrotesc, ajută, încurajează şi patronează totul — înfruptându-se copios din arginţii distrugerii şi pierzării.

Dar nu vor rămâne tăinuiţi.

Pe cei în cârdăşie şi tovărăşie cu trinitatea jidovească, îi vom demasca în numărul viitor al gazetei.

C. I. Modnovici

Adunarea generală a întreprinzătorilor

de lucrări publice şi particulare

„Sindicatul întreprinzătorilor de lucrări publice şi particulare", a ţinut adunarea generală Duminică sub preşedinţia d-lui arh. *S. Vasilescu* asistat de d-nii ing. *M. Cioc, Sp. G. Haret, M. Portocală, D. Sebescu,* arh. *M. Doliner,* ş. a. secretar general *Eugen Peternelli.*

D. arh. S. Vasilescu preşedinte, deschide şedinţa dând cetire adeziunilor primite din partea membrilor cari au fost împiedicaţi să ia parte la adunare. Apoi d-sa anunţă ordinea de zi a desbaterilor. In urmă face o dare de seamă a activităţii comitetului în cursul anului 1936 şi expune gestiunea financiară a exerciţiului trecut.

D. N. Dobrescu, cenzor, citeşte raportul comisiei cenzorilor cu privire la gestiunea anului 1937. Adunarea în unanimitate, le aprobă.

Se procedează apoi la alegerea a 3 membri eşiţi la sorţi, cari sunt reales prin aclamaţii, d-nii ing. *I. Panteli, L. Maller* şi *D. Sebescu,* precum şi a cenzorilor şi cenzorilor supleanţi. Sunt aleşi d-nii ing. *Gh. N. Ghirculescu,* arh. *Gh. Maxentian* şi *N. Dobrescu,* cenzori, d-nii arh. *I. Magrini* Târgovişte, *Gh. Andreescu* C-ţa şi *L. St. Benche,* cenzori supleanţi.

D. preşedinte arh. *S. Vasilescu,* arată stadiul în care se găseşte ante-proectul de lege al Corpului întrprinzătorilor de lucrări publice şi particulare, care se studiază la M. L. P. de comisiunea numită de onor. guvern, în urma nenorocirii dela Cotroceni din 8 Iunie anului expirat.

Reaminteşte membrilor că pe la jumătatea lui Aprilie a. c. se va ţine congresul antreprenorilor şi că acest congres, va fi urmat de o excursie în Jugoslavia şi Italia, unde se vor vizita importante lucrări technice.

Stadiul tratativelor comerciale cu Austria

La ministerul industriei şi comerţului a avut loc ieri o conferinţă, la care au luat parte d-nii Em. Marian, secretar general, I. Gr. Dimitrescu, directorul general al comerţului şi I. Stătescu, ataşatul nostru comercial la Viena.

D. Stătescu a arătat care este stadiul tratativelor comerciale cu Austria. Au fost examinate contrapropunerile delegaţiei austriace, discutându-se în deosebi problema devizelor libere provenite din exportul nostru de petrol în această ţară.

S'au formulat noui propuneri, care vor fi comunicate la Viena.

Dezbaterile congresului

proprietarilor de autocamioane

Ziua II-a

Eri dimineaţă au continuat dezbaterile congresului general al proprietarilor de autocamioane.

Şedinţa a început la orele 11 sub preşedinţia d-lui Titus Georgian.

D. Algiu, Craiova, constată că autorităţile nu şi-au trimis reprezentanţi la acest congres, ceiace înseamnă că organele de resort continuă să nu se intereseze de nedreptatea ce li se face proprietarilor de autocamioane.

D-sa se ocupă apoi de venitурile ce le are statul depe urma acestei categorii de cetăţeni.

D. Bică Ananie, Cluj, vorbeşte de lupta dusă de proprietarii de autocamioane, arătând totdeodată cât de grea a fost această luptă şi ce anume trebue să se facă pentru ca autorităţile să le asculte doleanţele.

D. Florescu, Craiova, insistă asupra unei colaborări cu sfaturile negustoreşti, cari ca reprezentanţi ai micii economii trebue să le dea un concurs neprecupeţit.

D. Şuşnec, Galaţi, face apel ca toţi proprietarii de autocamioane să lupte strânşi uniţi până li se va recunoaşte dreptatea cauzei lor.

D. Răducanu, Braşov, se ocupă în primul rând de greutăţile pe care le întâmpină toţi proprietarii de autocamioane.

D sa cere ca autorităţile să ţină seama că toţi proprietarii de autocamioane au fost acei cari în ceasuri grele pentru această ţară s'au grăbit să fie primii la datorie.

Vorbind apoi de societăţile particulare cari vor să exploateze şoselele noastre, d. Răducanu se întreabă cum este posibil ca pentru salvarea acestor societăţi pline de străini să se sacrifice 25.000 de cetăţeni?

D. Roşculescu, Ploeşti, spune că congresul general al proprietarilor de autocamioane este înainte de toate congresul nemulţumirilor sociale.

D. C. Ambrozie, preşedintele filialei Prahova, începe prin a critica convenţia ce a intervenit între ministerul de comunicaţii şi căile ferate cu privire la căraţusia publică.

In această convenţie — spune d. Ambrozie — la un paragraf ministerul de comunicaţii dă în concesiune C. F. R. 11.000 km. şosea cu preţul de 350.000.000 chirie pe 20 ani.

Această sumă se ridică la 17 milioane şi jumătate pe an sau 1500 lei de km. pe an, ceeace ar reveni la lei 1,50 de m. l. de şosea sau 25 bani de metru pătrat, considerând lăţimea şoselei de 6 m.

Această sumă pe care o dă C. F. R. se întrebuinţează exclusiv pentru întreţinerea şoselelor exploatate de C. F. R.

Apoi, bine domnilor, se poate întreţine şi menţine o şosea asfaltată sau cel puţin pietruită pe care are exclusivitate de transport C. F. R. cu ridicola sumă de 0,25 bani metrul pătrat?

Pentru ca să facă traficul de mărfuri şi pasageri pe şoselele concesionate, trebue să aibă şosele bine întreţinute.

Cine le va întreţine? Din ce venituri?

Oare s'a sesizat cineva de distrugerea şoselelor concesionate fără a avea în schimb acoperirea distrugerei ei?"

Apoi se ocupă de noul proiect de lege care prevede extinderea monopolului căraţusiei publice.

„Acest proiect de lege — continuă d. C. Ambrozie — vine să salveze interesele străinilor din societăţile particulare.

Una din aceste societăţi de cale ferată particulară, care presează mai mult să se voteze această lege, este calea ferată locală Braşov care se compune numai din români veritabili.

Şi ca să vă convingeţi cine sunt componenţii acestei societăţi, vă comunic următoarele nume: Iuliu Laslo, Leopold Fischer, Ludovic Simon, dr. Fischer, Ernest Fischer, Gabriel Laslo.

După cum vedeţi aceştia sunt cei cari activează pentru distrugerea noastră şi ruşinea politicianilor cari sau pus în solda acestora cari nu au nici o legătură cu această ţară, dar voesc să exploateze în folosul lor şoselele de stat.

D. senator C. Samoilă, luând cuvântul, arată că prin distrugerea breslei proprietarilor de autocamioane se tinde la însăşi distrugerea economiei micilor industriaşi.

Apoi se ocupă de legea căraţusiei din 1934 şi de noul proiect de lege.

D. T. Georgian, citeşte apoi moţiunea congresului din care desprindem următoarele:

„Statul câştiga până acum din impozitele directe şi indirecte de pe urma autocamioanelor lei 800.000.000 anual, sumă pe care o va pierde odată cu executarea contractului cu calea ferată.

Economia gospodăriilor rurale a luat o desvoltare apreciabilă datorită autocamioanelor prin uşurinţa posibilităţilor de valorificarea produselor lor, astăzi din cauza interzicerii circulaţiei pe şosele vor suferi atât micii producători rurali cât şi mai ales pieţele de desfacere urbane.

Aproape 25.000 de familii îşi găsiau până acum sursele de existenţă ca auxiliari ai acestui mijloc de transport, distrugerea noastră înseamnă aruncarea lor în şomaj.

Mille de autocamioane care deserviau până acum tarficul rutier distrugându-se prin interzicerea acestui trafic, vor lipsi armatei atunci când o lesnicioasă mobilitate a trupelor va fi cerută de vremuri grele.

Faţă de toate aceste constatări toţi proprietarii profesionişti de autocamioane cerem să ni se recunoască şi să ni se menţină dreptul de a ne exercita meseria circulând liber pe toate şoselele ţării.

Candidaţii reuşiţi la c. f. r.

La examenul ce s'a ţinut la direcţiunea tracţiunei c. f. r. pentru ocuparea posturilor de manipulanţi de imprimate la depozite, au reuşit — în ordinea clasificării — următorii candidaţi:

Iconomu Constantin, Ene Vanda, Dăscălescu Gheorghe, Nicolae Ion, Brăcăcescu Constantin, Dimitrian Maria, Gruia Constantin, Anton Ecaterina, Condrus Cecilia, Malairan Aglaia, Serghi Grigore, Comşa Victoria, Gheorghe Aneta, Matuşoiu Ilie, Mateiaşescu Ion, Popescu Z. Petre, Constantinescu Elena, Ciogolea Emil, Cioc Aurelia, Dima al Petre, Frăsineanu C. Ion, Holofschievici Ştefan, Linguriţă S. Dumitru, Mihalcea Elena şi Săraru V. Constantin.

DIVERSE

LA ministerul finanţelor a avut loc ieri o conferinţă, în care s'a discutat ce formă să se dea art. 66 din legea cifrei de afaceri şi art. 225 din legea vămilor în concordanţă cu modificările făcute legii de percepere şi urmărire a veniturilor publice.

*

Cu începere din luna Martie a. c., potrivit legei pentru modificarea art. 7 al. 3 şi 4 din legea Casei autonome pentru ocrotirea şi ajutorarea personalului c. f. r., urmează să se reţină personalului ceferist şi pensionarilor o cotizaţie de 2 la sută asupra salariului brut al fiecărui membru al Casei de credit şi economii c. f. r.

*

CONSILIUL de administraţie al căilor ferate a desemnat în comitetul financiar c. f. r. pe d. consilier A. Filitti, în locul d-lui consilier I. Marian, al cărui mandat de membru în consiliul de administraţie a expirat.

*

PROECTUL modificator al legii minelor a fost ieri din nou examinat la ministerul industriei, luându-se o hotărire definitivă asupra unui ultim articol. S'a redactat în formă definitivă proectul şi mâine va fi depus pe birourile Camerei.

Transbordarea vagoanelor

complecte pe c. f. r.

Direcţiunea generală a căilor ferate a dispus ca transbordarea de joncţiune a liniilor normale cu liniile înguste să se facă şi de părţi, aceasta numai în urma unei aprobări speciale dată pe baza unui referat motivat al inspecţiunei C. M. respective.

In atenţia ministerului sănătăţii

Suntem informaţi că în comuna Merenii-de-jos — Vlaşca, dispensarul de aci stă de vreo două luni fără medic, sătenii fiind nevoiţi să-şi caute pentru trebuinţele lor asistenţă, sau la Bucureşti, sau la Giurgiu.

Şi acum e timp de iarnă. Nu crede ministerul sănătăţii că trebue curmată această situaţie intolerabilă?

Fiindcă, medic e numit aci, dar nu prea vine, nu numai la dispensar, dar nici în comună!

Pastilele de ciocolată purgativă

KOPROL

sunt recomandate pentru orice deranjament în funcţionarea stomacului.

FERIŢI-VA DE IMITAŢIUNI!

Fiecare pastilă poartă numele KOPROL!

Da, Sunt milionar!

Pentrucă mi-am cumpărat lozul dela marea colectură naţională

DACIA

care a distribuit un câştig principal de

6.000.000 Lei

şi multe alte câştiguri însemnate, în toată ţara

In oraşul nostru e un birou al colecturei

Intraţi şi cumpăraţi un loz norocos pentru loteria 13-a

DACIA

Pe urmele fudei

Falsificatori de bani în Sălaj

SIMLEU, 9. — In ziua de 2 Martie cor., la restaurantul Both din Simleu, un țăran din com. Camăr (Sălaj), după ce luă masa începu a comanda și vin încingându-se la un chef cu alți prieteni. Plata se apropie. Țăranul scoase o monedă de 250. Casierul însă, neavând să-i dea rest îl rugă ca să o schimbe în altă parte. Un țigănuș era la îndemână și țăranul nostru îl trimite să-i schimbe moneda la un evreu învecinat. Acestuia i s'au părut suspecți banii și n'a voit să-i schimbe, așa în cât țăncul o luă din nou spre restaurant. In drum întâlnește pe d. Miloiu, comisarul poliției Simleu și-l întrebă dacă banii sunt cu adevărat falși. Privind moneda, d. comisar se îndreptă numai decât spre restaurant și arestă pe țăranul Kiș Valentin din Camăr.

Dus la poliție Kiș Valentin a încercat să deruteze poliția, dar în urma unei percheziții s'a găsit asupra lui o scrisoare în care cineva îi comunică arestarea unui tovarăș (fără să-i indice numele). Indiciul a fost deajuns pentru ca să-l constrângă la destăinuirea falsificării de monede.

Kiș Valentin începu a descrie metoda lor simplă dar ingenioasă, în falsificarea monedelor. Intr'un cadru de scândură așezau gips în care imprimau fața unei monede a 100 ori 250 lei. Intr'un alt cadru făceau aceiași operație cu fața cealaltă a monedei. Săvârșită forma, topeau cositor englez și turnându-l în forme așteptau până ce materialul se răcea. După o mică șlefuire, ce era necesar să se aplice, se pomeneau cu bani ghiață. Sunetul însă trăda falsul monedelor.

După arestarea țăranului Kiș, d. Miloiu s'a deplasat în comuna Camăr, unde a reușit a pune mâna pe celălalt falsificator cu numele Rus Andrei.

Cercetările continuă nădăjduindu-se la descoperirea mai multor complici.

Sage

Se restabilește monarhia în Spania?

Câteva declarații ale generalului Franco

S'au spus multe lucruri despre războiul civil din Spania. Dar s'a căutat, sistematic, falsificarea adevărului. Lupta dintre naționalism și comunism rămâne totuș, cauza esențială a revoluției din peninsula Iberică.

In această privință avem în față câteva declarații ale generalului Franco, culese de d. Raymond Recouly, ziarist cu reputație și istoric a cărui obiectivitate nimeni n'o tăgăduește — publicate în „GRINGOIRE".

— „Situația a spus generalul Franco, care era destul de rea, a devenit dezastruoasă, disperată chiar, după sucesul Frontului popular în alegerile din luna Martie anul trecut. Tot ceeace reprezenta, în trecut ca și în prezent, măreția, nobleța, forța morală și materială a Spaniei, a fost treptat, înlăturată. Un guvern adevărat, în sensul ce se leagă de această națiune în statele civilizate, nu mai există în țara noastră. Comuniștii și anarhiștii impuneau forța lor, care era lege. Spania era amenințată să treacă sub un regim în întregime sovietic, să ajungă o simplă filială a Kominternului".

Aceasta este cauza adevărată a revoluției naționale.

Și după victoria care se apropie, ce va fi?

— „Nu voim, cu nici un preț, a spus generalul Franco, să ne întoarcem la sistemul parlamentar. Nu știu dacă acest regim este bun pentru alte țări. Un lucru e sigur: el n'are pentru noi nici o valoare. Vom instaura un regim corporatist, care s'ar asemăna, oarecum, în ceeace este în Italia și Portugalia".

D. Recouly crede că după isprăvirea războiului, va fi decretată regența lui Franco, care ar constitui o măsură provizorie până la restaurarea monarhiei, în persoana infantelui Juan, fiul ex-regelui Alfons.

Aviatice

„Federațiunea Aeronautică Română", noua instituție aviatică, de sub președinția de onoare a M. S. Regelui, a lucrat zilele acestea la recunoașterea și afilierea diferitelor asociațiuni și ligi din țară cari au scopuri de propagandă și promovare a intereselor aeronautice.

In urma unor judicioase constatări și aprecieri, F. A. R.-ul a respins afilierea, nerecunoscându-le, următoarelor: Aeroclubul de Albastru, Liga aviatorilor români și Cultul aeronautic. Votul și aprecierile membrilor „Farului" asupra acestor asociații excluse a fost secret.

Avem informațiuni că excluderile vor continua, dat fiind faptul că prea multe și neînsemnate asemenea organizațiuni pretinse aviatice luaseră naștere în timpul din urmă.

In interesul aviației însăși, e bine să ființeze mai puține asociații și ligi, dar organizate pe baze temeinice. Dealtfel aceasta este și rațiunea înființării Federațiunii Aeronautice Române, instituție menită să afilieze și să coordoneze activitatea tuturor formațiunilor de propagandă pentru prosperarea sborului românesc.

B.

Intrunirea comercianților alimentari

Duminică 7 crt., a avut loc în sala Transilvaniei o mare întrunire a comercianților alimentari pentru taxele și impozitele asupra *berei*, la locul de producție.

D. NAE BUTNARU, secretarul general al Asociației Alimentare, deschizând întrunirea, face un istoric al luptelor duse de negustorime, pentru câștigarea drepturilor deziderate, scoțând în evidență sacrificiile făcute de pătura negustorească ,pentru acoperirea nevoilor obștești.

Vorbind despre majorarea taxelor asupra berei, d-sa, arată bazat pe cifre, că berarii vor fi siliți să tragă obloanele, atât ei cât și consumatorii, nemai putând suporta o nouă urcare a prețului berei, care și în prezent, este destul de urcat.

D. MANOLE CONSTANTINESCU-Băneasa, arată că în vremurile acestea grele prin care trece țara noastră, negustorimea, conștientă de menirea ei, a căutat să contribue cu toată râvna la alinarea nevoilor Statului.

Insă a cere numai acestei clase sacrificii, înseamnă a distruge comerțul și industria țării.

D. IOSIF RACARU, prim vicepreședinte al Asociației Alimentare se ocupă de promisiunea făcută acum doi ani de d. ministru dr. Costinescu că va trece prin parlament, legea vadului comercial.

D. COSTICA POPESCU, vorbește de soarta tristă a comercianților cafegii, arătând vitregia nemai pomenită cu care guvernul tratează această clasă de comercianți.

La urmă s'a citit o moțiune în spiritul celor discutate, care va fi înaintată președintelui consiliului de miniștri și d-lor miniștri de resort.

Țara și „Porunca Vremii"

Continuăm a publica numele bunilor români, cari au răspuns apelului nostru pentru 10.000 de abonamente și cărora le mulțumim călduros.

Sold precedent lei 2.386.179	
Sabin Șuiaga, avocat, Arad	400
D-ra Mioara Penteș, funcționară, Arad	200
Nițâ M. Dumitru, Turda	400
George David, sub notar, Severin	300
Cercul Românesc, Arad	200
Cucu Constantin, notar, Ciuc	150
Petre Mărzescu, Bălți	150
Horia Vișoiu, preot, Timiș	150
Mitică Stănescu, Vlașca	150
Popescu Florea, student, Loco	65
Lucrețiia P. Ionescu, Vâlcea	40
D-na Popovici, Loco	130
Preot Stănescu C. Vasile, Romanați	200
Nicolae Husariu, Ciuc	600
Vasile Ciaclău, Mureș	300
Locot. Petre Ghinea, Dolj	150
Constantin Lacretianu, preot, Mehedinți	150
Sassu Dumitru, student, Satu-Mare	150
Costcă Pătrașcu, Buzău	150
Iancu Georgescu, Buzău	38
Iancu Tufan, Buzău	38
Vasile Gheorghișor, Buzău	38
Ioan Șerbănescu, Buzău	38
Anghel Aprodu, Buzău	37
Gheorghe Ancia, Buzău	37
Alexandru Fizea, Buzău	37
Iorgu Rotaru, Buzău	37
Anastasia Scraba, Storojinet	75
Gheorghe Cușnir, Storojinet	75
Șopran Cucireă, Storojinet	75
Avenian Ecaterina, Loco	200
Hussu Longin Gheorghe, Sălaj	150
Voina Dumitru, Brașov	200
C. Dragotescu, Dolj	180
D-na Medeea căpitan N. A. Catana, Severin	200
Gheorghe Gociman, Brașov	650
Gheorghiu Natalia, Loco	200
Total general lei 2.392.519	

Declarațiile d-lui Hitler

cu privire la revizionismul maghiar

— Relatarea d-lui Virgil Serdaru, președintele U. N. A. L.

Față de comentariile pe care le face întreaga presă europeană și față de protestările presei maghiare relativ la declarațiile ce ne-a făcut Fuehrerul Germaniei d. Hitler, la întrebarea ce i-am pus la Berchtesgaden cred de a mea datorie să ies din rezerva ce mi-am impus și să fac cunoscut presei și opiniei publice românești, textul integral al declarațiilor și al împrejurărilor de fapt.

O fac fără spirit de polemică și fără nici o tendință de cât aceia de a relata un fapt.

Cred util cu această ocazie să relevez atitudinea cavalerească a contelui Tolvey, reprezentantul Ungariei la congresul din Berlin și care mi-a făcut cea mai strălucită impresie și ca om și ca european.

Răspunsurile d-sale relativ la declarațiile d-lui Hitler sunt un model de atitudine loială. Iată dar și împrejurările:

La 17 Februarie, la Berchtesgaden, Fuehrerul Hitler a dat o recepție de trei ore în cinstea delegaților la congresul internațional al foștilor luptători din războiul cel mare.

Cu această ocazie d-sa venind în mijlocul delegației române cu care s'a întreținut îndelung, în mod cordial, a primit să răspundă în mod foarte categoric la următoarea întrebare a subsemnatului, președintele U. N. A. L.:

— Excelență, am citit cu multă satisfacție articolul apărut în „Volkischer-Beobachter" în care se spunea că Germania recunoaște intangibilitatea frontierelor țării noastre și că pretențiunile teritoriale ale Ungariei, sunt un vis romantic. După aceia însă a apărut în alt ziar social-naționalist german „Franchfurter-Zeitung" un articol care afirma absolut contrariu.

Vă închipuiți cât am fost de îndurerați — și de aceia îmi permit să vă întreb asupra acestei chestiuni.

După un moment de gândire, d. Hitler a răspuns următoarele:

„Primul articol apărut, adică acela din „Volkischer-Beobachter" a fost scris din ordinul meu de d. Rosenberg. Vreau să se știe că părerea mea este că problemele Europei întregi și ale fiecărei țări în parte nu se pot soluționa prin schimbări de granițe. Cel de al doilea articol, acela apărut în „Franchfurter-Zeitung" nu reprezintă ideile mele.

Vă autorizez să spuneți la dv. acasă acest lucru. Problema minorităților este o problemă internă a fiecărui stat.

In aceast ădirecție sunt mulțumit să constat de la numeroși germani cari vin din România și cu care am vorbit că sunt foarte mulțumiți și că sunt foarte bine tratați.

Ceeace mă interesează acum în mod deosebit este gospodăria țării mele. Mă ocup în special de problema care preocupă Germania acela a deficitului de populație și pentru care recomand tuturor femeilor germane de a avea mulți copii.

Pot să declar în mod sincer însă că mă opun cu toată puterea și sunt dușmanul bolșevismului comunist. Aceasta nu numai pentru țara mea ci pentru toate celelalte — de oarece buna stare economică a unei țări e legată în mare parte de raporturile internaționale și de aceia recomand tuturor țărilor să se opună din toate puterile acestei tendințe politice catastrofale.

Am căutat să soluționez problemele economice ce se pun în acest moment Germaniei și am făcut în această direcție ameliorările ce ni-au stat în putință.

D. HITLER

Probă evidentă pentru aceasta este bugetul care dela 41 miliarde cum era acum câțiva ani, s'a ridicat la 61 miliarde.

Nu vreau să spun că nu există încă mizerie, dar pot să vă asigur că nu trec pe lângă ea fără să o privesc.

Planurile ce mi le-am propus pentru ameliorarea mizeriei sunt grandioase. Dacă cineva mă va întreba ce planuri voi avea peste 3 ani, când situația internă a Germaniei se va fi clarificat complect, voi răspunde că planurile mele cuprind 20 ani de aci înainte pe cari nu cred că îi voi ajunge eu personal ci numai urmașii mei care vor continua să lucreze în această direcțiune.

Expunându-vă aceste probleme care mi le pun, veți crede că sunt sincer atunci când spun că dacă un război intern într'o țară este o calamitate, unul extern este un adevărat dezastru.

Singurul mijloc de a realiza planurile, este de a munci și rezultatele se văd prin îmbunătățirile actuale, pe cari le resimte orice german.

Desigur că nu se va spune că trăim mai bine, dar muncim mai mult.

Este adevărat, dar poți ajunge la o soluție bună numai prin mijloace bune.

Vă repet încă odată și cred că ați observat acest lucru: Germania muncește foarte mult.

Sunt unii cari spun că sunt dictator, dar eu nu fac decât să îndeplinesc dorințele poporului meu. Sunt în fond un simplu procurator al său. Știu că poporul german dorește din tot sufletul pacea, dar eu ca fost luptător pe front, care cunoaște ororile războiului, lucrez din toată inima și cu toată convingerea pentru pace".

Virgil Serdaru
Președintele U. N. A. L.

O bandă de „ziariști" cari terorizează Bucovina

Cernăuți, 9. — In ultima vreme orașul nostru și Bucovina este terorizată de o bandă de ziariști localnici și de aiurea cari prin intermediul gazetelor la cari colaborează se pretează la cele mai josnice mijloace demne de secături de ultimă speță pentru a realiza importante beneficii în două tabere adverse cari se concurează reciproc. Suntem în posesia unui important material documentar în această privință pe care sistematizându-l îl vom da publicității. Pentru a nu da loc la anumite susceptibilități suntem siliți să facem astăzi numai această introducere întrucât în urma unor plângeri pe care le-am primit trebue să dăm deocamdată numai această satisfacție celor ce ni s'au adresat urmând că în primul număr să revenim cu date precise asupra fiecăruia în parte. Se înțelege că printre așii noștri nu lipsesc nici ziariștii cușer și șabăsgoimii.

ROMANI!
Voi cu inima creștină:
De pe ochii voștri rupeți
Pânza'ntinsă de dușmani,
Nici un ac dela jidani!

Capitol și Roxy: Misiunea brigăzii 41

Palatul Justiției

INCENDIATORII IN FAȚA JURAȚILOR

Sâmbătă a început să se judece în fața Curții cu Juranți Ilfov, procesul mult amânat al incendiatorilor jidani.

In sala plină până la refuz, acuzații au luat primul contact cu Curtea, jurații partea civilă și apărarea. S'a format juriul, s'a luat numele acuzaților și s'a început citirea actelor de acuzare și a deciziilor camerei de punere sub acuzare.

Acuzații, după numele lor, sunt: *Jose Bereștianu, Mișu Cristescu-Jidan* botezat, *Manole Constantinescu* zis *Nagât, Savil Dvoris,* cel trei *Bacalu,* rude de *sânge : Jean Moritz* și *Veniamin Tessler, Solomon Lupu* zis *Comisioneru* zis *Băicoianu, — Scharf* a preferat să se sinucidă în închisoare... din cauza rușinei.

Apărarea este compusă din maeștri ai Baroului Ilfov.

S'a citit actul de acuzare și decizia privind pe Jose Bereștianu și Mișu Cristescu, primul lot de acuzați și cei dela cari a pornit prinderea întregei bande.

A arătat cum au reușit să asigure pretinsul mare Magazin cu 12.000.000 lei la 4 Societăți de asigurare din Anglia; cum au comandat stofe la diferite fabrici dar luau facturi pentru întreaga cantitate și vorbiau să le trimită o cantitate minimă pentru a nu arde toate și a fi în câștig.

La cererea d-lui av. R. Budișteanu, apărător al lui Manole Constantinescu, se renunță la citirea celui de al doilea act de acuzare trecându-se la strigarea martorilor. Sunt mulți. Aproape 250! Și 90 la sută dintre ei sunt jidani. Burech Bacalu, Katz, Filderman, Grünberg ș. a. apar de câte 3—4 ori.

ZIUA DOUA

Ieri a continuat procesul.

Este ora 2. Spicuim și noi pe cât se poate, pentru a putea ține în curent pe cititori cu desbaterile acestui proces jidănesc și pentruca cititorii să poată judeca și singuri felul cum lucrează acești recenți, connaționali ai noștri.

FOCUL DE GORDIANA

In noaptea de 27—28 Decembrie 1933 isbucnește focul la Magazinul de mătăsuri „Gordiana" așezat intenționat, cu fața în str. Eliade iar cu spatele spre Câmpul Moșilor, pentruca, la incendiu, să nu se întindă focul prea mult și să se poată lucra... fără spectatori. Se fac cercetări. „Scurtul circuit", care ar fi fost salvator, nu se poate descoperi. Se descopere însă altceva care a fost punctul dela care s'a plecat pentru a se ajunge la făptuitori. In podul Magazinului s'au găsit 2 bășici de porc care miroseau a benzină. Bacalu a spus că au fost cu brânză — (sic.). — La locul incendiului care a fost localizat repede s'au găsit dopuri de hârtii care serviseră la astuparea altor bășici cu benzină. In curte, la gunoi, alte bășici de porc. Se găsea, la început, că cei dela Magazin mâncau numai brânză din bășici de porc. Din această curiozitate s'a stârnit asupra acestui fapt și s'a găsit întrebuințarea bășicilor, fără brânză dar cu intenție. Bacalu Jean, capul răutăților, arată pe cine a pus focul: Lupu Solomon, Comisioneru, etc. Acesta la rându-i spune că Bacalu I-a pus.

Se identifică timpul recent când s'a cumpărat magazinul, suma cu care fusese asigurat, metoda de comandă de stofe întrebuințată și de Bereștianu; sunt introduși în cauza, ca complici și direct făptuitori cellalți Bacali și cellalți acuzați.

Incet, incet, cu paginile care trec, iese la iveală modul cum lucrau acești jidani, se ivește adevărul, se face lumină.

Interesează în deosebi acest procedeu și din el vom afla cel mai ingenios mijloc de hoție jidovească și vom cunoaște pe oamenii din mijloacele lor de lucru. Bacalu Jean lua în mașina lui personală pe Lupu zis etc., etc. și împreună, colindau pela diferite depozite de benzină de unde se aprovizionau, dela fiecare cu câte un bidon de benzină până făceau suma de 500 litri. O depozitau la Magazin în loc ascuns. De aci plecau în oraș după... alte târgueli Cumpărau bășici de porc, cumpărau un fitil lung de zeci de metri... o cutie cu chibrituri.

Numai atât. Cu câteva zile înainte de incendiu Bacalu plecă la Budapesta. Afaceri urgente creatoare de alibiu necesar: In noaptea incendiului, Lupu zis etc., etc. care achiziționase și pe Nagâțu, se strecură printr'o spărtură intenționat făcută spre Câmpul Moșilor, în Magazin, după-ce plecaseră cu tot alaiul cu o oră mai înainte.

Incep aranjamentul. Umplu bășicile cu benzină, le astupă cu dopuri de hârtie, așează bășicile una lângă alta și lângă ultima prin o cutie cu chibrituri prin care trecea un fitil lung care mergea până la ușă. Apoi părăseau liniștiții Magazinul, dupăce, în prealabil, dăduseră foc fitilului, plecând și ei după alibiuri pe care și le puteau aranja ușor căci fitilul ardea încet, încet și dela început până la cutia cu chibrituri, care făcea explozie aprinzând benzina, treceau 5—6 ore, așa cum s'a întâmplat în noaptea incendiului dela Gordiana când Manoli și-a putut stabili alibiu ajungând în aceiaș seară la Galați.

Urma apoi încasarea asigurării și împărțirea pradei. Bacalu și frații partea leului, Lupu un milion iar Manoli 20.000.

Se citește apoi biografiile și portretele acuzaților. Desprindem: Jean Bacalu: „las, desfept, impertinent și V. Bacalu: „are defectele rasei sale".

Urmează apoi citirea celorlalte isprăvi similare unde excrocheria jidănească apare în toată plenitudinea ei. Se schimbă grefierul care a obosit. Filmează alte isprăvi. Se face ora 6. Se termină actul de acuzare. Azi se vor lua interogatoriile acuzaților. Să-i urmărim.

ASASINA NEGLIJENȚA DE LA GALERIILE LAFAYETTE

D. procuror Dimitriu, în urma unei telegrame dela Prefectura Poliției, a cerut actele referitoare la groaznica nenorocire dela Galeriile Lafayette în care, micuțul Nicolae Ilie Dumitru a fost decapitat de ascensor printr'o neglijență nemai pomenită a jidanilor proprietari.

I. I. S.

FORUM și OMNIA | Dormitorul fetelor și Spaniolita
Bestia umană și Nitchevo

Pepinierele „GROZA"
Războieni, județul Turda,

Oferă pomi roditori, vițe americane, trandafiri din cele mai bune varietăți, Pueți (port-altoi) pentru pomi roditori, eftin garantați și scutit de orice paraziți transmisibili și periculoși. Pepiniera este sub controlul statului și la toate expozițiile horticole a fost premiată cu cele mai mari distincții. TRANDAFIRII BOTEZAȚI DE M. S. REGELE CAROL II DINTRE CARE UNUL POARTA AUGUSTUL SĂU NUME IAR CEILALȚI DUILIU ZAMFIRESCU ȘI TANDREȚE ai vor pune în vânzare în toamna 1934.

Cereți catalog și oferta specială despre pomi și pueți

Informațiuni

❖ **D. VALERIU POP, ministrul industriei și comerțului, a primit eri pe**

S'au examinat chestiunile curente privind schimburile comerciale

❖ MINISTRUL Apărării Naționale dă cea mai formală desmințire svonurilor cu totul neîntemeiate privitoare la rectificarea art. 25 din Legea Poziției Ofițerilor și în special alineatele din sus numitul articol, referitoare la micșorarea limitei de vârstă pentru trecerea în rezervă a căpitanilor, maiorilor, lt. coloneli și colonelilor din activitate.

❖ **D. AURELIAN BENTOIU, subsecretar de stat la ministerul justiției, a făcut astăzi câteva declarații în legătură cu programul de legiferare a ministerului.**

❖ D. HENRI GEORGE MEITANI, distinsul avocat, va face Vineri 12 Martie la ora 6 d. a. în sala fundației Dalles din bd. Brătianu 18, o caldă *„Pledoarie pentru Marie Antoinette"*. Cunoscutul și talentatul maestru al barei, după o atentă studiere a „dosarului" ilustrei inculpate, va face o patetică pledoarie pentru nefericita regină a Franței, în fața publicului, care va fi „Tribunalul Poporului". Ducându-ne cu 150 de ani în urmă, în Parisul Teroarei, d. Henri George Meitani, va întruchipa pe apărătorul din oficiu al reginei acuzate.

❖ LA MINISTERUL justiției, începând de astăzi, se reia șirul audiențelor la d. V. P. Sassu.

❖ *D. judecător BOERU dela tribunalul Ilfov va fi avansat procuror de curte de apel în locul d-lui Bosie, ieșit la pensie pe ziua de 19 Ianuarie.*

Această numire nu depinde de consiliul superior al magistraturii, deoarece mișcarea în Parchet o face personal ministerul.

❖ *D. MITIȚA CONSTANTINESCU, guvernatorul Băncii Naționale, a avut eri o întrevedere cu d. Valeriu Pop, ministrul industriei și comerțului, pentru a discuta acordul de plăți cu Danemarca.*

❖ *O DELEGAȚIE a proprietarilor de autocamioane a fost primită, astăzi, la minister de d. ministru Richard Franasovici. Delegația a înmânat d-lui ministru moțiunea congresului ținut Duminică în Capitală.*

❖ *Societatea de chirurgie din București ține ședință Miercuri 10 Martie 1937 ,orele 9 seara în amfiteatrul mare al spitalului Colțea.*

Vor face comunicări d-nii d-ri A. Jianu, D. Paulian, T. Firică, C. Poenaru-Căplescu, N. Hortolomei, T. Burghele, T. Nasta, St. Băcu, P. Topa, I. Jianu, Iagnov, H. Blazian.

● *ETATE 31 ANI, tânăr serios, serviciu Stat, studii superioare, salariu 6.500 lunar netto, fizionomie plăcută, doresc mariaj, domnișoară 22—25 ani, exclud funcționare și profesioniste, anonime și intermediari refuzat; doresc fotografii recente și răspuns amănunțit, venit corespunzător.*

Doleanțele impiegaților poștali

De doi ani de când a luat ființă, „Asociația Impiegaților P. T. T. din România", luptă, prin toate mijloacele legale, pentru reușita deziderateloor specifice clasei impiegaților P. T. T.

Primul deziderat e încadrarea impiegaților, în clasa Oficianților, așa cum s'au mai încadrat, în două rânduri până acum, pe bază de lege. Astăzi Oficiile mici sunt îndeplinite de impiegați.

D inginer I. PITULESCU, directorul general al P. T. T., le-a recunoscut în atâtea rânduri dreptatea.

Insuși d. ministru FRANASOVICI, căruia i s'a expus situația excepțional de mizeră a impiegaților, de 10-12 ani neavansați și cu un salar mult sub posibilitățile de trai, a însărcinat delegația P. T. T.-istă să întocmească un proect de lege, pentru încadrarea impiegaților P. T. T. Proectul a fost întocmit și prezentat d-lui Franasovici. De aci, cu avizul favorabil, al direcției P. T. T., proectul a plecat la comitetul de direcție. Dar azi se întârzie formarea comisiunii de studiu, ceeace înseamnă că proectul nu se mai poate depune în actuala sesiune parlamentară.

De ce o mai fi nevoe de acea comisiune de studii când încadrări de felul acesta s'au mai făcut în două rânduri până astăzi?

MUNICIPIUL BUCUREȘTI
PRIMARIA SECTORULUI IV VERDE
Serviciul Licitațiilor

Publicațiune

Se aduce la cunoștința generală că se vor ține licitațiuni publice cu oferte închise după cum urmează:

1. In ziua de 19 Martie crt. orele 11, pentru darea în întreprindere a confecționării imprimatelor necesare serviciilor primăriei sectorului IV Verde, pe anul financiar 1937—1938 și anume: lotul II condici, carnete și lotul III foi volante, putându-se licita în total sau în parte pentru fiecare lot, conform condițiunilor speciale.

2. Idem pentru închirierea compartimentelor din hala Griviței pe timp de un an dela 23 Aprilie 1937-23 Aprilie 1938 cu vechile destinațiuni. Compart. litera „A" și No. 1, 2, 3, 5, 6, 9, 10, 11, 12, 13, 14, 15, 16, 17, 18, 23, 24, 29, 30, 31, 33, 34, 35, 37, 40, 42, 43, 44, 45, 46, 47, 48, 49, 52, 53, 54, 55 56, 58, 62, 65, 72, 73, 74, 75. Chiria inițială dela care începe licitația este cea prevăzută în condițiunile speciale de închiriere pentru fiecare compartiment.

3. Idem în ziua de 9 Aprilie crt., orele 11, pentru darea în întreprindere a pavării cu asfalt a ambelor trotuare, așezarea de bordură mozaică și lărgirea pavajului carosabil de bolovani de râu pe str. Petru Major, capătul care dă în calea Griviței, în valoare de lei 250.000 (două sute cincizeci mii) conform proiectului și condițiunilor speciale.

Garanția provizorie pentru admitere la aceste licitații este de 5 la sută, iar cea definitivă de 10 la sută.

Art 88—110 „L. L. C. P., precum și art. 229—230 din noua lege administrativă sunt aplicabile acestor licitațiuni.

Orice alte informațiuni, precum proiectul și condițiunile speciale se pot vedea zilnic la Serviciul Licitațiilor, orele 11—13 jum. din Primăria Sectorului IV Verde.

Primar (ss) AL. D. MATAK.
Șeful Serviciului Licitații,
(ss) *George Buzdugan.*
No. 2766-636 L. C. 1937 Martie 3.

ULTIMA ORĂ

Atitudinea naţional-creştinilor faţă de situaţia politică

— Măsuri de apărare a mişcării naţionaliste. — O acţiune de lămurire a factorilor constituţionali. —

Conducerea partidului naţional-creştin procedează în momentul de faţă la o serioasă examinare a situaţiei politice pentru a aviza la măsurile ce sunt de luat potrivit cu atitudinea guvernului şi a celorlalte partide de opoziţie.

Partidul naţional-creştin care a făcut întotdeauna o opoziţie leală şi încadrată în ordinea legală, guvernului actual, sprijinindu-l în măsurile lui bune, se vede astăzi într'o situaţie care îl sileşte să ia atitudine faţă de unele tendinţe ce vin în contrazicere cu mişcarea partidului.

D. Octavian Goga va lua contact cu d. A. C. Cuza, cu care va examina situaţia ce se crează partidului naţional-creştin

Faţă de această situaţie conducerea partidului naţional-creştin este decisă să aducă în discuţia Corpurilor Legiuitoare unele din aceste măsuri ce depăşesc cadrul legal şi normal al scopului urmărit de guvern, atrăgând atenţia acestuia asupra greşelii pe care o săvârşeşte prin atitudinea adoptată.

D. OCTAVIAN GOGA

In afară de aceasta partidul naţional-creştin va organiza imediat după închiderea parlamentului, o serie de întruniri populare şi va întreprinde o acţiune de lămurire a masselor faţă de noua situaţie politică.

Punctul de vedere al acestui partid este că atâta vreme cât mişcarea naţional creştină s'a menţinut în cadrul ordinei legale şi n'a dat ocazii la nici un fel de dezordini, măsurile cari se iau pentru a împiedeca libera desvoltare a acestei mişcări,

împotriva concepţiei lui asupra necesităţii de a se păstra într'o acţiune de ordine şi legalitate.

Dacă guvernul va recunoaşte dreptatea acestui partid şi va înţelege să rămână în cadrul unor măsuri ce nu stânjenesc propaganda şi acţiunea legală prin organizaţiuni şi prin presă a mişcării naţionaliste, conducerea partidului naţional-creştin va rămâne şi mai departe pe poziţia de până acum, adică aceea a unei opoziţii leale faţă de guvern şi măsurile lui.

P. B.

O avalanşă de zăpadă acopere 5 soldaţi italieni

Doi morţi, ceilalţi au scăpat cu viaţă

Roma, 9 (Rador). — **In timp ce o echipă de soldaţi lucra la curăţirea unei cărări prin zăpadă, în vederea unui concurs de skiuri, o avalanşă s'a prăbuşit din munte, la Magdallecoste, în apropiere de Bolzano.**

Avalanşa a acoperit pe toţi cei cinci soldaţi. Trei din ei au reuşit să iasă teferi de subt zăpadă, dar ceilalţi doi au murit îngropaţi subt mormanul imens.

Naţionaliştii spanioli înaintează în regiunea Madridului

Sevilla, 9 (Rador). — Agenţia Havas transmite:

Intr'un discurs ţinut la postul de radio Sevilla, generalul Queipo de Llano s'a ocupat de situaţia de pe frontul Madridului, declarând între altele:

„Mai multe coloane operează în regiunea Siguenza. Fiecare din aceste coloane au reuşit să cucerească numeroase poziţii ale inamicului, printre care se găsesc şi satele Quemada, Almadrones, Castellon de Henares şi Maranon.

„Se poate prin urmare spune că primele linii ale inamicului au fost complet rupte şi că înaintarea a început pe un sector larg".

Generalul a adăogat că bătălia continuă şi că până Marţi seara nu se va putea da nicio informaţie precisă asupra mersului operaţiilor.

Pe frontul de Sud, naţionaliştii au continuat să respingă pe inamic în regiunea Pennaroya.

Rusia Sovietică nu are material de răsboi

Declaraţiile mareşalului Voroşilof la o consfătuire cu şefii armatelor sovietice

Moscova, 9 (Radio-Oriente). — *Se ştie că în bugetul anului curent Rusia Sovietică a înscris 20 de miliarde ruble pentru înzestrarea armatei. Această cifră însemnează o treime din bugetul total al U.R.S.S.*

STALIN

Cu toate acestea ea pare cu totul insuficientă faţă de nevoile imense ale armatei sovietice al cărei material de război s'a dovedit cu ocazia experienţii din Spania de cea mai proastă calitate.

Mareşalul Voroşilof într'o consfătuire avută cu generalii comandanţi de armată, a declarat că după rapoartele primite U.R.S.S. se poate considera aproape total lipsită de materialul pe care îl cere technica modernă a războiului.

Astfel aviaţia sovietică — cele circa 7000 de avioane — s'a dovedit greoae şi în ceiace priveşte rezerva de motoare, inexistentă. Motoarele actuale prezintă defectuozităţi şi motoare de rezervă nu există. Tot astfel în ceiace priveşte motorizarea armatei Rusia Sovietică a făcut o tristă experienţă în Spania. Tancurile sovietice prea grele şi lipsite de supleţea necesară unei mobilităţi mai mari s'au dovedit aproape impracticabile în războiul din Spania. Şi aci, aceiaşi defectuozitate ca şi la aviaţie. Motoarele sunt slabe şi motoare de schimb nu există.

In ceiace priveşte materialul de artilerie, de asemenea rapoartele sosite din Spania arată că numai 20 la sută din el este utilizabil în războiul modern. Restul nu mai poate servi şi s'a dovedit defectuos ca fabricaţie.

Faţă de această situaţie mareşalul Voroşilof a spus că U.R.S.S. îi trebuesc cinci ani de sacrificii imense pentru a putea avea un armament conform cu cerinţele technice moderne. Tot materialul actual trebue schimbat. Astfel începând de anul acesta budgetul armamentului va fi întrebuinţat exclusiv pentru înlocuirea treptată a aviaţiei şi tancurilor şi crearea de rezerve de motoare. In felul acesta, a spus comandantul armatei sovietice, U. R. S. S. nu-şi poate spori nici cu o piesă aviaţia şi tancurile. Abia după cinci ani s'ar putea pune o astfel de problemă.

Interesant este că mareşalul a declarat că dacă Rusia Sovietică ar fi nevoită să facă azi un război, în şaizeci de zile ar rămâne fără de aviaţie din pricina defectuozităţii motoarelor şi imposibilităţii de a fabrica în uzinele sovietice actuale, un număr necesar pentru înlocuirea celor scoase din uz. Tot astfel în ceiace priveşte armata motorizată şi artileria.

Astfel se dovedeşte astăzi, că toată reclama făcută în jurul „formidabilului armament" sovietic a fost un bluf. Insuşi comandantul suprem al armatei sovietice o recunoaşte.

O nouă victorie a naţionaliştilor

Santiago de Chili, 9 (Rador). — Alegerile parlamentare de Duminecă au adus partidelor de dreapta o victorie categorică, cari, pe lângă vechea majoritate din Parlament, mai câştigă 7 locuri în Senat şi 14 locuri în Cameră, în dauna partidelor de stânga.

Un mare scandal la Cameră

— Georgiştii şi haşiştii s'au apostrofat violent, pe chestia mult discutatelor cămăşi galbene. —

Aseară s'a înregistrat la Cameră un scandal enorm.

D. N. CANSTANTINESCU-BORDENI, fruntaş georgist, a încercat să dea un supliment de lămuriri în legătură cu arcaşii din Prahova.

D.P. GHIAŢA: „Aş vrea să fii aşa de curagios cu extrema dreaptă, să te legi de cămăşile lor. Ce ai de spus despre partidul „Totul pentru ţară?"

D. N. C. BORDENI: „A spus d. profesor Gh. Brătianu".

D. P. GHIAŢA: „Eşti un neserios; un nesimţit; un mason de periferie. Nu vei mai putea să iei cuvântul în această Cameră. Ţi-o promit!"

D. N. C. BORDENI: „Tu eşti nerusinat. Eu m'am ridicat aici prin muncă şi cinste şi nu prin risipire de bani".

D. P. GHIAŢA: „Eşti obraznic!..."

D. N. C. BORDENI: „Un asemenea limbaj se poate întrebuinţa la teatrul „Alhambra".

D. P. GHIAŢA: „Eşti cinic!.."

D. N. C. BORDENI: „Nu-ţi convine? Ştii, poate ceva?"

D, NAE POPESCH: „Banca ministerială e de vină, că a luat în serios un om, care s'a făcut ecoul intrigilor de pe culoare. Te cunosc eu, d-le Bordeni"...

Scandalul s'a calmat prin ridicarea şedinţei.

Noi l-am reprodus întocmai.

Mersul cercetărilor dela Iaşi

Iaşi, 8. — Starea sănătăţii d-lui Tr. Bratu, rectorul universităţii, s'a îmbunătăţit simţitor. D-sa va mai rămâne însă câtva timp în sanatoriu.

Cercetările cu privire la agresiunea care s'a săvârşit asupra sa au fost terminate. D. col. E. Munteanu şeful parchetului militar, a raportat d-lui g-ral G. Atanasescu, comandantul corp. IV, cum a decurs ancheta, după care s'a dat următorul

COMUNICAT

„Consiliul de război al corpului IV armată a încheiat cercetările preliminare, cu privire la atentatul îndreptat contra d-lui prof. Traian Bratu, rectorul universităţii din Iaşi.

„Aceste cercetări preliminare au adunat dovezi de vinovăţie contra următorilor studenţi ca autori: Carpen Dumitru, Zisu Vasile şi Stângă Ilie, precum şi contra următorilor complici: Sguroiu Niculae, Boboruzeanu Pamfil şi Ghiorghiţă Gheorghe.

„Contra acestor şase inculpaţi s'a deschis acţiune publică.

„Toţi aceşti şase studenţi sunt depuşi la închisoarea corpului IV armată.

„Instrucţia a început pentru ca sus numiţii, în cel mai scurt timp, să fie trimişi în faţa instanţei de judecată".

Activitatea desfăşurată de corporaţii în discuţia Marelui Consiliu Fascist

Roma, 9 (Rador). — *Marele Consiliu al Fascismului a ţinut cea de a cincea reuniune din anul XV al erei fasciste, subt preşedinţia Ducelui, la Palatul Veneţia.*

Secretarul partidului a făcut un raport asupra ansamblului activităţilor desvoltate de partid din anul XIII şi până acum, şi a comunicat datele următoare relative la forţele încadrate:

FASCII DE LUPTA, 2.027.400 membri;

GRUPURI FASCISTE universitare, 75.436 membri;

FASCII TINERESTI de luptă, 1.270.435 membri;

FASCII FEMININE, 1.341.737 membre;

ASOCIAŢII FASCISTE, 691.531 membri;

Uniunea ofiţerilor în concediu, opera naţională „doppo lavoro" şi Liga navală italiană, 3.850 membri.

Marele Consiliu al Fascismului a adoptat apoi următoarea ordine de zi:

„După ce a ascultat raportul secretarului partidului, asupra activităţii desvoltată din anul XIII şi până azi, Marele Consiliu confirmă că subt conducerea d-lui Staracce şi a colaboratorilor săi, acţiunea partidului, atât în timp de pace cât şi în timp de războiu, a fost la înălţimea ţelurilor sale politice şi istorice. El dispune ca, prin derogare dela regulile în vigoare, să se ceară înscrierea în partid a luptătorilor în războiul imperial şi ca toate persoanele dependente de administraţiile statului să fie înscrise în asociaţiunile fasciste, însfârşit ca toate aceste asociaţii să treacă subt conducerea directoriului naţional al partidului fascist".

Apoi, după ce a examinat activitatea desfăşurată de corporaţii în primii doi ani dela constituirea lor, Marele Consiliu a adoptat următoarea ordine de zi:

„Marele consiliu constată că activitatea desvoltată de corporaţii în primii doi ani a dovedit de pe acum că ele s'au afirmat ca instrumente potrivite pentru: reglementarea şi coordonarea raporturilor economice, care constituie raţiunea lor fundamentală de a fi; pentru studierea şi încurajarea cercetărilor şi unor mai bune utilări tehnice în fiecare sector de producţie; pentru a se obţine o cât mai mare autonomie economică a naţiunii, reducerea preţurilor de cost şi ameliorarea produselor şi serviciilor; pentru disciplina sub toate raporturile a muncii, a asistenţei şi a prevederii sociale în favoarea lucrătorilor, în vederea realizării principiului mussolinian, al apropierii distanţelor sociale.

Mame românce!

Pentru ziua de mâine a copiilor voştri, pentru România liberă în care ei trebuie să trăiască, NU CUMPARAŢI DELA JIDANI.

Se închide Parlamentul la 15 Martie?

O consfătuire între d-nii Inculeţ, Săveanu şi Sassu

Câteva ziare anunţă, cu certitudine, că Parlamentul se închide, irevocabil, la 15 Martie.

Nu ştim întrucât corespunde realităţii această ştire.

Suntem, însă, în măsură să arătăm, că aseară a fost o consfătuire între d-nii Ion Inculeţ, N. N. Săveanu şi V. P. Sassu, la Cameră, examinându-se timpul ce l-ar necesita pentru discutare şi votare proiectele de legi depuse în Parlament, cari trebuesc aduse în stare de a fi promulgate, după cum a declarat d. Dinu Brătianu la consfătuirea majorităţilor, la Senat.

ŞTIRI ŞI POLEMICI

Dela Palatul Regal

COMUNICAT No. 4

MAREŞALATUL Curţii Regale face cunoscut următoarele:

In ziua de 8 Martie 1937, MAJESTATEA SA REGELE a primit în audienţă de lucru pe d-nii:

General de corp de armată adj. Paul Angelescu, ministrul apărării naţionale; Gh. Tătărăscu, preşedintele consiliului de miniştri şi ministru de interne.

După amiază M. S. REGELE a inspectat institutul geografic al armatei.

*

PRINTR'UN proiect de lege întocmit de ministerul justiţiei, se prevede următoarea dispoziţiune:

„Cetăţenia română fiind un titlu prea preţios, pentru a lăsa ca neglijenţa, eroarea sau fraudă să o acorde fără a avea putinţă legală de a o anula, se dă dreptul procurorilor generali de pe lângă Curţile de Apel, să ceară şi să obţină anularea cetăţeniei dobândită sau deţinută prin fraudă sau în mod ilegal".

*

ERI s'a întrunit la ministerul industriei şi comerţului comisia pentru întocmirea ante-proiectului modificator al legii pentru utilizarea şi încadrarea personalului românesc în întreprinderi. Se afirmă, că s'a renunţat la multe propuneri iniţiale privind mai ales procentajul elementului românesc.

D. ministru Valeriu Pop are cunoştinţă de această modificare de program a comisiei?

*

Senatul a ţinut azi dimineaţă şedinţă.

La ordinea de azi a fost proiectul de lege pentru înfiinţarea institutului naţional de credit meşteşugăresc.

D. D. R. IOANIŢESCU a arătat că capitalul de 300 milioane care se subscrie este insuficient şi a cerut un tratament egal pentru creditul meşteşugăresc, la fel cu cel industrial.

După ce d. I. Nistor, ministrul muncii a arătat importanţa proiectului, s'a trecut la discuţia pe articole a proiectului.

*

COMISIUNEA Camerei pentru mine este convocată azi după amiază de d. ministru Valer Pop şi va lua în discuţie legea minelor, pentru a stabili definitiv formula validării terenurilor petrolifere.

Remarcăm că în această chestiune sunt peste o sută de amendamente.

*

SFATUL parlamentar naţionalţărănesc se întruneşte mâine dimineaţă şi va discuta proiectele financiare depuse în Parlament.

*

D. OCTAVIAN GOGA, preşedintele partidului naţional-creştin, a avut întrevederi ieri după amiază la Cameră cu d-nii prof. Gh. Brătianu şi Armand Călinescu.

*

LEGEA pentru unificarea şi simplificarea măsurilor financiare excepţionale, cuprinde o dispoziţie extrem de interesantă şi care arată spiritul în care guvernul înţelege să-şi continue ultima etapă de guvernare.

Iată ce spune art. 14 din această lege:

„Guvernul este autorizat să ia în timpul vacanţei Corpurilor Legiuitoare pe cale de decret-regal, emis pe baza unui jurnal al consiliului de miniştri, orice măsuri vor fi necesare pentru menţinerea şi asigurarea echilibrului bugetar şi pentru satisfacerea nevoilor nepreveăzute de ordin financiar şi economic determinate de cerinţele apărării naţionale şi de nevoile generale ale ţării".

*

AZI DIMINEAŢA s'a întrunit la ministerul apărării naţionale Consiliul superior al armatei, continuându-şi lucrările de caracterizare a ofiţerilor ce urmează a fi înaintaţi pe data de 1 Aprilie 1937.

*

AZI DIMINEAŢA Sf. Sinod şi-a continuat lucrările începute ieri. La ora când încheiem ediţia şedinţa înaltului for bisericesc continuă.

*

D. GRIGORE IUNIAN, pus în curent cu neînţelegerile din partidul naţional-ţărănesc, a căutat să-l vadă ieri după amiază pe d. dr. Lupu, căruia i-a făcut comunicări senzaţionale.

*

DISCUŢIA publică la legea bugetară începe Joi, 11 Martie, la Cameră.

*

Rugăm din nou — pentru a câta oară? — pe d. primar al sectorului de Verde, să facă dreptate bătrânului Brumărescu.

Nu este vorba să i se facă o favoare, ci numai să i se dea dreptul său, conform hotăririi consiliului comunal.

E greu? D. primar Matak, după câte ştim, cunoaşte de aproape chestia, ştie că Brumărescu are dreptate şi că încheerile consiliului comunal, sunt categorice. D. Matak nu poate fi sprijinitorul unei nedreptăţi. Sperăm că d-sa va aduce chestia la ordinea zilei şi va face dreptate.

*

D. GRIGORE FILIPESCU, în „Epoca" sa, care nu mai este altceva deât oficiosul societăţii de telefoane, face unele senzaţionale insinuări despre o propagandă străină care s'ar face în ţara noatră, despre „bani cari curg", despre unii trădători cari au isbutit cu multă greutate să scape de puşcărie în 1918 şi cari, astăzi „au pretenţia să facă educaţia tineretului".

Cerem d-lui Grigore Filipescu să facă precizări, să dea fapte şi nume. Recunoaştem că metoda calomniei şi a insinuării e uşoară, dar într'o asemenea gravă acuzaţie, nici chiar preşedintele telefoanelor, oricât i-am înţelege cunoscuta sa isterie stilistică, nu-i mai este permisă învinuirea fără probe. Aşteptăm.

REZULTATUL recensământului şomeurilor intelectuali din Capitală şi comunele suburbane, este: s'au ridicat, pentru completare, 845 formulare; până aseară s'au depus 631 formulare din Capitală şi 31 formulare din suburbane. Dimineaţa au mai fost depuse 37 de formulare.

*

TRIMES în judecata tribunalului Suceava pentru „port de uniformă şi îndemn la rebeliune", d. avocat ION I. EMILIAN, conducătorul „SVASTICEI DE FOC" a fost achitat. Parchetul a făcut apel. Pentru aceiaşi vină d. avocat I. V. Emilian va compare în ziua de 12 Martie a. c., înaintea tribunalului Vlaşca.

*

LUNI, 15 Martie, d. dr. ANGELESCU, ministrul educaţiei naţionale, însoţit de către d. CONST. KIRIŢESCU, secretarul general al ministerului, va părăsi ţara, plecând pentru 10 zile în Polonia.

Spre deosebire de fostul ministru şi preşedinte de consiliu d. G. MIRONESCU, care-şi plătea toate voiajurile în străinătate din punga d-sale, d. dr. ANGELESCU, care este cel puţin, tot aşa de bogat ca d. G. MIRONESCU, preferă ca cheltuelile voiajului pe care-l face însoţit de d. CONST. KIRIŢESCU, să fie suportate de către punga petecită a ministerului educaţiei naţionale.

Câtă deosebire!

*

PESTE câteva zile va părăsi Bucureştii d. Jan Şeba, ministrul Cehoslovaciei.

D. Victor Antonescu va da în onoarea d-lui Şeba un mare dejun, la palatul Sturza.

*

MINISTERUL de justiţie a trimis consiliului legislativ două importante proecte de legi:

1) Proectul de lege pentru încetarea funcţionării comisiunilor de apel pentru constatarea naţionalităţii române şi dreptul de revizuire a cetăţeniei române ilegal obţinute;

2) proectul de lege pentru prescrierea creanţelor neîncasate din falimente lichidate, taxe şi cote concordatoare.

Ce face un ziar neserios

„Dimineaţa", în ediţie specială

Eri, spre seară, toate străzile Capitalei au fost invadate de o ediţie specială a ziarului „DIMINEAŢA". Lumea a crezut că, într'adevăr, poate să fie vorba de un lucru grav. In realitate însă

Dar ceea ce este interesant e altceva. Ziarul ... a făcut în chipul acesta reclamă pentru asociaţia de teatru. Reclamele se timbrează însă. „Dimineaţa" specială care n'a fost decât o proastă reclamă, n'a fost timbrată. Ce zic autorităţile? Ar mai trebui să spunem că lumea de pe stradă a fost escrocată cu doi lei, deşi ediţia pretindea a fi gratuită.

Lumea a rămas indignată împotriva acestei obrasnice mistificări.

„DIMINEAŢA" specială nu era altceva decât o meschină reclamă pentru viitoarea premieră dela Alhambra. Lăsăm laoparte partea neserioasă a acestei ediţii, care, totuşi, a putut, oarecum, să alarmeze lumea. „DIMINEAŢA" se pricepe să se facă de râs.

GRANDIOASA PREMIERĂ
A REVISTEI
SUPER ALHAMBRA 1937
Va avea loc MIERCURI seara la Alhambra-Excelsior
Din motive de ordin tehnic, d-nii N. Vlădoianu şi N. Constantinescu au hotărît amânarea premierei grandioasei reviste Super-Alhambra 1937 pentru Miercuri 10 Martie la ora 9 seara.
„SUPER ALHAMBRA 1937" va fi un spectacol de o grandoare neobicinuită, o adevărată culme în revuistica românească. Noua revistă e o inscenare de mari proporţii. Cele

Dispoziţiunile relative la sistemul de control pe frontierele terestre ale Spaniei

Londra, 9 (Rador). — Acordul intervenit ieri după amiază, la sfârşitul reuniunii plenare a comitetului de neintervenţiune, comportă două documente.

Primul document este o rezoluţie — scrisă pe o pagină — relativă la sistemul de controlare a frontierelor terestre şi maritime ale Spaniei.

Al doilea, este o anexă în care sunt reproduse dispoziţiunile technice elaborate de experţi.

Rezoluţia cuprinde cinci articole, prin care guvernele reprezentate în comitetul dela Londra aprobă rezoluţia dela 16 Februarie 1937, potrivit căreia acordul de neintervenţiune este extins la recrutarea, tranzitul şi plecarea persoanelor de naţionalitate ne-spaniolă, care ar vrea să ia parte la conflict. Articolele socotesc util să stabilească un sistem de supraveghere, pentru a constata executarea acordului.

Guvernele reprezentate în comitetul internaţional au constatat deci acordul lor ca sistemul de supraveghere a frontierei franco-spaniole, a frontierei dintre Spania şi Gibraltar şi a frontierelor maritime ale Spaniei şi posesiunilor spaniole, să fie aplicat conform dispoziţiunilor anexe, până când acest sistem va fi fost amendat sau până când se va hotări altfel.

Dispoziţiunile anexe cuprind şase capitole, relative la sistemul de control, la stabilirea sistemului de observaţie pe frontierele terestre ale Spaniei, la acordul relativ la controlarea vaselor care au dreptul de a arbora pavilionul ţărilor participante şi care s'ar duce în Spania sau în posesiunile ei, la sistemul de supraveghere navală pe coastele Spainei şi ale posesiunilor sale, la personalul internaţional cerut de executarea planului de supraveghere, precum şi la descinderile ocazionate de sistem.

Tipografia ziarului „Universul" str. Brezoianu 23-25 Bucureşti
Redactor responsabil Gh. Dumitrache

BIBLIOTECA CENTRALĂ „ASOCIAȚIUNII" SIBIIU

6 pagini 3 lei

ANUL VI, No. 681 Joi 11 Martie 1937

Taxa poștală plătită în numerar conform aprobării Dir. Gen. P.T.T. No. 118.370/1934

Porunca Vremii

TRIBUNĂ ZILNICĂ DE LUPTĂ NAȚIONALĂ ȘI CREȘTINĂ

Abonamente anuale: Lei 1000 pentru instituții și sprijinitori; Lei 800 pentru orașe; Lei 600 pentru sate. Se primesc și abonamente pe 6 și 3 luni

Ori ce sumă se poate trimite prin Casa de economii și Cecuri poștale (CEC) astfel: ABONAȚII PENTRU CONTUL 1224 DEPOZITARII „ „ 10405

Director: Dr. ILIE RĂDULESCU

Redacția și Administrația: BUCUREȘTI 1, Str. Sărindar 18

TELEFON: Direcție, redacție 4.1853 Ad-ție, publicitate 4.1852

„Mișcarea națională este azi organică; ea nu mai poate fi nici pusă la îndoială și avalanșa ei nu mai poate fi oprită.

Întâi triumful ideii naționale, cu toate atributele ei logice în viața publică și în viața de stat a României și pe urmă ordinea se va afirma, ca o consecință logică a acestui triumf".

OCTAVIAN GOGA

(în discursul rostit la Cameră cu prilejul evacuării studenților din Capitală)

Români și Romînce, luptați contra pericolului bolșevic!

Mai e ceva de arendat?

Sunt încă oameni, după atâtea secole de triste experiențe, cari își închipuie că adevărul poate fi înăbușit. Oamenii aceștia ori n'au citit istoria, ori nu s'au ales cu o singură învățătură din ea. Fiindcă dacă ar fi altfel, ar trebui măcar să-și dea seama, că oprimările n'au izbutit niciodată să întunece dreptatea sau să omoare adevărul. Din contră, aceste temeiuri ale existenței omenești de totdeauna, au izvorît mai tumultos, ori de câte ori s'a încercat gâtuirea lor. Dovadă: creștinismul, sau, mai curând, conștiința românească în Ardeal, pe care teroarea maghiară, de o mie de ani, a întărit-o, în loc s'o înfrângă.

Dacă există încă unii oameni cu această mentalitate, sunt și alții cari socotesc că presa poate să fie produsul unui capriciu personal, unei isterii rău plasate. Așa de ex. noi, dacă îi demascăm pe jidani, este pentru că n'am avea altceva mai bun de făcut. Sau dacă îi înfierăm, cu vehemența în care apare această gazetă, nu depășim rolul pe care îl are câinele atunci când latră zadarnic la lună. Treaba fiecăruia, să creadă ce-o vrea! Nu ne interesează toate părerile. N'avem, în definitiv, decât un singur arbitru: CONȘTIINȚA NOASTRA și un singur călăuzitor: ȚARA. Pentru această țară, pentru dragostea pe care i-o purtăm, noi n'am dori ca frământarea sufletului românesc să se canalizeze altfel, decât pe acest drum al presei naționale, care desigur că, dacă nu-i cel mai răcoritor pentru atâtea necazuri, e singurul pe care trebuie să mergem, în ceasurile grele istorice, pe care le străbatem.

Dar însfârșit, hai, mai bine, să mai lătrăm, din nou, la lună. Cine știe ce minune se mai poate întâmpla!

Ne-aducem aminte, cât au protestat, acum 5—6 ani, liberalii, împotriva guvernărilor țărăniste, cari scoseseră țara la mezat. In oficioasele și în întrunirile liberale, țărăniștilor nu li se spunea de cât: „vânzătorii de țară, slugile străinătății". De ce? Fiindcă îndrăzniseră să dea o parte din averea națională pe mâna exploatării rapace a străinilor. Ca și întreaga țară, noi ne-am alăturat vehementei campanii liberale. Pentru ce să concesionăm aventurierilor jidani și străini, bogățiile țării? Avem nevoie de capitaluri pentru a pune țara în valoare? Foarte bine! Să vină aceste capitaluri, respectând însă demnitatea noastră națională, independența noastră economică! Dar de ce să tolerăm ca finanța străină să stăpânească în România, ca într'o oricare altă colonie africană?

Campania a reușit. In parte, bine înțeles, fiindcă în altă mare parte, noi suntem, mai de mult, indigenii unei anumite exploatări străine. Dacă n'ar fi decât să pomenim de concesiunea monopolului tutunurilor, acordată lui Blank și ar fi destul. Ori cum, guvernările țărăniste (mai curând judeo-țărăniste) n'au făcut țării tot răul, pe care, desigur inconștient, l-ar fi putut săvârși, fără protestarea conștiinței naționale.

Iată, însă, o surpriză. Suntem obligați să constatăm că regimul concesiunilor n'a fost o practică exclusiv țărănistă. Liberalii reiau și ei tradiția partidului d-lui dr. Lupu. Aflăm, într'adevăr, dintr'o publicație oficială, că s'a hotărît concesionarea băilor Herculane. S'au scos mai întâi la mezat, toate hotelurile: Carol, Ferdinand, Dacia, etc., proprietatea statului, din această frumoasă stațiune climaterică și balneară, adevărată perlă a pitorescului țării noastre. In ce condiții, însă, credeți? De adevărată batjocură! Din caetul de sarcini al arendării, constat că prețurile concesiunei sunt: lei 950.000 pentru hotelul Carol; 900.000 lei pentru Ferdinand; 500 mii lei pentru Dacia. Mă întreb: de ce această arendare și la aceste prețuri? Sunt Băile Herculane o stațiune deficitară pentru stat? Dar bine, din bilanțurile stațiunii, Băile Herculane sunt excedentare. Cu toate reducerile și gratuitățile, făcute funcționarilor publici și săracilor, Băile Herculane au dat statului, un venit anual de 4 până la 7 milioane. Atunci de ce arendarea? Vrea statul să occidentalizeze Băile Herculane, prin noui investiții pe cari bugetul public, precar, nu le poate pune la dispoziție? Și s'au găsit la particulari aceste disponibilități financiare? Dar nu se pomenește nicăeri, în publicațiunile făcute, de astfel de obligațiuni impuse concesionarului! Caetul de sarcini vorbește despre cu totul altceva: „personalul concesionarului să nu doarmă în pod; de orice stricăciune răspunde adjudecatarul; luminatul și apa îl privesc pe arendaș; adjudecatarul să respecte PE CAT POSIBIL, contractele existente între stat și actualii săi chiriași".

Atunci pentru ce arendare? Numai pentru ca să se dea satisfacție judeo-maghiarului Aronsohn dela societatea „Europa", care a pus ochii pe Băile Herculane și se dă de 4—5 ani, de ceasul morții să ajungă stăpân pe frumoasa și străvechea românească vale a Cernii?

Ei dar, de ce ne-am mai mira? Demnitatea națională cere să fim ori cum... puși în valoare. Intreb totuși: mai e ceva de arendat? Ca să facem din vreme toate publicațiile necesare, și să dăm astfel de știre verminei judaice de pe întreg globul!

DR. ILIE RADULESCU

D. I. MIHALACHE — „Coane Burăh v'am rugat totdeauna ca osul ăsta să-l lăsați pentru noi!"

Primatul etnic în viața popoarelor

Sunt momente în viața popoarelor cari hotărăsc definitiv destinul lor național. Dacă aceste momente determinante găsesc oamenii necesari pentru o îndrumare pe calea evoluției normale, în cadrul unei libere desvoltări a virtuților și năzuințelor naționale a poporului intrat într'o asemenea criză de orientare politică, imprejurarea este folosită spre binele nației care apucă astfel pe făgașul firesc al tendințelor ei tradiționale. Dacă însă oamenii nu corespund vremurilor și imperativelor lor, soarta poporului e abătută din calea firești lui năzuințe și dacă nu piere ca naționalitate, în cel mai bun caz dă înapoi cu un secol cel puțin pe scara timpului necesar unei definitive afirmări a spiritualității lui naționale.

Primatul etnic, național, nu este o sarbădă formulă politică, nu este un punct de program demagogic pe care să-l supraliciteze electoralicește partidele politice. El este un imperativ izvorît din intuiția pe care o națiune o are că este primejduită în însăși existența ei sufletească, din acel instinct de conservare națională pe care îl găsim și la ființele inferioare ce trăesc în colectivitate.

De câte ori în viața unui popor s'a făcut simțită necesitatea unei reforme în sensul unei mai accentuate imprimări a caracterului și spiritului național în ansamblul desvoltării lui politice și sociale, acest deziderat n'a putut fi oprimat, dar nici satisfăcut prin măsuri parțiale sau prin paliative. Intotdeauna el a dus la realizarea unor reforme radicale pe căie pacinică atunci când legitimitatea tendințelor lui a fost recunoscută, sau la mișcări violente care l-au impus peste voința vremelnică a unor conducători rămași pe o linie ce nu mai concordă cu voința generală.

Primatul etnic în ansamblul social al vieții unei națiuni, începe de sus în jos, începe adică prin barrea tuturor drumurilor ce duc la posturile de comandă națională, pentru cei străini de neam și de tendințele lui firești.

Infiltrațiunile străine în viața națională a unui popor, încep în domeniul economic și cel politic. Și aci ele se fac nesimțite prin acaparerea centrilor de circulație a bunurilor și a ideilor. Deaceea la mai toate popoarele găsim străinii — cei legați de ideea revoluției universale mai cu deosebire — deținând în mâinile lor marea industrie și marele comerț (cel cu toptanul sau en gros cum se obicinuește să se spună) de unde printr'o tenace stăruință se infiltrează și acaparează tot comerțul și viața economică a țării.

In materie politică infiltrația lor e și mai primejdioasă. Aci ei se stabilesc în centrii de circulație a ideilor, adică în presă, pe care o folosesc pentru a deforma opinia politică a națiunii în care s'au infiltrat și pe nesimțite se transformă astfel în conducători ai opiniei publice naționale. Indrumând-o către o ideologie străină și de tradițiile ei și de năzuințele ei firești.

In momentul în care presa, această respirație zilnică a unei națiuni, se găsește printr'o nesimțită mișcare de translație trecută în mâna străinilor, viața națională naturală a acestei națiuni este paralizată. Străinii ce dețin centrii de circulație a bunurilor, într'o acțiune comună cu cei ce dețin pe cei de circulație a ideilor, îndrumează după bunul lor plac viața politică a țării, sprijinindu-se puternic unii pe alții. De aci începe declinul național al poporului ce s'a lăsat subjugat de infiltrația străină. Fiindcă, după un plan metodic și bine stabilit, străinii încep să se infiltreze și la posturile de conducere politică. Și odată ajunși aci, nu mai poate fi vorba de o viață națională într'un stat național. Națiunea și statul respectiv rămân un simplu element de manevră pentru a face jocul străinilor concertați în ansamblul vieții internaționale. Și dispariția lor ca stat și națiune cu un caracter etnic național, este fatală. Ori războiul, ori revoluția sângeroasă vine să pună capăt existenței lor.

Priviți în jurul nostru, în această bătrână Europă și acest adevăr, pe care îl stabilește și istoria, vă va sări în ochi. Primatul național nu înseamnă numai căpătuirea a câtorva zeci de mii de băstinași în posturi deținute de străini fără de nici un drept, ci deparazitarea completă a vieții naționale a statului prin dislocarea străinilor dela centrii de conducere și circulație a bunurilor și ideilor naționale: din marea industrie și marele comerț și din presă.

Fără de aceasta sau numai cu măsuri parțiale nu se poate vorbi de realizarea primatului etnic într'un stat național. Fiindcă acesta nu se poate realiza pe un principiu democratic perimat. In temeiul principiului democratic, măsurile de realizare a primatului etnic duc la situații contrare scopului urmărit. Se lovește tocmai în puținii băstinași ce au reușit să se plaseze în posturile ce vin în concurență cu tendințele străinilor acaparatori. Și în acest fel se barează și ultimele posibilități de rezistență împotriva infiltrațiunii primejdioase a străinilor.

Petru Bănescu

Români!

Pentru România de mâine a Românilor: nici un ac dela jidani!

Veniți în „România Anticomunistă" pentru a ridica protestul vostru împotriva bolșevismului și a organiza boicotul mărfii și literii jidovești

Războiu, celibatarilor!

de N. CREVEDIA

De oarece Sfânta Cenzură nu ne mai îngăduie să mai vorbim și de altceva, vom încerca să desbatem și astăzi, în continuare, una dintre laturile unei probleme — foarte gravă — care agită societatea contimporană și pe cea românească în special — aceea a căsătoriei.

Spuneam în articolul de ieri că în scrisorile pe care le-am primit în marginea discuțiunilor ce am pus în ultimul timp, toate, dar absolut toate domnișoarele încheie cu următoarea frază, tristă ca un suspin: să lăsăm cartea, Domnule, să lăsăm slujba, să lăsăm tot și să ne măritâm. Dar cine să ne ia, căci nici bărbații nu vor să se însoare...

Dau aci sfârșitul unei scrisori — dreptu-i cam romantică — pe care mi-o trimite o domnișoară dintr'o frumoasă localitate de munte:

„Dar ce să facem, stimate domn, dacă buchețelul de băiat pe care-l preconizați d-voastră, nu ajunge până la sălbătecuța căprioară din munții frumosului oraș S.? La fetița cu (scuzați) codițe negre ce stă la geam cu ghivecele de flori visătoare și lângă poveștile cu Feți-Frumoși ale bunicei?...

„Să-l luăm în căsătorie — să-l arestăm! cum spuneți d-voastră — pe băiatul care are un buchet de calități (bărbatul ideal nu există) dar îmi dați voie să vă fac o întrebare: vom avea, oare, pe cine să arestăm?"

Intr'una din zilele trecute, am primit, de asemenea, un telefon de la o fată. Intrebând-o dacă pot să aflu *cu cine am onoarea?* — mi s'a răspuns tot suspinând:

— Cu o fată de măritat, Domnule ziarist...

A urmat o conversație lungă, repetată. Nu era la mijloc nici o farsă. Era o poveste adevărată, tragică, un brutal roman realist cu o fată care a învățat carte, care iubește pe unul, dar care etc., etc. — nu se cade să continuăm.

„O fată de măritat...

Trist. Foarte trist.

Distinsele mele corespondente au dreptate. Nici băieții nu se însoară. Inițiativa nu mai pornește, ca altă dată, dela ei. Și chiar când pornește, această... eroică inițiativă pornește către vârsta de 30 de ani, ba chiar către 35—36, când tinerețea intrând în declin, junele nostru simte — cum se zice — „nevoia unui sprijin".

Inainte vreme — și nu sunt timpurile prea îndepărtate; înainte de război mai propriu zis — tinerii se însurau, normal, între 23—25 de ani. Țăranii se căsătoresc chiar înainte de armată, cresc cât stejarii — creșteau adică, altădată! — și umplu pământul de copii.

Astăzi, tinerii intră — în căsătorie — dacă intră — blazați. Și ca fizic și ca moral. (Sunt chiar unii indivizi atât de ipocriți încât una susțin la gazetă și alta fac în realitate. Cunoaștem și uncheși de aceștia cari toată viața au strâns avere, au și acum venituri de 100.000 lei pe lună, și-au distribuit tinerețele în dreapta și 'n stânga, dar nu au fost în stare, până la adâncile lor bătrânețe, să dea numele lor oficial și ocrotire unei femei!).

Fetele așteaptă, așteaptă și ori își usucă trandafirii, nemăritate — ori... își rezolvă și ele cum pot mai bine destinul.

Să îmi dea însă voie distinsele mele violete să le spun că de criza aceasta de inițiativă la însurătoare din partea bărbaților, tot femeia modernă e de vină:

1) Ei nu purced la actul sfânt al altarului, fiindcă știu că nu-și pot lua răspunderea materială a unei femei. E greu, într'adevăr, să întreții astăzi o femeie. Ea, femeie în genere cu cultură, cere comoditate, viața modernă îi impune o mulțime de obligații, ea cere lux.

Cu ce să răspundă tânărul tuturor acestor necesități? Veniturile sale — în cazul că nu-i șomer — salariul lui, sunt absorbite tot de... femei care ele însile sunt slujbașe și profesioniste. Dacă toate aceste femei care nu au strictă necesitate de slujbe ar sta acasă și ar envizaja căminul — cei 5.000 lei, cifra medie pe care o câștigă slujbașul ar fi 10.000 și cu 10.000 se poate omenește trăi.

Ce fac ei? Stau și unul și celălalt celibatari — tânărul se cheltuiește în chefuri și amoruri venerice; iar fata, chiar când rămâne cinstită, își cheltuie leafa pe lux...

(Continuare în pagina II-a)

Salarizarea funcționarilor statului

Am urmărit noianul de legi al ultimei etape de guvernare a d-lui Gh. Tătărăscu și nu am putut afla o urmă de grijă pentru funcționarii statului.

S'a spus, că avem prea mulți funcționari și, că avem în acelaș timp cel mai nerațional aparat de stat, fără să se precizeze, că partidele democratice au prea multă clientelă politică bugetivoră, prea mulți cumularzi și sinecariști.

Datele oficiale arată, că avem 320.834 de funcționari și 341.100 de pensionari ai statului, adică în total 661.934 de beneficiari ai drepturilor bugetare, ceeace ar reveni, după calculele oficiale, un lefegiu la 8 locuitori bărbați majori sau un lefegiu la circa 6 gospodării.

Dar, trebue să se aibă în vedere marea disproporție dintre funcționarii inferiori și cei superiori, aceștia din urmă fiind prea mulți și în majoritatea cazurilor inutili și inutilizabili, fiind ajunși în posturi înalte prin favoritismul politic, fără să fi făcut un stagiu cât de mic în gradele inferioare locului ce-l dețin. Așa bunăoară la R. E. A. Z. în administrația centrală sunt 33 de funcționari superiori și numai 5 impiegați, ceeace este caracteristic și pentru alte regii și servicii ale ministerului de domenii.

Ceva mai mult, la finanțe s'a luat obiceiu, ca impiegații stagiari să li se dea delegație de controlori, controlorilor delegații de controlori șefi, administratorilor de inspectori regionali și inspectorilor de circumscripție delegație de inspectori generali. Toți acești boeri cu delegație sunt finii lui Cristache Simionescu,

agenții electorali ai șefilor de organizații județene liberale, oameni de afaceri ai regimului, etc.

Problema salarizării o considerăm, că este începutul tuturor relelor vieții funcționărești, începutul fraudelor și evaziunilor fiscale, precum și cea mai principală cauză a împământenirii sperțului, obicei ratificat de acceptiunea mutuală a oficialității. Dar și aci trebue să facem o diferență între salariul de mizerie al micilor funcționari față de veniturile fabuloase ale funcționarilor superiori, cari încasează salariu, diurne, deplasări, gratificații, indemnizații de activitate, de punct greu (la c. f. r.), de transport, ore suplimentare, ore de noapte, etc. Debandada în materie de salarizare o ilustrează cu prisosință diferența de neconceput între salariul unui agent de urmărire cu 1600—2300 și salariul înscris în buget — în afară de alte îndemnizații — al directorului general al Casei muncii c. f. r. de 50.000 lei lunar, când chiar și salariul bugetar al unui ministru este 30.400 lei.

Iată dece avem funcționari mulți, dece este o mare povară pentru bugetul statului problema salarizării funcționarilor, dece aparatul de stat este dezorganizat și viciat

Și, am spus totuși prea puțin, din cât trebue să înțeleagă cei ce disprețuesc

în legătură cu statutul funcționarilor publici, salarizarea și armonizarea salariilor.

P. Tipărescu

Cămașa de forță

D. Pillat

Autorul „Cămășii de forță" vorbind într'un număr trecut despre o recepție dată la Paris de d. Pillat, consilier economic, a însoțit comentariul său de câteva expresiuni tari la adresa poetului Ion Pillat.

Suntem rugați să arătăm că deputatul Ion Pillat nu este consilier economic la Paris. In consecință, neavând nici o legătură cu recepția în chestiune, aprecierile ce s'au făcut, nu i se cuvin.

Consilier economic la Paris este fratele poetului. Iar recepția s'a făcut pe propria cheltuială a consilierului economic Pillat.

Luăm act și facem loc cu plăcere precizării.

Atenție!

Citim într'un ziar de mare publicitate:

„Atenție! Căsătorii intermediază toată țara profesorul pensionar Nicu. str. Mitropolitul Șaguna No. 10, București (prin Bulevardul Maria)".

Ce materie o fi predat profesorul Nicu în viața lui?

N'o fi predat piscicultura?

Altul!

La rubrica intitulată „Căsătorii", din acelaș ziar, citim de asemenea:

„FUNCȚIONAR Stat EVREU, 7.500 dorește căsătorie corespunzătoare. 35. Răspuns detaliat ziar D. 35".

Vă amintiți deunăzi cum alt târtan, funcționar tot la stat, arăta că are 20.000 (douăzeci) de mii de lei pe lună, avea „un imobil modern" și dorea o fată „veselă, sveltă, corespunzătoare".

Nu-i așa că în zilele acestea când statul român face recensământul șomerilor săi intelectuali, astfel de anunțuri sunt adevărate acte de provocare?

Problema retrocedării coloniilor germane

de ȘTEFAN IONESCU

Problema coloniilor, în general și problema revendicărilor coloniale ale Germaniei, în special, — prezintă multiple aspecte cari nu ar putea fi analizate decât în cadrul unui volum documentat. Pentrucă asupra modului cum sunt, astăzi, repartizate coloniile, se fac multe obiecțiuni și s'au stabilit multe teorii, a căror valoare practică se va vedea numai în timp. Iar în ceeace privește problema retrocedării coloniilor, Germaniei, are și ea diferite aspecte, (istoricul creierii imperiului colonial german, contribuția civilizatorie a Germaniei în coloniile ei, foloasele economice trase de Reich din colonii, etc.) cari nu pot fi discutate numai în cadrul unui, sau chiar mai multor foiletoane. Deaceia, în rândurile de față ne propunem să vorbim numai despre modul cum s'a discutat și mai ales se discută această problemă în cercurile oficiale ale Germaniei. Și în relatarea noastră ne vom folosi de datele pe cari ni le-a furnizat presa franceză, în special, în care, în ultimul timp, concomitent cu cererile Germaniei, s'a desbătut această problemă. Iar rândurile noastre sunt cu atât mai actuale cu cât, chiar zilele acestea, ambasadorul Reich-ului la Londra, von Ribbentrop, a discutat cu Lordul Halifax, problema retrocedării coloniilor germane.

*

Problema coloniilor germane, pierdute în urma marelui război, n'a fost pusă niciodată în ansamblul ei de către conducătorii de eri și de azi ai Reich-ului. Se observă numai că această problemă abea acum începe să fie discutată mai cu temei de către Germania. Guvernele democratice ale republicei germane, până în momentul creerii celui de-al III-lea Imperiu, 28 Ianuarie 1933, nu s'au preocupat decât tangențial de problema coloniilor. In programele fiecărui partid, cu excepția programelor social-democrate și comuniste, numai o frază era consacrată chestiunei coloniale. Democrații protestau contra „raptului" coloniilor; populiștii, printre cari se număra și Stresemann, cereau să se facă toate eforturile posibile pentru a se procura Germaniei un imperiu colonial potrivit intereselor statului german. Singuri național-germanii cereau fățiș retrocedarea coloniilor.

Iar programul partidului național-socialist, din 1920, se mulțumea să amintească numai de colonii, într'o formă cu totul neprecisă. Insă, nici în luptele politice, nici în tratativele duse de oamenii politici germani cu lumea străinătății, problema coloniilor n'a jucat vre-un rol. Dela instaurarea regimului național-socialist și mai ales în ultimul timp, problema coloniilor a început să fie pe primul plan al preocupărilor conducătorilor Germaniei. Insă, după cum spuneam, nici azi această problemă nu este atacată din plin, pentrucă, probabil, guvernul german vrea mai întâi, să creeze atmosferă favorabilă pentru momentul când se va cere, în mod oficial, retrocedarea coloniilor pierdute. Și această afirmație se justifică prin toată politica Germaniei din ultimii ani, prin care s'a urmărit, cum este și firesc de altfel, întâi întărirea și consolidarea internă a Reich-ului ca și recâștigarea deplinei lui suveranități, prin cunoscutele loviturî date tratatului dela Versailles, și abia de acum înainte se va pune și problema coloniilor. Deocamdată, se tatonează terenul.

Pentru a se vedea starea de spirit a Germaniei de azi cu privire la problema coloniilor, este de ajuns să amintim următorul fapt.

In 1926 a apărut un roman al unui scriitor necunoscut lumii germane, *Hans Grimm*, intitulat *Volk ohne Raum*, (Popor fără spațiu), în care se susține că poporul german, înăbușit între frontierele sale prea strâmte, nu va putea respira, nu va putea să se desvolte fără un imperiu colonial. Acest roman, o operă considerabilă, în 1.200 pagini, a trecut, la apariție, aproape neobservat. In ultimii ani însă și mai ales dela venirea național-socialiștilor la putere, cartea lui *Hans Grimm* a devenit un adevărat catechism al Germaniei hitleriste. După *„Mein Kampf"*, care constituie biblia național-socialismului. *„Volk ohne Raum"* este cea mai răspândită și cea mai discutată carte din lumea germană.

Dintre personalitățile politice, fără îndoială că *Hjalmar Schacht*, guvernatorul Băncii Reich-ului, este unul din cei mai fervenți susținători ai problemei retrocedării coloniilor germane. Incă din 1927, el a pronunțat un discurs în care, printre altele, a spus:

„Germania are o densitate de 123 locuitori la km. patrat, în timp ce fostul său imperiu colonial avea o densitate de 4 locuitori la km. patrat; pe această suprafață de un km. patrat, Belgia hrănește 257 indivizi, iar coloniile sale hrănesc 6; în Franța sunt 75 locuitori la km. patrat, față de 5 din coloniile franceze; Anglia are 45 milioane locuitori, în timp ce Canada, care este de 30 de ori mai mare, nu are decât 8 milioane locuitori; Portugalia are 65 de locuitori la km. patrat., iar coloniile sale n'au decât 4. Evoluția Europei trebuie să mențină această disproporție? A pune chestiunea înseamnă a o rezolva".

In 1929 *Hjalmar Schacht*, la conferința experților, dela Paris, care a lucrat la elaborarea planului Young, a prezentat, ca șef al delegației germane, un memorandum, în care este desbătută pe larg și problema coloniilor. Dar acțiunea lui *Schacht* în legătură cu problema aceasta a fost și este foarte intensă. In 1931 actualul guvernator al Băncii Reich-ului, a tipărit un volum: *„Sfârșitul reparațiilor"*, în care atacă, pe larg, chestiunea coloniilor germane. Iar dela venirea d-lui *Hitler*, ca fuehrer al Germaniei, d-rul *Schacht*, în toate discursurile pronunțate, și în toate tratativele purtate în străinătate,

(Urmare în pag. III-a)

SPORT

Matchul dela 18 Aprilie

Apropos de declarațiile d-lui Liviu Juga...

Intr'o gazetă de seară, citim câteva din declarațiile pe care d. Liviu Iuga, președintele Comisiei de selecție, s'a crezut obligat să le facă negustorilor semiți de presă sportivă din Sărindar.

Iată ce declară d-sa printre altele :

„Principiul fundamental de care vom ține seama se bazează pe alcătuirea unui unsprezece cât mai valoros și cât mai redutabil".

Până aici de acord. De perfect acord cu d. Iuga. Și noi dorim alcătuirea unui unsprezece „cât mai valoros și cât mai redutabil".

Dar iată ce declară d. președinte, în continuare :

„Vom acorda (ah, cât de amabil sunteți d-le Iuga!) — natural — prioritate elementelor de origine etnică românească, însă (atenție, d. Iuga devine periculos!) NU VOM LUCRA SUB SPECTRUL UNOR FORMULE RIGIDE DE PROPORȚIONALITATE".

Citim și nu ne vine a crede.

Un membru al Federației române de foot-ball, un federal învestit cu atribuțiunea oficială de „președinte al comisiei de selecție" un „personagiu" așa dar care nu poate da nici un fel de declarații publice fără să angajeze însăși instituția pe care momentan o reprezintă, un astfel de oficial își permite totuși ca vorbind în numele federației *române* de foot-ball, să spună exact același lucru pe care l'ar fi putut spune primul jidănaș încult dela Gazeta Sporturilor. Că „vom acorda, natural, (adică... poate) prioritate elementului etnic românesc, dar *nu vom lucra sub spectrul unor formule rigide de proporționalitate etnică.*

Cu alte cuvinte, vom avea grijă să introducem și ceva români în echipă, dar n'ar strica să selecționaăm și așa vreo 5—6 minoritari...

Natural, dacă n'o fi nevoe de mai mulți...

Căci d. Iuga urmărește neapărat selecționarea celei mai bune echipe, *indiferent de proporția etnică.*

Precum vedeți, d. Iuga va trece foarte ușor peste proporția 8+3 pe care noi o știam definitiv stabilită, *ca minimum de proporționalitate etnică românească* în compoziția echipei naționale și se va reîntoarce savânt, grav și competinte la vestitul sistem de acum câțiva ani în urmă al formulei stupide : „sportul n'are naționalitate", care reușea să se dea întotdeauna câte o ideal de mediocră reprezentativă ungurească, ironic etichetată apoi „România"...

S'ar putea ca d. Iuga să nu fi dat aceste declarații inconștiente.

S'ar putea...

Băeții aștia de prăvălie, jidanii aceștia obraznici și analfabeți sunt în definitiv atât de inventivi când e vorba de scrisori (de peste ocean) și „declarații oficiale" — încât s'ar putea ca să fi făcut și acest „serviciu" d-lui Liviu Iuga, pe care mi se pare că noi îl consideram drept un om serios.

Dar dacă d .Iuga a dat totuși aceste declarații ?

Cum rămâne atunci cu calitatea sa oficială și cum înțelege federația să limpezească lucrurile ?

D. IUGA ESTE OBLIGAT SA DESMINTA IMEDIAT DECLARAȚIA DACA ESTE APOCRIFA SAU S'O RETRACTEZE URGENT, DACA E AUTENTICA.

Altfel nu mai poate rămâne în această calitate de „președinte al comisiei de selecție".

Ca particular n'are de cât să dea orice fel de declarații, toată ziua și tuturor băeților de prăvălie ai scrisului gazetăresc sportiv; ca președinte al unei comisii de selecție nu-i poate fi însă permis să ignore că proporția 8+3 este DEFINITIV stabilită și că ea reprezintă doar un *minimum* dela care pornindu-se trebue să se ajungă neapărat la proporția 11+0, adică 11 jucători și în același timp 11 români în „națională".

Pentrucă asta trebue s'o știe domnul Iuga: în matchul cu Cehoslovacia vom avea 11 (numără bine d-le președinte: unsprezece !) români neaoși în echipa națională !...

Despre proporția 8+3 nu mai vorbim, ea fiind inactuală.

Cum inactual este și d. Iuga, care crezând că suntem, în 1928 vrea să facă echipă „națională" cu prietenii noștri dela Timișoara și Oradea, cari în afară de fott-bali se mai ocupă în orele libere și cu puțin iredentism maghiar...

Dar d. Iuga e un om de bună credință. El n'are nici o vină.

El e numai niței obsedat de proporția 10 (unguri) +1 (român) a echipei d-sale, Chinezul...

Anastase Iftimie

Mișcarea LITERARA și artistică

Inceput de primăvară...

Cerul și-a părăsit tristețea.

De pe întinsul lui albastru, un soare cald își revarsă razele-i binefăcătoare pe pământul trezit din lungul somn al iernii.

O seninătate, care se strecoară încet în suflete, își întinde pretutindeni stăpânirea.

Se risipesc, ca sub o putere magică, griji și necazuri, devenite apăsătoare.

In Cișmigiu, au răsărit ghioceii și brândușile, primii soli ai primăverii.

Svon de păsărele, murmur de ape, zumzet de insecte...

E atâta armonie și atâta pace !

Doar, deoparte, bătrânii — înfiorați de acest început de viață nouă al naturii din inima bătrânei Capitale — privesc melancolic în zare, numărând poate trecutele primăveri, cu întreg farmecul lor.

Duși pe gânduri, în mintea lor deapănă desigur povestea care a fost fără să mai revină.

Ochii lor strălucesc.

Amintirile sunt multe, unele sguduitoare...

Ați observat? In colțurile genelor ei strivesc boabe mari de lacrimi. Părerile de rău după anii cari s'au dus, durerea în fața celor puțini cari au mai rămas, sunt covârșitoare.

Și lacrimile, oricât de amare, ușurează... Vedeți grupul acela de tineri ? In inimile lor au pătruns primele raze ale primăverii. Patinele au amuțit, renasc speranțele, se înfiripează iluzii. Simțiri noui galvanizează energiile. Sunt clipe de extaz. Viața capătă alt sens. Nimic din ce-a fost înainte nu te mai obsedează, nu te mai chinuie. Visurile ating contururi de realitate.

E așa de mare darul acesta, pe care fiecare început de primăvară ni-l aduce ! Rămâne să știm cum să-l folosim... Ați împrospăta capacitatea de muncă, a-ți încorda voința — într'un suprem efort,—spre a putea lupta cu mai multă îndârjire pentru împlinirea unui ideal superior, într'o sublimă dăruire de sine, e ceeace poate însemna acest popas odihnitor.

A avea deplină încredere în propriile tale puteri, a privi cu hotărîre înainte pe drumul vieții, întărindu-ți moralul prin credință fermă și-o conduită care nu cunoaște abateri, cu această armură nu poți întâlni decât satisfacții, peste mărunțele socoteli ale efemerei noastre existențe fizice...

In această atmosferă de mulțumire și voe bună, să luăm, deci lumină de sus și fortificați să pășim spre acea țintă a mântuirii noastre, care ne va pune la adăpost de toate tenebrele cari caută să ne învăluie, pentru a ne înăbuși conștiințele. Azi mai mult decât oricând se cere să fim atenți la orizontul vieții noastre publice, unde au început să apară ca niciodată spectrii hidoși ai nimicirii noastre.

Să ne împărtășim din bucuria acestui nou început de primăvară și reînoiți, înălțându-ne sufletește, să facem ultimele sforțări pentru a pregăti și în sânul neamului nostru o viață nouă, menită să satisfacă postulate, rămase spre înfăptuire de marii noștri înaintași...

E chemarea unui trecut glorios, e o datorie sfântă ce trebue împlinită.

Ioan Goga

Economia dirijată

Conferința d-lui prof. dr. Ion I. Mărculescu

D. profesor dr. Ion Mărculescu, *directorul liceului comercial Marele Voevod Mihai din București, a vorbit Luni seara la Cercul de studii al corpului contabililor autorizați și experți despre economia dirijată.*

Conferința a fost prezidată de d. profesor universitar Sp. Iacobescu *și* N. Butculescu, *decanul corpului.*

D. conferențiar începe prin a face o paralelă între sistemul economiei dirijate și sistemul liberalismului economic, arătând apoi deosebirea dintre principiile economiei dirijate și acelea ale socialismului economic.

Trecând la analiza obiectului doctrinei economiei dirijate, d-sa susține că aceasta se ocupă cu mișcarea mărfurilor, capitalului și diviziunei muncii în funcție de stabilirea prețurilor.

Pentru a putea aplica principiile economiei dirijate în materie de prețuri, conferențiarul urmărește problema din punct de vedere al măririi sau micșorării producției și al desvoltării sau restrângerii trebuințelor și puterii de achiziție a cumpărătorului.

Arată că sunt o categorie de economiști, cari cred că nu se poate obține un preț dacă nu se poate dirija în acelaș timp moneta.

Economia dirijată a căutat să introducă sistemul inflației monetare pentru a obține o mărire a prețurilor și indirect o inflație a creditului, dar văzând relele aduse de etalonul aur, a revenit la el.

Spune că economia dirijată apare ca o doctrină, dar și ca o mentalitate a timpului nostru, prin care se speră să se introducă măsuri de ordine în viața întreprinderilor, care în sistemul capitalist de până acum, datorită concurenții, prezentau un început de dezordine.

Potrivit trebuințelor actuale, economia dirijată aplică technica modernă consumatorului de toate categoriile, pentru a raționaliza și dirija legea cererii și a ofertei și pentru a înlătura toate nemulțumirile din economiile vechi. Ca o consecință logică, a echilibrului între producție și consumație, economia dirijată tinde spre abolirea șomajului și armonia dintre straturile sociale. In continuare d. conferențiar se ocupă de economia dirijată aplicată în Statele Unite, Germania, Italia și Rusia Sovietcă, înfățișând în mod sugestiv principiile ce sunt la baza de organizare a fiecărei țări.

Trecând la țara noastră, d. profesor Mărculescu, arată că față de măsurile restrictive, pe care statele din Europa le-au luat din cauza crizei ce a bântuit, începând cu măsuri de prohibiție vamală și având fiecare țară tendințe autarhice, de a reduce la minimum schimburile internaționale — reglementând din ce în ce mai riguros devizele lor, țara noastră a trebuit să se adapteze necesității politicei economice internaționale și pentru apărarea leului să ia măsuri contnui cu privire la comerțul exterior, consistând în reglementarea comerțului de devize, în contingentarea importului și în acordarea unor prime de export.

Dacă la început se punea problema unui intervenționism de stat, vedem că mai apoi avem o economie dirijată în toată puterea cuvântului, întrucât avem dirijat exportul în țările cu valută forte.

In concluzie arată efectele economiei dirijate la noi. D-sa scoate în relief raportul ce prezintă balanța comercială față de balanța economică din ultimii ani și spune că măsurile luate au avut drept consecință mărirea creditului statului.

D. dr. Mărculescu nu a vorbit despre dirijarea creditului bancar, a muncii și a concentrării întreprinderilor în carteluri și trusturi, deoarece aceste chestiuni vor face obiectul unei conferințe viitoare.

D. președinte Sp. Iacobescu *mulțumește d-lui conferențiar pentru modul documentat cum a desvoltat subiectul.*

D. profesor dr. Bungețianu *arată că d. conferențiar a făcut o expunere temeinică, dând învățăminte folositoare pentru care îi mulțumește, deoarece încăodată mai mult d. prof. Ioan Mărculescu s'a manifestat ca un om de fond al științei economice.*

In același fel vorbesc și d-nii : Ștefănescu, Rădulescu Tanier, dr. Badea, dr. Horeangă, prof. Tănăsescu, prof. Demetrescu, prof. Costache, etc.

Din străinătate

NOUI RECORDURI MONDIALE LA BARCA-AUTOMOBIL

Roma, 9 (Rador). — Pe lacul Paola, în apropiere de Sebaudia Fernando Venturi a stabilit două recorduri mondiale de viteză cu o barcă automobil de categoria 1200 kg.

Aceste recorduri mondiale sunt:

Pe durata de 3 ore, efectuând 128,114 km. cu o medie orară de 42,704 km.

Pe durata de 6 ore, efectuând 240,393 km., cu o medie orară de 40,650 km.

O INTERESANTA HOTĂRÂRE A FEDERAȚIEI ITALIENE DE SKI

Milano, 9 (Rador). — *Prin recenta organizare a concursurilor internaționale de ski, timp de 6 zile, care a avut loc la Sestriere, s'a dovedit inutilitatea acestei probe.*

Federația italiană de ski a șters din programul său aranjarea unei asemenea manifestațiuni sportive.

TENIS

Berlin, 9 (Rador). — Matchurile de tennis din prima etapă a cupei Davis dintre Ungaria și Belgia vor avea loc dela 30 Aprilie până la 2 Mai în Budapesta.

Echipele reprezentative ale Poloniei și Cehoslovaciei se vor întâlni în centrul reprizei a doua dela 16 până la 18 Mai, la Varșovia.

REZULTATELE CURSEI DE SKI LA ZUERICH

Zurich, 9 (Rador). — *A 10-a cursă de ski (Kandahar) s'a sfârșit pe un timp și pe o zăpadă excelentă. Au participat 40 concurenți.*

Slalom domni :

REZULTATELE REALIZATE SUNT:

1. Rudi Crantz (Germania) 128,8 sec din 2 coborâri.
2. Emil Allais (Franța) 131,2 sec.
3. W. Walch (Austria) 132,2 sec.
4. W. Steuri (Elveția) 134,8 sec.

Proba combinată domni :
1. Emil Allais 381,3 puncte.
2. Walch 381,8 puncte.
3. Rominger 393,8 puncte.
4. R. Crantz 396,1 puncte.

Un match deci iv al lui Vasile Șerbănescu

Luni seara, Vasile Șerbănescu joacă la Paris cea mai importantă carte a carierii sale de boxeur.

E vorba de întâlnirea sa cu suedezul John Anderson, învingătorul prin k.o. al lui Spacow.

Matchul prezintă un interes deosebit prin aceea că învingătorul va întâlni pe belgianul Gustave Roth, pentru titlul mondial al categoriei semi-grea.

Disputa contează ca semi-vedeta reuniurii care are drept cap de afiș întâlnirea dintre Deckmyn și Locatelli.

Pe hârtie, Vasile Șerbănescu n'are șansă regulată.

Pe ring însă...

Arbitrii de Duminică 14 Martie

VENUS-GLORIA, la București; d. Ionescu-Țope (?).

UNIREA TRICOLOR - CRIȘANA, la București; d. Ritter (Timișoara).

AMEFA-RIPENSIA, la Arad ; d. Costel Rădulescu (București).

UNIVERSITATEA-VICTORIA, la Cuj; d. Mitty Niculescu (București).

C.A.O.-F.C.RAPID, la Oradea ; d. Stanciu Aurel (Cluj).

CHINEZUL-JUVENTUS, la Timișoara; d. Rusu Gabriel.

Războiu, celibatarilor !

(Urmare din pag. 1-a)

Și dacă se căsătoresc, se căsătoresc apoi prin „Universul" ori „Gazeta căsătoriilor" (cea cu „protecții materiale"), se unesc adică, spre vârsta de 30—40 de ani, doi inși nevolnici cari dau — dacă dau o sfrijitură de copil ce va rămâne și el la etatea de 20 de ani, necăpătuit.

2) Nu se mai însoară băieții, fiindcă știu că fetele sunt pretențioase când e vorba să se fixeze asupra viitorului soț. Intr'adevăr, când a învățat atâta carte, romînca noastră nu se mai poate decide să ia un negustor, un bun meseriaș, fie el oricât de fin și de bogat.

3) Fetele mai sunt pretențioase și într'alt chip. Ele visează numai secretari de legație și mașini la scară !

4) Dar dacă d-ra Olga Ionescu visează cai din ăștia verzi pe nări — și tânărul Popescu vânează numai zestre.

Or, astăzi foi de dotă nu se prea mai găsesc. S'au pierdut toate în băncile frauduloase, părinții au cheltuit banii, ca să le învețe carte deșartă — și nu se mai prășește banul pur și simplu.

5) Bărbații, să știți că fug în genere de intelectuale. Intelectuala își pierde mult din farmecul ei natural; intelectuala, prin însăși profesiunea ei, sfârșește prin a fi o viperă, o cață-a dracului !

6) Toate fetele îmi scriu că sunt *sportive*, ca și când cine știe ce mare ispravă ar fi asta. Dar dragă Doamne, și sportul degradează farmecul Evei, o sterilizează pe femee. Bărbatul vrea să țină pe consoarta lui pe umăr, ca pe o privighetoare. Poftim de ține o fată d'astea, luptătoare d'astea de circ !

7) Femeia de azi — ați văzut ce spunea „fata ideală" de ieri ! — pretinde EGALITATE în căsnicie, egalitate împotriva căreia noi nu ridicăm nicio piatră. Dar, scumpele mele vulpi polare, v'ați gândit că o egalitate morală în căsnicie presupune și una materială ? Aduceți d-voastră soțului, la cununie, măcar o casă de zestre, ca să vorbiți de egalitate ?

8) Bărbații găsesc mai ușor satisfacțiile naturii și temperamentului lor.

9) Degringolada economică și alcătuirea, stupida noastră concepție asupra vieții sociale fac ca unii bărbați să nu poată să-și întocmească rosturile vieții, iar alții să risipească în dreapta și 'n stânga și să strice și pe femeile funciarmente cinstite.

Problema căsătoriei — îmi dau acum mai mult ca ori-când seama, când îmi scriu, disperate, atâtea fete tinere — este de o gravitate acută. Ea este însăși problema familiei, a societății actuale în general.

Soluționarea ei ? Nu pare a fi un simplu nod gordian. In Italia, în Germania, s'au luat măsuri fericite. Aceste măsuri tind mai ales să transforme concepția tineretului și să creeze junelor perechi căsătorite posibilități acceptabile de viață. Impozitul pe celibat nu e o soluție.

Vom face cu alt prilej elogiul vieții de familie, pe care, de altfel, l-am exaltat de atâtea ori în scrierile noastre.

In încheiere, adresăm aceiași sugestie tinerelor fete și mai ales celor intelectuale: lăsați pe cele urâte și absolut lipsite de mijloace să facă birou, profesorat, carieră într'un cuvânt.

Domniile-Voastre, cele 90 la sută fete frumoase, lăsați-vă de iluzii care bat prea departe, lăsați-vă de carte căci niciuna nu ați descoperit America, lăsați-vă de luptele greco-romane din stadioane; lăsați-vă, insfârșit, de tot ceeace vă scoate afară din rostul d-voastră natural — căminul; și, cum spuneam deunăzi, ați găsit un tânăr cu un buchet de calități, puneți mâna pe el ! Arestați-l imediat !

Asasinați-l !

N. Crevedia

Problema retrocedării coloniilor germane

(Urmare din pagina I-a)

atacă și problema despre care ne ocupăm.

La fel *Alfred Hugenberg*, leaderul național-germanilor, încă înainte de revoluția național-socialistă, a ridicat, în dese rânduri, chestiunea colonială. *Generalul Epp, Seldte*, șeful căștilor de oțel, *Von Papen*, fostul cancelar și actualul ambasador al Germaniei la Viena, au discutat pe larg, în diverse întruniri, această chestiune.

Dar acela care a dat amploare acestei probleme este fără îndoială Fuehrer-ul Hitler, a cărui propagandă colonială va constitui subiectul foiletonului de mâine.

Ștefan Ionescu

Aspecte, Insigne, Comentarii

„Ardealul" — bătrâna gazetă brașoveană apare dela 1 Martie zilnic.

Inregistrăm faptul cu marea bucurie cu care întâmpinăm toate biruințele românești.

Și în Cadrilater

— *scrisul românesc capătă amploare . Am notat la timpul lor, o mulțime de gazete bune cari apar în Dobrogea lui Mircea cel Bătrân.*

Dar în afară de „ANALELE DOBROGEI" revista dela Cernăuți a d-lui prof. Brătescu *niciuna nu aducea acea viziune unitară a provinciei din dreapta Dunării.*

Zilele acestea am avut însă o plăcută surpriză pe care a ținut să ne-o facă profesorul RADU RUCAREANU dela Bazargic.

Ne-a sosit anume primul număr al revistei „DOBROGEA DE SUD", condusă de chiar profesorul de care vorbim.

„DOBROGEA DE SUD" este o revistă de studii și literatură regională. Așa cum se prezintă este tocmai împlinirea lipsei pe care, în privința Dobrogei, o semnalam mai sus.

Mănunchiul de intelectuali care s'a grupat în jurul ei, a pornit cu dreptul spre un țel, care se dovedește măreț prin gândurile cu care e urmărit: „Acei ce trăesc viață românească în acest multicolor colț, datori sunt să pregătească viață nouă pentru acei ce se vor naște dintr'un românism nou", *cari* „trebuie să-și cunoască leagănul, să învețe să-l prețuiască și să-l iubească, pentruca să-l apere".

Pentru ca aceste gânduri frumoase să nu rămână numai pe hârtie, dorim revistei „DOBROGEA NOUA" viață lungă și deplină biruință.

Concertul

tenorului *Traian Kavasi*, anunțat pentru ziua de 10 Martie, la sala „Dalles, s'a amânat pentru ziua de 30 Martie.

Premii

Fundația pentru literatură și artă „REGELE CAROL II", în baza procesului-verbal încheiat în ziua de 5 Mai a.c., de către „Comitetul pentru premierea Scriitorilor Tineri" ce funcționează în cadrul acestei Fundații, a premiat următoarele două manuscrise:

1) „INTUNECATUL APRIL" de d. Emil Botta.

2) „ARCA LUI NOE" de d. Ștefan Ștefănescu.

Fundația pentru literatură și artă „REGELE CAROL II' va pune imediat sub tipar aceste două volume care urmează să apară în cel mai scurt timp.

ZI DE ZI

— ESTE PROBABIL ca în zilele de 16 și 17 Martie să joace la București echipa vieneză Hacoah. Unul din adversari va fi F. C. Rapid :

Turneul n'a fost încă perfectat.

— TONI CANZONIERI întâlnește în ziua de 2 Aprilie pe Lon Ambers pentru titlul de campion mondial la categoria ușoară.

Matchul va avea loc la Madison Sguare Garden (New-York).

— DUPA ULTIMILE INFORMAȚII primite dela cei în drept, putem anunța pe cititorii noștri că matchurile Unirea Tricolor—Crișana și Venus—Gloria, vor fi cuplate și se vor disputa pe arena Venus.

— VENUS a făcut eri un sever antrenament de condiție sub supravegherea antrenorului Platko.

— UNIREA TRICOLOR va beneficia Duminică de serviciile excelenților săi jucători, Sucitulescu și Sony Niculescu, cari, complect restabiliți, își vor face cu această ocazie, reintrarea.

Sperăm că astfel, Duminică oborenii vor sparge ghinionul !..

Tir

In afară de d-nii DUMITRESCU GH., (L.R.C.B.) IONESCU-CALINEȘTI, (L. R. C. B.) ION SCHWEITZER (Viforul Dacia), DR. NICKY BALAN (L. R. C. B.) și PANTELIMON MIRCIOIU (Metropola), cari au câștigat premiile categoriilor respective, s'au mai clasat excelent la această probă de tir cu calibru redus următorii concurenți:

Categoria de onoare: *Sub.-lt. Anton Vetra* (L. R. C. B.).

Cat. I: *Dumitriu Constantin* (independent).

Cat. II: *Șerban Manciulescu* (Metropola), *Ionescu Călinești III* (L.R.C.B.) și *Miron Ioanide* (Viforul Dacia).

Cat. III: *Jacov C.tin* (independent) și *Eugen Manolescu.*

Cat. IV: *Popa Nicolae, Jomir Gh.* (Metropola). *sub.-lt Dobrescu* (indep.), *Ionescu Gogu* (Metropola).

FORUM și OMNIA | **Dormitorul fetelor și Spaniolita** | **Bestia umană și Nitchevo**

DE LA O ZI LA ALTA

TEATRU

OPERA ROMANA : Westher.

TEATRUL NAȚIONAL : Generația de sacrificiu.

TEATRUL REGINA MARIA : Cloșca

TEATRUL COMOEDIA : Absențe nemotivate ; Ora H.

TEATRUL VESEL : Scurt circuit.

TEATRUL ALHAMBRA: Super Alhambra 1937.

TEATRUL LIGII CULTURALE : Cuibul cotofenelor.

TEATRUL MODERN : Corbul alb.

CINEMA

CAPITOL: Frontul invizibil și jurnal Eclaire.

ARO : Adolescență.

A.R.P.A.: Masca galbenă, jurnal și complectare.

ROXI: Frontul invizibil și jurnal Eclaire.

VOX: Cei 7 eroi, jurnal și complectare.

FEMINA: Paris și completare.

TRIANON: Strengărița cu Danielle Darieux, jurnal și completare.

FORUM: Dormitorul fetelor și Spaniolita.

MANON: Marinella și Tavernele din San-Francisco.

OMNIA: Bestia umană și Nitchevo.

FRANKLIN (Ateneul Român): Omul cu două fețe și Mesagiul către Garcia.

CITY: Macul roșu și Studentul cerșetor.

DARLY: Regele femeilor și Rin-tin-tin salvator.

MODEL: Agentul special și Extraordinarul Joe.

BARCELONA: Revolta de pe Bonty și Femeia vagabondă.

CENTRAL: Fantoma din expresul 6; Cardinalul Richelieu și revistă.

COTROCENI : Orașul păcatelor și In umbra scaunului electric.

DIANA: Suflete sbuciumate și Michel Strogoff.

DICHIU : Diavolul alb și Domnișoara Lili.

MILANO: Taras Bulba și Ultimul mohican.

ORFEU: Dăruește-ne noaptea; Puterea destinului și Mickey Mause

TRIUMF (Griviței 335) : Nu sunt vinovat cu Varner Baxter și Contrabandiștii de opiu cu Varner Oland.

PACHE: Băetana și Distrugătorul.

VOLGA (Dorobanți): Port-Arthur și Un sărut fatal.

DORY: Siberia de azi, Războinarea calului Tarzan și trupa Liliacul.

IZBANDA: Țiganii, jurnal și completare.

LIZEANU: Drama dela Mayerling și Fiica rebelului.

FLORIDA (B-dul Ferdinand 115): Supremul sacrificiu și Drumul spre ocnă.

PAX: Pionierii vestului și Confetti.

MARCONI: Regina junglei, Valsul șampaniei și revistă.

UNIC (Filantropia) : Antonio Adverso și Aur chinezesc.

RADIO

MIERCURI, 10 MARTIE 1937

14.30. Muzică distractivă vocală (discuri).

15.00. Ultimele știri. Bursa cerealelor.

18.00. Ocolul pământului în 60 minute.

19.00. Ora. Mersul vremii.

19.03. Istoria Muzicii: Muzica italiană (IV). Compozitori contimporani. Explicațiuni de Emanoil Ciomac.

20.40. Un strălucit jurist orator : Toma Stelian, de I. Valjean.

21.00. Concert de seară al orchestrei de salon Radio, dirij. de D. Teodoru.

21.45. Mircea Lazăr, canto.

22.05. Continuarea concertului orchestrei de salon Radio.

22.30. Radio jurnal. Sport.

22.45. Quartetul de balalaici „Baical", condus de Boris Cernigov.

23.25. Muzică distractivă (discuri).

23.45. Jurnal pentru străinătate în limba franceză și germană.

23.55. Ultimele știri.

JOI, 11 FEBRUARIE 1937

6.30. Deschiderea emisiunii. Gimnastică ritmică. Radio jurnal. Concert de dimineață (discuri). Sfaturi gospodărești și medicale.

7.30. Inchiderea emisiunii.

13.00. Ora, Culturale, Sport, Cota Dunării.

13.10. Concert de prânz — muzică

14.10. Radio jurnal. Ora. Mersul vremii. Bursa. Știri interne și externe.

14.30. Muzică executată de lăutarii noștri (discuri).

15.00. Ultimele știri. Bursa cerealelor.

I. Baba Dochia, scenariu radiofonic de D. Papatanasiu.

II. Concert de copii.

III. Jurnalul copiilor de Victor Ion Popa.

18.00. Concert de după amiază.— Orchestra Gică Ștefănescu.

19.00. Ora. Mersul vremii. Actualități.

19.10. Continuarea concertului.

20.00. 50 ani dela moartea lui P. Ispirescu, de Paul Papadopol.

20.20. Voci frumoase (discuri).

20.55. Programul concertului simfonic de Emanoil Ciomac.

21.15. Concert simfonic al orchestrei Radio, dirij. de George Georgescu.

22.05. Radio jurnal. Sport.

22.25. Continuarea concertului simfonic.

23.00. Muzică distractivă (disc).

23.45. Jurnalul pentru străinătate în limba franceză și germană.

ARO: Adolescență

†

Prietenii aduc la cunoștința generală încetarea din viață, uitat de ai săi, a colegului lor

NICU M. BRAȚU

PENSIONAR C. F. R.

Trecut în lumea dreptilor în ziua de 21 Septembrie 1936, în vârstă de 78 ani, după o grea suferință.

Om de cinste și de omenie, coleg excelent și distins prieten, adânc pătruns de sentimentul datoriei și al demnității personale, în spinoasa sa carieră, lasă unanime regrete în cercul camarazilor și cunoștințelor lui.

După dorința lui a fost incinerat la Crematoriul „Cenușa" din București, iar cenușa i se păstrează în căsuța aleasă de el însuși la columbariul acelui templu, la un loc cu aceea a soției lui, decedată înainte cu un an. Prohodul și impresionanta solemnitate s'a săvârșit în ziua de 22 Septembrie 1936.

Dumnezeu să-l aibă în sfânta lui pază.

Viața politică

Incidentele diplomatice din nou în discuția Camerei

In ședința de ieri a Adunării Deputaților au fost aduse din nou în discuție cunoscutele incidente diplomatice.

EXPUNEREA D-LUI VICTOR ANTONESCU

D. VICTOR ANTONESCU, ministrul afacerilor străine: Domnilor deputați, în ședința Camerei din 16 Februarie curent, d. deputat Armand Călinescu a adresat guvernului o comunicare cu privire la participarea unor reprezentanți diplomatici la ceremonia înhumării celor doi voluntari români morți în războiul civil din Spania. In răspunsul său, d. prim-ministru a arătat că guvernul va cerceta și soluționa acest incident. In ce privește faptele, din cercetările făcute s'a stabilit, că: au participat numai doi miniștri — ministrul Germaniei și al Italiei — și un însărcinat cu afaceri al Portugaliei, nici unul din cei trei reprezentanți diplomatici nu era în uniformă, nici unul nu era însoțit de vreun alt membru al legațiunii respective, cei trei reprezentanți diplomatici n'au participat la ceremonia dela gară, n'au figurat în cortegiu, ci au asistat numai la serviciul religios și au părăsit biserica.

Deși faptele nu au fost în realitate astfel cum s'au prezentat după primele relatări, guvernul român a crezut totuș necesar să ceară lămuriri celor trei guverne reprezentate de diplomații în chestiune. In urma acestui demers, am primit dela fiecare din aceștia o comunicare cu următorul cuprins: „Am onoarea a aduce la cunoștința excelenței voastre, următoarea comunicare din partea guvernului meu: „Guvernul român a făcut demersul pe lângă guvernul german în legătură cu participarea unor diplomați—între alții și ministrul Germaniei la București — la o ceremonie în onoarea românilor morți în Spania.

„La aceste demersuri guvernul german răspunde în modul următor:

„Ministrul Germaniei la București a asistat cu titlul personal și numai din propria sa inițiativă la o ceremonie religioasă și aceasta după ce s'a asigurat că nu se vor ține discursuri politice. Nu era în intențiunea sa și nici nu putea să prevadă că acest omagiu pe care îl aducea morților ar putea fi interpretat ca un act cu caracter politic, aceasta cu atât mai puțin cu cât ministrul s'a abținut în mod expres de a participa la ceremonia primirii rămășițelor la gară, precum și la cortegiul funebru și la ceremonia dela mormânt, ceremonie la care fusese de asemenea invitat. In asemenea împrejurări guvernul german socotește că nu poate exista nici o îndoială că ministrul Germaniei ar fi avut vreun gând de imixtiune în treburile lăuntrice ale României.

„In consecință guvernul Reichului speră că, în scop de a menține neatinse bunele raporturi de prietenie existente între cele două țări, guvernul român va binevoi să considere incidentul ca închis.

„Aducând cele ce preced la cunoștința Excelenței Voastre, îmi exprim la rândul meu nădejdea că aceste declarațiuni atât de sincere și de leale ale guvernului meu vor fi considerate ca suficiente pentru închiderea acestui foarte regretabil incident și vor permite țărilor noastre să continuie în același spirit de încredere reciprocă, opera de întărire a legăturilor de prietenie și de simpatie urmărită până acum".

Din comunicarea de mai sus rezultă că: participarea miniștrilor a avut loc cu titlu personal și din inițiativă proprie;

miniștrii n'au participat de cât la ceremonia religioasă și numai la aceasta, refuzând a lua parte la orice manifestațiuni; miniștrii n'au avut intențiunea a se amesteca în afacerile interne ale României.

Pe de altă parte miniștrii își exprimă nădejdea că declarațiunile atât de sincere și de leale ale guvernelor lor vor fi judecate ca suficiente pentru închiderea acestui incident și ne vor permite să continuăm cu ele, în același spirit de încredere reciprocă, opera de întărire a legăturilor de prietenie și de simpatie urmărită până acum.

Domnilor deputați, guvernul român având în vedere rezultatele cercetărilor făcute și luând act de explicațiunile ce i s'au dat acum și de sentimentele de prietenie față de țara noastră exprimate cu acest prilej, preocupat și el de interesul păstrării și desvoltării legăturilor amicale ce avea cu Germania, Italia și Portugalia, a hotărît să considere incidentul închis.

Replica d-lui A. Călinescu

D. ARMAND CALINESCU: „In ședința dela 16 Februarie am avut onoarea de a releva înaintea Camerei, participarea unor miniștri străini la o ceremonie cu caracter politic, și de a întreba guvernul, dacă un asemenea act nu poate fi socotit ca o inadmisibilă imixtiune străină în afacerile de politică internă a țării.

Domnul președinte al consiliului a venit îndată aci și a declarat: oricare ar fi explicațiile date — a spus d-sa — mă grăbesc să precizez că, dacă faptele relatate se vor dovedi întemeiate, evident, guvernul se va găsi în fața unei situații serioase.

Ei bine domnilor, este oare o asemănare între punctul de vedere exprimat de guvern la 16 Februarie și punctul de vedere exprimat de același guvern astăzi?

Care este situația d-lui președinte al consiliului, care se vede astăzi dezavuat? Care este prestigiul său?

Țin să subliniez în fața Adunării, această deosebire fundamentală între punctul de vedere exprimat de același guvern la un interval numai de 3 săptămâni".

OBSERVAȚIILE D-LUI GH. BRATIANU

D. GH. I. BRATIANU: „Constatăm, că după un interval de timp destul de lung și după vicisitudini ce le presupunem laborioase, dat fiind numărul întrevederilor și al călătoriilor, s'a ajuns astăzi la o concluzie nu prea depărtată, poate chiar cu totul asemănătoare celei pe care o formulam la 20 Februarie.

Am spus însă tot atunci că ar fi bine ca asemenea reacțiuni să se producă totdeauna în aceiași măsură față de toate manifestările ce ar putea fi interpretate ca o ingerință în afacerile noastre interne.

Nu pot decât să constat că formula pe care ne-a adus-o d. ministru de externe și cu care ne-am declarat de acord, este în perfectă contrazicere cu declarația pe care o făcea la 16 Februarie d. președinte al consiliului, pe care vi-o recitea adineaori d. deputat Călinescu: „Participarea agenților diplomatici la o solemnitate religioasă, făcută sub egida unui partid politic și transformată astfel într'o manifestare politică, este o înfrângere a tuturor principiilor și a tuturor uzanțelor internaționale. Guvernul va lua în gravă considerare situația creată".

„Și atunci concluzia este: ori cari ar fi dorințele, ca să se impună la cârma țării sau în viața anumite grupări, trebue ca în materie de astfel de greșeli, vinovații să le plătească din vreme și nu trebue să ajungem ca de pe urma lor țara întreagă să le suporte consecințele, poate ireparabile".

CUVANTUL D-LUI OCTAVIAN GOGA

D. OCTAVIAN GOGA: „Declar dela început și cred că reprezint opinia publică din țară, când exprim mulțumirile mele că în sfârșit s'a lichidat acest incident care, trebue să declar dela început, din primul moment, mi s'a părut forțat. Cred că el a fost pornit de o oarecare tendință de neastâmpăr a unei anumite părți din opoziție, care a căutat să interpreteze în mod volnic o chestie în materie de politică externă, și a fost complicat de anumite spontaneități retorice ale d-lui prim-ministru, în această chestie.

Intrucât mă privește, eu pot fi la largul meu în cuvintele, pe cari le rostesc astăzi, fiindcă am văzut incidentul mult mai simplu dela început.

Când am venit la această tribună, am declarat că nu văd un act de imixtiune politică în participarea miniștrilor respectivi la înmormântarea celor doi tineri. Eu însu-mi am participat la această înmormântarea și deci pot să descifrez care este propria mea psihologie în această cauză.

Nu am considerat înmormântarea tinerilor căzuți pe câmpul de luptă ca o manifestare politică. M'am dus la această înmormântare pentruca, prin prezența mea, să omagiez eroismul celor doi tineri, cari au căzut pe câmpul de onoare, apărând ideia națională și a creștinității.

După ce ați examinat, ați stabilit că este un act de pietate personală, că nu este făcut din ordinul guvernului, că n'a fost nici o circumstanță care să califice politică, această manifestare la ingropăciune. Și drept concluzie, vi se declară din partea guvernelor respective că nu vor să facă nici un act de imixtiune în treburile interne ale țării.

Nu cred că din punct de vedere al relațiunilor noastre cu străinătatea, noi trebue să considerăm acest incident închis, lichidat.

Părerea mea este că, în sfârșit, cu întârziere de trei săptămâni a triumfat bunul simț și că dacă, dela început, era o temeinică judecată și o apreciere a posibilităților și a scopurilor cu atât mai puțin cu cât ministrul s'a abținut în mod expres de a participa la ceremonia primirii rămășițelor la gară, precum și la cortegiul funebru și la ceremonia dela mormânt, ceremonie la care fusese de asemenea invitat. In asemenea împrejurări guvernul german socotește că nu poate exista nici o îndoială că ministrul Germaniei ar fi avut vreun gând de imixtiune în treburile lăuntrice ale României.

„In consecință guvernul Reichului speră că, în scop de a menține neatinse bunele raporturi de prietenie existente între cele două țări, guvernul român va binevoi să considere incidentul ca închis.

„Aducând cele ce preced la cunoștința Excelenței Voastre, îmi exprim la rândul meu nădejdea că aceste declarațiuni atât de sincere și de leale ale guvernului meu vor fi considerate ca suficiente pentru închiderea acestui foarte regretabil incident și vor permite țărilor noastre să continuie în același spirit de încredere reciprocă, opera de întărire a legăturilor de prietenie și de simpatie urmărită până acum".

Din comunicarea de mai sus rezultă că: participarea miniștrilor a avut loc cu titlu personal și din inițiativă proprie;

miniștrii n'au participat de cât la ceremonia religioasă și numai la aceasta, refuzând a lua parte la orice manifestațiuni; miniștrii n'au avut intențiunea a se amesteca în afacerile interne ale României.

Pe de altă parte miniștrii își exprimă nădejdea că declarațiunile atât de sincere și de leale ale guvernelor lor vor fi judecate ca suficiente pentru închiderea acestui incident și ne vor permite să continuăm cu ele, în același spirit de încredere reciprocă, opera de întărire a legăturilor de prietenie și de simpatie urmărită până acum.

Domnilor deputați, guvernul român având în vedere rezultatele cercetărilor făcute și luând act de explicațiunile ce i s'au dat acum și de sentimentele de prietenie față de țara noastră exprimate cu acest prilej, preocupat și el de interesul păstrării și desvoltării legăturilor amicale ce avea cu Germania, Italia și Portugalia, a hotărît să considere incidentul închis.

Politice

IN LEGATURA cu întronarea ordinei în universități, ministerul Educației Naționale, a cerut universităților și tuturor școalelor de învățământ superior să-i înainteze până la 20 Martie a. c., numele tuturor studenților cari au fost exmatriculați din cauză că n'au trecut în doi ani examenele unui an de studiu.

*

MINISTERUL de finanțe a întocmit un proect de lege prin care se autorizează modificarea art. 99 din statutele Băncii Naționale. Proectul va fi depus în curând pe birourile Camerei.

*

Adunarea Deputaților a votat în ședința de ieri și de astă noapte următoarele proiecte de legi: pentru modificarea și complectarea art. 18 din legea pentru înființarea unor taxe de consumație; pentru simplificarea și unificarea măsurilor financiare excepționale; pentru lichidarea arieratelor; codul justiției militare; organizarea și funcționarea muzeului militar național; înzestrarea unor mânăstiri ortodoxe din țară cu păduri; autorizarea ministerului apărării naționale de a defrișa porțiunea de 70 hectare din pădurea Răzoare; adăogirea unui aliniat la art. 47 și 51 din legea subofițerilor; modificarea unor dispoziții din legea pentru fondul național al aviației.

*

Bursele studențești se vor acorda studenților merituoși și săraci, începând dela 1 Aprilie 1937.

Studenții vor trebui să prezinte odată cu cererea pentru acordarea bursei și actele cu situația materială.

Ministerul educației naționale este de părere ca aceste burse să fie date studenților săraci pe baza notelor obținute de ei în cursul anilor trecuți. Comisii de profesori pe facultăți vor cerceta actele și vor decide acordarea burselor.

*

AZI dimineață d. subsecretar de stat V. G. Bârcă a fost vizitat de d. Armand Călinescu.

*

D. DINU BRATIANU a avut azi dimineață o lungă întrevedere cu d. D. Iuca, ministru de stat.

*

AU FOST sancționate de Suveran următoarele două legi, votate recent de Parlament:

Legea de organizare a ministerului cultelor și artelor, și

Legea pentru modificarea unor articole din legea învățământului superior.

Ambele legi vor fi promulgate în Monitorul Oficial de mâine.

*

D. maior CONST. CERNAT, directorul general al Siguranței Statului, a fost primit, astăzi, de d-nii V. P. Sassu, ministrul de justiție și Aurelian Bentoiu, subsecretar de stat.

D. OCTAVIAN GOGA

cine nu-l are, va fi pus de către opinia publică în situația de a-și recunoaște greșeala".

FRONTUL ROMÂNESC

D. ADAM IONESCU: „Am ascultat declarațiunea făcută în numele guvernului de d. ministru de externe, Victor Antonescu și luăm act cu satisfacție că punctul de vedere exprimat azi este în totul asemănător aceluia exprimat de noi în acea ședință. Frontul Românesc a văzut, prin urmare, clar din primul moment.

Nu putem însă ca, luând act de acest lucru, să nu ne exprimăm regretul nostru de contradicția flagrantă dintre declarația primului ministru și acea făcută azi în numele guvernului de către d. ministru de externe.

Ar fi de dorit ca în viitor să nu se mai repete astfel de lucruri, care sunt de natură să scadă prestigiului guvernului și al țării".

Ukraina împotriva Moscovei

— Poporul ukrainian urmărește independența și detașarea de U. R. S. S. Lupta împotriva comunismului moscovit. Reacțiunea Moscovei. Acțiunea guvernului ukranian provizoriu dela Paris.

Lupta împotriva regimului stalinian deslănțuită de așa zișii trotzki-ști, cari în realitate nu sunt decât elementele de reacțiune contra bolșevismului moscovit, — nu are numai acest aspect pur doctrinar. In ceasul de față asistăm chiar la o acțiune a popoarelor subjugate de conducătorii de azi dela Kremlin, prin care, aceste popoare, urmăresc să-și câștige independența. Cazul cel mai tipic și cel mai accentuat îl prezintă poporul ukrainian. Nu există numai o stare de fierbere, de revoltă împotriva Moscovei dar chiar, la Paris, există și un guvern ukrainian care întreține lupta pentru desmembrarea Ukrainei de U. R. S. S. — care guvern prezidat de Andrei Levitzky, urmărește crearea unei republici democratice ukrainiene.

POPORUL UKRAINIAN IMPOTRIVA MOSCOVEI

Dar pentru a vedea că poporul ukrainian nu a înțeles nici un moment să adere la integrarea Ukrainei la U. R. S. S., și deci la bolșevism este interesant să amintim o serie de fapte a căror elocvență nu mai suferă nici un comentariu.

Din 1917—1921 Ukraina declară independența sa și intră în război contra Moscovei;

Dela 1921—1925, este perioada marilor revolte ale țăranilor ucrainieni împotriva invaziei moscovite;

Dela 1925—1930 este epoca conspirațiilor în Ukraina. In 1930 este descoperit un vast complot al „Uniunei pentru liberarea Ukrainei" care a fost urmat de multe alte comploturi;

Dela 1931—1933 Moscova a încercat colectivizarea proprietăților din Ukraina care s'a putut face în parte, numai după ce din ordinul Kremlinului au fost uciși milioane de ukrainieni, fără a mai număra pe aceia cari au fost deportați în Siberia și în lagărele de concentrare. Tot în această epocă chiar guvernul fantomă al Ukrainei Sovietice s'a revoltat, la rândul său, împotriva Moscovei. Vice-președintele consiliului poporului din Ukraina, Skrypnyk, se sinucide în timp ce ceilalți comisari sunt rechemați la Moscova și trimiși apoi în Siberia.

Dela 1933 și până azi, chiar bolșevicii au înregistrat sute de revolte și de comploturi în Ukraina.

După atentatul contra lui Kirov, 28 de comuniști ukrainieni au fost uciși, iar anul acesta chiar fostul comisar al poporului Kotziubinsky, care a vrut să răscoale Ukraina împotriva Moscovei, a fost arestat.

CUM REACȚIONEAZA MOSCOVA

In fața unei asemenea situații, foarte amenințătoare pentru regimul comunist, Moscova a reacționat, în afară de extraordinarele măsuri de siguranță pe cari le-a luat pe teritoriul ukrainian, printr'o politică de intensificare a rasificării Ukrainei prin bolșevicii ruși. Astfel guvernul din Moscova a redus subvențiile pentru ziarele ukrainiene, iar toată viața cultural-artistică, dacă se poate vorbi de așa ceva, din Ukraina, are un caracter pur rusesc. In capitala Ukrainei, la Kiev, teatrele jucau numai opere ukrainiene; din 1936 teatrele nu pot juca decât piese rusești și anume lucrări dramatice ale autorilor comuniști.

Apoi, Moscova a decretat fără nici o justificare, inexistența limbii și culturii ukrainiene.

OPRIMARE ȘI RUSIFICARE

Din aceste fapte, scoase din Buletinul biroului presei ukrainiene, cu sediul la Paris, rezultă că Moscova urmărește cu multă îngrijorare acțiunea poporului ukrainian căutând pe de oparte să oprime toate elementele intransigente și naționaliste, iar pe de altă parte făcând imposibilă desvoltarea unei conștiințe libere a ukrainienilor, prin rusificare și comunizare.

ACȚIUNEA GUVERNULUI PROVIZORIU DELA PARIS

Cât privește acțiunea de eliberare a poporului ukrainian dusă de un guvern provizoriu, care are sediul la Paris, este de menționat faptul că primul ministru al acestui guvern, *Andrei Livitzky*, într'un recent discurs pronunțat în fața unei colonii ukraniene domiciliată în Franța, printre altele, a spus:

„Republica democratică ukraineană nu și-a pierdut, teoretic, independența sa națională prin invazia Moscovei roșii pentrucă poporul ukrainian n'a legalizat niciodată această invazie și n'a încetat niciodată de a protesta împotriva acestei violări".

Considerând foarte aproape ceasul când Ukraina se va detașa de U. R. S. S., președintele Andrei Livitzky, vorbind despre ce va fi Ukraina, a spus că va fi statul independent al poporului ukrainian, iar constituția statului liber ukrainian nu va depinde decât de vocile suverane ale poporului ukrainian.

Șt. Vornicu

Adunarea generală extraordinară a asociației profesorilor universitari

Cerem retragerea legei învățământului superior

Reprezentanții celui mai de elită corp al țării — corpul profesorilor universitari — au desbătut în Capitala țării timp de trei zile, legea prin care se căuta să se sugrume libertatea de gândire a acestor nobili și autentici reprezentanți ai culturei și științei românești.

Mărturisim fără niciun fel de interes că am avut prilejul, cu ocaziunea acestor desbateri, să asistăm la adevărate regaluri în materie de discursuri și rechizitorii la adresa politicianilor cari au adus țara în halul în care se află.

In această privință magistrala pledoarie a profesorului SIPSOM a stârnit ropote de aplauze.

Noi înși-ne, gazetarii, am fost furați la un moment dat de frumusețea argumentației și de justețea acuzațiunilor adusă inchizitorialei legi a învățământului superior.

Dar dacă scopurile lăturalnice ale legii au fost admirabil dejucate, iar îndrăzneala unor domni universitari — azi funcționari de stat în ministerul educației naționale — a fost caustic pusă la punct, nu putem totuși menționa aici și micile disensiuni isvorâte din și mai mici chestiuni personale.

A fost regretabl că ieri un respectat profesor universitar a fost nevoit să părăsească demonstrativ sala de ședințe din cauza unei astfel de mărunte chestiuni personale.

Am subliniat acest lucru din convingerea că micile cancanuri dăunează unei cauze atât de juste, ca aceia a profesorilor universitari.

Dreptatea atârnă atât de greu de partea acestora, încât guvernul are obligațiunea morală de a retrage la Cameră sau de a admite toate amendamentele propuse în desbaterile Asociației generale a profesorilor universitari.

NOI CEREM HOTARAT ACEST LUCRU ȘI NU VOM INCETA A-L CERE PANA CE GUVERNUL NU VA DA SATISFACȚIE CORPULUI PROFESORAL UNIVERSITAR AL ȚARII.

ZIUA III-a

Ședința se deschide la orele 11 dim. sub președinția d-lui L. MRAZEK, care spuen: „Spiritul de mândrie și independență cu care tinerii au eșit din universitate este opera noastră".

D. prof. MARIN ȘTEFANESCU rezumă în câteva cuvinte ceace alcătuește spiritul adunării.

Cere apoi să se trimeată un cuvânt de îmbărbătare d-lui STELIAN POPESCU (aplauze).

D. prof. SIPSOM. Repetăm că d. dr. Angelescu, cu autoritatea pe care o are, a ajuns să fie controlat, diriguit de către un „epistat al politicianismului" (aplauze).

Mania legiferată este masca pe care și-o pune guvernul pentru a-și ascunde deficiența morală și intelectuală.

D-sa dovedește apoi juridic că profesorii universitari sunt în legalitate atunci când luptă pentru descătușarea în care vrea să-i bage guvernul care prin aceste procedee se află în stare de ilegalitate.

Art. 12 din acest proect este atingerea cea mai violentă la libertatea noastră garantată de către Constituție.

Caracterul anticonstituțional al legii ne dă nouă autoritatea morală de a ne opune aplicării acestei legi, chiar dacă atmosfera și carența legală a Camerei o va trece.

Această lege e ilegală pentrucă e contra constituțiunei.

TOȚI PROFESORII UNIVERSITARI AU NU DREPTUL, CI OBLIGAȚIA DE A FACE POLITICA, DAR NU POLITICA MURDARA, JOSNICA PE CARE O FACE POLITICIANISMUL PARTIDELOR.

Vom arăta opiniei publice prin întruniri pe cari le vom convoca, că această lege constituie un abuz, o încercare de sugrumare a libertății.

D. prof. OTETELEȘANU: „Din expunerea făcută de d. președinte al adunării noastre, am înțeles că d. ministru Angelescu are nevoie de o comisiune de juriști pentru a îndrepta și a da forma cea mai bună legii.

Noi nu putem reveni asupra unei hotărâri luate, retragerea legii, adică.

D. I. OL. ȘTEFANOVICI-Cluj vorbește nu ca delegat al Academiei comerciale din Cluj, ci individual

D-sa sugerează că e momentul să se închege frontul învățământului superior, universitar.

D. EM. ANTONESCU spune că în întrevederea avută cu d. ministru Angelescu, a plecat cu impresiunea că sufletul profesorului Angelescu este cu profesorii universitari.

„Eu sper că această lege se va dovedi până la urmă ca inutilă".

In ceace privește soarta legei, d. ANTONESCU declară că-i este indiferent dacă ea va trece sau nu, deoarece lupta profesorilor universitari are un scop bine determinat, lupta aceasta abia acum începe.

„CEACE INTREȚINE UN POPOR, IN ISTORIA OMENIRII, ESTE CEACE EL DA SUFLEȚESTE CA POPOR".

D. Antonescu face apoi un caustic rechizitoriu demagogiei politicianiste d eazi, arătând cum țara este sub teroarea și influența agenților electorali.

D. prof. DRAGOMIR HURMUZESCU: „Nu există stat în lume în care universitatea și reprezentanții ei să fi fost mai mult atacată ca la noi.

RECRUTAREA NUMAI DIN LOCALITATEA IN CARE SE AFLA UNIVERSITATEA, ADUCE O GRAVA ATINGERE PRINCIPIULUI SELECȚIONARII.

Mihail Daneș

Senatul

Impertinența străinilor din presă

— Comunicarea d-lui prof. M. Manoilescu —

Ședința s'a deschis la orele 4 sub președinția d-lui *Al. Lapedatu*.

Pe banca ministerială d-nii: *I. Nistor, V. Antonescu, I. Inculeț* dr. *I. Costinescu, V. Iamandi* și *V. Bădulescu*.

D. prof. M. MANOILESCU întreabă pe d. președinte al consiliului și ministru de Interne, dacă are cunoștință de un desen caricatură apărut în ziarul „Adevărul" dela 7 Martie, în care d. Octavian Goga este înfățișat ca un pui ieșit din ou care cere grăunțe, iar d. A. C. Cuza ca o cloșcă care răspunde puiului „taci din cioc, are el grijă tăticul Göbbeles de toți".

Gravitatea insultei — spune d. Manoilescu — care se aduce astfel celor doi șefi naționaliști este subliniată de faptul că în același desen, este înfățișat și ministrul propagandei germane în aceiași formă caricaturală, ca protector al d-lor Goga și Cuza.

Dacă presa s'ar găsi sub regim de libertate, nu am fi îndreptățiți să punem nici o întrebare d-lui ministru de interne, lăsând ca opinia publică singură să pedepsească, cu disprețul și indignarea ei, astfel de jigniri aruncate dintr'o oficină de străini și înstrăinați, fruntașilor vieții noastre culturale și politice. Dar când suntem sub un regim de cenzură atât de severă, încât nu mai este îngăduit ziarelor naționaliste nici măcar să întrebuințeze expresia „presa din Sărindar", sau să numească pe ziariștii din această presă cu numele lor de origină care este numele lor legal, în locul pseudonimelor românești sub care se ascund, ni se pare că îngăduința autorităților față cu un desen, provocător și injurios pentru două personalități care cinstesc neamul nostru,pune guvernul sub suspiciunea unei regretabile partialități.

Oratorul arată că dacă asupra acestei chestiuni se vor da explicațiuni satisfăcătoare, vom fi în drept să credem că intră în însăși politica guvernului, metoda de a apăra impertinența străinilor din presă și de a lăsa să fie insultate marile figuri ale neamului situate politicește la dreapta naționalistă.

Ședința se ridică la orele 8.

VALIDAREA SENATORILOR DE DREPT

D. AL. LAPEDATU, proclamă ca senatori de drept pe d-nii: Victor Antonescu și Nicolae Titulescu, ca unii ce îndeplinesc condițiunile constituționale.

Respinge cererile de senatori de drept ale d-lor generali: Ștefănescu Amza și Gorscky, întrucât locurile de senatori de drept ale inspectorilor de armată sunt în prezent complectate.

Ședința s'a ridicat la orele 8.

Tumult la Cameră

din cauza unui amendament

Astă noapte, la Cameră, pe când se vota pe articole legea pentru organizarea și îndrumarea agriculturii, s'a petrecut un fapt de o gravitate excepțională.

D. M. Slăvescu a propus la art. 136 un amendament în sensul, ca suprafețele de cultură de sfeclă de zahăr să fie delimitate pentru fiecare producător în parte, stabilind totodată și cheltuelile de vânzare a produselor fabricate, printr'un jurnal al consiliului de miniștri.

D-nii Sassu și Negură s'au opus cu îndârjire, cerând respingerea amendamentului.

La refuzul celor doi miniștri s'au raliat și d-nii M. Costinescu Budurescu, Plesia, conduși de faimosul șampion al cartelurilor Fritz Konnert.

S'au iscat un tumult formidabil. Camera cerea să se admită amendamentul, ca să nu se întârziască svonul, care circulă în opinia publică, cum că legea d-lui Sassu ocrotește cartelurile.

Până la urmă, după îndelungi discuții și tratative, amendamentul a fost admis în forma următoare:

Tot printr'un jurnal al consiliului de miniștri se vor putea delimita și suprafețele obligatorii de cultură pentru fiecare dintre fabricele cari utilizează produse artificiale".

75% personal românesc
în industrie şi comerţ

Proectul modificator al legi pentru utilizarea personalului românesc în intreprinderi

La ministerul industriei şi comerţului s'a dat formă definitivă ante-proectului de lege pentru modificarea legii de utilizare şi încadrare a personalului românesc în întreprinderi. Anteproectul a fost prezentat eri d-lui VALERIU POP, ministrul industriei şi comerţului, spre aprobare, urmând ca zilele acestea să fie trimis consiliului legislativ. Dacă nu va putea fi votat în atuala sesiune parlamentară, se afirmă, că proectul modificator va apare pe cale de decret-lege.

75% PERSONAL DE ORIGINA ETNICA

Prin modificările ce se vor aduce legii pentru utilizarea personalului românesc în întreprinderi se prevede un procent de 50% până la 75% personal românesc *de origine etnică*, după importanţa intreprinderii: 20% cetăţeni români de altă origine; şi 50% cetăţeni străini cu bilet de liberă petrecere, la intreprinderile unde sunt necesari specialişti străini.

Acestea sunt datele din anteproect propuse de comisia pentru modificarea legii şi întocmirea acestui proect.

PROCENTUL LA INTREPRINDERILE DE ARMAMENT

Proectele specificate mai sus vor fi strict respectate pentru întreprinderile de armament şi material de război, cu precizare, că peste procentul de 75% personal de origine etnică, nu se vor admite cetăţeni români de altă origine, decât numai în limita necesităţilor şi cetăţeni străini în cazuri cu totul excepţionale.

Fără alte amănunte şi fără nici un altfel de comentariu, noi trebuie să mărturisim deocamdată, că privim acest anteproect de lege cu foarte mult scepticism, luând în consideraţie amănuntul, că dacă proectul nu va fi depus pe biurourile Camerei în sesiunea aceasta, va fi legiferat pe cale de decret-lege.

Să nu se uite, că bunele intenţiuni ale unora sunt contracarate de duplicitatea politică a altora.

— p. t. —

Problema colonizărilor rămâne încă nerezolvată

— Comitetul de conducere al O. N. A. C-ului la discreţia directorului de cabinet al d-lui V. P. Sassu. —

Ne-am ocupat într'un reportagiu precedent de interpelarea d-lui deputat C. C. Giurescu cu privire la problema colonizărilor, fără însă de a ne spune ultimul cuvânt asupra tuturor aspectelor pe care le prezintă această problemă.

Mărturisim că, dacă ne-ar fi permis spaţiul să arătăm pe larg tot ceiace se ascunde sub paravanul politic de care se izbeşte oricine care ar încerca să se intereseze de activitatea Oficiului naţional al colonizărilor, rândurile de faţă trebuiau să vadă lumina tiparului încă de acum o săptămână. Dar nu este mai puţin adevărat că între timp, adică dela data când a apărut ultimul reportagiu în care nu făceam altceva desât să subliniem interesanta interpelare a d-lui C. C. Giurescu şi până azi, când, „cumnaţii" dela O. N. A. C. au început din nou să „activeze" în linişte, spunem în acest interval de aproape o săptămână am reuşit să ne completăm informaţiile ce le avem referitoare la postamentul trambulinei politice din Cadrilater...

UNDE ŢINE ŞEDINŢE O. N. A. C.-ul

Inainte de a trece la consecinţele ce se vor înregistra în scurt timp datorită activităţii pline de păcate a O. N. A. C.-ului, ţinem să relatăm un fapt care, poate, interesează pe cineva...

Iată despre ce este vorba :

De foarte multe ori ne-a fost dat să vedem cum d. Nelu Munteanu, membru în comitetul de direcţia al O.N.A.C.-ului, dar mai ales directorul de cabinet al cumnatului d-sale, d. V. P. Sassu, se închidea cu toţi ceilalţi colegi de la Oficiul naţional al colonizărilor în cabinetul ministrului agriculturii şi domeniilor, unde, după cele spuse de servitorul postat la uşe, aveau loc aşa zisele şedinţe ale Oficiului din str. Vasile Boerescu !... Sau mai precis, când d. Nelu Munteanu ordona să se ţină şedinţele O.N.A.C.-ului în cabinetul d-lui ministru V. P. Sassu, toată lumea trebuia să se supună. Şi întreg comitetul de direcţie al acestui Oficiu şi ceilalţi funcţionari mai puţin superiori !

In ceiace priveşte cauzele cari îl determinau pe directorul de cabinet al d-lui ministru V. P. Sassu să oblige membrii comitetului de direcţie a Oficiului naţional al colonizărilor să se prezinte neapărat la şedinţele acestui organ convocate în cabinetul ministrului de agricultură, nu putem spune decât că în faţa autorităţii d-lui Nelu Munteanu nimeni n'avea curajul să se opună. Nici chiar acei lipsiţi de demnitate, dar, din nefericire, funcţionari superiori ai statului.

PENTRU CE NU RASPUNDE O. N. A. C.

Se ştie că d. deputat C. C. Giurescu a insistat, cu ocazia interpelării d-sale dela Cameră, asupra dispoziţii numerice între persoanele colonizate din regat şi cele de peste hotare. Iar cifrele date de d. prof C. C. Giurescu au produs senzaţie, ştiut fiind că numărul românilor de dincolo de hotare se ridică la peste 1.000.000 de suflete.

Dar cum se explică aceasta : dela 1 Noembrie 1933 şi până la 1 Decembrie 1936 au fost colonizaţi din afara hotarelor a zecea parte din totalul elementelor colonizate în întreg regatul ?

Comitetul de direcţie al O. N. O. C.-ului în frunte cu d. Nelu Munteanu, care, după câte suntem informaţi, ţine foarte mult să fie lansat de Cadrilater într'o eventuală ascensiune politică, n'a lămurit încă opinia publică asupra acestei disproporţii numerice.

Şi, ce este mai trist, n'a răspuns până în prezent acuzaţiilor ce-i copleşesc dela o vreme. Poate nu ştie despre ce acuzaţii este vorba ? ! !

Amintim una dintre ele :

Toate elementele colonizate în Cadrilater în ultimii ani au avut oare dreptul să se bucure de privilegiile legei de colonizare ?

...Dar, ah, uitasem că Oficiul naţional al colonizărilor n'a activat nici în baza unei legi nici în a unui regulament !

VASILE DOVA

*

P. S. Indiscutabil că se vor găsi mulţi cititori cari îşi vor pune întrebarea pentruce îi acordăm o atât de mare importanţă unui director de cabinet?

Răspundem : atât timp cât viaţa a peste un milion de sufletele româneşti de peste hotare este în mâinele persoanelor aruncate de soartă în locuri unde nu merită să facă umbră pământului, nu putem proceda altfel.

La S. T. B. studenţii
nu pot fi decât taxatori

Pentru locurile de controlori n'au fost admişi decât cei cu studii inferioare lor, dar cu protecţii superioare.

In luna Noembrie au candidat la Societatea de tramvae Bucureşti, un număr de vreo douăzeci de studenţi; lipsiţi de mijloace, au fost numiţi taxatori de tramvae. In speranţa că mai târziu apreciindu-li-se puterea lor de muncă şi ivindu-se şi locuri, cari ar cadra gradul lor de pregătire, vor fi înaintaţi, prin concurs sau altfel, ei înfruntau cu seninătate bruscările inerente ale pasagerilor şi gerul iernii din vagoanele neîncălzite ale tramvaelor. Din luna Noembrie 1936 şi până acum ei şi-au făcut datoria în tăcere jenându-se să-şi decline calitatea de student şi amăgindu-se cu iluziile unor zile mai bune.

La 1 Martie crt. s'au făcut la S. T. B. numiri de *controlori*. Un grad desigur mai mare, care pentru ei n'ar fi fost decât o satisfacţie şi o constatare că luându-o de jos, oricine munceşte, cinstit şi persevereză, va trebui totdeauna să fie răsplătit.

S'a întâmplat însă ca în aceste locuri să nu fie numiţi decât cei fără studii, sau cei cu studii inferioare, dar bine înţeles cu protecţiile cele mai mari. Din cei 18 studenţi cari au candidat pentru locuri de controlori n'a reuşit *nici unul*. Inchipuiască-şi oricine durerea lor sufletească, atunci când au văzut că în posturile de controlori au fost numiţi tot ce-i fără de studii, ca şi când cultura ar fi un lucru care nu se mai caută acum. In birourile societăţii au fost lăsaţi apoi, tot un număr de oameni cu câte cinci clase de liceu sau mai puţin iar ei au rămas să-şi strige mai departe acelaş cântec melancolic, aproape desnădăjduit: „Taxa vă rog ! Cine mai e fără bilet ? sau Poftiţi vă rog mai în faţă"!

Domnule inginer Filipescu noi facem apel la simţămintele d-tale de umanitate rugându-te să faci, atât pe cât se poate, DREPTATE studenţilor taxatori dela tramvaele din Bucureşti.

Secretarul Camerei de Comerţ din Satu Mare,
a fost mutat la Soroca

Motivul: s'a ocupat de problema naţionalizării industriei

SATU-MARE 9. — Măsurile luate de unele ministere uneori, produc o adevărată consternare.

Cazul pe care-l relatăm dovedeşte din prisosinţă afirmaţiunile noastre.

Din iniţiativa d-lui dr. *Camil Manuilă*, perceptorul general al Camerei de comerţ din Timişoara, s'a pornit o acţiune printre secretarii camerelor de comerţ din Ardeal şi Banat, menită să realizeze un organ real de conducere şi consultare în materie economică.

După mai multe consfătuiri ce au avut loc în diferite oraşe din Transilvania, fiecare dintre secretari a primit însărcinarea de a se ocupa de câte o problemă de interes general.

Astfel, d. ION GRECU secretarul general ale camerei din Satu Mare, a avut misiunea de a se ocupa de problema naţionalizării industriei.

In conferinţa sa, d. *I. Grecu*, a avut şi idei mai îndrăzneţe, *vorbind şi despre o expropriere urbană.*

Cercurile industriale şi comerciale din Satu Mare, prinzând de veste, s'au adresat ministerului de industrie cerând sancţiuni împotriva secretarului care preconizează asemenea idei.

Ministerul — şi asta este dureros — fără cercetări, şi călcând legea, îl mută pe d. Ion Grecu la Soroca, ceeace echivalează cu o destituire.

In fruntea ministerului de industrie se află un om, care a militat foarte mult timp într'o grupare de dreapta. Tocmai de aceea ni se par absurde sancţiunile şi nu înţelegem, cum la o simplă pârâ a jidanilor din Satu-Mare, un om, un român înainte de toate, cu familie, este lăsat pe drumuri.

Măsura este absurdă şi nedreaptă. Acei ce au aplicat-o în necunoştinţă de cauză, au datoria să revină.

DIVERSE

D. M. NEGURA, ministrul cooperaţiei, a cerut încă de săptămâna trecută serviciului pentru protecţia plantelor din ministerul de agricultură o dare de seamă asupra activităţii acestui serviciu.

In cursul săptămânii acesteia se vor vedea cari sunt posibilităţile unei colaborări între serviciul pentru protecţia plantelor din ministerul de agricultură şi serviciul horticulturii şi viticulturii din ministerul cooperaţiei.

*

D. minstru V. P. SASSU a aprobat regulamentul de funcţionare a Camerelor de agricultură.

Regulamentul a fost întocmit de Uniunea camerelor de agricultură.

*

DIRECŢIA viticulturii şi horticulturii din minsterul cooperaţiei lucrează la redactarea unei circulări, care urmează să fie înaintată tuturor serviciilor agricole din ţară în vederea organizării „Săptămânii vinului".

*

ERI a avut loc la ministerul agriculturi şi domeniilor şedinţa comisiei pentru intensificarea culturii inului şi cânepei, sub preşedinţia d-lui ministru Negură.

S'au luat în discuţiune amendamentele depuse la Cameră cu privind încurajarea culturii plantelor textile.

*

Consiliul de administraţie al Asociaţiei generale A. S. P. - C. F. R. în şedinţa dela 3 Martie a. c., a fixat adunarea generală a asociaţiei pentru ziua de Duminică 28 Martie, c., orele 9 dim. la Bucureşti.

In caz când această adunare nu va întruni numărul de membri ceruţi de statute, adunarea geenrală se va ţine irevocabil în ziua de Duminică 4 Aprilie orele 9 dim. la Bucureşti, cu oricâţi membri vor fi prezenţi.

*

SAMBATA se va întruni, la ministerul sănătăţii comisia de igienă industrială şi salubritate edilitară.

*

D. VALERIU POP, ministrul industriei şi comerţului, a primit eri în audienţă o delegaţie a reprezentanţilor trusturilor şi cartelurilor, cari au expus punctul lor de vedere în legătură cu proectele de legi, ce se întocmesc de acest departament, cu privire la măsurile în contra scumpetei şi pentru încadrarea personalului românesc în întreprinderi.

*

PENTRU călătoria vizitatorilor la târgul internaţional ce va avea loc la Bruxelles în intervalul dela 7—21 Aprilie, s'a aprobat o reducere de 50 la sută.

Reducerea se acordă la înapoere numai pentru trenurile de persoane.

Aceiaşi reducere se acordă şi pentru târgul din Milano, care are loc între 10 Aprilie şi 1 Mai a. c.

*

D. prof. I. NISTOR, ministrul muncii şi al asigurărilor sociale, a prezentat Suveranului proectul de regulament pentru instituirea comisiilor de examen — concurs şi numirea secretarilor şi funcţionarilor camerei de muncă şi uniunei camerelor de muncă.

D. ministru al muncii a fixat luna Aprilie ca dată când vor începe examenele pentru directorii camerelor de muncă, secretarul uniunii camerelor de muncă şi pentru ceilalţi funcţionari ai acestor instituţiuni.

*

DE ERI s'au mai dat în circulaţie pe linia Iaşi-Dorohoi-Botoşani, două perechi de trenuri automotoare. Una între Iaşi-Botoşani şi altă pereche între Dorohoi-Leorda-Botoşani.

*

MINISTERUL muncii aduce la cunoştinţă că oricine are nevoe de meseriaşi, muncitori calificaţi şi necalificaţi ca: portari, focari, oameni de serviciu, băeţi de prăvălie, logofeţi, argaţi pentru moşie sau oameni de serviciu perechi, este rugat să se adreseze Oficiului de plasare din strada Sfinţii Voevozi 26, în toate zilele de lucru între 8—13 şi 15 jum.— 18.

Pentru personal casnic (femei) se va adresa Oficiului de plasare din str. Vasile Conta 9.

Controlul pepinierelor
Măsuri pentru combaterea bolilor la plante

Serviciul pentru protecţia plantelor din ministerul agriculturii şi domeniilor a înaintat o adresă tuturor pepineriştilor de pomi şi plante ornamentale din ţară prin care li se face cunoscut că pentru a-şi vinde produsele au nevoie de autorizaţia ministerului agriculturii şi domeniilor şi de un certificat de sănătate.

Acest certificat va fi eliberat de către serviciul pentru protecţia plantelor în urma controlului executat de către organele fitosanitare.

In legătură cu adresa de mai sus, pepineriştii urmează să primească şi o copie depe referatul alcătuit de ministerele agriculturii şi domeniilor şi internelor în privire la controlul fitopatalogic şi poliţia fito sanitară la plante.

In acest referat sunt prevăzut mai multe dispoziţiuni referitoare la îndatoririle pepiniaştilor. Deasemeni se arată cari sunt atribuţiile serviciului pentru proectul plantelor, precum şi condiţiile în cari trebue să se efectueze transportul plantelor.

PROTECŢIA PLANTELOR ŞI NOUL COD PENAL

Interesant este de remarcat că odată cu referatul amintit, serviciul pentru protecţia plantelor va trimite pepiniaştilor şi textul art. 378 din codul penal, care sună astfel :

„Acela care calcă măsurile prescrise de autorităţi, pentru prevenirea sau localizarea unei boli contagioase pentru animale sau plante, sau a oricăror paraziţi, ori duşmani vegetali sau animali ai semănăturilor, plantaţiilor, viilor ori pădurilor, comite delictul de cauzare de boli contagioase pentru animale sau plante şi se pedepseşte cu închisoare corecţională dela una la trei luni şi amendă dela 2.000 la 5.000 lei.

Dacă în urma acestui fapt s'a îmbolnăvit vreun animal sau s'a contaminat semănătura, plantaţia, pădurea sau via altuia, pedeapsa este închisoare corecţională dela 3 la 6 luni şi amendă dela 2.000 la 7.000 lei".

Activitatea culturală a elevilor premilitari
de.la Seminarul din R.-Vâlcii

R.-VALCII, 9. — Duminica trecută în amfiteatrul seminarului „SF. NICOLAE" din oraşul nostru a avut loc o frumoasă serbare dată de elevii premilitari din această şcoală.

Serbarea a fost dată sub conducerea d-lui sub.-lt. I. BURDALESCU în folosul construirii unui poligon de tragere redusă.

In asistenţă am remarcat pe d-nii: general P. BUCICA, comandantul garnizoanei; col. DUMITRESCU, reprezentanţii autorităţii locale, profesori, etc.

A conferenţiat d. prof. C. POPIAN, arătând stadiul înalt la care au ajuns celelalte ţări în privinţa pregătirii premilitare a tineretului.

A urmat apoi un bogat şi variat program artistic, care s'a terminat cu piesa: *„Eroii neamului"*, piesă care a fost viu aplaudată de numerosul public, pentru calităţile artistice pe care le-au dovedit cu prisosinţă că le au seminariştii dela Vâlcea.

Părintelui arhidiacon *I. Mardale*, directorul acestui aşezământ, nu-i putem trimite acum decât florile albe ale unei sincere felicitări.

PROCESUL INCENDIATORILOR
ZIUA III-a

Sala Curţii cu Juraţi a îmbrăcat haina obicinuitului. După o zi de solemnităţi s'a trecut la comun. In nişte geamantane mari şi în nişte pachete s'au adus corpurile delicte. Trebuie să fie băşici de porc, fitiluri şi... cutii cu chibrituri.

Intră Curtea: d. Consilier Ghinea Constantinescu, asistat de d-nii judecători I. Simionescu Anastasiu şi Ilie Lazăr. Se pare că azi este ziua incidentelor. D. preşedinte priveşte semnificativ spre băncile apărării.

Intr'adevăr se ridică maestrul Trancu-Iaşi pentru Kornghitt, cere să se aducă registrele dela administraţia financiară pentru a se putea stabili că au fost regulat ţinute pe anii 1930--1932, aceasta privind şi pe acuzatul Dvoiris.

D. av. Vasiliu-Cluj, reprezentant al părţii civile se opune deoarece nu ar fi necesare

Curtea admite cererea registrelor

D. av. Melinte V., pentru Lupu Comisionaru zis etc., etc. cere să se suspende şedinţa pentru a putea lua contact cu acuzaţii conf. art. 72 pr. pen. deoarece aseară ei au fost duşi imediat dela şedinţă la beci.

D. av. Manolescu pentru Müller, se opune la audierea separată deoarece desbaterile Curţii sunt în contradictoriu şi dacă restul acuzaţilor nu ar fi în şedinţă, nici avocaţii lor n'ar putea pune întrebări din care să reiasă adevărul.

D. av. Valjan spune că declaraţiile coacuzatului nu pot îngreuia situaţia celorlalţi acuzaţi deci logica ne-ar spune că trebuesc toţi de faţă pentru a... avea ruşine (?) unul de altul şi a nu se apăsa reciproc.

D. av. Vasiliu-Cluj, justifică posibilitatea părţii civile de a-şi spune cuvântul faţă de toţi acuzaţii, constituirea de parte civilă fiind indivizibilă faţă de toţi întrucât infracţiunea este totalitară.

D. procuror general Moiseanu precizează incidentul şi înlătură prima obiecţiune a apărării arătând că nu poate fi lipsă de la desbateri faptul că curtea dispune evacuarea celorlalţi acuzaţi iar pentru a doua obiecţiune cireşte art. 304 din procedura penală situat în capitolul „dispoziţiunii generale" şi aci vorbeşte de luarea interogatoriului deci nu mai era nevoie să se vorbească şi la dispoziţiile speciale de judecată la fiecare instanţă.

Curtea, pronunţându-se asupra celor două incidente respinge cererea de suspendare a şedinţei pentru a se lua contact cu acuzaţii, putând face aceasta în restul timpului şi respinge şi al doilea incident dispunând şi luarea interogatoriilor şi luarea lor separat.

Se suspendă şedinţa. Se consumă prăjituri. „Maestrul" Caliga, flămând de argumente, bea apă şi mănâncă dulciuri. Se discută şi se răcoresc apărătorii. D-şoara Lizeta Gheorghiu face onorurile casei.

INTEROGATORUL LUI DVOIRIS

Curtea reintră şi dispune introducerea acuzatului Savili Dvoiris, cel dela care s'a pornit la descoperirea bandei de incendiatori.

Inainte de a i se lua interogatoriul, d. av. Oncescu cere a se verifica dosarul şi a se vedea dacă d. judecător Ilie Lazăr nu a fost procuror la judecarea unei cereri de liberare a lui Berestеanu Jose, coacuzat, fiind, în caz afirmativ, locul la recuzare. Revine apoi la interogatorii arătând că, dacă se ia fiecărui acuzat pentru vina lui este admisibil luarea lui separat iar dacă se tinde a se scoate o vină a altuia, este inadmisibilă procedura aceasta.

Curtea, deliberând, respinge a doua obiecţiune iar pentru prima va cerceta.

Se introduce acuzatul Mic, în vârstă, a albit... de griji. Este bolnav. I se dă un scaun şi se apropie mult de juraţi. Vorbeşte foarte încet. Abia aud domnii juraţi.

D. procuror general vine în locul d-lui grefier. Curtea vine lângă băncile juraţilor. Apărarea înconjoară pe acuzat Nu se aude nimic. Spicuim totuşi din întrebările puse câteva. Acuzatul a fost moşter în Rusia şi a avut sub conducere diferite intreprinderi. Bolşevicii i-au luat averea. Vine în Romania, raiul pe pământ pentru ei, şi aci începe a-faceri cinstite cari îi mergeau din ce în ce mai bine. Infiinţează diferite fabrici de stofe, mătăsuri, stofe cauciucate. Prin precizările d-lui procuror general aflăm că în anul 1932 incepe criza financiară şi declinul pentru fabrica Gordiana, ultima resursă a lui Dvoiris. Şi atunci când omul era în mai mare jenă financiară apare Jean Bacalu, spiritul cel rău, duhul care se plimbă în aceste afaceri cu o flacără în mână pentru a pune focul şi a se îmbogăţi pe el şi a nenoroci pe alţii

Cum merg afacerile? Rău, spune Dvoiris, „arde-le-ar focul de afaceri".

Sugestie? Nu! Este punctul dela care Bacalu începe şi îi spune lui Dvoiris.

N'ajută banii, n'ajută capitalul; eu am altă soluţie. Psiholog prin sânge Bacalu excită curiozitate. Pe rând apare şi Solomon Lupu zis etc. etc. Nu se propune nimic. Se insinuiază numai. Lupu, omul providenţial arătat de Bacalu, ca un mefisto, sugerează totul. Dvoiris aduce la indeplinire ceeace Lupu doar... preconizează. Asigură fabrica în Anglia pentru 25.000 lire sterline — cam 20 milioane lei. — Dărâmă plafonul, pune obloane la fereastră, aduce stofe. In seara incendiului şade la fabrică până la ora 10 seara. Pleacă apoi lăsând ferestrele de sus deschise deşi i se atrăsese atenţia, de portar, asupra acestei întâmplări.

I se atrage atenţia de curte dacă menţine declaraţiile şi memoriile dela dosar. Le menţine şi spune că nu a fost tratat rău la instrucţie. I se arată corpurile delicte, — un pachet de băşici de porc şi recunoaşte că s'au găsit unele la fabrică dar nu ştie dacă sunt acelea. Mai arată că s'au transportat lăzile cu băşicile pline cu benzină de către Bacalu care scrisese pe ele nişte iniţiale sub cari îi soseau mărfuri din străinătate.

D. preşedinte suspendă şedinţa la ora 6 jumătate anunţând continuarea pe azi când se vor interoga Kornghitt, Bacalu şi cei pentru care va fi timp. Urmărindu-i vom vedea că după constatarea faptului nu au nici curajul răspunderii.

I. i. St.

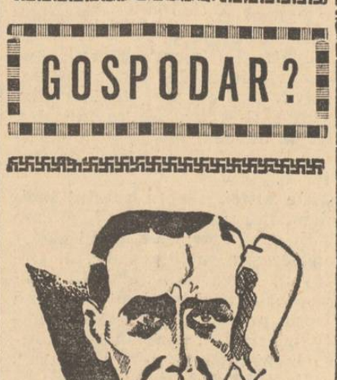

Jidanii ocrotiți la Orșova!

La restaurantul Imperial din Orșova — sub antrepriza lui RATICS se petrece, se chefuie peste orele reglementare fără a se plăti taxele cuvenite. In schimb restauratorul român —C. Șerban, a fost amendat pentru... 10 minute de ne'nchidere.

In seara de 15/16 Februarie s'a ținut deschis până la ora 5 dimineața fără taxe pentru care fapt s;a și reclamat... fără rezultat.

Cine oare, dela poliție sau dela Finanțe din Orșova, ocrotește pe jidani?

Numai astfel se explică și îndrăzneala cerealistului Teichner care amendat pentru contravenții fiscale, a insultat organele fiscului românesc amenințându-i că-i.... mută!

Primăria Capitaleiîșibate joc de averile cetățenilor

Jidanii acaparează și se întind pe proprietățile urbane. Cazul dela fabrica jidănească, Mioara

Am scris în nenumărate rânduri despre abuzurile ce se săvârșesc de către anumiți politicieni, cari în dorința de a nu-și pierde bruma de voturi pe cari contează în cartierele Bucureștilor sunt gata să cadă la orice tranzacție și la orice compromis, pentru a-și întreține *situația electorală.*

Acum vreo zece ani o ceată de jidani galițieni s'au pripășit în București. După ce s'au socotit și după ce au simțit pulsul și s'au aranjat cu politicianii, au deschis o fabrică de țesături textile la capătul șoselei Iancului.

Autorizația li s'a dat ușor. Pe atunci acolo era peste tot un loc viran. Cu timpul s'a construit în apropiere un cartier frumos de locuințe ieftine. Jidanii văzând că locurile vecine vor fi puse în valoare s'au întins ca pecinginea și au acaparat puțin câte puțin — cu ajutorul politicianilor vânzători de țară terenul vecin care aparține d-nei Jeana Sava, care locuește în str. General Ipătescu nr. 3.

De unde la început li s'a admis mărirea clădirii (cu ferestre oarbe) astăzi jidanii au reușit cu sprijinul primăriei să se lățăiască în voe și să prejudicieze grav averea și sănătatea vecinilor care este amenințată de toate miasmele și gunoaiele acestei fabrici compusă exclusiv din personal de conducere jidănesc. La redacția noastră s'a prezentat d-na Sava care ne-a arătat o serie de sentințe judecătorești, obținute atât în contra fabricii jidanilor cât și contra primăriei. Toate aceste sentințe n'au putut fi puse în aplicare din cauza primăriei care înțelege să favorizeze pe acești jidani speriați și să șicaneze pe români.

Pe de altă parte proprietara terenului vecin a obținut dela consiliul tehnic și dela cadastru autorizația de parcelare a terenului rămas ca o insulă la mijloc fără să se fi clădit pe le nimic.

Primăria a închis cu gard acest teren pentru a putea ciupi și ea la rându-i din această proprietate care aparține unei văduve și pentru a se putea face stradă pentru jidani cari vor să facă pe acolo, — în loc să fie expropriați — intrare principală Dar asupra acestui caz în care primăria favorizează pe jidani și oprimează pe români, vom reveni.

Primarul Focșanilor încă n'a fost demis

A trecut o săptămână și fostul librar Leon, continuă opera de diminuare a autorității statului

FOCȘANI, 9. — Arătam în articolul precedent câteva din afacerile fructuoase ale librarului Leon, care s'a cocoțat în fruntea primăriei noastre de care se cramponează cu disperare în ciuda celor o sută de kgr. de osânză și escrocherii ce îl trag la... răcoare.

Pentruca opinia publică să nu cunoască „opera de binefacere", primarul Leon împreună cu prefectul (un alt domn simpatic de care ne vom ocupa) au găsit cu cale că e mai nimerit să confisce sub o formă deghizată toate exemplarele din *Porunca Vremii* ce-au sosit în localitate și'n județ și'n care arătam într'un articol câteva din învârtelile inventatorului de cerneală Leon și care are urmare în articolul acesta.

Inainte de a continua cu seria întrebărilor trebuie să atragem atenția ministerului de interne asupra unui revoltător abuz de putere care arată că guvernul care cere ordine și respectarea legilor nu garantează libertatea individuală: In seara de 6 crt. pe când d. maior Paul Ionescu, fost primar, venia dela Brașov cu două geamantane, a fost oprit și bruscat de agenții forței publice din ordinul primarului și a prefectului, interzicându-i-se să intre în curtea locuinței d-sale. Cazul a produs o deosebită senzație dată fiind personalitatea d-lui maior Paul Tomescu, ce se bucură de numeroase simpatii în sânul populației locale. D. maior Tomescu a trimes o telegramă de protest d-lui prim-ministru, la care ne asociem și noi.

INCA CATEVA INTREBARI

Cu toate că ar trebui, nu mai arătăm cititorilor noștri și viața particulară a acestei caracatițe a bugetului primăriei, fiindcă ne e rușine nouă de ea. Și acum întrebăm:

Pentruce s'a schimbat destinația unor fonduri de circa patru sute de mii lei ce erau trecute pentru cheltuelile de pavare a orașului și le-a adăogat la diurnile sale de deplasare și reprezentare? Să ne mai mirăm dece avem atâția șomeri și cum de nu se poate ajunge la echilibrarea bugetului atât de sărac al primăriei cu toate dările grele și împrumuturile făcute, când numai un primar suge milioane de lei din bugetul primăriei!? E o situație ce trebuie să ia sfârșit căci ministerul de interne credem că nu va admite ca un primar de comună urbană să aibă un salariu lunar de 70-80 mii lei.

Dece, când impozitele comunale în restanță a oamenilor nevoiași sunt încasate cu forța și cu toba, impozitele sale în sumă de 70 mii lei au fost iertate, deasemenea și cele ale jidanului Flitman în sumă de circa 80 mii lei?

Pentruce s'au plătit 800 mii lei pe un teren arabil din Mărășești pe care s'a clădit o școală în întindere de 300 m. când valoarea reală era de 30.000 lei?

Cui folosește șoseaua făcută pe un teren în localitate pentru a putea fi astfel parcelată?

Pentru ce-a fost dat în judecată de patruzeci de artiști pe care îi angajase ca să joace în piesa „Povestea soldatului dela Mărășești"?

Se știe că primarul Leon a angajat pe cei patruzeci de artiști pentru a juca în această piesă la care se vânduse bilete dar care nu s'a mai jucat, artiștii rămânând astfel cu rolurile învățate și fără a li se da un ban.

Credem că în urma acestor întrebări ministerul de interne se va sesiza i va înlătura pe acest primar ce se crede ca'n codru.

Vom reveni.

Ioan N. Donescu

Cum fură jidanii pădurile comunale din Ciuc

Jafurile firmei „Frații Senensieb"

MIERCUREA-CIUC, 9 Martie. Toate comunele din acest județ, sub regimul maghiar, au fost înzestrate cu imense întinderi de păduri, afară de puținele comune românești și ciangăiești. *Ciangăi,* ca și românii, au fost tratați ca copii vitregi și lăsați fără nici o ocrotire. Satele lor nu posedau nici un petec de pădure și pășune, iar viața acestei numeroase și harnice populații era, din această cauză, extrem de anevoioasă.

REFORMA AGRARA IN CIUC

In stăpânirea dominațiunei românești a fost la fel de binecuvântată de populația românească din acest județ, ca și de ciangăime. Iar cea mai mare binefacere a dominațiunei românești a fost, pentru ei, reforma agrară, *în urma căreia mai multe sute de familii au fost improprietărite — cu titlu de embaticar — cu întinderi de mai multe mii de iugăre de păduri și pășuni și aceste trei comune, ca unități administrative. Astfel, comuna Ghimeșfăget, cu o populație de 7000 suflete, a fost improprietărită cu 7500 iug. pădure și peste 6000 iug. păsune comunală. Cantitatea de material lemnos — după actele de expropriere — depe aceste întinderi (păduri și pășuni împădurite) se evaluiază la peste un milion jumătate m. c., în valoare de peste 200 milioane lei.*

„FRAȚII SENENSIEB CUMPARA PADURI COMUNALE

Totuși, această uriașă cantitate de material lemnos este pe punctul de a se dispare, chiar înainte de a se fi plătit vreun ban din prețul de expropriere de peste 20 milioane. Cantitățile de lemne distribuite populației și cele vândute cu forme, *sunt disparent de mici față de imensele cantități obținute prin reforma agrară. Azi, comuna nu posedă mai mult de 10.000 m. c. lemne. Pădurile au fost furate, de multe ori cu forme...*

Din multele și variatele „modalități" întrebuințate în scopul de a se fura cât mai repede și în proporții cât mai mari pădurile acestei comune, invocăm, azi, un singur exemplu.

Insirăm faptele așa cum s'au petrecut, în ordine cronologică, fără vreun adaus ori comentar din partea noastră.

Com. Ghimeșfăget, la 24 Aprilie 1934, vinde în „licitație publică" 88 parchet „extraordinar", cu o cantitate de 17.679 m. c. — cantitate estimată și verificată de autoritățile silvice — brad, pe prețul de 68 lei 15 bani per m. c., firmei „Frații Senensieb" din localitate. Intelegerea secretă — un fel de cartel — dintre cele trei fabrici din localitate, în privința cumpărării și împărțirii între ele a acestei păduri pe un preț cât mai scăzut, s'a evidențiat cu ocazia exploatării și transportării materialului lemnos de către toate cele trei fabrici. A doua zi după licitație, adică la 25 Aprilie 1934, comisia interimară a comunei, „mulțumită" de frumosul preț obținut, a adjudecat vânzarea către firma „frații Senensieb", iar autoritatea tutelară — Pretura — la 8 Mai, aprobă această licitație.

După aprobarea licitației, în mai puțin de 48 ore, firma cumpărătoare, „constată" o lipsă de 6.494 m. c. din materialul lemnos cumpărat și cere ca să se verifice această afirmațiune de către comună. Autoritatea comunală, înțelegătoare, își trimite, de îndată, câțiva membrii din comisia interimară, ca, împreună cu reprezentanții fraților Senensieb, să măsoare din nou pădurea. Măsurarea se face, calcule noui se fac — adevărate operațiuni de aritmetică superioară — de către „specialiștii" comunei, împreună cu aceia ai firmei, și, într'adevăr, pretinsa lipsă de aproape 7.000 m. c. brad este constatată. Orice sesizare a autorităților silvice ori administrative superioare este socotită inutilă și, la 22 Iunie, se încheie contractul pentru cantitatea de lemne de 11.679 m. c., în loc de 17.679 m. c., cât a estimat ocolul silvic și au verificat autoritățile silvice superioare.

La 23 Iunie, comisia interimară aprobă, fără vreo remușcare, contractul astfel încheiat, iar la 4 Iulie comuna constată că „nu s'a înaintat nici un apel sau contestație", în aceiași zi este dus dosarul la Pretura, situată la o distanță de 40 km. și în aceiași zi este dată hotărîrea de sancționare a contractului și deci a pretinsei lipse de aproape 7.000 m.c. din parchetul vândut de comună...

ALTA INCERCARE DE FURT

Dar, fiindcă întreaga operațiune a reușit până aci de minune și fiindcă pofta jidanilor ca și a acelora ce sunt puși să ocrotească și să conserve patrimoniul comunal, vine mâncând, s'a intervenit, la comună, ca frauda să fie dublată. Anume, consiliul comunal, după ce a fost „convins" de lipsa în chestiune, în ședința dela 23 Octombrie acelaș an, hotărăște, ca, din noul parchet, să se predea cantitatea de 6494 m. c., care fusese „lipsă" în parchetul precedent, fraților Senensieb. Or, scăzându-se odată această pretinsă lipsă, nu mai era cazul de a se mai reveni și a se preda firmei o așa de mare cantitate de lemne, fără contravaloare...

De astădată, însă, s'au sesizat cei din afară conducerii comunei. S'a înaintat apel la comitetul local din Cluj, adevărat, însă. că, în urmă, firma a „convins" pe apelanți ca aceștia să-și retragă apelul.

S'a înaintat și o vehementă reclamațiune la Ministerul Agriculturii și a urmat ancheta. Ancheta, însă, *a constatat că „nu poate constata* dacă pretinsa lipsă de aproape 7000 m. c. lemn a fost reală sau numai imaginară". Un rezultat, însă, tot a avut această reclamațiune și „ancheta", căci cea de a doua încercare de furt în stil mare a rămas numai încercare platonică.

Paguba comunei săvârșită prin această înscenare se evaluiază la peste 1/2 milion, iar paguba fiscului la peste 100.000 lei.

Dar, fraudele cu pădurile acestei comune sunt nenumărate. Populația, pacinică și supusă, este îngrozită de perspectivele zilei de mâine și este adânc desamăgită de atâtea banditisme. O anchetă la fața locului a ministerelor de interne și domenii ar deslușI lucruri dezobsebit de interesante în această vale a Trotușului, vale a plângerilor... Dar, pentru aceasta ar trebui anchetatori integri și ar trebui să se asculte cuvântul nu numai al acelora care sunt în cauză, ci al fruntașilor satului, care, scârbiți de atâtea blestămății, se țin departe de viața publică. Numai astfel s'ar putea constata banditismele cași starea de spirit a populației care ar trebui să pună pe gânduri pe orice om cu răspundere. Altfel, măsurile de ordine vor veni prea târziu...

Coresp.

Cine sărăcește Maramureșul

Din zi în zi traiul românilor maramureșeni, devine din ce în ce mai greu, fiindcă sunt nevoiți să muncească mult, dar cu folos puțin. Tot ceeace realizează prin munca lor intensă și toate bogățiile Maramureșului sunt acaparate de jidani, cari exploatează pe Români prin ori și ce mijloace, nestingheriți de nimeni.

Inainte, însă, nu era așa. In „Pravila" din „Sbornicul din Ieud" (anul 1543, găsit la arhiva Maramureșului de d. prof. Ioan Bilțiu) se prevăd pedepse mari pentru Românul care ar „mânca din vas spurcat jidănesc sau ar îndrăsni să bea din vas spurcat jidănesc". *Cam prin anul acesta nu era nici un jidan, care să locuiască în Maramureș, ci erau numai trecători. Românii îi urau așa de mult, încât nici nu cutezau să mănânce din vasele lor, și nici un jidan nu îndrăznea să locuiască în comunele lor.*

Prin anul 1814-1815 după cum se vede dintr'un alt document găsit tot de d. prof. I. Bilțiu la arhiva Prefecturii Maramureș „Repartițio Tollerantialis", au început să fie primiți pe lângă casele nobililor români, ca toleranți, fără să aibă însă proprietăți. Nici un jidan nu avea dreptul să cumpere pământ și nici case în care se locuiască. Toți care erau îngăduiți, să trăiască în același sat cu Românii, erau obligați să plătească dare nobilului pe lângă casa căruia trăia (toleranță). Dreptul acesta de a fi toleranți, îl aveau numai la sate. In Sighet erau primiți numai jidanii cari se botezau. Prin anul 1750 s'au botezat 38 de familii jidănești, care după ce au obținut acest drept, au trecut din nou la religia lui Moise.

După cum se vede, din cele expuse mai sus, cu toate că legile țării îi oprea să se așeze prin sate și orașe, ei au reușit să pătrundă în toate părțile și au isbutit să pună stăpânire pe întreg comerțul și pe întreaga industrie din Maramureș, fie ca proprietari, fie ca tovarăși. Din iobagi cum erau înainte, acum au devenit proprietari. Românii au devenit din ce în ce mai săraci, fiindcă sunt speculați de jidani. Pentru ca să-și poată câștiga pâinea de toate zilele, sunt nevoiți să-și pună chiar viața în primejdie. Astfel sunt angajați de jidani, o mulțime de români nevoiași, care pentru 100-200 lei, trec prin Tisa în Cehoslovacia și aduc *prin contrabandă mătăsurile cele mai scumpe.*

Din vânzarea acestor mărfuri în oraș și în țară, jidanii câștigă sute de mii de lei, pe când românii își pierd chiar viața In felul acesta au murit: Adrelean Vasile din Sighet, Gheorghe Țâța din Cămara, Ioan Poruncioc din Săpânța, Ioan Borișcioc din Apșa, Vasile Țiplea din Vad, și mulți alții, toți tineri și frumoși, floarea Maramureșului.

Și acești jidani, care n'au găsit altă țară și al ținut în timpul rătăcirilor lor, nu se mulțumesc numai cu averile cu truda și cu veniturile Maramureșenilor, ci mai răi decât năvălitorii din veacurile de mijloc, le trebue viața, toată viața neamului acestuia care de 18 veacuri stă streajă pe pământurile unde i-a așezat Traian.

V. Guran

Corespondența redacției

D-lui GH. TEODORESCU, *Loco.* — Vă mulțumim.

UN CETAȚEAN ROMAN. —Nu publicăm nimic fără semnătura celui care ne scrie.

D-șoarei DOINA DORCELEANU, *Focșani.* — Vom interveni.

UNUI BUN ROMAN IUBITOR DE NEAM, *Loco.* — Suntem în imposibilitate de a face cunoscut opiniei publice cele ce ne scriți dv.

D-lui I. MANU, *Loco.* — Vom ține seamă de propunerile dv.

MAI MULȚI FUNCȚIONARI, *Loco.* Urmăriți gazeta.

Capitol și Roxy: Frontul invizibil, jurnal și complectare

Țara și „Porunca Vremii"

Continuăm a publica numele bunilor români, cari au răspuns apelului nostru pentru 10.000 de abonamente și cărora le mulțumim călduros.

Sold precedent lei: 2.392.519

Maxim Becher, Brăila	300
Lazăr Radeș, învățător Botoșani	300
Băzu T. Solca, maior, Ismail	200
Băluță Demetrescu, maior Dolj	200
Gr. D. Tolesu, preot, Dolj	200
Dimitrică Șt. Sandu, lăncier, Buzău	150
Constantin Boștinescu, preot Argeș	150
Constantin Gr. Chirică, Covurlui	150
Anchidim Drăgan, preot, Năsăud	150
Dumitru Buciman, învățător, Hunedoara	150
Olariu I. Vasilică, dir. șc. prim. Tighina	150
Jompan Trăilă, învățător, Severin	150
Berilă Vasile, student, Bacău	100
George P. Stănescu, Romanați	100
D-na E. Szasz, Loco	720
Tomescu Tita, Loco	200

Total general lei 2.395.889

✝

Sdrobiți de durere familiile: Aristide Gheorghițescu, Anton Pepa, Ion Gheorghițescu, Nicolae Gheorghițescu, Gică Ciuraru și Elena Semenescu (fii, gineri și nurori), precum și nepoții și familiile înrudite, anunță cu durere încetarea din viață a scumpei lor mamă

Maria Preot V. Gheorghițescu

In vârstă de 80 ani

Inmormântarea va avea loc în comuna Jirov-Mehedinți.

Informațiuni

❖ D. dr. I. COSTINESCU, ministrul sănătății, dorind să modernizeze stațiunea balneară Herculane, a înființat în localitate o școală pentru băiași și maseuri.

Școala va dura 2 luni. Toți elevii vor da examen și nu vor fi admiși decât cei reușiți. La această școală pot urma cursurile și particulari.

Certificatele obținute vor fi valabile cu precădere.

❖ ASEARA s'a întrunit în localul Universității membrii senatului universitar, cari au luat în considerațiune cererea d-lui profesor MANICATIDE de a i se prelungi calitatea de profesor la facultatea de medicină, cu încă un an de zile.

❖ D. ARISTIDE D. NICOLESCU, judecător cu gradul de președinte de tribunal la trib. Buzău, a fost suspendat pe o lună.

❖ A. C. T. (Asociația creștină a tineretului). care după cum se știe activează în cadrul mișcărei străjerești de sub supravegherea O. E T. R-ului, a luat inițiativa de a deplasa în fiecare Duminică o echipă de străjeri ucenici dela centru în suburbanele cele mai apropiate, unde împreună cu asoc. sportivă jandarmerească se vor face exerciții de tir.

Aceste exerciții vor avea loc pe terenurile asoc. sportive jandarmerești.

❖ D. EMIL FURNORAKY, judecător cu gradul de președinte de tribunal la același tribunal, a fost suspendat pe 15 zile.

❖ D. MIRCEA G. BABEȘ, judecător de instrucție cu gradul de președinte de tribunal la tribunalul Buzău, a fost pus în disponibilitate pentru abateri grave.

❖ LA cercul de studii penale, d. avocat V. V. Stanciu a conferențiat despre „regimul penitenciar a anormalilor în lumina noului cod". După ce a arătat rolul regimului penitenciar pentru anormali care este de apărare socială și de tratare a infractorului anormal, face diverse calificări pe bază de psihiatrie și arată cum s'a rezolvat această chestiune la alte State.

Codul penal mai prevede ospicii pentru alienați și azile pentru cei cari nu sunt alienați. O comisiune specială ar trebui să supravegheze pe anormali și să se pronunțe asupra stării lor, pentru readoptarea și vindecarea anormalilor.

A pledat apoi pentru introducerea examenelor mintale obligatorii la instrucție pentru orice inculpat.

Conferențiarul a fost viu ovaționat.

❖ ROPCEA, secretarul contabil al penitenciarului Vaslui, s'a sinucis prin asfixiere cu mangal.

Sinucigașul era suferind și fusese afectat profund de moartea soției sale.

Gestiunea sinucigașului s'a găsit în perfectă regulă.

❖ *La 27 Martie a. c. corul bărbătesc al Asoc, creștine a tineretului va da un concert la sediul societății din str. Luterană 28, sub conducerea d-lui Radu Botez.*

Se va cânta numai muzică românească.

★ *MINISTERUL de justiție a întocmit un proect de lege care prevede încetarea activității comisiunilor de apel ce au funcționat pe lângă Curțile de apel din ținuturile unite pentru inscrierile în listele de naționalitate.*

Proectul prevede anume că cetățenia română fiind un titlu prea prețios pentru a lăsa ca neglijența, eroarea sau frauda să o acorde fără a avea putință legală de a anula, se dă dreptul procurorilor generali de pe lângă Curțile de apel să ceară și să obțină anularea cetățeniei dobândită sau deținută prin fraudă sau în mod ilegal.

Acest punct a fost necesitat întrucât comisiunile aproape și-au încetat de fapt activitatea.

Cererile cari sunt încă în curs de judecată vor trece asupra Curților de apel respective.

❖ *ERI s'au întrunit la ministerul Educației Naționale, sub președinția d-lui secretar C. KIRIȚESCU, directorii din minister cari au discutat ultimele avansări și numiri de funcționari făcute la acest departament.*

❖ Ministerul armatei dă o formală desmințire svonurilor cu totul neintemeiate privitoare la rectificarea art. 25 din legea poziținei ofițerilor și în special aliniatele din susnumitul articol referitoare la micșorarea limitei de vârstă pentru trecerea în rezervă a căpitanilor, maiorilor, lt.-coloneilor și coloneilor din activitate.

❖ Joi 25 Martie a. c., ora 8 dim., se va ține adunarea generală a asociației și băncii „Propășirea agriculturii" a absolvenților școalelor de agricultură, viticultură și horticultură de gr. I, în sala „Transilvania", b-dul Schitu Măgureanu No. 6, București.

Casa Autonomă a Monopolurilor a acordat o permisie de trei zile (24, 25 și 26 Martie) membrilor funcționari, ca să poată lua parte la această adunare.

❖ Societatea de chirurgie din București, ține ședință azi Miercuri 10 Martie, orele 9 seara în amfiteatrul mare al spitalului Colțea.

Vor face comunicări d-nii dri: A. Jianu, D. Paulian, T. Firică, C. Poenaru-Căplescu, N. Hortolomei, T. Burghele, T. Nasta,

Abuz de încredere

Pățania unui moșier, înșelat de un măcelar ploeștean. Cazul a fost reclamat Parchetului

Acum câtva timp d. Nicolae Moțoiu, proprietar din comuna Chiatrina, județul Ialomița, a dat în comision d-lui Tache Oprescu, măcelar din Ploești, un număr de 28 capete porci, cântăriți în gara Căzănești, la cântar oficial, pentru care a primit un avans de 49.980 lei, socotit a 17 lei kg. viu. Rămânea ca pentru rest să-i trimeată de conto, până în ziua de 3 Februarie crt., adică pentru greutatea netto, scăzându-se cheltuelile făcute cu încărcarea lor, plus 1 leu de kg. pentru comision.

Ce face însă d. Tache Oprescu. In stația Căzănești la luarea tarei vagonului nr. 271.019, pentru a o majora, urcă trei hamali: Petre Soare, Ion Bulfi și Costică Popa, plătindu-i cu 750 lei. La această complicitate, a mai luat parte și Ion Stan, șeful stației Căzănești.

Pe ziua de 3 Februarie, în loc să primească restul banilor, d. Moțoiu primește o c. poștală, în care i se face cunoscut că trebuie să suporte o pagubă de 2.728 lei.

Prin acest procedeu d-sa a fost înșelat cu suma de 16.000 lei.

Cazul a fost reclamat parchetului de către d. Nic. Moșoiu, cerând să se facă dovada cu toate conturile și chitanțele dela abator.

Intrucât acest delict intră în cadrul noului cod penal, care pedepsește abuzul de încredere — căci acesta este un abuz de încredere — măcelarul Tache Oprescu, dat în judecată, va ispăși cutezanța isprăvii sale.

Sălbăticia unui comisar

Dorohoi 9. — Nu de mult în comuna Mihăileni au fost arestați doi tineri *Zamoșteanu D-tru* și *Grigore Pânzaru,* pentru simplul motiv că la niște iude perciunate nu le-a convenit să vadă pe străzile târgușorului pe doi români adevărați.

Comisarul HAIU spre a face pe plac acestor perciunați, după ce i-a bătut bine pe cei doi români, i-a legat ca pe niște periculoși criminali și pe jos, din post în post, i-a trimis la legiunea de jandarmi din orașul nostru, unde și aici bătaia a ținut locul interogatoriului, fiind loviți în mod barbar cu centiroanele peste cap și față, spre a mărturisi. Ce? Numai ei știu.

De aici, prin poliție au fost înaintați parchetului local, pentru cercetări, unde după un sumar interogatoriu AU FOST GĂSIȚI NEVINOVAȚI ȘI PUȘI IN LIBERTATE.

Cum rămâne cu bătaia?

MINISTERUL AGRICULTURII ȘI DOMENIILOR

INSTITUTUL DE CERCETARI AGRONOMICE

Publicațiune

La 12 Aprilie 1937, ora 11, se va ține licitație publică, cu oferte închise, la Ministerul Agriculturii și Domeniilor, în cabinetul domnului director al Contabilității, pentru darea în antrepriză a executării mobilierului necesar laboratoarelor și birourilor Institutului de Cercetări Agronomice al României, din București.

Valoarea, după deviz, a lucrărei este de 2.238.811 lei.

Licitația se va ține cu respectarea Legii Contabilității Publice (art. 88—110) și normelor pentru ținerea licitațiilor publice, publicate în Monitorul Oficial No. 127-1931.

Garanția 5 la sută din valoarea lucrărei, după deviz.

Termen de executare 4 luni dela încheierea contractului.

Planurile, devizul și caetul de sarcini se pot vedea în toate zilele de lucru între orele 11—13.30, la Direcțiunea lucrărilor de arhitectură dela Institutul de Cercetări Agronomice, b-dul Mărăști No. 61.

Pepinierele „GROZA"

Războieni, județul Turda,

Oferă pomi roditori, vițe americane, trandafiri din cele mai bune varietăți, Pueți (port-altoi) pentru pomi roditori, eftin garantat și scutit de orice paraziți transmisibili și pericu oși. Pepiniera este sub controlul statului și la toate expozițiile horticole a fost premiată cu cele mai mari distincții.

TRANDAFIRII BOTEZAȚI DE M. S. REGELE CAROL II DINTRE CARE UNUL POARTĂ AUGUSTUL SĂU NUME IAR CEILALȚI DUILIU ZAMFIRESCU ȘI TANDREȚE se vor pune în vânzare în toamna 1938.

Cereți catalog și oferta specială despre pomi și puieți

Cu toată scumpetea enormă a pielăriei crude, anunțăm onorata clientelă că

menținem totuși până la 15 Martie a. c. actualele prețuri eftine, la

Incălțăminte și articole de voiaj

După această dată nu mai garantăm menținerea prețurilor actuale.

Fabricile D. MOCIORNIȚA

ULTIMA ORĂ

Grave disensiuni în organizaţia naţional-ţărănistă din Ardeal pe tema tacticei

— Intre misticismul d-lui I. Maniu şi oportunismul d-lui I. Mihalache. — De ce a fost înlocuit d. Ilie Lazăr dela şefia gărzilor ţărăneşti din Transilvania

Cluj, 9. — *Congresul general al partidului naţional-ţărănesc, hotărît la ultima întrunire a delegaţiei permanente, cu scopul de a clarifica situaţia internă din acest organism politic, preocupă într'o măsură destul de mare, cercurile politice ardelene, cari gravitează spre orbita de influenţă a d-lui Iuliu Maniu.*

Printre nenumăratele bisericuţe ridicate în sânul partidului naţional-ţărănist, pe motive de ordin personal, sau chiar şi programatice uneori, manismul s'a evidenţiat mereu, *crescând şi amplificându-se în dauna unităţii partidului — aşa afirmă cel puţin oficialii — devenind la un moment dat, un balast greu de dat peste bord.*

Atâta timp, cât ţărăniştii erau beneficiarii tuturor libertăţilor pe cari le asigură un regim de opoziţie, în materie de propagandă, şoapta, intriga şi demagogia utilizată de maniştii în manifestările lor, erau trecute cu vederea de conducerea oficială, pentru că, pornind dela a. b. c.-ul democratic, totul e permis, atunci când vrei neapărat să câştigi simpatia masselor. Dar azi, când problema succesiunii bate la poartă, gruparea d-lui Mihalache a devenit subit legalistă,

şeful suprem al ţărăniştilor, anunţă acte de autoritate

Prin această prismă trebue privit congresul general, ce va fi convocat, după socoteala conducerii centrale, cu scopul de a dovedi factorului constituţional că partidul naţional ţărănist este un partid de guvernământ şi gata să-şi asume dificila sarcină a conducerii frânelor statului ? !

ORGANIZAŢIILE ARDELENE VOR URMA PE D. IULIU MANIU

Nimeni nu ar putea preciza tactica d-lui Iuliu Maniu, pentru că nimeni nu cunoaşte gândurile şi intenţiile sale şi nici chiar d-sa nu a fixat tenebrosul itinerariu, pe care să-l urmeze soldaţii săi credincioşi.

Tot aşa cum d. I. Maniu, de ani de zile, pretinde că luptă împotriva unor *„forţe oculte"* cuibărite în politica românească, la fel de nezărite şi neştiute sunt şi forţele cari l-au sprijinit pe d-sa în cariera-i politică.

Inainte de Unire, când se dădea lupta pentru prezidenţia partidului naţional român, între regretatul *Vasile Goldiş* şi d. *Al. Vaida-Voevod*, a apărut un modest avocat al consistoriului din Blaj, fără vreun apreciabil talent oratoric, sau vreo prodigioasă activitate pe tărâm politic naţional, care a fost impus românilor din fostul imperiu austro-maghiar.

Modestul avocat al capitalului din Blaj, se numea *Iuliu Maniu.*

Acelaş modest şi tăcut, — îndeosebi tăcut — avocat, a avut importante roluri şi în România Mare de mai târziu, în jurul său creindu-se un mit, un fel de legendă, a cărei justificare nu ne mai străduim să o găsim.

„Misticismul" manist, exuberant în manifestările sale din domeniile abstracte, aci pe pământ, a luat forme mai concrete,

D. IULIU MANIU

exteriorizându-se printr'o reţea de şefii de organizaţie, deţinute, par'că dinadins, toate de nepoţii săi.

In timp de opoziţie d. *I. Mihalache,* şeful partidului naţional-ţărănist, a alimentat mistica manistă din motive electorale, acum a trecut însă la metoda reprimărilor.

Organizaţiile ardelene sunt alături de d. I. Maniu, indiferent dacă prezumtivul şef al partidului va fi, sau nu, însărcinat cu formarea guvernului. Acest ataşament, faţă de d. Maniu, este asigurat tocmai prin şefii de organizaţii, cari repudiază planurile politice ale d-lui Mihalache, aşa că congresul general, nu va putea aduce nicio clarificare pe tema tacticei.

LUPTA INTRE ŢARANIŞTII VECHIULUI REGAT ŞI ARDELENI

Cât de amicale sunt raporturile dintre maniştii şi ţărăniştii, ne-o ilustrează şi recenta hotărire a d-lui I. Mihalache de a revoca delegaţia de şef al gărzilor ţărăniste din Transilvania a d-lui Ilie Lazăr.

Această revocare, îşi are tâlcul ei. Judeţele dela graniţa de Vest a ţării, Aradul, Timiş-Torontalul, Carasul şi Severinul, din punctul de vedere al politicii naţional-ţărăniste, gravitau mai mult spre Bucureşti, decât spre Cluj. Influenţa manistă se resimte mai puţin în acest ţinut, şi tocmai deaceea trebuia căutată o modalitate de a readuce organizaţiile pe calea cea bună...

După un plan bine chibzuit, d. Ilie Lazăr, şeful gărzilor ţărăniste din Transilvania, a pornit în inspecţie. Calitatea ce o avea, — chit că asemenea gărzi nu există în Ardeal şi Banat — îi dădea dreptul de a controla organizaţiile şi a lua contact cu conducătorii lor, spre a-i converti la „mistica" manistă.

Oricât de discrete au fost întrevederile d-lui Ilie Lazăr, cu d-nii Cosma din Arad, Bocu din Timişoara, Jucu din Lugoj şi Radovan din Oravita, adică cei patru şefi de organizaţie, d. Mihalache a prins de veste, retrăgându-i celui dintâi delegaţia de şef al gărzilor din Transilvania şi trimiţându-le avertismente celorlalţi.

Lupta dintre cele două ramuri ale partidului naţional-ţărănist, se evidenţiază tot mai mult, şi nu este exclus, ca tocmai pe tema tacticei, să înregistrăm în curând o „clarificare", care ar putea duce chiar şi la un divorţ politic.

Romulus P. Roşu

D. Valer Pop desminte că a demisionat din guvern

S'a svonit în cursul nopţii — şi câteva ziare au înregistrat acest svon ca oglindind realitatea — că d. Valer Pop, ministrul industriei şi comerţului, a demisionat din guvern, din cauza unor neînţelegeri pe chestia legiferării trusturilor şi cartelurilor.

Azi dimineaţă, la ora zece, d. Valer Pop a autorizat pe redactorul nostru politic SA DESMINTA categoric ştirea demisiei d-sale.

Prelungirea stărilor excepţionale

In şedinţa de ieri a Camerei, d. ministru al justiţiei a depus proiectul de lege, prin care stările excepţionale, cenzura şi starea de asediu sunt prelungite pe o nouă perioadă de şase luni.

Curtea Supremă federală de justiţie

atacată în termeni vehemenţi de preşedintele Roosevelt

Washington, 10 (Rador). — Preşedintele Roosevelt a ţinut aseară un discurs la radio, în care a atacat în termenii cei mai severi Curtea Supremă federală de justiţie.

D. Roosevelt a cerut realizarea programului său de reformă a acestei instituţii, încă în cursul sesiunii actuale a parlamentului.

Constituţia — a declarat între altele preşedintele — a fost făcută numai în scopul de a se administra cele 13 foste colonii autonome. Graţie guvernului central, s'a putut creia un stat federal. Astăzi, Curtea Supremă vrea să asume rolul de putere legislativă şi să prescrie ţării ce politică trebuie să urmeze.

Curtea trebuie să se subordoneze Constituţiei şi nu să uzurpe o suveranitate pe care nu o are câtuşi de puţin. Nu se poate tolera ca unele probleme naţionale urgente să rămână în suspensie, numai pentrucă puterea judecătorească sufere de arterio-scleroză.

Deaceia, guvernul va desemna noi judecători, cari nu vor mai uzurpa puterea legislativă.

Poporul american nu îngăduie nimănui să-şi bată joc de el. Guvernul american trebuie să-şi recapete echilibrul.

Mari nemulţumiri şi agitaţii în rândul populaţiei sovietice

Moscova, 10 (Radio-Oriente). In urma marilor şi grelelor sacrificii impuse în Rusia Sovietică pentru satisfacerea nevoilor budgetare, în cari o însemnată cifră o deţine capitolul armamentului şi refacerii unei părţi din uzinele metalurgice pentru a le pune în stare de a face faţă cerinţelor de înarmare, o vie agitaţie a început în rândul populaţiei, mai cu deosebire în rândul celei rurale.

Locuitorii kolhozurilor au început o acţiune de sabotare a organizării oficiale, sustrăgând o bună parte din produsele agricole şi consumând sau înstrăinând chiar cantităţile de cereale destinate însămânţărilor de primăvară.

Pe de altă parte o serie de inundaţii în regiunile cele mai fertile ale U.R.S.S., prevestesc o nouă foamete prin aceia că în acele părţi, în cazuri de inundaţii, apele nu se retrag decât târziu în mijlocul verii, făcând cu neputinţă orice lucrare agricolă. Aşa s'a întâmplat acum câţiva ani când Rusia Sovietică a fost bântuită de cea mai groaznică înfometare.

Locuitorii din regiunile inundate şi cei din vecinătatea lor, arată o mare nemulţumire faţă de noile eforturi pe cari le cere oficialitatea sovietică şi ascund produsul kolhozurilor refuzând să-l livreze comitetelor sovietice.

In această situaţie conducerea sovietică nu îndrăzneşte să ia nici o măsură împotriva acestei stări de lucruri, temându-se de mişcări contrarevoluţionare.

Va demisiona guvernul Baldwin ?

Londra, 10 (Rador). — *„Daily Herald" socoteşte că până în două luni d. Baldwin va demisiona şi că d. Neville Chamberlain va fi numit prim ministru.*

Ziarul mai crede că Sir Samuel Hoare va fi numit ministru de finanţe.

Insfârşit, tot „Daily Herald" afirmă că partidul conservator îşi va schimba numele în „partidul naţional" şi că în compoziţia sa vor intra în afară de conservatori şi actualii independenţi laburişti şi liberali, cari colaborează cu guvernul.

Pe de altă parte, „Daily Mail" arată că demisia d-lui Baldwin se va produce îndată după serbările încoronării.

Dela N. Costăchescu la Victor Iamandi

— O îndrăzneaţă ofensă adusă preoţimii şi episcopilor ortodoxi. —

D. Victor Iamandi ar vrea, cu orice preţ, să înlăture Biserica din lupta politică. Sub un pretext, care nu rezistă nici criticei şi nici probelor istorice, ministrul care astăzi se află din întâmplare şi mai ales din nefericire în fruntea Cultelor, încearcă să elimine clerul din stat. D. Victor Iamandi este un ucenic al enciclopediştilor şi un admirator al „nemuritoarelor principii" lansate de revoluţia franceză din 1789.

Dar se ştie că această revoluţie, pusă la cale, mai ales, în lojile masonice, a fost tot ce poate să fie mai sângeroasă duşmănie faţă de biserică. Democraţia enciclopediştilor era laicistă şi ea a dus la separaţia din Franţa, îndată după 1900, ca o logică şi imediată consecinţă a rechizitorului masonic: crasons l'infame! S'a vorbit de „negustorii de liturghii" şi astfel s'a ajuns la eliminarea Bisericii din învăţământ, la suprimarea conştiinţei şi la dreptul de asociaţie. Franţa masonică este Franţa laică, fără biserică şi această ispravă, de la Gambetta la Edourd Herriot, s'a făcut împotriva sentimentului popular care rămăsese legat de vederile lui Napoleon care ştiuse să facă, cunoscutul concordat.

Incercarea d-lui Victor Iamandi este o reeditare a tentativei pusă la cale de d. N. Costăchescu, în vremea trecerii sale pe la acelaş minister. D. N. Costăchescu a căutat să scoată învăţământul religios din şcoli. Era aceeaşi pornire de laicizare a statului. D. Victor Iamandi, urmând altă cale, ar dori să ajungă la acelaş rezultat: un stat laic. Liberalismul a fost totdeauna adversarul Bisericii, iar cel care a reuşit să compromită câţiva preoţi a fost Spiru Haret.

D. Victor Iamandi este, mai ales, un insinuant, aproape profesionist, s'ar putea spune, un provocator. Iată, găsim în „Adevărul", sub semnătura d-lui Emil Serghie, câteva declaraţii ale sale, prin care se dovedeşte tocmai acest lucru „Inaltul corp al ierarhilor superiori — spune d. Victor Iamandi, — s'a manifestat împotriva tendinţei de hitlerizare a preoţimii. S'au făcut în Sinod confesiuni de credinţă în care ortodoxia a fost apropiată de democraţie şi de regimul libertăţilor constituţionale".

Se aduce astfel episcopilor ortodoxi o nemeritată şi îndrăsneaţă ofensă. Episcopii au fost totdeauna în trecutul nostru conducătorii spirituali ai naţionalismului luptător. Dar mai ales suntem siguri că episcopii nu au şi nu pot avea această convingere că mişcarea naţionalistă din ţară este în orbita influenţelor străine. D. Victor Iamandi e astfel un mistificator. Episcopii nu pot gândi după reţete rabinice.

Ceeace este, mai ales, necesar să subliniem aici, este fără îndoială, cursa care se întinde, de către oameni cu concepţii laice, Bisericii. Episcopii şi preoţii trebue să fie atenţi la această manevră abilă şi să refuze să facă jocul unui intrigant, care lucrează sub impresia unor doctrine a căror primejdie a fost pe deplin dovedită.

Francmasoneria caută noi mijloace de susţinere a comuniştilor spanioli

Paris, 10 (Radio-Oriente). — Lojile francmasonice din Europa îşi fac un mare punct de onoare din faptul că mişcarea comunistă din Spania a fost şi este susţinută de francmasonerie.

Intr'o reuniune intimă la care au participat numai gradele cele mai înalte din marile loji internaţionale, s'a discutat pe larg măsurile de luat în vederea susţinerii mai departe a mişcării comuniste din Spania, arătându-se că dela data pactului de neintervenţie s'au furnizat totuşi, graţie sprijinului francmasonic, mari cantităţi de armament, alimente şi petrol, pe lângă un însemnat număr de voluntari.

De altfel acest fapt a fost făcut public încă din Octombrie 1936 când ziarele „A.B.C." din Madrid şi „El Dia Grafico" din Barcelona au publicat în numele lojilor francmasonice apeluri pentru sprjinirea mişcării comuniste, precizând că acei ce nu vor da curs acestui apel vor fi declaraţi trădători şi vor suferi consecinţele.

Scandalul naţional-ţărănist confirmat de „Dreptatea"

„DREPTATEA" de ieri relatează, pe o pagină întreagă, manifestaţia naţional-ţărănistă care a avut loc la Iaşi, Duminică 7 Martie.

Se ştie, că la acea manifestaţie, organizată cu avizul smuls prin forţă d-lui Mihalache, au participat, din Bucureşti, d-nii V. Potârcă, A. Călinescu, Gr. Gafencu şi M. Ghelmegeanu.

In cuvântarea pe care a ţinut-o cu acel prilej, d. A. Călinescu a spus ,printre altele, după cum am subliniat şi ieri : d. N. COSTACHESCU E A DOUA MARE PERSONALITATE IN PARTID, DUPA ION MIHALACHE.

Am arătat în reportagiul de ieri, că această declaraţie a stârnit panică şi mari nemulţumiri.

Iată, însă, că în „DREPTATEA", deşi e publicat discursul d-lui A. Călinescu în întregime, nu găsim fraza boclucaşă.

Dece ?

Nu a spus d. Călinescu ceeace au înregistrat toate ziarele ?

Trebuia să desmintă !...

Cum, însă, desmintirea nu s'a produs şi „DREPTATEA" nu înregistrează fraza cu pricina, tragem concluzia logică : partidul nu împărtăşeşte punctul de vedere exprimat de d. Călinescu.

Deci !

Scandalul e pe faţă.

ŞTIRI ŞI POLEMICI

Dela Palatul Regal

COMUNICAT No. 5

MAREŞALATUL Curţii Regale face cunoscut următoarele :

In ziua de 9 Martie MAJESTATEA SA REGELE a primit în audienţă de lucru pe :

d. VALER POP, ministrul industriei şi comerţului ; d. V. P. SASSU, ministrul justiţiei şi ad-interim la agricultură şi pe d. VICTOR ANTONESCU, ministrul afacerilor străine.

La dejun M. S. Regele a avut invitaţi pe următorii ofiţeri din reg. 2 vânători de gardă Nr. 9 „REGELE ALEXANDRU" :

d. colonel adj. ORAŞANU AL., comand. reg. ; d. lt.-colonel Stătescu N., ajutorul comand. ; d. maior Runceanu, căpitan Dumitrescu T. şi sub.-lt. Dinu I.

După amiază M. S. REGELE a primit în audienţă pe d-nii : N. Petrescu Comnen, ministrul României la Berlin, Ioan Lugoşianu, ministrul României la Roma şi sculptor Mestrovici.

*

M. S. REGELE CAROL II a primit azi la amiază în audienţă pe d. GH. TATARASCU, preşedintele consiliului de miniştri.

*

BISERICA ruteană din Suceava a fost redată cultului ortodox, prin sentinţa Curţii de apel din Cernăuţi, care a respins ca nefondată acţiunea intentată de biserica greco-catolică din Suceava, ministerului cultelor. Curtea a mai stabilit că această redare e o „restitutio in integrum", cultului ortodox.

*

D-nii VICTOR ANTONESCU, ministru de externe şi N. TITULESCU, au fost proclamaţi senatori de drept în şedinţa de ieri a Maturului Corp.

*

DIN CAUZA unui defect tehnic postul de radio din Bucureşti şi-a întrerupt aseară transmisiunea pe timp de o oră.

*

ASTAZI va sosi în Capitală d. V. V. TILLEA, fost ministru, care s'a înapoiat recent din călătoria făcută în Germania.

*

FARSEURII POLITICI cari dau lecţii de pedagogie cetăţenească, sunt numeroşi şi agitaţia lor e tot ce se poate închipui mai scandalos. Dar cel mai obraznic dintre ei rămâne, fără îndoială, d. Grigore Filipescu, această biată epavă a unui nume care-l striveşte. Din mila guvernului, d. Grigore Filipescu este senator al colegiilor restrânse, ca toţi ceilalţi conservatori şi tribuna-i serveşte ca să debiteze enormele sale îndrăsneli.

In şedinţa de eri, la discuţia asupra cunoscutului incident diplomatic, d. Grigore Filipescu a spus, între altele, următoarele: „Vrem să fim stăpâni la noi acasă".

Dar nu cumva d. Grigore Filipescu este una şi aceeaşi persoană cu d. Grigore Filipescu cel care s'a urcat, anul trecut, sau acum doi ani, la tribuna Senatului, ca să pledeze cauza societăţii de telefoane?

*

AZI dimineaţă s'a întrunit la Cameră comisia de instrucţie publică. S'a luat în discuţie legea pentru reorganizarea învăţământului universitar.

Au vorbit d-nii dr. Angelescu, M. Djuvara, M. Rarincescu, I. G. Vântu, I. Răducanu.

*

Azi, la ora 10 dim., Sf. Sinod s'a întrunit într'o nouă şedinţă.

Ieri, comisiunea juridico-canonică, însărcinată cu redactarea referatului care să conţină punctul de vedere al înaltul nostru for bisericesc, în chestiunea dreptului preoţilor de a face politică, a prezentat rapoartele întocmite.

Nu s'a admis decât partea principială a referatului, rămânând ca azi, comisiunea să prezinte un nou referat, a cărui redactare să conţină punctul de vedere al discuţiunilor de ieri.

După ce va fi votat, referatul va fi înaintat d-lui ministru V. Iamandi şi dat publicităţii.

*

D. COSTACHE LUPU, fratele d-lui dr. N. Lupu, a fost numit preşedinte al organizaţiei naţional-ţărăniste din culoarea de Albastru.

Evenimentul nu surprinde pe nimeni. D. Costache Lupu are mari merite în politică. A condus, mai ales, cu o savantă destoinicie, cluburile de joc din care se alimenta demagogia d-lui dr. N. Lupu, până la fuziunea cunoscută.

D. Costache Lupu nu s'a mulţumit cu atât numai. A vrut să mai facă şi alte isprăvi. A condus bandele asasine dela Dudeşti-Cioplea. In urma acestei îndrăzneli, d. Costache Lupu a fost numit în postul amintit. Acesta e criteriul după care se face selecţiunea în partidul naţional-ţărănesc.

*

PREŞEDINŢIA consiliului de miniştri ne informează, că orice audienţe la d. prim ministru Gh. Tătărăscu sunt suspendate până la noui dispoziţii.

IERI după terminarea şedinţei dela Senat, a avut loc o întrevedere între d-nii G. Tătărăscu, prim-ministru, şi Victor Antonescu, ministrul afacerilor străine.

*

D. I. LUGOŞIANU, ministrul României în Italia, a părăsit azi dimineaţă cu Simplonul, Capitala. D-sa îşi va relua postul de reprezentant al ţării noastre la Roma.

*

CONSILIUL de administraţie al Camerei de comerţ din Capitală s'a întrunit aseară la orele 7 sub preşedinţia d-lui C. PENESCU KERTSCH, la care a participat, în afară de membrii consiliului, şi d. A. OŢOIU din partea Băncii Naţionale. Discuţiile acestei şedinţe s'au purtat asupra proiectului de lege a concordatului preventiv, făcându-se importante propuneri de modificare a acestui proect, în sensul avantajării comercianţilor şi refacerii creditului.

*

SFATUL parlamentar naţional-ţărănesc s'a întrunit azi dimineaţă, la clubul central, subt preşedinţia d-lui I. Mihalache.

Marea ofensivă a naţionaliştilor spanioli se desfăşoară în excelente condiţiuni

— Trupele generalului Franco au înaintat 30 km. în adâncime în sectorul Guadalajara. —

Salamanca, 10 (Rador). — *Agenţia D. N. B. transmite :*

Marea ofensivă naţionalistă care a început Luni dimineaţă în sectorul Guadalajarra a continuat toată ziua de Marţi.

In cursul nopţii de Luni spre Marţi, aviatorii naţionalişti au bombardat cu rezultate strălucite tranşeiele inamice. După această pregătire, infanteria naţionalistă a trecut la atac.

Guvernamentalii au evacuat poziţiile pe care le ocupau, lăsând în mâinile naţionaliştilor o porţiune de teren adâncă de mai mulţi kilometri, mai ales în direcţia Cifuentes, la Nord de Sacodon, pe şoseaua Madrid-Cuenca, ultima şosea care mai leagă Madridul de celelalte provincii dominate de roşii.

Aviatorii naţionalişti au putut observa că guvernamentalii evacuiază material de războiu din Madrid. Deasemeni, ei au evacuat aproape toate localităţile din Nord-Estul oraşului.

Preşedintele juntei de apărare a Madridului a trebuit să recunoască chiar şi el eri, în faţa reprezentanţilor presei, că ofensiva naţionalistă continuă cu mare vigoare.

In legătură cu ofensiva de Luni, se anunţă că trupele naţionaliste au cucerit localităţile Navalporto şi Renales.

In sectorul Briahuega, în apropiere de Torija, la Nord-Est de Guadalajarra, naţionaliştii au cucerit mai multe poziţii importante.

Deasemeni se anunţă că o bătălie violentă s'a încins şi în munţi, aproape de Coguluđo. Forţele naţionaliste înaintează necontenit.

Pe frontul de Sud, în sectorul Espiel, înaintarea trupelor noastre a continuat. Inamicul a suferit pierderi grele.

*

Avila, 10 (Rador). — Corespondentul agenţiei Havas transmite:

Inaintarea în adâncime a naţionaliştilor pe frontul Guadalajara era aseară de peste 30 km., socotiţi dela punctul de plecare al ofensivei deslănţuite Luni. In cursul zilei de eri naţionaliştii au mai ocupat patru sate.

Ploaia torenţială care a stingherit înaintarea, a încetat aseară. Domneşte însă un ger aspru în toată regiunea.

Se semnalează o activitate intensă pe toate celelalte sectoare ale frontului Madrid. Manevra formidabilă pornită de cartierul naţionalist este numai la început, iar desfăşurarea este în curs.

25 de avioane comuniste doborâte de naţionalişti

Burgos, 10 (Rador). — Agenţia Havas transmite:

Postul de radio Burgos anunţă că în ultimele patru săptămâni aviaţia naţionalistă a doborît 25 avioane inamice.

Salamanca, 10 (Rador). — Agenţia Havas transmite :

Comunicatul oficial publicat de marele cartier general naţionalist anunţă între altele că pe frontul din Asturii un puternic atac al guvernamentalilor, dat în sectorul La Catalana, a fost respins cu mari pierderi pentru inamic. Guvernamentalii au fost urmăriţi şi poziţiile lor ocupate.

Pe frontul Siguenza, strălucita înaintare a naţionaliştilor continuă. Au fost ocupate localităţile Val de Arenas, Masegoso şi Argentilla, precum şi înălţimile dela Nord Est de Brihuega. In acest sector am capturat trei tancuri ruseşti şi am făcut vreo sută de prizonieri. Inamicul a părăsit pe teren numeroşi morţi.

In sectorul Jarama, am ocupat Casas del Torcal.

Au fuzionat d-nii Iunian şi Dem. Dobrescu?

— O precizare a fostului primar general —

D-nii Grigore Iunian şi Dem. Dobrescu au avut ieri după amiază o lungă întrevedere.

Azi dimineaţă unele cercuri politice au anunţat, că fostul primar general al Capitalei, cu comitetele d-sale cetăţeneşti, în urma celor discutate, a fuzionat cu partidul radical-ţărănesc.

D. Dem. Dobrescu, rugat să ne precizeze ce e adevărat, ne-a răspuns textual:

— „Ştirea despre o fuziune este PREMATURA".

Un nou împrumut pentru apărarea Franţei

Paris, 10 (Rador). — După rectificarea scrutinului, rezultatul votului prin care guvernul francez este autorizat să emită un împrumut destinat apărării naţionale este următorul:

470 voturi pentru şi 32 voturi contra. N'au luat parte la vot 92 deputaţi.

Tipografia ziarului „Universul" str. Brezoianu 23-25 Bucureşti

Redactor responsabil Gh. Dumitrache

BIBLIOTECA CENTRALĂ "ASOCIAȚIUNII" SIBIIU

6 pagini 3 lei

ANUL VI, No. 682 Vineri 12 Martie 1937

Taxa poștală plătită în numerar conform aprobării Dir. Gen. P.T.T. No. 118.370/1934

Porunca Vremii

TRIBUNĂ ZILNICĂ DE LUPTĂ NAȚIONALĂ ȘI CREȘTINĂ

Abonamente anuale: Lei 1000 pentru instituții și sprijinitori; Lei 800 pentru orașe; Lei 600 pentru sate. Se primesc și abonamente pe 6 și 3 luni

Ori ce sumă se poate trimite prin Casa de economii și Cecuri poștale (CEC) astfel: ABONAȚII PENTRU CONTUL 1224; DEPOZITARII „ „ 10405

Director: Dr. ILIE RĂDULESCU

Redacția și Administrația: BUCUREȘTI 1, Str. Sărindar 18

TELEFON: Direcție, redacție 4.1853; Ad-ție, publicitate 4.1852

Uite-i !...
arși de soare, aspri, îndrăsneți
crainici iuți ai unei noi vieți...
ca printre fulgere, prin furtuni, pe sub grindini
vin voinicește de pretutindeni :
pădure mișcătoare de goruni nebuni,
oaste făcătoare de minuni,
cu vrere năprasnică, vie
de-atotputernicie...
feți-frumoși ai unui nou noroc
cresc sprinteni, s'oțelesc se răscoc,
sub ceruri de plumb și de foc.

ARON COTRUȘ
(Din noul volum de versuri intitulat „Țara")

Români și Romance, creșteți-vă copiii în vechile deprinderi creștinești!

Unde este ura!?

Ni se vorbește de ură. După jidani și după anumiți șabbăsgoimi, cine ar incita la ură, am fi noi, mișcarea și presa naționalistă. Respingem cu dispreț această cinică ofensă. Noi n'avem nevoie să urim, pentruca să ne apărăm țara. Ura sălășluește numai acolo unde domnește nedreptatea și josnicia, nu unde comandă adevărul. Lupta noastră naționalistă e reacțiunea unei majorități, însetoșate de dreptate. E afirmarea deschisă a adevărului, este triumful unei justiții imanente, care nu poate fi înăbușită.

Ori cari au fost vicisitudinile dureroase prin care am trecut și oricât de mizerabili au fost călăii existenței noastre naționale, Românismul n'a cunoscut și n'a practicat vreodată, ura împotriva cuiva. N'au trecut peste noi atâtea neamuri barbare? Nu ne-au împilat, când Ungurii, când Turcii și Fanarioții? Ați auzit, în frământata și însângerata noastră istorie, de vre-o noapte a Sf. Bartolomeu? Nu! Am crezut cu îndărătnicie în dreptatea noastră națională. Nu ne-am îndoit niciodată de triumful justiției, nebiruită de nici o infamie, a Dumnezeirii ocrotitoare a Patriei și destinelor noastre naționale.

Jidanii vorbesc totuși de ura noastră împotriva lor. Să ni se îngăduie să întrebăm: când s'a săvârșit, vreodată, progromuri în România? Când s'a însângerat, în țara noastră, așa cum s'a întâmplat în Rusia sau în Polonia, existența judeilor? Conștienți de imensul pericol pe care îl reprezintă pentru România, jidanii — cari au acaparat toate pulsațiile noastre de viață economică și spirituală — am spus, totuși, noi o singură dată : „uriți și omoriți pe ovrei"!? Nu! N'am făcut-o niciodată; fiindcă dacă, poate, am fi voit s'o săvârșim, am fi avut impresia că ofensăm sentimentele de largă și proverbială toleranță, ale poporului nostru.

Se practică, totuși, pe scară 'ntinsă, ura în țara noastră? Răspundem hotărît: da! Dar nu din partea Românilor în contra minorităților sau jidanilor. Ci exclusiv de către jidani împotriva națiunii dominante, românești! Dovada? N'am să reeditez toate exemplele de uluitoare îndrăzneală pe cari le-am adus, până acum, în paginile „Poruncii". Am în față o scrisoare, primită chiar azi, care fără să vorbească de lucruri prea grave, evidențiază totuși, cum nu se poate mai sugestiv, intoleranța judaică :

— „*Sunt* — îmi scrie o distinsă doamnă, descendentă a unei vechi familii boerești — *institutoare într'o familie, care, după numele neaos pe care l-a adoptat, ar părea eminamente românească. In fond nu sunt decât jidani, au rămas intoleranți jidani, cu toate că odraslele familiei, au primit pronumele de Nicolae și Maria. Cel dintâi conflict cu rasismul judaic, l-am avut din primele zile, când am fost văzută citind* „Universul": — „De ce aduci d-ta în casă, oroarea aceasta de ziar!? — *mi s'a spus.* — „Te rog să încetezi, fiindcă nu vrem ca copiii noștri să atingă măcar, această foaie mizerabilă". *Am început să urmăresc, pe ascuns,* „Universul". *In schimb în fiecare seară, mi se punea pe noptieră, în dormitor:* „Dimineața" *și* „Adevărul", *doar, doar voi fi convinsă să păcătuesc.*

„Observam în casă practica cea mai intolerantă a rasismului judaic. Notați, încă odată, că lucrurile acestea se petreceau într'o familie, pretinsă românizată. Tatăl, director la o societate și membru în mai multe consilii, cu numeroase afaceri făcute cu Români, lua bani din toate părțile. Nu-l tulbura deloc sumele încasate dela Români. In schimb nici un ban, absolut nici unul, nu reintra în mâna Românilor. Toate cumpărăturile casei nu se făceau decât dela jidani.

„Un moment surprinsă (fiindcă până atunci — vă mărturisesc — nu făcusem nici o diferență între jidani și creștini) am ajuns totuși să mă obișnuesc cu această atmosferă. Fără să caut a-mi explica prea mult, toate rezorturile sufletești ale acestei intoleranțe, îmi ziceam totuși: e vorba de-o primă generație, în curs de românizare. Lucrurile fatal se vor schimba, pe măsură ce acești oameni vor lua contact mai strâns cu larga toleranță românească". *Până într'o zi, când s'a prăbușit în mine toate iluziile. Să vedeți cum! Se apropia Anul Nou. Fetița ovreilor — Maria!! — îmi vorbea mereu cu pasiune de o păpușe mecanică, pe care o văzuse într'o vitrină și pe care dorea s'o aibă. M'am hotărît să i-o fac cadou de sărbători. Intr'o zi, când ieșeam împreună pe stradă, i-am cerut să-mi arate unde-o văzuse. Ne-am dus la vitrină, am văzut despre ce era vorba și am dat să intru în magazin Fetița s'a oprit însă în ușă și a început să plângă, din cer senin. Nu m'a lăsat să intru. N'am înțeles de ce și am renunțat. Crezând că e vorba de un simplu capriciu de copil, am colindat a doua zi toate magazinele. fără să pot găsi aceiaș păpușă. Neavând încotro, după 3 ore de alergătură zadarnică, împreună cu copilul, m'am oprit din nou în fața magazinului cu pricina. Maria (!!) însă s'a trântit jos, pe pavajul trotuarului și a început să țipe :* „Ce ai draga mea? Ce s'a întâmplat? Dece țipi? Spune-mi și mie"! — *am întrebat-o. Intr'un târziu, după multe ezitări, fetița mi s'a destăinuit, printre sughițuri :* „să nu cumperi d'aici, sunt creștini și ne pedepsește Dumnezeu"!!!

„M'am cutremurat! Cum la 6 ani — fiindcă aceasta este vârsta... Mariei!! — atâta intoleranță, atâta ură!? Abia din ziua aceia, îngrozindu-mă de pericolul judaic, în fața căruia noi, creștinii, suntem totuși atât de dezarmați, am început să mă luminez și, pentru prima oară, să-mi dau seama că este un imperativ de existență națională a noastră, să nu mai călcăm, nici noi, pragul magazinelor jidovești".

Așa se termină această spovedanie. Vă las dv., Români și Romance, sarcina să trageți toate concluziile cari se impun. Să răspundeți, mai ales : UNDE ESTE URA, GROAZNICA URĂ !?

DR. ILIE RADULESCU

Cămașa de forță

La Essen

La Essen, renumitul oraș industrial german, s'a inaugurat, zilele acestea, o expoziție a artiștilor plastici.

Desigur, tablourile expozanților reprezintă ultimele calibre de tunuri...

Ocazie !

Citim în „Dimineața", *următorul anunț :*

OCAZIE

„Vând aparat de cinematograf „Paté Fréres" mut, bună stare și un orhestrion automat.

C. Tudoroiu-Bușteni"

...Tudoroiu-Bușteanu ăsta n'o fi chiar d. Teodorescu-Branițe?

Vedeți că e vorba aci de ceva MUT și... AUTOMAT!

Puțină gramatică

In „Dimneața" *găsim un articol intitulat :*

„Impotriva ideologII extreme".

Nu se scrie, Domnilor, la genetiv: „ideologII" — ci „ideologIEI".

Așa, de pildă, cum se scrie: „Impotriva prostIEI extreme"...

Recensământul

Zilele acestea, s'a făcut în toată țara, recensământul șomerilor intelectuali.

D. Dim. Iuca, cel care a născocit această statistică, o fi complectat și dânsul formularul?

CONSTRUCTIVISMUL BOLȘEVIC IN ETAPA FINALA

Monumentele Regilor Carol și Ferdinand I

Trebuiesc făcute de sculptori români!

Se cunoaște trista poveste pe care o străbate concursul pentru ridicarea unor monumente Regilor Carol I și Ferdinand.

S'a instituit acum vre-o doi ani, s'au publicat și condițiunile, tot în regulă — și, la prima alegere au fost selecționate operele a șase sculptori (români, evident).

Dintre acestea urmau să se aleagă două, acele opere care urmau să eternizeze în Capitala României întregite, figurile celor doi mari Ctitori de țară.

Comitetul care trebuia să decidă, era compus din trei personalități: d-nii prof. D. Gusti, d. Paul Angelescu, ministrul Apărării Naționale și d. Victor Iamandi, pe atunci subsecretar de stat la interne.

Dintre aceștia, numai d. Gusti mai avusese contact cu arta. Ceilalți doi membri ai juriului, persoane demne de respect în probleme de armament și în chestiuni de tactică electorală (d. Victor Iamandi) — și-au declinat se vede competența si comitetul n'a putut lua o hotărire. A rămas ca pe deasupra aprecierii lor să invite și o personalitate streină și anume — era vorba atunci — pe sculptorul Landovsky.

Nouă ni s'a părut ceva putred în toată chestiunea asta, încă de atunci. Avem slavă Domnului, în țară atâția oameni de gust cari să fi putut aprecia la justa ei valoare o operă de artă. Invitațiunea adresată unui artist străin ni se părea un tragic act oriental de sumisiune în fața Sublimului Sultan Landovsky, a cărui valoare personală este, desigur, de necontestat.

Deoarece lucrurile au rămas câtva timp sub cheie, bănuiala a prins și mai mult rădăcini și iată că într'o bună zi bomba s'a spart: sculptorii români au luat cunoștință din ziare că cele două monumente vor fi încredințate spre executare unui sculptor străin și anume lui Mestrovici.

Nimeni nu contestă valoarea universală a operei marelui artist jugoslav.

Noi vestejim însă procedeul onoratului juriu român:

1) Nu sculptorii români au solicitat executarea acestor monumente. Ei au fost INVITAȚI de oficialitatea noastră.

2) Juriul n'a respectat măcar cele mai elementare reguli de purtare față de un număr de artiști, cei mai valoroși pe cari-i avem. Juriul i-a invitat să lucreze, să expună în public (sala Dalles), i-a purtat cu vorba atâta timp, pentruca în cele din urmă, hodoronc-tronc! să-i invite — scurt mișcarea! — să-și ridice machetele!

3) Aceste machete la care artiștii lucraseră cel puțin șase luni (era prevăzut că monumentele celor doi Regi să fie equestre) și care erau în majoritatea lor executate aproape în mărime naturală — NU AU FOST RASPLATITE CU NICIUN PREMIU, DEȘI S'AU PREVAZUT ACESTE PREMII IN INVITAȚIA ADRESATA CORPULUI ARTIȘTILOR ROMANI.

4) Pe deasupra tuturor durerilor și jignirilor, primează însă argumentul onoarei artei naționale — al sculpturii în specie care este în floare. Avem în viață sculptori deadreptul mari și e destul să enumărăm numele unor: Medrea, Jalea, Spaethe, Han, Onofrei — Brâncuș e tot atât de european cași maestrul Mestrovici — ori Barasky-Mușat și Mac Constantinescu, din generația mai tânără.

Nu se poate trece peste talentul recunoscut al acestor nume care ar face cinste oricărei arte din Apus.

5) Regii noștri dragi cu cari fiecare Român de mic copil a crescut cu Ei în suflet — fiecare dintre noi Le-ar putea face oricând chipul cu ochii 'nchiși; Acei Regi cari Ei înșiși s'au contopit cu sufletul și aspirațiile acestui Neam — merită, trebuie, spre onoarea noastră națională, să fie eternizați în piatră de către mâna, de către inima, de către geniul ROMANESC ȘI NUMAI ROMANESC!

In secolul lui Ludovic al XIV-lea, au apărut și au fost sprijinite câteva genii, mai ales literare. In timpul Majestății Sale Regele Carol al II-lea, Regele Soare al culturii noastre, trăiesc, iată, câțiva mari inspiratori ai pietrei — și ei trebuiesc ocrotiți...

Nu este, dealtfel, aceasta numai părerea noastră.

Intr'un „MEMORIU, relativ la monumentele Regilor Carol I și Ferdinand", CONFEDERAȚIA ASOCIAȚIUNILOR DE PROFESIONIȘTI INTELECTUALI DIN ROMANIA (C. A. P. I. R.) cerea, prin președintele său, d. prof. dr. N. Gheorghiu, același lucru.

„CONFEDERAȚIA — spune acest memoriu — CERE CU TOATA TARIA CA ACESTE MONUMENTE SA FIE INCREDINȚATE SCULPTORILOR ROMANI, REPETAND CONCURSUL, PANĂ SE VA CONSTATA CĂ CEI CE AU PREZENTAT LUCRĂRI, CORESPUND ASPIRAȚIUNILOR ARTISTICE ALE POPORULUI ROMAN".

Iată care sunt Asociațiunile care compun Confederația care semnează memoriul:

Asociația generală a avocaților statului, județelor și comunelor; Asociația generală a chimiștilor din România; Asociația generală a farmaciștilor; Asociația generală a inginerilor din România; Asociația generală a medicilor din România; Asociația generală a medicilor veterinari din România; Asociația generală a profesorilor universitari; Asociația generală a profesorilor secundari; Asociația inginerilor și tehnicienilor din industria minieră; Comitetul executiv al colegiilor medicilor din România; Societatea inginerilor diplomați ai universității; Sindicatul artelor frumoase; Societatea arhitecților români; Societatea inginerilor agronomi; Societ. „Progresul silvic"; Societatea „Politechnică"; Uniunea generală a avocaților.

...Intreaga intelectualitate a țării cere, deci, să se dea în cazul acesta o reparație artiștilor români și să se respecte demnitatea națională!

N. Crevedia

Români!

Pentru România de mâine a Românilor : nici un ac dela jidani !

Veniți în „România Anticomunistă" **pentru a ridica protestul vostru împotriva bolșevismului și a organiza boicotul mărfii și literii jidovești**

Fiecare om la locul potrivit lui

Înțelepciunea anglo-saxonă a formulat celebra zicală ce ilustrează spiritul de organizare britanică : *„The right man in the right place"*, ca un principiu determinant în ceiace privește ordinea și buna rânduială în materie de gospodărie publică.

Principiul acesta atât de sănătos și care pe românește s'ar traduce prin așezarea fiecărui om în locul potrivit pregătirii și aptitudinilor lui, a permis englezilor să înfăptuiască un imens și bine organizat imperiu britanic și să se plaseze în materie de afaceri, în fruntea tuturor statelor lumii. Poate că acest criteriu este astăzi mai puțin aplicat în ceiace privește politicul și de aceia și politica engleză începe să sufere oarecari înfrângeri. Și aceasta fiindcă politicul astăzi s'a democratizat mult prea mult și în Anglia și își impune criteriile lui ce nu au nimic aface cu principiile unei bune organizări.

La noi acest principiu n'a fost niciodată aplicat nici în materie de afaceri, nici în politica țării. S'a ținut socoteală de el în România dinainte de războiu în materie culturală. Vreau să spun că selecția valorilor culturale se făcea pe vremea aceia după unicul criteriu al valorii personale. Azi nu mai aplicăm acest criteriu nici aci, fiindcă dacă șase deputați sunt profesori la o școală de dans, o ridică printr'o lege trecută într'o noapte prin parlament, la rangul de „academie de înalte studii coreografice", îi dau grad de facultate și o atașează pe lângă Universitatea din București sau o asimilează Școalei Politechnice. In felul acesta cei șase deputați, profesori de dans, devin profesori universitari, colegi cu d. Nicolae Iorga sau cu d. profesor dr. Marinescu. Intr'un cuvânt: savanți!

In materie politică principiul poate n'a fost niciodată aplicat. Mi-amintesc în această privință, de o explicație pe care regretatul Ionel Brătianu o dădea acum vreo doisprezece ani, unui membru al partidului liberal, om de mare valoare intelectuală, care nu putuse ajunge ministru, după cum de altfel n'a ajuns nici până azi. Ionel Brătianu își dădea seama probabil de ridiculul situației acesteia de a prefera în cabinet oameni a căror valoare personală nu depășea linia celei mai indulgente mediocrități, unei inteligențe și culturi care ar fi făcut strălucirea guvernului pe care îl prezida. Fiindcă, fără ca personajul în chestiune să facă vreo aluzie, i-a spus, aproape textual :

— Vezi, domnule cutare, în politică predomină criteriul electoral. Mai ales azi când avem votul universal. Nu-ți închipui d-ta cât sunt eu de bucuros când pot să fac acestui criteriu electoral un loc pe care să-l încredințez unei mari valori personale. Reușesc cu foarte mare greutate s'o fac, dar să știi că eu consider ca una din obligațiile mele pe aceia, în primul loc, de a echilibra mediocritatea electorală printr'una sau două mari valori românești cari să dea ministerului meu și o altfel de autoritate.

Omul căruia i se adresase, a înțeles ceiace trebuia să înțeleagă și drept orice răspuns i-a strâns mâna cu un zâmbet de satisfăcută înțelegere și s'a depărtat.

Mă gândesc azi la cuvintele lui Ionel Brătianu și recapitulez somitățile ce s'au perindat în ministerr pe timpul guvernării d-lui Gh. Tătărăscu. Oamenii noi mai ales, aceia cari au fost promovați miniștri ca valori personale. Mă turisesc că nu-mi vine să râd deși comparația se pretează la aceasta. Imi vine mai curând să plâng. Fiindcă am impresia că guvernul d-lui Tătărăscu cugetă profund ca o lebădă și dozează circulația ideilor politice printr'o cizmă. Ultima etapă a guvernului Tătărăscu se ilustrează printr'un nebănuit la d-sa simț al realităților. Odată cu noile măsuri luate și cele ce vor să mai vină, d-sa a pus în practică spre fericirea deplină a acestei țări, înțeleptul principiu britanic : the right man in the right place !

Petru Bănescu

Dictatura

de † Vartolomeiu al Râmnicului Noului Severin.

Prin natura ei, dictatura nu e de cât individul născut cu puteri suprafirești, prin care el își depășește persoana, spre a și-o întrupa în cea a poporului său. Prin întrebuințarea însă și prin produsurile ei, dictatura poate să fie și bună și rea ; și binefăcătoare și rău făcătoare, nu numai poporului în care lucrează acest individ, dar chiar și lui însuși.

Dovada acestui rezultat, ne-o dau pentru rău, genialele personalități din istoria omenirii, prin Alexandru Macedon și în Napoleon Bonaparte. Cel dintâi a ajuns cu biruințele armatelor lui până în India Apuseană ; dar fără să se mai reîntoarcă în țară, murind din cauza răcelii apei unui râu în care a intrat să se scalde. Cel de-al doilea a ajuns cu armatele lui până la Moscova, până în inima poporului rus ; ca mai pe urmă să-și stingă viața în exilul din insula Elba. Câtă deosebire deci este între aceste genii din istoria lumii, și Ștefan al Moldovei, pe care Arhimandritul Vartolomeiu Măzăreanu l-a numit „sfânt", iar Papa dela Roma „atletul creștinătății".

Deosebirea aceasta provine din diferența de țeluri pe care ei le-au avut. Țelurile celor pedepsiți de înșiși puterile lor, au fost numai pentru cutropiri și stăpâniri de popoare. Iar cel al lui Ștefan Domnul Moldovei a fost pentru apărarea țării, a poporului și a Bisericii neamumului său. La această deosebire de țeluri se mai adaogă și formația sufletească a fiecăruia. Căci, pe când cei mai sus numiți înaintași ai lui Ștefan, și-au avut sufletul stăpânit de trufie, Ștefan și l-a țesut din iubirea de țară, de neam și de legea creștină.

Această țesătură de suflet și acest fel de țel, le-au avut aproape toți Domnitorii români și creștini ai Principatelor noastre.

Comparându-ne deci în privința aceasta cu toate popoarele lumii, vedem că singurul popor care s'a înarmat cu astfel de legi ale firilor noastre omenești și cerești, în toate luptele lui cu străinii, a fost numai poporul român, de la nașterea lui și până în ziua de azi. Lăsat la voia întâmplării cu începere din anul 270 al erei creștine, poporul nostru de până la Principate nu a trăit și nu l-a sfărâmat hordele năvălite din Răsărit, din Apus și din Nordul Continentului nostru, de cât prin iubirea de patria lui și de credința strămoșească.

Păstrate în zăcământul strămoșesc al vieților noastre și strejuite de Biserica noastră străbună aceste două puteri de închegare a neamului, într'o singură ființă, și legate de biruința necurmată asupra vremilor, au isbucnit astăzi vulcanic, nu numai în orizontul luminos al minților noastre, dar în toată ființa trupească și sufletească a acelor români, care nu s'au mulțumit până azi, de ateismul satanic; și nu și-au idealul în plăceri hedoniste și în pungă.

Cum însă pe lângă acest grâu curat de o dumnezeiască valoare, mai avem în aria patriei noastre și pleavă seacă adusă de vântul venit de dincolo de granița țării și chiar și neghina unui ateism feroce, Biserica noastră, în a cărei pază i-a fost dată viața poporului nostru de Dumnezeu-Tatăl, trebuie să vegheze până la jertfirea clerului ei, ca din grâul curat, să distrugă neghina și pleava.

In Regele nostru de azi, pe care Constituția țări Il oprește de a fi dictator, Biserica noastră trebuie să fie convinsă, că Il vede înviat pe Ștefan al Moldovei, cu toată bogăția credințelor și a iubirii lui de Țară, de Neam, și de Biserica strămoșilor noștri. Dar desigur, nu pe cel din vremile lui de atunci, ci pe Ștefan al vremurilor grele și turburi de azi și de mâine.

Dacă Majestatea Sa nu poate să guverneze ca Mussolini sau Hitler, nimeni însă nu-L poate opri să cerceteze toate legiuirile care I se prezintă de guvern spre punerea lor, în valoare.

(Continuare în pag. II-a)

Germania național-socialistă și problema coloniilor

Punctul de vedere al Fuehrer-ului

de ȘTEFAN IONESCU

Am arătat într'un foileton precedent cum a fost privită problema retrocedării coloniilor, pierdute în urma marelui război, de către Germania democratică. Și încheiam, acel foileton, arătând că până la instaurarea regimului național-socialist această problemă a fost adusă în discuția lumii germane în mod disparat. In ansamblul ei, problema coloniilor germane este pusă de actualul regim care însă nu a luat încă o atitudine definitivă ce va fi impusă celor interesați, fără îndoială, la momentul politic oportun.

Insă acela care a dat amploare propagandei pentru retrocedarea coloniilor pierdute, a fost d. Hitler, care a unificat mișcarea colonială. Astfel, toate asociațiile coloniale, au fuzionat în „Uniunea colonială a Reich-ului" de sub președinția lui *Heinrich Schnee*, fostul guvernator al Africei orientale germane. Și cel mai interesant punct de vedere îl prezintă desigur fuehrer-ul Hitler, care într'o declarație publicată în 1931 de direcția partidului, a explicat că „poziția luată de partid era fixată, într'un mod general, prin al treilea punct din programul național-socialist: Noi cerem pământ pentru a hrăni poporul nostru și pentru a stabili aici prea-plinul populației noastre. Noi suntem partizanii restituirei coloniilor germane celor mai importante. Noi nu contestăm valoarea pe care o pot avea coloniile pentru poporul nostru și pentru aprovizionarea economiei noastre naționale prin produsele coloniale și prin materiile prime. Noi nu ne opunem la noui achiziții coloniale posibile, dacă ele pot servi la atingerea scopurilor precizate".

In calitatea sa de cancelar al imperiului, d. Hitler nu luă întâi nici o atitudine față de problema coloniilor. In discursul său de deschidere a Reichstag-ului, dela 21 Martie 1933, dela Postdam, el nu amintește nimic despre această problemă; el vorbește pentru prima oară în toamna lui 1933. Corespondentul ziarului „Daily Mail", d. Werd Price, trimis special al lordului Rothermere pe lângă d. Hitler, îi puse următoarea întrebare :

„Expresia „popor fără spațiu" a provocat oarecare neliniște. Prin ce mijloc considerați posibilă o extensiune teritorială a Germaniei? Restituirea fostelor colonii germane, este unul din scopurile guvernului? In caz afirmativ despre ce colonii este vorba? Germania se va mulțumi cu regimul mandatelor sau va cere deplină suveranitate?

Fuehrer-ul i-a transmis următorul răspuns :

„Germania are prea mulți locuitori pe pământul său. Este în interesul lumii să nu priveze o mare națiune de posibilitățile de existență necesare. Chestiunea atribuirii teritoriilor coloniale, ori cât de grea ar fi, nu va fi niciodată pentru noi o cauză de război. Noi suntem convinși că suntem tot atât de apți ca și alte popoare de a administra și organiza o colonie. Totuși noi nu vedem în toate aceste chestiuni, nici o problemă care să intereseze într'un mod oarecare pacea lumii, pentru că ele nu pot fi rezolvate decât prin negocieri".

Dar această problemă, — despre care *mareșalul Hindenburg* a spus în 1932: *„fără colonii, nesiguranță în aprovizionarea cu materii prime; fără materii prime, lipsă de industrie; fără industrie, lipsă de prosperitate; iată pentru ce noi trebuie să avem colonii"*, — preocupă nu numai pe conducătorii oficiali ai Reich-ului și ai partidului, — ci, preocupă și pe savanții germani cari întocmesc fel de fel de proecte privitoare la o nouă împărțire a coloniilor.

Astfel *d-rul Ulrich Noach*, profesor de istoria modernă la Universitatea din Frankfurt, a și înaintat Fuehrer-ului un vast plan care, spune el, aduce soluție germană la problema colonială.

Ceeace este interesant de subliniat, este faptul că această acțiune este agitată și în școli. Secțiunea din Breslau a „Asociației profesorilor național-socialiști", a publicat broșuri cu privire la noua Germanie. Una din broșuri vorbește despre „coloniile noastre". In ea găsim numeroase afirmațiuni cu

(Continuare în pagina II-a)

SPORT

O chestiune foarte actuală

Prețurile de intrare...

Desigur că nu avem pretenția de a fi prea originali atunci când abordăm și noi această problemă a prețurilor de intrare la spectacolele sportive și în special la matchurile de football. In presa noastră s'au dus și se mai duc încă îndârjite campanii pe această temă și — dacă ne amintim bine — coloanele noastre au pomenit în mai multe rânduri cât de acută este necesitatea reducerii acestor prețuri.

Revenim astăzi la acest subiect deoarece, în bogata corespondență sportivă pe care o primim din toate colțurile țării unde cele 80.000 exemplare zilnice ale „PORUNCII" răspândesc suflet și lumină românească, găsim adesea scrisori trimise în special de către tineretul din școli și universități, prin cari ni se cere să luptăm, de aici, din aceste coloane, pentru realizarea mult doritei „efteniri a prețurilor de intrare la football".

Din Capitală, în special, ne vin multe asemenea scrisori și mărturisiri că unele din ele ne înduioșează pur și simplu.

Sunt în București, de pildă, *mii* și *mii* de elevi și studenți cari nu pot niciodată plăti cei 40 lei necesari pentru cumpărarea unui bilet de „galerie" la o partidă divizionară de fotball — dar cari bucuros ar rupe din micul lor buget anemiat, cei 10 sau poate chiar 15 lei, prețul normal al unei peluze populare.

Rezultatul ar fi excelent din toate puncteel de vedere :

1) Ar aduc pe arenele de sport o cifră impresionantă de noui spectatori pe cari prețurile ridicate îi țin departe de manifestările sportive.

2) Ar aduce un surplus de încasări cluburilor organizatoare.

3) Ar asigura o formidabilă priză IN TIMP a football-ului în marile masse Căci chiar atunci când un sport comptează la un moment dat pe o massă mare de spectatori, el nu trebue să doarmă liniștit și candid pe laurii câștigați. Scopul său trebue să fie acela de a păstra spectatorii câștigați și în acelaș timp de a câștiga alții noi.

Și cel mai bun și eficace mijloc pentru realizarea acestui scop este micșorarea prețurilor de intrare, în special pentru locurile mai modeste, în speță cele pentru tineret.

In modul acesta și numai în modul acesta, se poate asigura succesul footballului nu numai pentru astăzi când el comptează realmente pe sprijinul unui public relativ numeros, ci mai ales pentru mâine *când evoluția naturală a acestui sport și a ambianței sale internaționale, va face ca massa spectatorilor de astăzi să fie insuficientă.*

Deci încă de pe acum trebue asigurată massa susținătorilor de mâine.

Și din cine ar putea fi mai bine recrutată această massă de susținători, decât din elevii și studenții cari ar da bucuros 10—15 lei la un match de football, dar n'ar putea să scoată 40 lei chiar dacă i-ai percheziționa cu poliția!...

Iată deci cum și din punctul de vedere al viitorului acestui sport, reducerea prețurilor se impune cu o logică am zice chiar, foarte clară.

*

Cele trei coloane zilnice pe cari le avem la dispoziție nu ne permit să scrim prea mult asupra acestei chestiuni atât de acută astăzi.

Dar cum în afară de noi mai sunt și alții cari militează dârz în aceeaș direcție și cum posibilitățile... spațiale ale noastre nu pot decât să-i îndemnăm să lupte cu aceeași îndârjire ca până acum, până ce dezideratul acesta ar eftenirii prețurilor va deveni fapt împlinit.

Anif.

Venus-Gloria și Unirea Tricolor-Crișana

Se joacă în program cuplat

După cum am anunțat și în numărul nostru de ieri, matchuurile Venus-Gloria și Unirea-Crișana se

SFERA

vor disputa cuplate pe arena Venus.

Va fi așa dar un program excelent al cărui caracteristică este aceia că vor fi două matchuri *numai între echipe românești.*

Iată într'adevăr un punct nou de atracție și o șansă în plus ca întâlnirile de Duminică depe Venus să câștige mult în spectaculositatea caracteristică matchurilor disputate cu elanul specific românesc.

Machul Unirea Tricolor-Crișana va începe la ora 14.30, iar Venus-Gloria la 16.30.

Vor fi două întâlniri extrem de disputate, de oarece oborenii vor căuta cu orice preț să se reabiliteze în... dauna Crișanei, iar Venus și Gloria vor lupta cu egale eforturi pentru obținerea victoriei, de oarece ambele au justificate veleități de campioni.

Favoriții noștri sunt echipele bucureștene.

DIVERSE

Cross-Country

Clubul sportiv RECAȘ din Timiș-Torontal, organizează pentru ziua de 21 Martie, o cursă de 5 km. seniori, individual și pe echipe și o cursă de juniori pe 3 km.

Rugby

Comitetul regional al federației de rugby, a fixat pentru ziua de 21 Martie începutul sezonului oficial la categoria onoare și pentru ziua de 28 Martie, la categoria promoție și categoria II-a.

In ziua de 21 Martie se va disputa Cupa României, donată de clubul T. C. R. Regulamentul cupei e acelaș cu al campionatului.

Volley

Duminică, 14 Martie activitatea dela volley va fi mai intensă decât oricând.

Astfel, vom asista la disputele din cadrul următoarelor competiții :

Cupa F. R. B. V., Competiția de iarnă *și* Finala cupei „Fantinelli".

Box

Gruparea „Gloria-C. F. R." din Galați, organizează în ziua de Sâmbătă, 13 crt., o gală de box al cărei cap de afiș îl va constitui întâlnirea dintre profesioniștii Dumitru Panaitescu și Vasile Voinescu, pentru campionatul României la categoria muscă.

Se vor mai disputa și 8 matchuri de amatori.

ZI DE ZI

— SUSPENDAREA jucătorului Dan Gavrilescu, dela Venus, aplicată de către comisia campionatului național, pentru vina de a fi practicat

„joc brutal" în matchul cu... Juventus, va fi probabil ridicată.

Ar fi și foarte natural de vreme ce infracțiunea a fost comisă — dacă a fost comisă — cu două săptămâni înainte de aplicarea deciziei.

Decizia a venit deci mult prea târziu pentru a mai fi aplicabilă.

— SPORTUL CAPITALEI scrie în numărul de eri că toată presa ardeleană a primit cu entuziasm apariția acestui ziar sportiv.

Și ziarul citează chiar fragmente din această presă „ardeleană".

Noi nu citâm aceste fragmente, ci ne mulțumim să dăm numai numele din cari s'au făcut aceste citări. Iată-le : Aradi Ujsag, Aradi Kozlony *și* Hirlap.

Ca să fim lămuriți !...

— PETER KANE, strălucita „muscă" engleză, întâlnește la 18 Martie, la Liverpool pe spaniolul Fortunato Ortega.

In mod normal englezul trebuie să câștige înainte de limită.

Din străinătate

DE LEO A INVINS PE SCHOENRAT

Berlin, 10 (Rador).— La Kreefeld a avut loc ieri o gală de box cu următoarele rezultate:

Categoria grea: De Leo (Italia) învinge pe Schoenrath (Germania) în 10 runde la puncte. Italianul s'a distins mai ales în ultimele două reprize.

Categoria semigrea: Maier (Germania) învinge pe italianul Primo Bassi la puncte.

CUPA ȘI CAMPIONATUL ANGLIEI

Londra, 10 (Rador). — *Azi s'au disputat în Anglia următoarele matchuri de football:*

Cupa Angliei: *Sunderland - Wolverhampton Wanderers 2 : 2. Matchul a rămas nedecis și după prelungire.*

Campionatul Ligii I : *Arsenal-Liverpool 1 : 0. Huddersfield - West Bromwich Albion 1 : 1. Preston North End-Grimsby Town 3 : 2.*

Liga II: *Bradford City-Tottenham Hotspurs 2 : 2.*

Cupa Scoției : *Motherwell-Duns 5 : 2.*

MATCHUL GERMANIA-FRANȚA

Berlin, 10 (Rador). — Federația germană de football a alcătuit echipa națională a Germaniei, care se întâlnește la 21 Martie cu Franța în Stuttgart, — în modul următor :

Jakob-Janes, Muenzenberg-Gellesch, Goldbrunner, Kitzinger-Lehner, Siffling, Lenz, Szepan, Urban.

Campionatele europene de box amator

Anul acesta, campionatele europene de box amator se vor disputa la Milano în organizația federației italiene de box.

Până în prezent s'au înscris 17 națiuni, Intre ultimele înscrieri s'au înregistrat acelea ale Angliei și României.

Inceputul marii competiții europene este fixat pentru ziua de 5 Mai a. c.

Astă seară, la A. C. T.

In vederea selecționării echipei naționale de boxeuri amatori, care urmează să ne reprezinte la campionatele europene dela Milano, se dispută în această seară la A. C. T. o serie de matchuri de selecționare, complectate cu câteva exibiții ale profesioniștilor Mielu Doculescu și Dumitru Panaitescu.

Dintre boxeurii amatori cari vor evalua pe ringul dela A. C. T., menționăm prezența talentaților Marin Gaspar, Ion Zainea, Felix Daucher și Petre Tofan.

Mâine seară Covaci boxează la Paris

In cadrul unei reuniuni organizate la Elisée Montmartre din Paris, compatriotul nostru Gheorghe Covaci, ale cărui matchuri au fost atât de gustate de publicul francez, va întâlni într'un match fixa pentru distanța de 10 reprize à 3 minute pe excelentul boxeur francez Bricot.

Un pronostic este riscant.

ARO: Adolescență

Mișcarea LITERARA și artistică

O revistă românească: „Insemnări sociologice"

Cât de tânără e astăzi încă Arboroasa o dovedește poezia, ca o ramură verde și orgoliul românesc pe care îl manifestă în foarte dese prilejuri bătăioasele reviste literare care vin de acolo cu tot ozonul pădurilor și al unor suflete de văpaie, în pagini.

A îmbătrânit, acolo la Nord, și au început să putregăiască vechile cete afaceriste și șobolanii masivelor păduroase, coborîți ca o pacoste din Galiția.

Tot ce e suflet și credință românească se înalță ca o dumbravă nouă de stejar, al unor mari năzuințe naționaliste.

Trei reviste verzi duc pe întinsul țării vestea acestui trainic început de biruință : „ICONAR", „TARA ȘIPENIȚULUI" și „INSEMNARI SOCIOLOGICE". Toate trei se ridică deasupra pestilenței literare din Metropolă ca un blestem și ca o amenințare. Aduc cu ele sorții fatidici ai unei primeniri generale și începutul desfășurării destinelor românești.

Fără teamă că toate acele mărturisiri și dese chemări întru legionarism, frecventa în paginile lor, le-ar putea aduce învinuirea că fac artă sau studii „cu tează", tustrele duc o neîntreruptă luptă prin scrisul colaboratorilor lor împotriva tuturor sofismelor instaurate în cultura, știința și arta românească de stipendiații unor „avansate" idei internaționaliste.

Tot unul din marile sofisme ale veacului trecut este și teoria că sociologia poate demonstra că evoluția societății merge spre dictatura proletariatului și spre organizările societății comuniste. Au fost — și mai sunt încă — și câțiva creștini (nu numele) cari mai cred în acest adevăr jidănesc a cărui răspândire a dus la o încordare a relațiilor existente între diferitele clase sociale.

„INSEMNARI SOCIOLOGICE" revista de știință socială a d-lui Traian Brăileanu a fost singura care a arătat în repetate rânduri pe câtă valoare conta o sociologie întemeiată pe astfel de axiome.

In n-rul 10, pe Ianuarie 1937, despre care, împreună cu cel de pe Februarie, va fi vorba aci, sociologul dela universitatea din Cernăuți, descoase, în cadrul unui articol intitulat „In făgașul istoriei", păpușa de cârpe umanitară a unei astfel de sociologii materialiste, care justifică întregul program democratic de reforme sociale și care a avut misiunea să scoată statele naționale din făgașul istoriei pentru a fi astfel ușor predispuse desagregării iudaice.

Revine tineretului naționalist meritul de a-și fi luat sarcina de a aduce viața națiunilor în vechiul făgaș istoric, printr'o acțiune de redresare națională. Notăm, în paranteză, că din acțiunea aceasta credem că face parte însăși această limpezire de adevăruri întreprinsă de d. prof. Brăileanu, care, foarte obiectiv, scoate în evidență în cuprinsul aceluiaș articol, păcatele câtorva sisteme sociologice românești cari sunt tot atâtea prilejuri de justificare, cu toate confuziile inerente, a programelor politice democratice și de fundamentare pseudo-științifică a acestora.

In acelaș număr d. D. C. Amzăr, scrie pentru tinerii cari stau deoparte de mișcarea națională un articol de aspre mustrări și de gânduri bune : „Deoparte, dar nu cârtitori".

D. George Macrin în „Tineretul românesc și munca" desprinde sensul înalt al muncii legionare : tineretul românesc nu e muncitor pentru muncă, pentru că n'are cum să-și întrebuinteze energia disponibilă; munca lui nu e un mijloc, nu un scop ca în statul proletar sovietic) de a-și face datoria față de el însuși, de Neam și de Dumnezeu. Munca lui e de aceia și un drept sfânt.

In numărul pe Februarie „Insemnări sociologice" continuă seria deslușirilor fenomenului legionar, constructiv și dominator prin spiritul său creștin de jertfă, nu prin atitudini agresive și iconoclaste.

In lumina aceasta sunt înțelese figurile mari ale lui Ion I. Moța și Vasile Marin, chintesențe ale modului legionar de viață, de către d. Ion Țurcan. Articolul d-sale, intitulat „Ion I. Moța și Vasile Marin în lumina scrisului și faptei lor", ocupă aproape întreg numărul și e unul din studiile cardinale cari au putut fi scrise nu numai despre cei doi eroi dela Majadaponda și despre măreția sublimei lor jertfe, dar și despre fenomenul legionar în sine. Deaceia haina, mai puțin legată de temporal, a unui volumaș, i-ar sta foarte bine.

D. Leon Zoppa în substanțialele recenzii despre revistele italiene de sociologie, leagă firul științei sociale românești de al celei italiene, pe linia constructivismului naționalist.

D. Claudiu Usatiuc scrie despre acțiunea culturală întreprinsă de profesorul Eugen Neculau la Ungureni Botoșani.

Spiritul de jertfă și perseverența puse de d. Neculau în munca de ridicare culturală a masselor populare întâlnește deplina înțelegere a mișcării legionare.

D. Claudiu Usatiuc, vede în d. Eugen Neculau „un ostaș din cei mai aleși din marea oaste a Românilor cari împlinind un destin luminos, vor smulge țara din mâna politicianilor corupți și nepricepuți și o vor transforma într'o uriașă tabără de muncă", fără să se gândească poate că noi am putea spune aceste lucruri chiar despre „Insemnări sociologice" și conducătorul ei.

Pentrucă nici despre frumoasa muncă desfășurată la această revistă nu se poate spune că nu a rodit românește.

De-ar fi să demonstrăm și numai cu răspândirea actuală „Insemnări-lor sociologice" de cât folos s'a dovedit a fi și tot ne-ar fi ușor să ținem piept orcărei obiecții. Dar revista d-lui Traian Brăileanu a făcut școală, ceiace-i mai greu.

Evidența adevărurilor pe care le-a pus în circulație a adunat în jurul ei nu numai simpatia intelectualității tinere românești dar și un frumos mănunchiu de cărturari cari pun cu fiecare articol o nouă piatră la temelia științei sociale românești

Const. Tomescu

Aspecte, Insigne, Comentarii

Poetul Radu Gyr —care își risipește cu generozitate poemele în toate revistele scrise în noul duh de viață românească, își trece gloria peste hotare.

O editură polonă va tipări în curând o plachetă antologică din versurile autorului baladelor verzi.

„Tinerețea" — revista tineretului român de pretutindeni, militând în linia de început de veac a naționalismului aduce în fiecare număr câteva nume, cari poate mâine vor însemna ceva în scrisul românesc: *P. Budu, P. Ionescu, Al. Neagu, C. Volican,* etc.

„Metanii române" — *volumul de versuri pe care ni-l trimite părintele Teodor Iordache, din Parcheșul Tulcii cuprinde și poezii pe care le-am întâlnit cândva în paginile unor gazete provinciale, unde versul cuminte al poetului — care atunci semna* Teofil Codin *sau* T. Iordache-Pechea — *aducea duhul curat al unei sănătoase concepții poetice.*

Ne bucurăm că părintele Th. Iordache și-a adus aminte cu drag de „anii avântatei tinereți" și-i primin volumul ca un semn frumos din nordul provinciei celei mai sărace — nu numai în poezie.

„AMOR SOVIETIC" LA TEATRUL MAJESTIC

Astăzi Joi la orele 9 seara are loc la Teatrul Majestic premiera celebrei piese „AMOR SOVIETIC" patru acte după Kataew.

„AMOR SOVIETIC" înfățișează — sub haina unei mușcătoare ironii — viața de azi a Rusiei Sovietice. Este o piesă de mare virtualități artistice, o satiră crâncenă a unor anumite deformațiuni sociale, dar în acelaș timp o lucrare dramatică de excepționale calități.

La Teatrul Majestic „AMOR SOVIETIC" se reprezintă într'o numeroasă distribuție în frunte cu d-nele *Mania Antonova, Ecaterina Vigny, Mira Dăianu, Virginia Teodoru, Nineta Gusty, Maria Stoenescu, Nelly Caraciony, Leny Grigoriu,* și d-nii *PUIU MAXIMILIAN, Sergiu Dumitriu, Valentin Gustav, Panatazeanu, Dobrescu, Roland de Jassy.*

Direcția de scenă d. Mihail Muratoff dela Teatrul Imperial din Moscova.

Decoruri după schițele pictorului *Georg Baron de Loevendal.*

„Graiul nostru" — este gazeta românească pentru cultură și informațiuni pe care o face să apară pe malul Nistrului, la Tighina, în ciuda jidanilor și a câtorva vânduți, vajnicul ziarist d. P. Mohoreanu.

„GRAIUL NOSTRU" luptă, peste puteri aproape, împotriva a tot ce e străin și de câtva timp și cu o cruntă lipsă de fonduri pentru apariție.

Dar mare tot va crește. C'au să-l ajute Românii.

Concertul violoncelistului George Cocea

Violoncelistul George Cocea, va da un singur concert, Luni 22 Martie la sala Dalles cu concursul la pian al d-lui Miron Șoarec.

In program : Bach, Boccherini, Fauré, Granados, Nottara și Davidoff.

Biletele la agenția artistică „PRO-ARTE", Calea Victoriei 39.

Gazeta farmaciilor

A apărut nr. 22 din Gazeta farmacilor, revistă informativă, științifică, profesională, ilustrată, de sub direcția d-lui farmacist AUREL SCURTU, cu următorul sumar :

Omagiu d-lui prof. dr. Jules Guiart. — O amintire pioasă : Dr. I. Cantacuzino. — Institutul de seruri și vaccinuri (dare de seamă asupra activității sale). — D. prof. dr. Th. Solacolu despre „situați inv. farm.". — Farmaciștii și plantele medicinale (un răspuns). — O poezie : Regrets superflus. — Gândirea oamenilor de știință : d-nul prof. dr. Șt. Bogdan despre obligativitatea stagiului militar la sate. — Din istoria Farmaciei: Opera științifică a lui Galenus. — Eforiile sanitare la sate. — Farmacia de altă dată. — Literatura farm. : Histoire de la Pharmacie en France (dare de seamă). Recenzii din publicațiile noui. — Actualități științifice și profesionale. — Farmacie practică. — Moartea unei distinse farmaciste : d-na Emilia V. Barozzi. — Informațiuni diverse. — Cărți și reviste științifice. — Lădița cu scrisori (răspunsuri).

Ion Călugăru

— a mai scris un nou roman. Îi zice „Trustul". Este vorba de o fabrică jidănească de romane (Proaște, se'nțelege).

Teatrul Național

Serenada din trecut

de Mircea Dem. Rădulescu

Vineri, 12 Martie, seara, se joacă pe prima noastră scenă pentru a 44-a oară „SERENADA DIN TRECUT" marele succes al Teatrului Național.

Piesa d-lui MIRCEA DEM. RADULESCU, elogiată de întreaga critică dramatică își continuă seria reprezentațiilor, obținând săli pline cu maximum de rețetă.

Jucată în ritm viu de valoroasa pleiadă de artiști ai Teatrului Național, în frunte cu d-nii: Al. Critico (Petru Cercel) ; G. Ciprian (Spătarul Miriște) ; Ion Manu (Chelaru Boloboc) ; Ulmeni, Lăzărescu, Niky Atanasiu, Polizu, Anastasiad, Marius, Stroe Atanasiu, Horațiun, etc. și de d-nele : Aglae Metaxa, Dina Mihalcea Demetru, Mary Georgescu, prima balerină dela Opera Română, cu decoruri pitorești de Traian Cornescu, cu muzică de scenă de maeștri Al. Bărcănescu și Mihăilescu Toscani, Serenada din trecut, realizează unul din cele mai frumoase spectacole ale Teatrului Național.

Străbătută de această inspirație lirică și de profund naționalism piesa d-lui Mircea Rădulescu este subliniată la fiecare reprezentare, de un public entuziast, care ovaționează pe interpreți și autor.

Germania național-socialistă și problema coloniilor

(Urmare din pag. I-a)

privire la imperativa necesitate pentru Germania de a i se reda coloniile.

*

Generalul *von Lettow-Vorbeck,* fost comandant al trupelor germane din Africa Orientală, în timpul războiului mondial, personalitate cu mare experiență militară și colonială, a spus cândva: *coloniile nu sunt o fericire decât pentru un popor tare.*

Când Germania se va crede destul de tare fără îndoială că ea va cere, atunci, în mod energic, coloniile. Și până atunci ea așteaptă momentul oportun pe care, desigur, îl va fixa Fuehrer-ul. Insă, când se va simți destul de tare d. Hitler ?

*

Credem interesant să arătăm cari au fost coloniile pe cari Germania le-a pierdut în 1919 și de ce state au fost luate.

Anglia a luat: Vestul din Togo, vestul Camerun-ului; estul Africei germane; sud-vestul Africei germane; Noua Guinee; insula Samoa.

Franța a luat : Congo, o parte din Camerun.

Belgia a primit mandat asupra teritoriilor din Ruanda și Urundi (estul Africei).

Insfârșit, *Japonia* a luat insulele Caroline, Marschall, Mariane și Palau.

Teritoriul Kian-Tchéon, care fusese atribuit Japoniei, a fost restituit Chinei.

In rezumat, Anglia a luat, din cele 3 milioane km. patrați cât reprezenta imperiul colonial german, aproape 2 milioane km. patrați și jumătate din populații, 6 milioane din 12. Iar partea Franței nu depășește o jumătate de milion de km. patrați, cu o populație de maximum 3 milioane.

Ștefan Ionescu

După toate calomniile și infamiile presei judeo-comuniste, vreți să luați contact cu starea reală de lucruri din Germania celui de al treilea Reich ?
Urmăriți interesanta lucrare a d-lui RADU CERNEA, doctor în științele politice:
Adevărul despre Germania național-socialistă
210 pagini 40 lei
Cereți-o la toți depozitarii noștri sau la Administrația „PORUNCII"

Dictatura

(Urmare din pag. I-a)

Mai înainte deci de a fi fost desbătute prin secțiuni și de a fi discutate de la tribuna Parlamentului țării, aceste legiuiri trebuiesc cernute prin bogata cultură și vajnica experiență, cu care Majestatea Sa, este cu prisosință înarmat. Sfătuirile și îndrumările lăsate fără controlul care să le premeargă întruparea acestor lucrări pentru binele obștesc, nu-și vor da niciodată rodniciile lor, decât astfel. Prin premergerea acestui control, Inalta Curte de Justiție și Casație ar fi scutită de casările care le face unora din elementele lor; iar semnătura Majestății Sale ar fi ferită de aceste casări.

Dorința de a-L păstra pe Majestatea Sa, mai presus cu mult de omenescul comun *și-a arătat-o într'unul din anii trecuți, Primul Procuror al acestei Inalte Casații, domnul VIFOREANU, care a propus în discursul din acel an, ca legile să fie examinate înainte de votare de acest Inalt for al Adevărului, al Dreptății și al Binelui obștesc pentru popor.*

† **Varlolomeiu al Râmnicului**

DE LA O ZI LA ALTA

TEATRU

OPERA ROMANA : Recital Leontgew.
TEATRUL NAȚIONAL : Avarul ; Oameni pe un sloi de ghiață.
TEATRUL REGINA MARIA : De ziua nevesti-mi ; Cloșca.
TEATRUL COMOEDIA : Ora H.
TEATRUL MAJESTIC Amor sovietic
TEATRUL VESEL : Scurt circuit.
TEATRUL ALHAMBRA: Super Alhambra 1937.
TEATRUL LIGII CULTURALE : Cuibul cotofenelor.
TEATRUL MODERN : Corbul alb.

CINEMA

CAPITOL: Frontul invizibil și jurnal Eclaire.
ARO : Adolescență.
A.R.P.A.: Masca galbenă, jurnal și complectare.
ROXI: Frontul invizibil și jurnal Eclaire.
VOX : Aur negru, jurnal și completare.
FEMINA: Paris și completare.
TRIANON: Strengărița cu Danielle Darieux, jurnal și completare.
FORUM: Dormitorul fetelor și Spaniolita.
MANON: Marinella și Tavernele din San-Francisco.
OMNIA: Bestia umană și Nitchevo.
FRANKLIN (Ateneul Român): Omul cu două fețe și Mesagiul către Garcia.
CITY: Macul roșu și Studentul cerșetor.
DARLY: Regele femeilor și Rin-tin-tin salvator.
MODEL: Agentul special și Extraordinarul Joe.
BARCELONA: Revolta de pe Bonty și Femeia vagabondă.
CENTRAL: Fantoma din expresul 6; Cardinalul Richelieu și revistă.
COTROCENI : Orașul păcatelor și In umbra scaunului electric.
DIANA: Suflete sbuciumate și Michel Strogoff.
DICHIU : Diavolul alb și Domnișoara Lili.
MILANO: Taras Bulba și Ultimul mohican.
ORFEU: Dărueste-ne noaptea; Puterea destinului și Mickey Mause colorat.
TRIUMF (Griviței 335) : Nu sunt vinovat cu Varner Baxter și Contrabandiștii de opiu cu Varner Oland.
PACHE: Băetana și Distrugătorul.
VOLGA (Dorobanți): Port-Arthur și Un sărut fatal.
DORY: Siberia de azi, Răzbunarea calului Tarzan și trupa Liliacul.
IZBANDA: Țiganii, jurnal și completare.
LIZEANU: Drama dela Mayerling și Fiica rebelului.
FLORIDA (B-dul Ferdinand 115): Supremul sacrificiu și Drumul spre ocnă.
PAX: Pionierii vestului și Confetti.
MARCONI: Regina junglei, Valsul șampaniei și revistă.
UNIC (Filantropia) : Antonio Adverso și Aur chinezesc.

RADIO

JOI, 11 FEBRUARIE 1937

14.30. Muzică executată de lăutarii noștri (discuri).
15.00. Ultimele știri. Bursa cerealelor.
I. Baba Dochia, scenariu radiofonic de D. Papatanasiu.
II. Concert de copii.
III. Jurnalul copiilor de Victor Ion Popa.
18.00. Concert de după amiază.— Orchestra Gică Ștefănescu.
19.00. Ora. Mersul vremii. Actualități.
19.10. Continuarea concertului.
20.00. 50 ani dela moartea lui P. Ispirescu, de Paul Papadopol.
20.20. Voci frumoase (discuri).
20.55. Programul concertului simfonic de Emanoil Ciomac.
21.15. Concert simfonic al orchestrei Filarmonice, dirij. de George Georgescu.
22.05. Radio jurnal. Sport.
22.25. Continuarea concertului simfonic.
23.00. Muzică distractivă (disc).
23.45. Jurnalul pentru străinătate în limba franceză și germană.
23.55. Ultimele știri.

VINERI, 12 MARTIE 1937

6.30. Deschiderea emisiunii. Gimnastică ritmică. Radio jurnal. Concert de dimineață (discuri). Sfaturi gospodărești și medicale.
7.30. Inchiderea emisiunii.
13.00. Ora. Culturale. Sport. Cota Dunării.
13.10. Concert de prânz, muzică variată (discuri).
14.10. Radio jurnal: Ora. Mersul vremii. Bursa. Știri interne și externe.
14.30. Muzică distractivă (disc).
15.00. Ultimele știri. Bursa.
18.00. Concert de după amiază al orchestrei Jean Marcu.
19.00. Ora. Mersul vremii. Actualități.
19.10. Continuarea concertului.
19.40. Concert de pian. Th. Sibiceanu, muzică modernă.
20.10. Școala de afară din școală, de prof. Const. Kirițescu.
20.35. Duet vocal, d-rele Rada Moldovanu și Jeny Boerescu.
20.55. Vatra preistorică și protoistorică, de Dinu Rosetti.
21.15. Concertul pianistului Ignatz Friedmann, acomp. de Orchestra simfonică Radio, dirij. de Ionel Perlea (transmis dela Ateneul Român).
22.30. Radio jurnal. Sport.
22.45. Continuarea concertului.
23.10. Muzică distractivă (disc).

Viața politică

La Cameră: proteste vehemente împotriva cenzurii

— D-nii Gh. Brătianu și A. Călinescu au arătat, că ziarelor nu le este îngăduit să relateze obiectiv desbaterile parlamentare. —

In Adunarea Deputaților s'au auzit două justificate proteste împotriva felului cum se exercită cenzura ziarelor, cari relatează desbaterile parlamentare.

Pe banca ministerială erau d-nii Inculeț, Sassu, Costinescu, Negură, Djuvara, Bentoiu.

D. GH. I. BRATIANU: „Dela această tribună protestez împotriva cenzurii.

„Astăzi, în ziarele de dimineață, am putut constata că s'au cenzurat diferite părți din cuvântările ținute aici de mai mulți reprezentanți ai partidelor din acest Parlament, cu privire la rezolvarea incidentului diplomatic. In special mie, mi s'a tăiat un pasaj, în care pomeneam de informația din ziarul „Le Temps", cu privire la călătoria la Paris a d-lui ministru de finanțe. De altfel, inteligența care prezidează la operațiunile cenzurii s'a manifestat și de rândul acesta, pentrucă pasagiul care lipsește la mine se poate regăsi, de exemplu, în cuvântarea d-lui Goga, încât cine vrea să complecteze ceeace lipsește în cuvântarea mea, poate să se refere la cuvântarea d-sale. Că cenzura face deosebiri arbitrare între persoane, între partide, că este mânată de considerații cu totul altele decât obiective, nu este lucru nou. Dar sunt concluziile cari sunt cele mai importante. Eu referindumă la faptul pomenit în informația ziarului „Le Temps" ziceam că, exact sau nu, se cuvine să fie desmințit. Or, cenzura deci îl confirmă.

„Dar acum, când mai discutăm încălcările demnității naționale, este bine să se știe cine este autorul lor și cine le poartă răspunderea.

„Spuneam acum câteva zile: regimul de tiranie și de servilism dinăuntru aduce în mod fatal regimul de tiranie și de servilism în afară, care este inacceptabil ori în ce direcție s'ar exercita".

D. ARMAND CALINESCU: „Țin la rândul meu să ridic un pretext hotărît împotriva măsurilor exercitate de cenzură, care a crezut că poate să suprime în publicarea ziarelor desbaterile Parlamentului. Cred în primul rând că este datoria Biroului Camerii să se sesizeze de această atingere adusă prestigiului Parlamentului și să avizeze la măsurile necesare, atrăgând atenția guvernului asupra greșelilor ce se fac; pentrucă, dacă în adevăr desbaterile în această Cameră ar fi avut ceva subversiv, ar fi avut ceva care să primejduiască ordinea în stat, atunci desigur că Biroul Camerei cel dintâi ar fi fost dator să se sesizeze și ar fi atras atenția deputaților, relevând faptul, pe dată.

Dar când au loc aci desbateri, se rostesc cuvântări cărora nici măcar nu li se ridică în răspuns un protest din partea băncii ministeriale, dați-mi voie să cred că este o adevărată lipsă de cavalerism ca să se procedeze astfel".

O GRAVA ACUZAȚIE NAȚIONAL-ȚARANIȘTILOR

D. PARTENIE DAN, vicepreședinte al Camerei, arată că în 1928, când național-țărăniștii erau în opoziție, cu prilejul adunării dela Alba Iulia, a invitat mai mulți reprezentanți ai puterilor streine, cari au participat și au manifestat împotriva guvernului de pe atunci.

D. M. CANCICOFF desminte cele apărute în ziarul „LE TEMPS", după cari ar fi informat cercurile parisiene, că în România s'au luat măsuri împotriva mișcărilor de extremă dreaptă.

VERIFICAREA CETAȚENIEI ROMANE INTARZIE

D. P. ȘEICARU cere să se aducă în discuție proiectul, depus din inițiativă parlamentară, pentru verificarea situației tuturor celor ce au obținut, pe căi dubioase, cetățenia robână.

D. OCTAVIAN GOGA: „Partidul național-creștin este acela care pentru prima oară a pus în discuțiune problema revizuirii cetățeniilor postbelice. Incă înainte cu doi ani ne-am ocupat, pe larg, cu această chestiune, cam pe vremea când am venit la această tribună să examinez problema muncii românești. Și am făcut acest lucru, fiindcă cunoșteam realitatea.

Adevărul este că în țară se găsesc foarte numeroși indivizi, cari nu sunt cetățeni, cari au făcut anumite formalități, unii s'au strecurat și au devenit prin fraudă așa zișii cetățeni. Rezultatul este că eu cred că poate o jumătate milion de oameni se găsesc în cuprinsul țării noastre, cari sunt veniți din afară, cari, în temeiul tratatelor noastre de pace, sunt absolut oameni, cari ar trebui să fie scoși de aici.

Când a fost chestiunea muncii românești pusă aici la Cameră am avut protestări, și după aceste protestări la jumătate de an, sau după un an guvernul a venit cu o lege de proteguire a muncii românești. Știți eficacitatea acestei legi și cunoașteți urmările ei. Știți că n'au avut mult de suferit acei cari n'au nici în clin, nici în mânecă, cu această proteguire a muncii românești.

Zilele trecute reaminteam dela această tribună cum din rândul majorității d. Alimăniștianu, ca bun român, s'a socotit dator să vină și să arate Camerei cum această lege de proteguire a muncii românești este cu totul desconsiderată și cum efectele ei sunt nule.

Recunosc că guvernul, din când în când, sub presiunea opiniei publice, ia din programele altor partide idei, pe care caută să le relaizeze. Insă aceste realizări nu corespund câtuși de puțin necesităților reale, fiindcă efectul lor este că dacă se transformă în legi, ele se lasă de o parte, nu se aplică și consecințele lor sunt deci inexistente.

Tot așa mi se pare că se petrec lucrurile și cu această chestiune".

După ce s'au votat mai multe proiecte de legi, s'a început discuția la legea de organizare judecătorească.

Ședința s'a ridicat la ora 8.

Azi la ora 4 ședință.

Senatul

Solidarizarea Senatului cu d. prof. A. C. Cuza

Ședința s'a deschis la orele 4 sub președinția d-lui Al. Lapedatu.

Pe banca ministerială d-nii: I. Nistor, V. Iamandi, M. Negură, I. Costinescu, D. Alimănișteanu și M. Berceanu.

D. GR. GAFENCU, la sumar arată că cenzura a tăiat pasagii întregi din desbaterile parlamentare.

COMUNICARI:

D. prof. M. MANOILESCU, adresează o comunicare cu privire la cazurile grave de jigniri aduse prin ziarele de stânga fruntașilor țării cari aparțin mișcărilor naționaliste, contra acestor jigniri însă cenzura s'a intervenit.

D. ST. FABIUS, întreabă pe d. ministru al educației naționale pentru care motiv nu a fost numit încă profesor la catedra de sociologie din Cluj, d. *C. Sudețeanu*, care a reușit la examen pentru această catedră.

LEGEA CREDITULUI MEȘTEȘUGARESC

Se trece apoi la ordinea de zi: discuțiunea generală la proiectul de lege pentru înființarea creditului meșteșugăresc.

D. I. NISTOR, ministrul muncii, spune că guvernul nu vine numai cu o legiferare ci este ferm hotărît, cu un ceas mai de grabă să dea ființă legală acestei instituțiuni atât de importantă pentru meșteșugărimea românească. Roagă Senatul să voteze proiectul.

Proiectul este apoi luat în considerare, trecându-se la discuția pe articole.

D. prof. A. C. CUZA, luând cuvântul la discuția pe articole, arată că până la 1890 nu exista în Țara Românească meseriași români.

In 1890 fiind în partidul junimist, a studiat această problemă, pe care alții n'au studiat-o nici până astăzi. In această situație se găsește și d. prof. N. IORGA, care având atâtea lucruri de studiat, nu i-a mai ajuns timp și pentru această problemă.

Atunci am declarat — spune d. A. C. Cuza — **„că existența meseriașului român depinde de clasa de mijloc națională și din moment ce depinde clasa de mijloc națională de meseriașul român, este evident că trebuie să-i dăm toată atențiunea, să-l sprijinim, să-l facem să reziste și să revenim la forma cea veche a constituirii meseriașilor în bresle, în vechile bresle, cari aveau bază religioasă. Lucrarea mea „MESERIAȘUL ROMAN", a apărut, d-le ministru Nistor, la anul când d-ta nici nu erai născut, în anul 1870".**

In continuare d-sa arată împrejurările în care a combătut proiectul de lege a învățământului profesional din 1890 al lui *Petre Carp.*

D. D. R. IOANIȚESCU: Să ne spuneți ce a răspuns Carp la intervenția dv.

D. prof. A. C. CUZA: Față de răspunsul insolit al lui Carp care protesta contra intervențiunii mele, i-am răspuns: *un om cu autoritatea d-tale cum îndrăznești să vorbești astfel într'o Cameră românească?*

Acesta a fost debutul meu parlamentar, la 8 Februarie 1893.

„Eu am impresia că dv. nu veți aștepta mult și noi vom veni la putere și vom da legiuiri meseriașilor așa cum simțim noi și așa cum comandamentele naționale ne impun; protecția și primatul meseriașului român creștin.

D-sa depune apoi un amendament la art. 8, prin care se cere ca creditele acordate de institutul național creditului meseriașilor, să fie date numai românilor de origină etnică.

D. D. R. IOANIȚESCU constată că majoritatea Senatului este pentru acest amendament.

D. I. NISTOR și d. BINDER, protestează contra acestui amendament, cerând Senatului să respingă amendamentul.

D. prof. A. C. CUZA: „prin această lege pe care d. ministru al muncii nu voiește să o considere ca o lege de protecție a muncii naționale, trece în domeniul politic.

„Ați ajuns cu toții la sfârșitul unei perioade politice: guvernarea partidelor care s'a făcut până acum cu asemenea mijloace, nu mai poate să dureze.

„Prin urmare, eu cer ca să vină un guvern, — din cine va fi constituit acel guvern, aceasta nu depinde de noi, — un guvern care să ia asupra sa realizarea deplină și desăvârșită a protecțiunii muncii naționale românești.

Se pune la vot amendamentul propus de d. prof. A. C. Cuza.

Cu toate insistențele depuse de către d. I. Nistor și de către membrii biroului Senatului, amendamentul întrunește 31 voturi pentru și 64 voturi contra.

Membrii senatului din banca prelaților prezenți, în număr de 15, s'au abținut dela vot.

După terminarea votării pe articole, proiectul este votat în total cu bile.

LEGI VOTATE

S'au mai votat apoi următoarele legi:

1) pentru adăogirea articolului 10 și 19 din legea pentru organizarea Casei de economie a magistraților;

2) pentru autorizarea municipiului Iași de a contracta construirea Pieței Sf. Spiridon.

3) codul justiției militare amendat de Cameră.

Ședința s'a ridicat la orele 7 seara, anunțându-se cea de noapte, la orele 10 seara.

Politice

CERCURILE Nr. 2 și 5 din SVASTICA DE FOC, țin ședință comună Joi, 11 Martie a. c., ora 9 seara, la sediul grupului 2 din Bulevardul Pache nr. 144.

Va vorbi d. inginer ION FANTANEANU despre „NAȚIONAL-SOCIALISM ȘI FASCISM". Din partea muncitorilor din Svastica de Foc va răspunde d. Gh. Enescu, electrician.

Totdeodată 12 șefi de organizații din județul Ilfov și din sectorul II Negru, vor depune jurământul.

*

Roșiori de Vede, 10. — Duminică 7 Martie 1937, urma să se țină în sala Giuvelca din localitate, conferința d-lui prof. *Bucur Brănescu*, despre ESTE NECESAR NAȚIONALISMUL INTRANSIGENT?" Fără a se invoca motive plauzibile — întrucât în acest oraș nu-i stare de asediu —, deci în mod arbitrar, conferința a fost sistată, din ordinul d-lui prefect al județului Teleorman.

Intrebăm, pe d. prefect în baza cărui paragraf de lege, sau ordin, a procedat, astfel, cu atât mai mult cu cât rezumatul conferinței i-a fost înmânat și'n el nu se găsea nimic subversiv?!

*

La consiliul legislativ s'au trimis pentru aviz următoarele proecte de legi:

1. Pentru încetarea funcționării comisiunilor de apel pentru constatarea naționalității române și dreptul de revizuire a cetățeniei române nelegal obținute.

2. Cu privire la sora de ocrotire.

3. Pentru încadrarea funcționarilor eclesiastici ai mitropoliei ortodoxe române din Ardeal, Banat, Crișana și Maramureș, în legea generală de pensiuni.

4. Pentru prescrierea creanțelor reîncasate din falimente concordatare.

5. Pentru prelungirea termenului de recunoaștere a lucrărilor și instalațiunilor pentru folosirea apei, fixat prin art. 109 din legea regimului apei.

6. Pentru complectarea legii învățământului superior.

7. Pentru modificarea unor articole din legea pentru organizarea și administrarea casei de asigurări a ministerului de interne.

8. Pentru autorizarea comunei Curda de a contracta un împrumut la Casa de Depuneri de 3 milioane pentru construirea băilor

*

In ședința de noapte a Senatului s'au votat următoarele proiecte de legi:

1) pentru deschiderea unui credit de 140 milioane pe seama ministerului de finanțe;

2) pentru deschiderea unui credit de 18 milioane pe seama mai mltor ministere;

3) pentru deschiderea unor credite suplimentare;

4) pentru complectarea art. 87 a legii sanitare;

5) pentru satisfacerea convenției încheiate cu Casa Națională de Economii și Cecuri poștale;

6) pentru deschiderea unui credit de 250 milioane pe seama ministerului de comunicații;

7) referitor la exploatarea și poliția C. F. R.;

8) pentru complectarea art. 11 din legea de org. a ministerului Cultelor;

9) pentru modificarea unor dispoziții din legea fondului de aviație;

10) pentru modificarea unor dispoziții din regulamentul Senatului.

Ședința s'a ridicat la orele 11 și jumătate noaptea.

Lupta împotriva etnicului

— Campania împotriva proporționalității etnice. Cercurile jidovești alarmate. O Constituție de abdicare. Restabilirea adevărului etnic. Oportunitatea compromisului acceptat de Ionel Brătianu. Statul legal și națiunea reală. —

Intr'o cuvântare rostită nu de mult, d. Istrate Micescu a lansat această teribilă formulă, care a făcut multă vâlvă acolo unde se bănuește. Vorbind de condițiile de admitere a avocaților în barouri, d-sa a spus: SĂ FIE CETAȚENI ȘI ROMANI.

In presă, discuția a fost reluată și s'a născut chiar o vastă literatură în jurul acestei probleme. In special cercurile jidovești sunt destul de alarmate și dincolo de acest șubred eșafodaj juridic, făcut cu o specială abilitate semită, stărue teama că, în sfârșit, de data aceasta diferența care trebuia să se facă încă de multă vreme, nu va mai întârzia, Toată sângeroasa luptă care se dă astăzi nu are alt obiectiv decât de a rectifica o eroare constituțională, sau mai exact, de a repara dureroasa abdicare liberală din Martie 1923.

ETNIC ȘI NE-ETNIC

Un ziar care se vinde cu doi lei și care, firește, merge mai mult spre stânga — dar nu putem să spunem acum mai mult și nu din vina noastră — încearcă să discute această problemă, punându-ne în fața câtorva texte din Constituție.

Ziarul pe care nu-l putem aminti, vorbește de ETNIC ȘI NE-ETNIC. Toată această bogată literatură pornește dela un fapt concret. La ministerul de Industrie și Comerț se elaborează un proect de lege în legătură cu încadrarea salariaților în întreprinderile comerciale și industriale. Proectul acesta are drept criteriu ORIGINA ETNICA a celor salariați în întreprinderile particulare. Intenția aceasta pentru care noi nu putem decât să ne bucurăm, a provocat o vâlvă enormă în toate cercurile jidovești și minoritare și îndată, toate linotypurile au fost mobilizate și rotativele dudue asurzitor. Lupta se dă împotriva etnicului și pentru impunerea principiului ne-etnicului.

Ca totdeauna în asemenea împrejurări toți cei amenințați de noulle legiferări cari se fac sub impulsul curentului de opinie naționalistă, se refugiază sub fustele Constituției pentru care, de data aceasta, au, ei, vedeți, un nemărginit respect din care nu lipsește interesul, și pe care o invocă patetic, cu o frenezie cel puțin suspectă.

Suntem obligați să recunoaștem că dreptatea constituțională nu e de partea noastră. Iată, aici, câteva texte fundamentale din Constituție care garantează, mai ales, cumplita inferioritate în care se află națiunea dominantă.

Astfel, în Constituție, la capitolul „Despre drepturile românilor" se găsesc aceste dispoziții:

„Art. 5. Românii, fără deosebire de origină etnică, de limbă sau de religie se bucură de libertatea conștiinței, de libertatea învățământului, de libertatea presei, de libertatea întrunirilor, de libertatea asociațiilor și de toate libertățile și drepturile stabilite prin legi".

„Art. 7. Deosebirea de credințe religioase și confesiuni, de origină etnică și de limbă, nu constitue în România o piedică spre a dobândi drepturile civile și politice și a le exercita".

„Art. 8. Toți românii, fără deosebire de origină etnică, de limbă, sau religie, sunt egali înaintea legii și datori a contribui fără deosebire la dările și sarcinile publice".

„Art. 28. Românii, fără deosebire de origină etnică, de limbă sau religie, au dreptul de a se aduna pașnici și fără arme, etc., etc.".

„Art. 29. Românii, fără deosebire de origină etnică, de limbă sau religie, au dreptul de a se asocia, conformându-se legilor cari regulează exercițiul acestui drept".

Ziarul „Lupta" care a deschis focul constituțional împotriva etnicului — și noi știm de ce! — folosește, mai departe, câteva fragmente din discursul raportorului Constituției din 1923, d. N. D. Chirculescu, unde s'a stăruit, în special, asupra crimei împotriva căreia ne ridicăm noi astăzi: ROMANI FARA DEOSEBIRE DE ORIGINA ETNICA.

ABDICAREA DIN 1923

Constituția din 1923 ne-a fost impusă. In aceste clipe de sbucium, socotim potrivit să restabilim adevărul istoric. Ionel Brătianu, după cum se știe, neputând accepta umilitoarele condiții ale păcii, a trântit ușile conferinței, pe cari, după cum se spune, le-a închis cu picioarele, în semn de irevocabilă revoltă. Era vorba atunci de clauza minorităților.

Ionel Brătianu, pentru a salva totuș întregirea, a fost silit să capituleze. Constituția din Martie, 1923 a fost chiar pentru imbecilele majorități de-atunci, cari n'au știut să discute asupra articolului privitor la jidani, decât o jumătate de oră, un mare act de durere. Dar ni s'au impus aceste condiții și guvernul liberal n'a putut să facă altceva decât să le primească, pentru a nu compromite cauza unirii. Ionel Brătianu n'a fost niciodată bucuros de această ispravă. Prin-mind într'o zi o delegație de studenți, în frunte cu doctorul Dănulescu, ni se pare, Ionel Brătianu a spus: DACA ALTE TARI DIN EUROPA VOR LUA MASURA PROPORȚIONALITAȚII ETNICE, O VOI LUA ȘI EU".

Națiunea română, a înțeles oportunitatea acestui compromis, dar nu s'a putut resemna. Anul 1923 este un an de sbucium patriotic, de încordare a demnității românești, a fost atunci o uriașe mișcare, aproape revoluționară, condusă de profesorul A. C. Cuza. Dovada este că numai cu câteva zile înainte de votarea Constituției s'a întemeiat „Liga Apărării Naționale Creștine" care s'a bucurat de o imensă popularitate.

Condițiile de îngenunchere din 1923 nu mai există. Ionel Brătianu a avut dreptate. Cele mai multe țări din Europa legiferează astăzi pe temeiul etnicului: Italia, Germania, Portugalia, Turcia, Ungaria, iar Statele-Unite au pus capăt imigrației, apărând astfel drepturile autohtonilor.

Este poate mai de actualitate ca oricând distincția pe care a făcut-o Charles Maurras între statul legal și națiunea reală. Statul nu mai este decât un compromis juridic în care națiunea nu mai încape cu toate multiplele sale manifestări de viață.

Țara noastră e astăzi destul de tare ca să-și îngădue o legiferare proprie, în care să-și încadreze revendicările sale. Dar mai ales trebue să se țină seama de mișcarea aceasta răsunătoare, care pornește din adâncurile națiunii ultragiate. Noi nu facem aici o discuție în jurul cuvântului onoare. Problema e mult mai prozaică. Noi vrem destulă pâine pentru românii cari nu pot munci din pricina străinilor și minoritarilor, din cauza atâtor jidani cari au ocupat toate locurile în întreprinderile particulare.

*

Constituția din 1923 nu s'a bucurat de niciun prestigiu în masele românești. Iar lupta aceasta naționalistă din timpul de față are de scop tocmai să impună modificările de care vorbim. Idealurile națiunii dominante nu pot fi frânte în două din pricina unei legiferări care ni s'a impus peste voința noastră.

Cei cari-și închipue că-și pot salva privilegiile pe temeiul unor texte dintr'o lege fundamentală, firește, dar contestată, vor avea amara decepție de a se fi înșelat.

I. P. Prundeni

Personalitatea dictatorului Portugaliei: Oliveira Salazar

— Cum a ajuns un profesor de matematică, dictator. Oliveira Salazar, salvatorul Portugaliei. O viață umilă pusă numai în slujba Patriei. —

Unul dintre dictatorii asupra căruia se știe foarte puțin, și despre personalitatea și activitatea căruia se scrie și se vorbește tot atât de puțin. — este fără îndoială dictatorul Portugaliei, Oliveira Salazar.

Ce gândește acest dictator, profesor de matematici la una din universitățile portugheze, se poate deduce numai din opera lui de guvernământ. Deaceia transcriind, în mică măsură, ce scrie despre el un ziarist francez, Raymond Recouly, credem că satisfacem o justificată curiozitate a cititorilor noștri cari cunosc atât de bine pe Mussolini sau pe Hitler.

UN DICTATOR TACUT

Printre dictatorii din Europa, — spune Raymond Decouly, mai întâi Mussolini, apoi Pilsudsky și apoi Hitler, — stăpânul actual al Portugaliei ocupă un loc aparte: el e dictatorul tăcut și s'ar putea spune aproape invizibil.

Spre deosebire de Duce și de fuehrer, a căror forță esențială, principiu de guvernământ, consistă în a exalta, prin toate mijloacele și la toate ocaziile, dinamismul partidului lor, poporului lor, — Salazar nu organizează nici o manifestație, nici o paradă, nici o defilare. El nu pronunță nici un discurs. Presa, cinematografele nu reproduc, zilnic, gesturile și cuvintele sale.

Inchis în cabinetul său, trăind o viață monastică și arătându-se în lume cât mai puțin posibil, nedejunând și necinând niciodată în afară de modesta sa locuință, acest ascet, energic și totuși surâzător, pare că are numai o singură dorință: ca să se ocupe, alții, de el, cât mai puțin.

Mussolini, Pilsudsky, au cucerit puterea prin lovituri de stat, primul fără vărsare de sânge, al doilea, după o adevărată luptă dată pe străzile capitalei sale.

Venirea lui Hitler s'a realizat datorită unei propagande ingenios regizată, prin voturi, — lovitura de stat urmând, nu precedând, numirii sale la cancelariat.

Cu totul diferită a fost cariera lui Salazar.

CUM A AJUNS DICTOTAR

Armata portugheză, cu sprijinul celor mai bune elemente ale națiunei, distrugând regimul parlamentar, care ducea țara la ruină (armata spaniolă este pe punctul de a îndeplini aceiaș acțiune), chemă pe Salazar, cu titlu de tehnician, pentru a reforma finanțele publice cari se găseau într'o stare dezastruoasă.

Timp de 4 ani, dela 1928 la 1932, Salazar și-a urmărit cu îndărătnicie programul său, cerând și obținând depline puteri cu privire la măsurile financiare pe cari să le ia. El se achită atât de măreț de obligația pe care și-o luase, încât fu chemat să ia conducerea guvernului, pa care o are de atunci, din 1932.

Hitler, Mussolini s'au sprijinit pe un partid foarte puternic, a cărui importanță și influență au mers crescând, sfârșind prin a absorbi în el toate forțele vii și creatoare ale națiunii.

Nimic asemănător în Portugalia.

Pe străzile Romei sau ale Berlinului se întâlnesc multe, foarte multe, cămăși negre sau brune.

Pe străzile Lisabonei nu se întâlnește nici o cămașe.

Portugalia este o dictatură fără cămașă.

FIGURA LUI SALAZAR

Trebue să existe — spune Raymond Recouly — un număr de calități, esențiale pentru un șef de stat.

Cea mai mare dintre toate este sinceritatea convingerilor sale, ardoarea, elanul, credința.

Demnitatea existenței sale este exemplară, excepțională. El trăește modest, mai mult încă: sărac. El continuă să locuiască o casă dintre cele mai simple neavând ca servitor decât un bătrân. Campatrioții săi, unii dintre ei, spun anecdote asupra porcimoniei lui, unii afirmă chiar că este avar. Or, viața pe care o duce Salazar, este aceia de care are el nevoe: este viața unui om căruia natura i-a dat foarte puține necesități. Celibatar, nimeni nu-i poate svoni cea mai mică intrigă amoroasă.

Profund catolic, foarte religios, însă nu bigot, mergând la biserică în fiecare dimineață, el dă ființei sale o trăsătură de înaltă etică.

Chiar dacă ar fi restaurat numai finanțele și Salazar ar merita gratitudinea compatrioților lui. Căci într'o epocă în care toate bugetele sunt deficitare, Portugalia are o situație financiară tot așa de bună, tot așa de sănătoasă ca aceia a Angliei.

Insă acțiunea lui Salazar nu s'a mărginit numai la finanțe. El a activat în toate domeniile.

El a taneficat, vivificat politica portugheză.

El i-a dat un sens, un scop, un suflet.

Orice națiune, trebue să aibă conștiința misiunei sale în lume, a datoriilor sale față de celelalte țări și față de ea însăși.

Or, tocmai această operă vrea să o desăvârșească Salazar.

Șt. V.

Răspunsul Sf. Sinod la adresa d-lui Victor Iamandi

Ieri, Sf. Sinod a redactat răspunsul definitiv la adresa ministerului Cultelor, cu privire la reglementarea dreptului preoțimii de a face politică. După ce s'a terminat ședința, comunicatul fiind semnat de toți membrii Sf. Sinod, a fost trimis ministerului Cultelor însoțit de o adresă prin care se fixează următoarele măsuri, pentru îndrumarea clerului:

1) Preoții nu pot să utilizeze slujbele bisericești, pentru sfințiri de insigne, drapele etc., cari urmează să fie folosite în luptele politice dintre partide.

2) Preoții nu vor lua jurăminte cu caracter politic și nu vor participa la acțiuni cari nu sunt conforme cu învățătura creștină.

3) In predicele din fața Sf. Altar vor evita să amestece chestiuni cari privesc luptele dintre partidele politice.

4) Preoții cari vor contraveni, vor suferi pedepsele disciplinare, prevăzute în art. 18 din regulamentul disciplinar.

COMUNICATUL SF. SINOD

„In timpul din urmă s'au ridicat voci cari cer ca preotul să-și limiteze toată activitatea la altar; să lasă cu totul din mijlocul vieții, sau să nu aibă nici o atitudine determinată de caracterul său de slujitor al lui Hristos și al Bisericii.

Din concepția creștină despre existență și din morala creștină credem că putem deduce pentru împrejurările dela noi și de acum următorul program, de care am vrea să țină seamă întreaga obște românească, toate partidele politice și pe linia căruia Biserica — adică slujitorii Ei — va milita în mijlocul neamului.

TOATA VIAȚA individuală, socială, culturală, școlară, economică din statul nostru, trebuie adusă și ținută într'o legătură strânsă cu Dumnezeu. Să facem să dispară spiritul secularist, indiferentist sau chiar ostil față de Dumnezeu. Să sădim în oameni convingerea că nimic serios nu se poate face pentru înălțarea neamului fără Dumnezeu. „Nihil sine Deo" e deviza Coroanei române.

STATUL NOSTRU este un stat român, alcătuit cu jertfe fără seamăn de națiunea română. Pentru păstrarea, întărirea și înobilarea lui, pentru desvoltarea la un nivel cât mai înalt, toate legile, acțiunile și ideile statului trebuie să fie subordonate binelui durabil al națiunii, sau cel puțin să n'o păgubească.

TOATA VIAȚA NEAMULUI, trebuie ajutată prin exemplu de sus și prin îndrumare serioasă, ca să curgă după norma virtuților creștine. Dar virtuțile acestea, ca să fie venerate, trebuiesc luminate nu numai din laturea folosului lor vremelnic, ci mai ales din cea a folosului lor pentru viața vecinică.

IN CONFORMITATE cu cele de mai 'nainte, Biserica se opune acelei concepții care face pe om să aspire numai după fericiri și paradisuri materiale. Numai lupta pentru cele spirituale înobilează pe om și-l duce spre progres adevărat.

AVAND GRIJE de toți fiii neamului, Biserica reprobă individualismul hrăpăreț, precum și orice acte de volnicie, teroare și brutalitate, dar și lupta de clasă, cerând legi și o viață românească inspirată de duhul frăției și al solidarității naționale.

CETAȚENII DE ALTE LIMBI și legi — după ce cei deveniți ilegal, vor fi revizuiți — se vor bucura de tratament legal și vor fi sprijiniți în silințele lor spre progres, dar supraveghiați, ca să nu păgubească prin nimic națiunea română. Respectând drepturile tuturor cetățenilor, vom da existenței noastre politice toată formația și consistența națională.

PENTRU A SAVARȘI această lucrare în folosul națiunii și al consolidării statului român, avem neapărată nevoie de liniște, de bunăînțelegere și frățietate între fiii neamului și ai Țării, legați între olaltă prin respectul legilor, prin devotament către Suveran și către forma monarhică a Statului.

In grija părintească ce o purtăm pentru mântuirea sufletelor și pentru binele neamului și al Țării, acesta este gândul și îndemnul pe care-l trimitem cu dragostea noastră ca păstori sufletești iubitului cler și popor al sfintei noastre Biserici dreptmăritoare române".

Marinarii comerciali primesc
drept salariu între 750-1900 lei lunar

Se impune ca ministerul marinei să amelioreze regimul de salarizare al marinarilor civili

Astăzi, vom scrie câte ceva despre salarizarea de cruntă mizerie la care sunt supuși marinarii comerciali români, cu speranța că poate cei în drept ne vor auzi și vor veni măcar acum — în al XI-lea ceas — cu măsuri de îndreptare.

Puține persoane știu că marinarii comerciali — deși își riscă viața la orice clipă și întodeauna sănătatea în lupta aspră cu elementele naturii, deși condițiunile de muncă sunt din cele mai dure posibile, totuși stau în urma celor mai umile categorii de muncitori calificați în ceeace privește salarizarea.

Intr'adevăr, salariile personalului inferior din marina comercială română variază între 750-1900 lei lunar. Cum poate împărți nenorocitul de marinar această mizerabilă sumă ca să poată răspunde nevoilor ce-l năpădesc ?

Cât să rezerve pentru hrană, chirie, îmbrăcăminte, etc. necesare familiei sale lăsată pe uscat, compusă deseori din 7-8 suflete și cât să-și oprească pentru el, care pleacă pe mări îndepărtate, navigând uneori câte 80 și chiar 100 zile, înfruntând furtunile și toate intemperiile naturii ?

REȚINERILE PENTRU STRICACIUNI

Tot în legătură cu salarizarea, marinarii atrag atențiunea și asupra nedreptății ce se face personalului de serviciu: intendenți, bucătari, chelneri, etc., cărora li se reține din salariu — după un tarif arbitrar — costul aproape întreit al veselei ce se sparge în timpul voiajului. Asemenea și marinarilor pentru diferite lucruri stricate. Dar personalul în cele mai multe cazuri nu e vinovat, deoarece stricăciunile sunt provenite din cauza valurilor.

Pe deasupra, acestui personal la îmbarcare i se cere o garanție între 3000-10.000 lei, pe care nu o primește îndărăt la debarcare de cât după multe intervenții și îndelungate așteptări, cu toate că ar trebui să i se elibereze imediat această garanție, întrucât costul celor stricate a fost acoperit la timp prin reținerile făcute.

PROPUNERI

Pentru îndreptarea tuturor acestor nedreptăți, marinarii comerciali grupați în sindicatul profesional „Marea" cer:

1) Majorarea acestor anemice și mizere salarii cu cel puțin 50 la sută, pentru a se putea procura măcar „pâinea cea de toate zilele".

2) Pentru stricăciunile cauzate în timpul navigației de intemperiile naturei și nu din greșala marinarilor, să nu se facă rețineri de imputații cum s'a făcut până în prezent.

3) In caz de vinovăție, să se rețină suma rezonabilă ce dă echivalentul adevăratului preț de pe piață.

4) Garanția să se elibereze imediat la debarcare.

Supunem toate aceste necazuri și nedreptăți d-lui Radu Irimescu, ministrul marinei, cu rugămintea ca să-și aplece urechea și inima către marinarii comerciali români, cari, deși duc cu pricepere și devotament pavilionul țării peste mări și țări, sunt cei mai oropsiți fii ai țării.

Și acum când bugetul țării este pe bâncile Parlamentului, se mai poate face ceva pentru bravii noștri marinari comerciali.

Nu ezitați nicio clipă d-le Irimescu !

Ion Muche

Ce cuprinde noul proect de statut
al funcționarilor publici

Oportunitatea proectului; aprecierile făcute de asociațiunile interesate; dreptul asociațiunilor de a ataca actele autorității; tabela normativă de salarizare; inovațiile proectului

In preajma punerii pe ordinea de zi a Parlamentului a *proectului de statul al funcționarilor publici*, am crezut necesar să solicităm câteva lămuriri d-lui Aurelian Bentoiu, subsecretar de stat la ministerul justiției, care a și prezidat lucrările comisiunei de elaborare a acestui extrem de important proect de lege.

Sperăm că în felul acesta vom aduce un real serviciu atât opiniei publice cât mai ales marei masse a funcționarilor publici de toate categoriile.

UN NETAGADUIT PROGRES

Proectul de lege este ieșit din punerea la contribuție a experienței jurisprudențiale române făcute timp de 12 ani asupra statutului în vigoare și a dreptului comparat asupra materiei, înțelegând prin aceasta toate legile statutare străine carj au fost traduse și studiate spre a fi utilizate la perfecționarea statutului existent.

INOVAȚIUNILE PROECTULUI

După ce vorbește despre dreptul asociațiunilor de funcționari de a ataca actele autorității constituite în stat și despre tabela de salarizare propusă de Federație, vorbitorul termină prin a combate afirmațiunea că proiectul de statut are numai o valoare tehnic-juridică, enumărând dispozițiunile mai importante care diferențiază de vechiul statut :

Precisa definire a funcționarului public după datele jurisprudenței ;

Excluderea din cadrul funcționarilor a funcționarilor onorifici;

Interzicerea numirilor pe cale bugetară, de care s'a făcut în trecut un adevărat abuz, provocând hipertrofia serviciilor publice ;

Introducerea concursului la numire în locul examenului de capacitate ;

Obligațiunea pentru comisiunea de înaintări de a statua asupra definitivării în termen de o lună după expirarea stagiului; iar în caz de omisiune definitivarea automată prin efectul legii. Sub imperiul statutului în vigoare, s'au văzut funcționari dați afară după zece ani de serviciu și cu acțiunea în contencios respinsă pentru motivul că comisiunile omiseseră formalitatea definitivării, iar jurisprudența nu acorda funcționarului nedefinitivat acțiune în contencios.

Introducerea concursului la recrutarea specialiștilor. Măsura are de scop să evite abuzurile făcute în trecut cu art. 38 ;

FORMULA JURAMANTULUI

Formula jurământului a fost modificată, cuprinzând astăzi un întreg memento al îndatoririlor;

Introduce obligațiunea de a declara averea ce posedă orice funcționar la numire și la fiecare trecere dela grad la grad ;

S'a introdus o completă enumerare a îndatoririlor și răspunderilor conform cu prevederile similare existente în statutele streine ;

La salarizare, s'a prevăzut un ajutor suplimentar pentru fiecare copil minor ;

S'a interzis orice rețineri asupra salariilor peste minimum urmărit de lege ;

Timpul plătit la concediile de boală a fost dublat, prevăzându-se condiții speciale pentru tuberculoși. Acestora li se va plăti trei ani salariul întreg în concediu și încă doui ani salariul pe jumătate ;

S'a prevăzut concedii pentru studii ;

S'a introdus concedii pentru înmormântare echivalent cu salariul pe trei luni ;

GRADAȚIILE

Gradații pentru cei calificați buni, cari nu au putut fi înaintați din lipsă de locuri vacante sau titluri ;

La înaintarea în gradul de șef de serviciu se introduce examen;

S'a reglementat în amănunțime foile de calificație, stabilind un mai obiectiv sistem de notare;

Tablourile de înaintare rămân permanent valabile. Un funcționar trecut în tablou pierde dreptul numaiprin excludere, ca sancțiune disciplinară. Aceasta pentru a evita favoritismul posibil în trecut, grație faptului că tablourile erau valabile numai un an.

TRANSFERARILE

Transferările au fost riguros condiționate spre a înceta de a mai fi mijloc de persecutare cum s'a întâmplat uneori în trecut;

La transferările la cerere s'a introdus criterii similare cu cele din legea corpului didactic;

Transferările și detașările nu se pot face decât la două date precise ale anului, cu excepția celor în interes de servicfu;

Transferările în interes de serviciu nu pot fi aplicate unui funcționar decât o singură dată în cursul unui an;

Pensionarea este condiționată de putința funcționarului de a primi pensia în momentul în care a încetat de a primi salariul.

DREPTUL DISCIPLINAR

Dreptul disciplinar a fost cu totul reorganizat, înființându-se instanțe de judecată obiective sustrase influenței șefilor de autorități.

S'a aprobat vechiul deziderat al funcționarilor, acela de a avea un al doilea grad de jurisdicție.

Surprinzător este faptul că, deși în zecile de memorii primite de comisiune dela toate asociațiile și categoriile de funcționari nu se cerea decât un al doilea grad de jurisdicție, în proectul elaborat de Federație se cere — pentru prima oară în istoria revendicărilor funcționărești — înființarea unui al treilea grad de jurisdicție. Inutil a demonstra că lucrul este imposibil.

In sfârșit, s'au consacrat câte un capitol dactilografelor și oamenilor de serviciu, cari în felul acesta beneficiază de dispozițiunile statutului.

Din enumerarea de mai sus se poate vedea ușor că proectul reprezintă un netăgăduit mai bine entru funcționari, cari trebuesc să se gândească că excesul de bune intenții și intransigenta voință de realizări totalitare ucide adeseori acel bine relativ și limitat poate, dar împăcat cu posibilitățile și cu simțul realității.

Terenul se cucerește și aci — ca și în orice plan de activitate omenească — pas cu pas, a încheiat d. ministru Bentoiu.

Ion Muche

Ofensiva agricolă

Repartiția personalului tehnic
din ministerul de agricultură

In vederea ofensivei agricole de primăvară ministerul agriculturii și domeniilor a făcut următoarea repartiție a personalului tehnic din centrala ministerului pentru a conduce unitățile mari :

D-nii ingineri agronomi consilieri : I. Comărzan la Inspectoratul Chișinău; I. Antonescu, la Inspectoratul Brăila și Brașov; C. Stoian, la Inspectoratul Iași și Cernăuți; C. Moroianu, la Inspectoratul Craiova și Pitești; I. Saidac, la Inspectoratul Cluj și Arad; M. Giurgea, la Inspectoratul București și Constanța.

Câte un inspector ajutor la regiunile: Cluj, d. V. Brâncoveanu; Arad, d. V. Economu; Brașov, ds I. Ciomac; Craiova, d. V. Velican; Pitești, d. I. Max Popovici; București, d. A. Julea; Constanța, d. C. Ciulei; Brăila, d. I. Oancea; Chișinău, d. A. Carabela, Iași, d. C. Filipescu; Cernăuți, d. G. Constantinescu.

Agitația cultivatorilor de sfeclă

O vie agitație domnește în rândurile cultivatorilor de sfeclă de zahăr din țară, deoarece nici până astăzi, cu toate demersurile făcute, cererea lor, adresată prin Centrala Sindicatelor cultivatorilor de sfeclă, comisiei mixte a zahărului și guvernului, de a se mări prețul sfeclei cât a fost și anul trecut, nu a fost rezolvată favorabil.

Față de această situațiune, s'au ținut în toate regiunile unde se cultivă sfeclă, adunări convocate de către Sindicatele cultivatorilor, în care s'a hotărît că, dacă prețul sfeclei nu va fi mărit, cultivatorii renunță la această cultură în anul curent.

Hotărîrea de mai sus, a fost adusă la cunoștința d-lui ministru al agriculturii, precum și Centralei Sindicatelor cultivatorilor de sfeclă.

Eri dimineață s'a întrunit sub președinția d-lui deputat Mircea Costinescu, Consiliul Central, pentru a stabili atitudinea reprezentanților cultivatorilor în Comisia mixtă a zahărului. Consiliul luând cunoștință de hotărârea cultivatorilor, a împuternicit pe d. președinte Mircea Costinescu să facă în ședința Comisiei mixte a zahărului, convocată pentru astăzi la ministerul de industrie și comerț, o declarație prin care, reprezentanții cultivatorilor, constatând că dela ultima ședință a Comisiei mixte, nu s'a găsit mijlocul de a se satisface cererile cultivatorilor și pentru a li se asigura un preț, remunerator, iu, să-și mențină declarațiunile făcute că se găsesc în imposibilitate de a încheia și semna, în aceste condițiuni convenția care se reglementează cultura pe anul 1937.

Uniunea generală a meseriașilor din România
discută nevoile breslașilor

Marți seara, s'a întrunit Comitetul Central al „Uniunei gen. a meseriașilor din România, la sediul său din Capitală, calea Victoriei nr. 40, sub președinția d-lui *Teodor Ionescu.*

D-nii : Nicu Prisecaru, Gh. Moraru, Mișu S. Teodorescu, Gh. Pușcașu, C. Rădulescu, G. Antonescu-Slatina, Ionel Crețulescu, Andrei Ivanov, G. Popescu-Grand, Manole Mondi, S. Chever, Anton Cetnarovici, Ioan Ionescu, Gh. Pavec și Petre Angheluș au arătat greutățile prin care trece această clasă împovărată de impozite prea apăsătoare, în plus cotele la asigurări sociale, cu intențiunea nejustificată de a se mări, cât timp asiguraților nu li se dă o pensie echitabilă de bătrânețe, tot patronul plătind și săptămâna de boală a salariatului, iar el nu ia ajutor bănesc când se îmbolnăvește.

De remarcat mai sunt și alte multe lipsuri, ce trebuesc urgent îndreptate în bine la această instituție, pentru clasa muncitorească și meșteșugărească ce o susține. Adunarea mai cere urgentarea modificărei legilor de asigurări sociale și cea a cameelor de muncă care nu corespunde în totul nevoilor reale ale acestei clase.

S'a mai stabilit că la reorganizarea uniunii să se creieze în Capitală și în țară cooperative de lucruri, procurarea materiei prime, desfacerea produselor și de credite, încurajate fiind aceste cooperative de institutul național de credit meșteșugăresc ce urmează a lua ființă cât de curând.

Decretul de salarii pe Martie

Prin I. D. R. nr. 986/937, pentru plata salariilor pe luna Martie 1937, lichidări, ordonanțări și plăți s'au deschis credite de lei 937.505.259 salarii, lei 13.000.000 diverse, lei 155.993.512 subvenție Casei de pensii; total general lei 1.106.498.771.

Dacă după satisfacerea nevoilor departamentelor pentru plata salarilor pe luna Martie a. c. vor rezulta plusuri din cotele departamentelor respective, vor fi utilizate și pentru angajări, lichidări, ordonanțări și plăți, reprezentând drepturi de salarii pe lunile anterioare din anul financiar 1936/1937.

Angajările, lichidările și ordonanțările, în limita sumelor repartizate prin acest decret, se vor face dela 10—30 Martie, iar plățile dela 15—30 Martie 1937.

Ridicarea unui bust lui Dumitru Voicu
fost 20 ani primar al comunei Șerban-Vodă

Din inițiativa d-lui VASILE G. PESTER s'a ținut aseară în salonul restaurantului CHILOM din sos. Giurgiului 110 din comuna Șerban-Vodă, o populată întrunire, având drept scop alegerea unui comitet care să colecteze fondurile necesare pentru ridicarea unui bust lui DUMITRU VOICU, fost timp de aproape 20 de ani primar al acestei comune.

Intrunirea a fost deschisă de către d. VASILE G. PESTER, care într'o caldă cuvântare a evocat tot trecutul de muncă și devotament depusă în slujba comunei Șerban-Vodă de către regretatul DUMITRU VOICU, și a evidențiat toată opera ce s'a realizat sub primariatul său.

D-nii D. Paraschiv, D. Cristescu, N. Cojocaru, Ion Ștefănescu, Petre Polena, St. Ioneci și Preotul Gh. Petreanu, au felicitat pe d. Vasile Pester de inițiativa luată, și asigură că vor da tot concursul lor neprecupețit.

După aceasta s'a procedat la alegerea comitetului compus astfel : PREȘEDINȚI DE ONOARE d-nii : Al. G. Donescu, M. Berceanu, Dem Anastasescu, Iordache Minciulescu, Preotul Petranu și C. Farado, PREȘEDINȚI ACTIVI d-nii : Const. Temelie și Ioniță Dinescu, *VICE-PREȘEDINȚI d-nii : Iorgu Stroescu, D. Cristescu, D. Paraschiv, Călărașu, Lăpușneanu, Al. Petrescu și T. Popescu, secretar general d. Vasile G. Pester iar casier d. I. Vrânceanu.*

Au subscris cu acest prilej domnii : Const Temelie lei 10.000 Ioniță Dinescu lei 5.000, Dr. Șoimu Minciulescu lei 5.000, Vasile G. Pester lei 1.000, D. Paraschiv lei 1.000, Ilie Georgescu lei 1.000, Ion Mihăilescu lei 500, I. Vrânceanu lei 500, Ion Stănescu lei 500, I. Ioneci lei 500, Teodor Popescu 500, N. Cojocaru lei 300, Iancu V. Dumtiru lei 500.

Comitetul roagă pe această cale pe toți cari au cunoscut și apreciat pe regretatul DUMITRU VOICU, să-și trimită obolul lor pe adresa casierului d. Vrânceanu la Primăria Șerban-Vodă.

Situațiunea entomologică pe luna Februarie

Situațiunea entomologică întocmită de serviciul plantelor din ministerul agriculturii și domeniilor se prezintă astfel :

Variațiunile de climă din luna Februarie au împiedicat apariția unea normală a diferitelor insecte.

In câteva centre pomicole, în zilele călduroase, larvele speciei Lecanium corni (păduchele țestos al prunilor) au intrat în activitate. Multe din acestea însă, în urma bruscei schimbări de temperatură ce a urmat, au pierit.

Acțiunea de combatere a păduchelui din San José a continuat desfășurarea sa, lucrările executându-se cu foarte multă greutate din cauza acelorași bruște schimbări de climă.

Pentru preîntâmpinarea pagubelor produse de gândacul roșu al rapiței (Entomscelis adonidis Pall.), în toate regiunile în care se cultivă această plantă, s'au trimis instrucțiunile necesare cu privire la măsurile ce trebuesc luate în acest scop.

GOSPODAR?

Cazul școalei speciale de textile
trebuie soluționat

In legătură cu situația tragică ce se creiază elementului românesc prin nebugetarea școalei speciale de textile, despre care noi am scris pe larg în numărul nostru de Duminică, d. deputat LEON SCRIDON a făcut în ședința de ieri noapte a Camerei următoarea comunicare :

D-le președinte, d-lor deputați, am onoarea a întreba pe d. ministru al educației naționale asupra situației școalei speciale de textile depe lângă Școala Politecnică din București, care a luat ființă în scopul de a pregăti specialiști din elementele românești pentru branșa textilă, care se află în proporție de 89% în mâna jidanilor și a străinilor.

Acest scop național n'a putut fi atins din simplul motiv că această școală, atât de importantă din punct de vedere al românizării industriei, nu s'a bucurat de cuvenita solicitudine din partea statului, al cărui sprijin s'a limitat numai în a acorda acestei școli autorizația de funcționare.

Datorită acestei complete desinteresări din partea statului față de rostul unei școli menite să pregătească elementele autohtone pentru industria textilă românească, această școală are astăzi din 224 elevi numai 53 români.

Românii nu pot achita taxele mari școlare necesare plății corpului didactic și întreținerii școalei. Toate memoriile au rămas fără rezultat ,ministerul educației naționale refuzând să înscrie în bugetul ministerului suma de trei milioane lei.

In fața acestei situații, întreb pe d. ministul al educației naționale dacă nu crede d-sa că are imperioasa datorie de a prevedea în bugetul ministerului suma de 3.000.000 lei pentru întreținerea acetsei școli, dând astfel — prin reducerea taxelor școlare — și elementului românesc posibilitatea să pătrundă într'o industrie care se găsește și azi în mâna jidanilor și pașaportarilor.

Ne exprimăm, odată cu elevii români ai școalei speciale de textile, speranța că d. ministru dr. C. Angelescu, înțelege să curme o anomalie care dăunează mult elementului românesc din industria textilă, soluționând favorabil cazul.

DIVERSE

ACORDUL DE PLATI româno-polon, semnat la 10 Februarie 1937, prevede desființarea Societății polono-române de compensații, care dela data de 24 Februarie a. c. a început să lucreze la lichidarea operațiilor anterioare de compensație.

In locul acestei societăți s'a înființat un institut de clearing polono-român pentru lichidarea creanțelor comerciale de tot felul dintre România și Polonia.

Acordul mai prevede modul de funcționare al acestui institut de clearing și formalitățile de îndeplinit în legăturile institutului cu B. N. R.

*

PRIN TRATATIVELE de conciliere ținute între direcția întreprinderei „Prima soc. an. de arderea varului" din Aleșd și Turda și delegați muncitorilor respectivi, sub conducerea Inspectoratului muncii Cluj, s'a aplanat conflictul colectiv de muncă ivit între părți.

S'a încheiat un contract colectiv pe timp de un an, valabil dela 1 Martie 1937 până la 1 Martie 1938.

*

LA MINISTERUL sănătății s'a întrunit comisia chimică farmaceutică.

Au participat d-nii profesor : Lalu, Deleanu, farmaciștii Manolescu, Dumitriu și dr. Petrescu, inspector general farmaceutic.

Comisia a fost prezidată de d. dr. Oct. Pușcariu, directorul general al sănătății.

*

COMISIUNEA pentru combaterea paludismului a ținut ieri ședință la ministerul sănătății sub președinția d-lui dr. I. Costinescu.

La lucrări au luat parte și d-nii prof. dr. Zotta și dr. Cazimir Ionescu.

*

PROECTUL DE LEGE pentru încadrarea impiegaților P. T. T. în gradul de oficianți, a fost trimis consiliului legislativ spre a primi avizul.

*

DIRECȚIUNEA generală c. f. r. a acordat carnete cu 50 la sută reducere celor 16 preoți pensionari ai bisericei unite, precum și celor 153 de văduve și 63 de orfani ai clerului specificat mai sus.

Carnetele se vor elibera numai de inspecția Cluj pe baza livretelor de pensie, sau a certificatelor emise de autoritățile bisericești.

*

DUPA cum se știe, regia comercială a porturilor și a comunicațiilor pe apă a comandat anul trecut la șantierele navale din Copenhaga două vapoare mixte, destinate de a reînoi parcul nostru de vapoare.

O delegație de specialiști va pleca la 20 cor. la Copenhaga pentru recepționarea materialului rin care vor fi construite aceste vapoare.

*

A INTRAT din nou în vigoare tariful direct de mărfuri româno-ungar.

Pentru întocmirea foilor de expediție și a conturilor de predare în legătură cu acest trafic, se vor avea în vedere instrucțiunele date.

*

INCEPAND de astăzi, serviciul maritim român pune în aplicare noul itinerariu al vapoarelor sale.

Itinerariul fixat va fi valabil în tot sezonul de vară.

*

CONSILIUL de administrație al Casei de asigurare București, a aprobat majorarea salariilor medicilor și farmaciștilor cu 25 la sută.

Se vor mări, deasemenea, cu 10 la sută și salariile personalului auxiliar.

Nouile sporuri se vor acorda dela 1 Aprilie a. c.

*

MINISTERUL finanțelor a comunicat eri administrațiilor financiare revocarea ordinului trimis de direcția taxelor de consumație, prin care se dispusese facerea depozitelor de bumbac, fire de bumbac și cafea în vederea perceperii nouilor taxe de consumație.

Aceste depozite se vor face după 1 Aprilie a. c., dată la care urmează a fi date declarațiile de către fabricanți și comercianți.

In acelaș timp ministerul finanțelor anunță, că întrucât nouile taxe se aplică asupra materiilor prime, bumbac și fire de bumbac, cum din eroare s'a prostata și depozitele de țesături de bumbac, cum din eroare s;a procedat de către unele organe fiscale.

Noua asociație a subofițerilor
din Cernavodă

De curând subofițerii pensionari din localitate și împrejurimi au format o filială în str. Istrate 2, pentru susținerea drepturilor prevăzute în lege.

Au ales președinte pe d. Casapu. Intrunindu-se la sediul lor, au discutat istoricul pensionarilor subofițeri și situația lor după războiu. Pe această cale organizația subofițerilor pensionari roagă pe d-nii deputați și senatori ai jud. Constanța pentru a susține în Parlament să li se majoreze pensiile.

Totdeodată, se adresează d-lui ministru al apărării naționale, ca pe lângă celelalte preocupări să studieze și soarta acestor luptători.

Dela Asociația profesorilor secundari

Din partea Asociației profesorilor secundari din România și Asociației generale a învățătorilor din România, primim următoarele :

Luând cunoștință de faptul că în noua lege a învățământului universitar s'a prevăzut un spor de 30% la salariile profesorilor universitari, Asociația generală a profesorilor secundari și Asociația generală a învățătorilor cer ca aceeași măsură să se aplice și corpului didactic, primar și secundar.

Este inadmisibil să se vină cu o sporire de salariu numai la o categorie de membrii ai corpului didactic, iar celelalte, cari, neîndoios, sunt mizerabil salarizate să fie ținute mai departe în aceeași situație ceeace ar constitui cea mai strigătoare nedreptate.

In fața acestui fapt *Consiliile generale ale Asociațiilor noastre sunt convocate în București în zilele de 20 și 21 Martie, în ședință comună* spre a hotări ceea ce este de făcut.

Capitol și Roxy: Frontul invizibil, jurnal și complectare

COLECTURA OFICIALĂ

plătește

LA FIECARE TRAGERE CĂȘTIGURI DE

MILIOANE

PRECUM ȘI NENUMĂRATE CĂȘTIGURI DE

SUTE și ZECI de MII.

Jucați la Loterie prin Colectura Oficială

Tragerea clasei I-a la 15 Martie

La țară lozurile le distribue Colectura Oficiilor rurale P. T. T.

Pepinierele „GROZA"

Războieni, județul Turda,

Oferă pomi roditori, vițe americane, trandafiri din cele mai bune varietăți, Pueți (port-altoi) pentru pomi roditori, eftin garantat și scutit de orice paraziți transmisibili și periculoși. Pepiniera este sub controlul statului și la toate expozițiile horticole a fost premiată cu cele mai mari distincții. TRANDAFIRII BOTEZAȚI DE M S. REGELE CAROL II DINTRE CARE UNUL POARTĂ AUGUSTUL SĂU NUME IAR CEILALȚI DUILIU ZAMFIRESCU ȘI TANDREȚE se vor pune în vânzare în toamna 1938.

Cereți catalog și oferta specială despre pomi și puieți

Pe urmele ludeț

Pericolul sectelor în Ardeal

O interesantă comunicare a d-lui deputat A. Baciu

In ședința de astă noapte a Camerei, d. deputat A. BACIU a făcut următoarea comunicare:

„Atrag atențiunea d-lui ministru al cultelor asupra unei chestiuni căreia nu i se dă cuvenita atențiune, deși devine un pericol real pentru viața noastră de stat și în general pentru ordinea publică: SECTELE RELIGIOASE.

Ele interpretând, intenționat greșit, principiul de toleranță și libertate religioasă a statului nostru, au ajuns până acolo în îndrăsneala lor, încât nu numai că batjocoresc și atacă în ființa ei biserica creștină, dar prin atitudinea subversivă a agenților lor, amenință însăși procesul de consolidare al statului.

PERICOLUL DIN ARDEAL

„In Ardeal, dar mai cu seamă în Banat, în eparhia Aradului, știm cu toții câtă muncă și cât zel a depus regretatul episcop Grigore Comșa și pe care desigur îl va continua și demnul său actual urmaș întru combaterea acestor secte religioase, apoi Inalt Prea Sfințitul Mitropolit dela Sibiu, Prea Sfințitul Episcop dela Cluj, dar toate căpeteniile bisericilor noastre creștine românești din Ardeal, știu că au introdus acțiuni foarte serioase pentru combaterea acestei primejdii. Socotesc, însă, că fără ajutorul statului, acțiunea de combatere nu este suficientă. Și pentru ca să ilustrez întărirea acestor secte este suficient să arăt că atunci când un distins fruntaș al bisericei ortodoxe din Ardeal, dr. Eugen Nicoară, președintele forului din părțile Reghinului, a îndrăsnit ca să ia ofensiva în contra lor, a fost dat pe mâna parchetului. Vă rog să judecați unde au ajuns toate orașele din Ardeal cari în marea lor majoritate sunt minoritare, avem pretutindeni un număr foarte mare de comuniști, avem ori am avut o mulțime de francmasoni și avem pe toți conducătorii sectelor religioase, cari toți laolaltă vă puteți închipui ce forță organizată constitue împotriva năzuințelor noastre de consolidare românească, mai cu seamă atunci când noi românii credincioși legilor vechi strămoșești mai suntem divizați și pe partide, ceeace în sine înseamnă o oarecare slăbire față de această forță a lor organizată".

SA SE IA MASURI

„Este deci de dorit, să se ia cele mai severe măsuri dacă nu pentru stârpirea lor, dar pentru oprirea desvoltării lor. Pentru acea cred că se impun următoarele norme de urmat: mai întâiu cel mai sever control în ce-i privește pe conducătorii acestor secte, ei fiind cu totul fără nici o singură excepție cu desăvârșire străini de limba și legea românească. A se controla din ce bani își cumpără case de întruniri, cum sunt cele din comunele românești din județul Mureș, apoi prin organele administrative locale a se vedea de unde provin mijloacele lor bănești pentru propaganda care o fac pe o scară întinsă și cu tenacitate și prin ce mijloace pătrund ei la sufletul țăranului român.

Evident, fără concursul puterii de stat, aceste secte vor continua să se întărească, iar primejdia pe care ele o comportă cu cât trece timpul va fi cu atât mai anevoios de înlăturat".

Cerem intervenția autorităților pentru stârpirea contrabandiștilor din Bucovina

Indivizi suspecți, criminali și cetățeni frauduloși cari operează ca'n codru

CERNAUȚI, 10.—Intr'un reportaj anterior ne-am ocupat în linii generale de operațiile contrabandiștilor jidani din Bucovina arătând activitatea lor dezastruoasă pe care o desfășoară în dauna Statului păgubit cu sute de milioane anual. Revenim astăzi cu câteva amănunte cari prin natura lor ilustrează desăvârșit cangrena și mocirla orașului nostru transformat de cavalerii bursei negre într'un vast centru de pungășii cari se comit sub ochii alarmați ai opiniei publice.

CINE SUNT CONTRABANDIȘTII DE VALUTĂ?

Ziarul nostru care întotdeauna a dat semnalul de alarmă se găsește și astăzi la postul său de datorie considerându-se mobilizat în slujba unei cauze drepte a cărei existență în Bucovina înseamnă palme de neiertat pe obrajii instituțiilor românești și o sfidare revoltătoare aruncată legilor țării.

Incepem astăzi demascarea principalilor contrabandiști jidani cari prin diabolica lor activitate și prin abilitatea cu care lucrează pozează în cetățeni pașnici și conștiincioși:

1) MENDEL KATZ, decanul contrabandiștilor din Bucovina, care pe lângă această calitate mai întrunește și pe aceia de maestru inițiator al tuturor elementelor noui cari urmează să-și facă debutul în contrabande. Casa acestui bandit a fost pusă anul trecut sub pază polițienească pentru a-i împiedica activitatea;

2) KUGLER MELACH din Orășeni, cumnat cu Mendel Katz are rolul de agent de legătură în România și ajutor al maestrului.

3) HERSCH BIRBAUM din Suzatin (Polonia), contrabandist notoriu care trece granița în România ori când vrea. A fost arestat de poliția Cernăuți. Inspectoratul siguranței a dat ordin polițiilor de frontieră să-l semnaleze ori de câte ori va intra în țară;

4) Unul dintre cei mai periculoși contrabandiști este GARFUNQUEL asupra căruia ne rezervăm un capitol special.

CEREM ARESTAREA ȘI LEGITIMAREA LUI GARFUNQUEL

Situația contrabandistului jidan Garfunquel iese din comun în comparație cu a celorlalți șnapani. Garfunquel este născut în Polonia com. Stecowa, jud. Ignatin. Adevăratul său nume este Fehrenbach. Acest jidan a trecut fraudulos în România în anul 1923 întrucât șederea sa în Polonia devenise imposibilă pentrucă a comis o crimă pentru care a fost pus sub urmărire de autoritățile polone. Pentru a scăpa de pușcăria care-l aștepta, trece în România, unde, spre a i se pierde orice urmă adoptă numele de Garfunquel. Fiind un element precaut spre a se pune și mai bine la adăpost obține pe căi piezișe cetățenia română. Stabilit la noi, reia vechile legături cu un cumnat al său din Polonia și se apucă de cea mai rentabilă meserie: Contrabandist de valută.

Iată deci că existența acestui specimen este un șir întreg de infracțiuni, delicte și crime pentru cari n'a dat încă socoteală în fața legilor.

Cerem arestarea lui Garfunquel; urmând ca în primul număr să revenim cu noui amănunte.

H. Th. Ionescu

Un omagiu eroilor Moța și Marin

Zilele trecute a avut loc în Capitală o serbare a Asociației cofetarilor din România. Asociație care nu numără în rândurile ei decât Români și creștini, fiind prezidată de d. G. Sorescu.

Cu acest prilej s'au expus numeroase lucrări, artistic executate, de diverși membri ai Asociației. Lucrări cari constitue o mândrie pentru munca noastră națională.

„Porunca Vremii" *a primit în dar cu această ocazie o admirabilă lucrare închinată ca omagiu eroilor Moța și Marin. Opera e datorită d-lui N. Bălteanu. O înfățișăm cititorilor „Poruncii" prin alăturata fotografie.*

Felicităm pe d. Bălteanu și ne bucurăm din toată inima că branșa cofetarilor a ajuns și la noi la nivelul artistic atât de frumos.

Corespondența redacției

Toți corespondenții noștri sunt obligați a semna manuscrisele trimise cu numele întreg și nr. carnetului de legitimație.

NICHIFOR SCLAVU - Soroca: Sunteți rugați a ne trimite orice material în legătură cu articolul pe care vi l-am publicat la 12.X. 1936, pentru a ne servi în fața unui eventual proces.

PALATUL JUSTIȚIEI

PROCESUL INCENDIATORILOR. ZIUA IV

La ora 2 fix intră Curtea. Sala este aproape goală. Apărarea lipsește. Câțiva avocați. Nimeni nu se așteaptă la atâta punctualitate. Se fac apelurile. Se intră în desbateri.

Din apărarea un domn avocat revine asupra cererii, tranșate în ziua III-a, de a li se permite să vorbească cu acuzații. D. președinte amintește hotărârea dată și se introduce al doilea acuzat căruia i se va lua interogatoriul.

Al. Kornghitt, de origină rus, —face o adâncă plecăciune — specifică rasei în fața Curții și a juraților.

Intr'o românească destul de stricată începe, sentimental, să declare: *„Țin să spun dela început, solemn și tare, că n'am cunoscut pe nimeni din boxa acuzaților"*. Prima minciună pe care o spune în șirul tuturor celorlalte. Cu voce mieroasă spune că la poliție a fost bătut grozav. Este singurul care o crede.

D. Președinte văzând că se pierde în povestiri inocente pune întrebări. A cunoscut pe Dvoiris de 10 ani. A fost angajat de el în 1930 ca contabil. Afacerile mergeau bine. Criza apare în 1933. Nu a falsificat nimic. Cere ca declarațiile dela instrucție să fie considerate ca neadevărate deoarece a fost silit să le dea. D. președinte, e foarte sever, îi atrage atenția asupra celor spuse ca fiind minciuni. Își revine și spune că numai la poliție a fost forțat. Neagă și ceiace a scris propriu spunând că i-a fost dictat de expert și de *Dvoiris*. D. președinte remarcă faptul că la 6 Ianuarie, când a scris ceeace neagă acum, nu era expert, iar *Dvoiris* nu putea cunoaște datele din memorii cu așa precizie. De altfel d. jude instructor i-a pus să scrie propriu pentru a nu se spune ceva despre silire. Arată apoi că era mișcat de situația precară a lui Dvoiris. Vorbește despre o persoană misterioasă din strada *Principatele Unite* — Jean Bacalu — care i-a propus lui Dvoiris focul.

N'A VAZUT... N'A AUZIT...

Despre incendiu spune că nu știe nimic deși în declarații spune despre 3 oameni din ziua incendiului, unul a plecat și 2 au lucrat în fabrică la punerea focului; Dvoiris era nervos și a spus celor 2 să plece dar unul a închis ușa pedinlăuntru. Apoi la ora 10 „au dispărut în ceață". *Fantome necunoscute. Spune atâtea minciuni — neagă chiar că a fost după ora 5 la fabrică în seara incendiului — ceea ce face pe d. președinte să spună că nu mai insistă asupra interogatoriului acestui acuzat* „prefăcut".

D. Melinti *spune că au fost bătuți la Poliție.*

D. președinte întreabă: dar la instrucție? *Apărarea tace.*

D. președinte: „Nu v'a impresionat pe nimeni minciuna acestui acuzat"?

Apărarea protestează.

D. președinte suspendă ședința pentru a evita discuțiile.

ACUZATUL MINTE MEREU

Curtea reintră după o jumătate de oră și se pronunță asupra unei cereri introdusă de maestrul *Valjan* în privința tratamentului acuzaților arătând, pentru a treia oară — că, contactul cu acuzații se ia în restul timpului liber.

D. președinte pune în vedere apărării să aibă mai multă diferență față de Curte. Se introduce iar *Kornghitt* care salută cu entuziasm scăzut. Este întrebat de d. procuror general.

Acuzatul menține declarația că n'a fost în ziua incendiului decât până la ora 5. Nu-și dă nici o părere asupra incendiului. Poate că a fost chiar scurt circuit. N'a văzut băsicile.

REGISTRUL AUXILIAR

D. procuror general, în continuare, arată acuzatului cinci file dintr'un registru vizat de tribunal care au fost găsite rupte la un prieten al acuzatului Coretzki, *care și el le dăduse altuia în ziua incendiului. Acuzatul le recunoaște, spune că era un registru* „auxiliar" *de acasă, file pe care le-a transcris* „pe curat" *un ginere al lui pentru 2000 lei, copiate fidel deși se dovedește diferența dintre ele.*

D. judecător Lazăr *întreabă de ce nu i-a luat soba?* — Koretzi, *imediat după incendiu, le-a* „pasat" *altuia pentru a-i face... un pustiu de bine.*

D. procuror general îl întreabă asupra unui carnet strict personal în care acuzatul a spus că's poezii dar în care sunt trecute note de plăți fapt care face pe d. av. Teodoreanu *să spună că e* „proză". *Acuzatul se încurcă.*

CAND SE INTALNESC MINCIUNILE

Se trece la confruntarea cu Dvoiris care contrazice toate afirmațiile lui *Kornglütt* care a stat la fabrică până târziu și n'a fost influențat la facerea bilanțului de *Dvoiris*.

Se pun întrebări spre a se preciza dacă *Mendel* era interesat la *Gordiana* și se răspunde afirmativ.

Kornghitt spune că a fost maltratat până și de... expert.

Interogatoriul lui *Kornghitt* se termină lăsând impresia că s'a audiat un mare mincinos.

Se introduce unul dintre cei trei Bacali Moritz frați cu *Bubi Bacalu* care este cumnat cu *Jean*. Nu cunoaște pe nimeni din boxă decât pe rude. Nu știe nimic. La instrucție a fost bătut.

Intră și *Bubi-Veniamin Bacalu*. Se ocupă cu fructăria. Nu cunoaște pe prietenul *Leibovici*. A fost ridicat la 22 Decembrie de comisarul *Aurel Popescu* și a fost bătut două zile în șir *De ce n'ai reclamat?* Intreabă d. președinte. Răspuns logic (?): *„N'am avut cui"*. La cabinet și-a menținut declarația pentru că... era amenințat de Camerier.

D. președinte, văzând insistența lor de a arăta că au fost bătuți la poliție pune să se dreseze câte un proces-verbal pentru fiecare dintre cei 3 acuzați de azi în sensul declarațiilor lor că au fost bătuți și să se înainteze parchetului pentru a se face cercetări și a se termina odată cu aceste obrăznicii.

Incep negațiile. Nu cunoaște pe Haimovici, deși a fost recunoscut de acesta că a fost la Arad de unde a cumpărat 300 băsici sub numele de *Segălescu*. Nu recunoaște că a cumpărat benzină deși a fost recunoscut de vânzători. Nu-și amintește despre lăzi nimic.

Se mai precizează unele chestiuni și se suspendă ședința la ora 7½.

Grație însă vigilenței Curții ei nu scapă cu minciunile că din ele se nasc adevărul pe care Jurații îl vor confirma.

I. I. S.

Informațiuni

ASEARA, a început în comisiile Camerei discuția proectului de lege pentru prelungirea stărilor excepționale și a cenzurei.

❖ **IN PREZENȚA d-lui dr. I. Costinescu, ministrul sănătății, s'a făcut, eri, inaugurarea cantinei școlare a școalelor de fete și băeți No. 38, din cartierul Grozăvești.**

❖ Cercul profesorilor dn București, organizează o serată artistică și dansantă pentru Sâmbătă, 13 Martie a. c., orele 9 seara, la sediul său (str. Elie Radu 6). D-nele și d-nii profesori din Capitală sunt invitați să ia parte împreună cu familiile.

❖ *SOCIETATEA inginerilor diplomați universitari — în adunarea generală extraordinară din 4 Martie a. c. — a primit demisia cerută de d. inginer dr. ION ȘERBAN POPA, dela președinția societății, și a ales în unanimitate ca președinte pe anul în curs, pe d. inginer DUMITRU I. MIHAESCU.*

❖ MAINE Vineri, 12 crt., ora 4 d. a., bunii credincioși, vor lua parte la rugăciunea comună a privigherii, în biserica Sf. Apostoli. Va predica pr. prof. Econ. Gh. Comana".

❖ **ASTA SEARA are loc în Saloanele Cercului Militar, sub Inaltul Patronaj al M. S. REGELE CAROL II, selectul bal anual al Școalei Politechnice, organizat de Federația Soc. Elevilor Ingineri.**

❖ COMITETUL de conducere al Sfatului Negustoresc Central, organizează pentru Miercuri 24 Martie a. c. ora 9 seara, un festival artistic și literar, urmat de dans, care va avea loc în saloanele acestei asociații din calea Victoriei 29 etaj II. Invitațiile se pot procura dela biroul Sfatului Negustoresc Central, calea Victoriei 29 etaj II.

❖ *D. C. Boroș, membru în consiliul de administrație al regiei c. f. r., a fost delegat ca membru în comisiunea de aprovizionare c.f.r.*

❖ **Confratele nostru d. ARISTIDE GHERGHITESCU, a avut nemărginita durere de a pierde pe mama sa.**

Transmitem îndureratului confrate condoleanțele noastre.

❖ Eri, în comisia mixtă a zahărului depe lângă ministerul de industrie și comerț, reprezentantul cultivatorilor de sfeclă, a cerut definitivarea prețului sfeclei pentru anul în curs, putând astfel păși la facerea contractelor.

❖ Uniunea „Arta și Istoria Națională", va ține ședință Vineri, 12 Martie, orele 6 seara în sala palatului Liga Culturală, str. Schitu Măgureanu, 1.

D. profesor — inginer P. Panaitescu va ține o conferință despre: Dunărea și poporul din Dacia.

D. Mihăescu Nigrim, va expune: Pagini din viața de pictor a colonelului Mogoș.

Intrarea liberă.

❖ Din inițiativa d-lui Vasile G. Pester s'a hotărât ridicarea unui bust lui Dumitru Voicu, fost primar al comunei Șerban Vodă.

❖ *VINERI 12 Martie 1937, orele 9 seara, în amfiteatrul mare al spitalului Colțea d. dr. CONSTANTINESCU-CAPAC va conferența în ciclul de conferințe al Asociației internilor și foștilor interni de spitale despre:* „Tachicardiile prin fluterauriculare.

❖ VINERI 12 Martie crt., avântenii din Capitală, se întrunesc în obișnuita ședință săptămânală, la sediul Asociației de educație și cultură națională „AVANTUL" din str. Bărăției nr. 31.

Cu această ocazie, va vorbi d. av. GH. G. ATANASIU, despre: *„Lupta pentru limba românească"*.

❖ CERCUL studențesc Prahovean forul reprezentativ și de conducere al întregei studențimi prahovene, organizează în ziua de 20 Martie un BAL, în saloanele Cercului Militar din Ploești.

❖ **ABONAȚII noștri, cărora le expiră abonamentul la 15 Martie 1937 sunt rugați a trimite costul din vreme spre a li se putea trimite ziarul în continuare. Pe cuponul mandatului trebue lipită eticheta abonamentului expirat.**

Prețul abonamentului la ziarul „PORUNCA VREMII" este
Lei: 800 pentru orașe
„ 600 „ sate
Se primesc și abonamente pe 6 și 3 luni.

*

SE PUNE în vedere d-lor pensionari aparținând Administrației Financiare sect. IV Verde, cari au încasat restanțe din bonuri și diferențe de pensii pe exercițiile 1934/35, 1935/36, 1936 37 și inclusiv luna Ianuarie 1937, să se prezinte de urgență la Administrație Biroul pensiilor pentru a li se achita drepturile cuvenite.

*

REGIA P. C. A. studiază posibilitățile construirii unui doc plutitor la Constanța.

O circulară a ministerului educației naționale

în legătură cu purtarea elevilor de curs secundar

Ministerul educației naționale a trimes o circulară revizoratelor școlare prin care le cere să pună în vedere tuturor directorilor de școli primare și învățătorilor să controleze purtarea în vacanțe a elevilor de curs secundar domiciliați în comune rurale și să raporteze școalelor unde acești elevi urmează cursurile toate abaterile ce le-ar constata.

Vor comunica școlilor respective dacă elevii iau parte la adunări politice sau cu caracter politic, dacă fumează, dacă frecventează localuri nepermise, dacă provoacă scandaluri, dacă respectă pe cei bătrâni și dacă comit și alte infracțiuni la ordinea și liniștea publică.

Examenul de definitivat

pentru învățătorii detașați

Ministerul educației naționale a dispus ca învățătorii detașați, să dea examenul de definitivat la comisiunile ce se vor forma în județele în care funcționează ca detașați și nu la comisiunile din județele unde sunt titulari.

In acest sens învățătorii din această categorie vor încunoștința din vreme revizoratul din județul unde sunt titulari la ce comisiune au fost înscriși pentru depunerea examenului de definitivat, spre a se putea astfel ține în evidență situația lor.

FORUM și OMNIA | **Dormitorul fetelor și Spaniolita** | **Bestia umană și Nitchevo**

SFATUL DOCTORULUI

„Nu vă descurajați, a spus Doctorul către clientul său, toate indispozițiile urinare vor fi repede calmate: arsurile vor dispare, urina va redeveni limpede și normală și veți uita pe rezistentul și perfidul gonococ, luând acel excelent remediu

PAGÉOL

care vindecă blenoragia, cistita, oprește scurgerile, înmlădiază prostata și evită orice complicațiune.

LA FARMACII ȘI DROGUERII

URGENT!

Ultimele zile înainte de TRAGEREA CLASEI 1-a, LOTERIA 13-a

Unde vă îndreaptă norocul?

LA DACIA

marea colectură națională, care a plătit CELE MAI MULTE MILIOANE jucătorilor săi.

Intrați la DACIA chiar azi și cumpărați lozuri. NOROCUL VĂ INDEAMNĂ!

FUMATORI, UMPLEȚI BRICHETA CU COMBUSTIBILUL IOZAN

PARFUMAT, PRACTIC, DE VÂNZARE LA DEBITE C.A.M. DEPOZITUL ÎN SEC. Voivod Mihai 3. BANEASA

2 LEI O FIOLĂ

TOATĂ ȚARA ROMÂNEASCĂ preferă tot colectura GHEORGHE STĂNOIU

SUCURSALE ORAȘELE PROVINCIE ȘI TOATE CARTIERELE CAPITALEI

Care face Milionari la Toate Clasele

LIPSCANI 83-85 (PIAȚA SF. GHEORGHE)

1/1 lei 800 - 1/2 400 - 1/4 200

SUCURSALE ORAȘELE PROVINCIE ȘI TOATE CARTIERELE CAPITALEI

Provincie mandat (cec) postal sau rambur

ULTIMA ORA

Activitatea politică și parlamentară a guvernului

—Ultimele legiuiri. Când se vor închide Corpurile Legiuitoare. Legea trusturilor și cartelurilor și aceia a aplicării proporționalității în întreprinderi.—

Dela o vreme nici un eveniment politic nu se mai întâmplă în România. Cititorii vor fi observat acest lucru urmărind ziarele cari din lipsă de evenimente, aproape că nici nu mai au reportagii politice. Mai ales ziarele naționaliste cari până acum aveau întotdeauna câte ceva de obiectat.

De altfel cititorii vor fi observat ei înșiși că ne găsim într'un sezon politic mort. Legile și unele evenimente ce fac obiectul discuțiilor în Parlamentul țării, sunt cu desăvârșire lipsite de orice interes politic, iar viața politică în general se găsește într'o fază de totală amorțire.

Fapt este că totul merge cum nu se poate mai bine și spre satisfacția generală a țării. Incât în aceste condițiuni, noi gazetarii ne găsim într'o situație cum nu se poate mai tragică. Ne așezăm în fața coalei de hârtie albă și ne gândim zadarnic despre ce să mai scrim. Nu mai avem despre ce să scrim ! De s'ar închide mai curând Parlamentul ca să nu mai scrim de loc ! Reportajul politic în România este pe cale de a se desființa din lipsă de evenimente. Veți vedea, că așa se va întâmpla !

INCHIDEREA PARLAMENTULUI

Și aceasta nu peste prea multă vreme. Parlamentul este în ultimele zile foarte activ fiindcă guvernul intenționează să-l închidă, dacă nu odată cu expirarea sesiunei, adică la 15 Martie, în orice caz înainte de 1 Aprilie.

Se vor vota o parte din legile în curs de discuție, bugetul, legea măsurilor excepționale și o lege a deplinelor puteri pentru guvern pe timpul vacanței parlamentare. Legea aceasta va da drept guvernului să ia orice măsuri pe baza decretelor legi, în orice materie. Și odată cu aceasta Parlamentul va lua vacanță.

LEGEA TRUSTURILOR ȘI A PROTECȚIEI MUNCII ROMANEȘTI

In ceeace privește legea trusturilor și cartelurilor și aceia a aplicării proporționalității în întreprinderi, pe cari guvernul le-a anunțat, vor fi realizate pe cale de decrete legi. Aceasta fiindcă pe deoparte aducerea lor în Parlament ar comporta lungi și pasionate discuțiuni, ceiace ar necesita o prelungire a actualei sesiuni parlamen-

tare, dincolo de 1 Aprilie și apoi fiindcă între punctul de vedere al d-lui Valer Pop, ministrul de industrie și acela al unei părți din partidul liberal, s'au ivit serioase divergențe.

Se pare că ministrul de industrie dorește ca legile acestea să fie cât mai complete în ceeace privește aplicarea principiului dela care pornește necesitatea lor, voind să satisfacă în acest fel cât mai desăvârșit, interesele generale românești. Această atitudine a d-lui Valer Pop întâlnește însă rezistența unei părți din partidul liberal și se pare că și pe aceia a conducerii partidului. Incât redactarea definitivă a acestor legi comportă încă o serie de discuțiuni și de tratative în sânul partidului pentru a se putea ajunge la o soluție care să satisfacă cele două puncte de vedere ce au venit în conflict.

P. B.

Noul președinte al guvernului finlandez

Helsinski, 11 (Rador). — Președintele republicii finlandeze a însărcinat pe d. Ak. Vajander, profesor universitar, cu formarea noului cabinet.

Gravă ciocnire între jandarmi și greviști

Paris, 11. (Rador). — O telegramă din Constantine (Algeria) anunță că ieri după amiază s'au produs incidente la intrarea în mina Kouif, din apropiere de frontiera spre Tunisia.

Un grup de greviști indigeni au încercat să oprească un tren cu minereu, păzit de jandarmi. Ei au atacat pe paznicii trenului cu pietre și ciomege.

Greviștii au putut fi respinși. De pe teren au fost ridicați șase răniți, printre cari și doi jandarmi.

In Franța s'a reformat statutul electoral

Paris, 11 (Rador). — Comisiunea electorală a Camerei a adoptat, după lungi desbateri, proectul Barthelemy, privitor la reforma statutului electoral.

Proectul tinde la înlocuirea actualului statut electoral prin regimul reprezentării proporționale. Toate departamentele (în afară de Paris), cu cel puțin 250.000 locuitori vor alcătui câte o circumscripție electorală. Coeficientul electoral este de 16.000 alegători de fiecare mandat de deputat.

„Galeriile Lafayette" în discuția Camerei

— Energicul protest ridicat de d. deputat Adam Ionescu. —

D. deputat ADAM IONESCU, membru al „FRONTULUI ROMANESC", a făcut următoarea comunicare în ședința de astă noapte a Camerei:

„La „Galeriile Lafayette", întreprinderea de speculă a doi jidani: SCHWARTZ și SCHARAGA, cari sunt azi oameni de sute de milioane, deși acum două zeci de ani nu erau decât vânzători de cărți poștale, s'a petrecut o gravă nenorocire: COPILUL MEDICULUI MAIOR DUMITRU ILIE, A FOST DECAPITAT DE ASCENSOR.

„Vina celor doi patroni jidani este evidentă. Nicăeri în lume, nu este admis ca spațiul pe unde circulă ascensoarele să nu fie, dejur împrejur, apărate cu plase de sârmă sau cu zid, în așa fel, ca să nu fie prins, nu capul, dar un deget al cuiva din public.

„Dar la vina celor doi patroni ai magazinului „LAFAYETTE" se adaugă o agravantă: cei doi negustori ovrei au făcut, vreme de o săptămână, în gazete, o deșănțată reclamă spunând că vând obiecte pentru copii la prețuri DERIZORII, însă NUMAI pentru câteva zile. Consecința a fost o MARE AGLOMERAȚIE de mame și de copii la „GALERIILE LAFAYETTE", aglomerație față de care nu s'a luat de patronii magazinului — PREOCUPAȚI NUMAI DE SPECULA LOR — nici o măsură de precauțiune și de apărare a vieții publicului, ajun-

D. deputat ADAM IONESCU

gându-se, astfel, la nenorocirea de Sâmbătă seara.

„Opinia publică așteaptă măsuri severe de sancționare. Cu regret am luat act, că NU S'A LANSAT NICI UN MANDAT DE ARESTARE și mai mult chiar: nici magazinul n'a fost închis, cel puțin pentru a se face imediat lucrările de proteguire a vieții cetățenilor, îngrădindu-se cu sârmă, ascensorul. Din contră, în loc de sancțiuni, ni se aduce la cunoștință că personalul jidănesc al magazinului „LAFAYETTE", a fost obraznic cu biata mamă a copilului decapitat, bruscând-o, amenințând-o și strigându-i, când leșinase pe trupul neînsuflețit al copilului său omorât: „TERMINA CUCOANA CU TEATRUL! NU NE FACE ATATA SCANDAL ACI!"

„Intreb pe d-nii miniștri de justiție și de interne, ce măsuri s'au luat pentru sancționarea acestei nenorociri.

„De răspunsul pe care îl voiu primi, depinde dacă voiu transforma această comunicare în interpelare, aducând o serie de informații și documentări penibile, la cunoștința țării".

Biruința d-lui A. C. Cuza

In ședința de eri a Senatului a venit în discuție proectul de lege pentru înființarea institutului național de credit al meseriașilor, întocmit de ministerul muncii.

D. A. C. Cuza, președintele suprem al partidului național-creștin, a propus, la articolul opt, care este următorul: „Numai meseriașii români se vor folosi de creditele acordate de institut", amendamentul acesta: „NUMAI MESERIAȘII ROMÂNI DE ORIGINA ETNICĂ SE VOR BUCURA DE CREDIT".

Propunerea d-lui A. C. Cuza a fost călduros susținută de o parte din majoritate, dar cel mai cald apărător al amendamentului a fost d. profesor Nicolae Iorga. In special d N. Iorga s'a ocupat de pretențiile minorităților cari cer acuma toate drepturile și chiar privilegii, când se știe ce-au pătimit românii sub apăsările străine.

Un oarecare senator care se numește Binder, minoritar, a combătut amendamentul d-lui A. C. Cuza. făcând apel la prevederile Constituției.

A urmat în Senat o dramatică desbatere în jurul acestui amendament. A fost puțin ca propunerea d-lui A. C. Cuza să fie primită. Cu acest prilej s'a văzut că sunt în Senat numeroși oameni cari-și dau seama de dreptatea ideilor susținute de d. A. C. Cuza. L-am văzut pe d. I. Nistor, ministrul muncii, combătând pe d. A. C. Cuza, în fața unei majorități ostile, vânât înaintea unor urne cari erau gata să-l răstoarne de pe fotoliu. Dar și de data aceasta a intervenit cunoscuta disciplină de partid. Amendamentul a fost respins. D. Nistor a fost salvat. Cu câtă ușurință însă! Au votat pentru respingerea amendamentului 64 senatori, iar pentru primirea lui

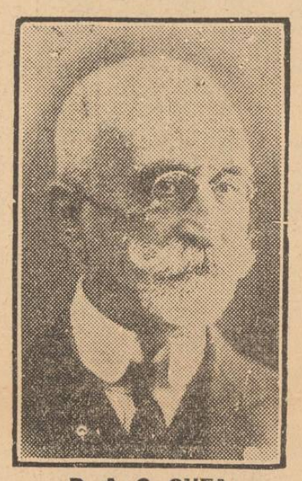

D. A. C. CUZA

31. Ceeace înseamnă că majoritari numeroși s'au raliat punctului de vedere susținut de d. A. C. Cuza.

Guvernul liberal a fost pus eri într'o penibilă situație, din care s'a văzut că naționalismul său nu e decât un sinistru bluff.

D. Dinu Brătianu interzice liberalilor portul cămășilor colorate

Ieri după amiază d. Dinu Brătianu a trimis o circulară șefilor de organizații liberale din țară.

Printre altele, d-sa spune că membrii partidului liberal nu au voe să poarte cămăși colorate, deoarece s'ar creia confuzii între purtătorii de uniforme diferite.

D. Dinu Brătianu insistă, apoi, asupra tineretului, cerând să i se facă o educație politică serioasă prin cuvântări, conferințe și răspândire de broșuri.

Este evident, că circulara șefului partidului liberal vizează, în special, organizația de Prahova, a d-lui Bejan, care a adoptat portul cămășilor galbene.

Vor reacționa, oare, hașiștii sau se vor supune hotărîrii d-lui Dinu Brătianu ?

Spulberarea unei calomnii împotriva României

— Un răspuns în Camera Comunelor al subsecretarului de stat dela externe. —

Londra, 11. (Radio-Oriente). — *Sir Robert Gover, deputat maghiarofil, a întrebat în Camera Comunelor pe ministrul de externe, dacă nu crede că este cazul să facă declarații asupra „teroarei" care s'ar fi dezlănțuit împotriva minorității maghiare din România, ale cărei drepturi sunt garantate prin tratatele minorităților, la care a aderat și Anglia.*

Lordul Cranborne, subsecretar de stat la externe, a răspuns imediat, precizând că interpelatorul se referă la un articol, apărut la 2 Noembrie, trecut, într'un ziar din provincie, ziar fără nici o importanță.

„Nu avem — a declarat subsecretarul de stat — nici un motiv să credem că autorul articolului nu și-a exprimat decât părerea proprie. Dar tot așa n'avem nici un motiv să credem că minoritatea maghiară din Transilvania este amenințată. Guvernul englez n'are nici o cunoștință despre pretinse terori împotriva minorității maghiare.

Ce e cu demisia d-lui Mihalache

Șeful partidului național-țărănesc a anunțat că ține demisia sa la dispoziția congresului partidului

De două zile circulă tot mai persistent svonul că d. Ion Mihalache a demisionat dela șefia partidului național-țărănesc.

Eri d. Mihalache a desmințit svonul în oficiosul partidului și prin ziarele afiliate. Cu toate acestea svonul n'a încetat să circule.

Nu mai este pentru nimeni un secret că partidul național-țărănesc se găsește într'o fază de descompunere. Incât că a demisionat sau nu d. Ion Mihalache dela șefia lui, nu înseamnă mare lucru. Aceasta pentru simplul motiv că se pregătesc lucruri mult mai grave. Și anume ruptura definitivă între cele două tabere ce se luptă de atâta vreme.

In ceiace privește demisia d-lui Ion Mihalache, din informațiile pe cari le-am culese noi, faptul nu s'a produs încă decât într'o formă de declarație anticipată. Anume, d. Ion Mihalache a anunțat încă din ziua când, s'a ținut ședința așa zisei delegații permanente, că d-sa ține la dispoziția congresului partidului demisia d-sale. Aceasta pentru a înlesni o liberă hotărire a congresului.

Cum de câteva zile, o parte din fruntașii partidului, în frunte cu d. dr. N. Lupu, au luat atitudine pentru ca acest congres să nu mai aibă loc, d. Ion Mihalache enervat, a anunțat că dacă nu se cade de acord și dacă și congresul va fi amânat, d-sa va convoca acest congres pentru rezolvarea demisiei d-sale.

In acest stadiu se găsesc frământările din partid, în momentul de față. Astăzi se va profita de prezența d-lui Maniu în București pentru a se găsi o soluție mijlocie conflictului care devine din ce în ce mai acut.

D. Maniu este pentru convocarea congresului și rezolvarea tuturor disensiunilor printr'o decizie a acestuia.

Discuțiunile sunt încă în curs.

D. Chamberlain atacat violent în Parlamentul englez

Londra, 11. (Rador). — Sir Archibald Sinclair, șeful liberalilor din opoziție, a ținut ieri un discurs la Londra, atacând cu asprime pe d. Neville Chamberlain, ministrul de Finanțe.

El a declarat între altele: „Politica economică „imperialistă" a d-lui Chamberlaim închide calea spre pace".

Oratorul a condamnat acordurile dela Ottawa și a afirmat că „nu poate exista o mai rea politică imperialistă decât aceia de a renunța la principiul porților deschise în colonii. Aceasta este o provocare împotriva puterilor lipsite de colonii. Dacă se vrea micșorarea primejdiei de război, trebuie să se renunțe la politica economică imperialistă dela Ottawa.

In America se urmărește stârpirea periculoasei organizații secrete „Legiunea Neagră"

Detroit, 11 (Rador). — Justiția americană cooperează cu poliția pentru stârpirea periculoasei organizații secrete „Legiunea Neagră", a cărei activitate criminală a pus pe gânduri autoritățile.

Ieri au fost condamnați la câte 5 ani închisoare șapte membri ai „Legiunii Negre", acuzați că au organizat un complot pentru uciderea ziaristului Kingsley, unul dintre cei mai înverșunați dușmani ai „Legiunii", care a denunțat nu de mult în presă misterele acestei organizații secrete.

Printre cei condamnați se găsește și „generalul" Arthur Lupp, comandantul „Legiunii Negre".

Justiția a respins insinuările internațional-țărăniștilor dela Bacău

Bacău, 11 Martie. — Tribunalul Bacău, compus din primul președinte d. AGAPIE și judecător PALOȘANU, a judecat în ziua de 9 Martie recursul introdus de internațional-țărăniști, împotriva validării alegerilor municipale de la Bacău. Recurs prin care țărăniștii insinuau că populația jidănească a fost bruscată și împiedicată dela vot, de către... „huliganii" național-creștini.

Pronunțarea tribunalului a fost fixată pentru ieri.

Intr'adevăr, tribunalul s'a pronunțat ieri, dând deplină satisfacție opiniei publice românești, care aștepta cu nerăbdare hotărîrea justiției.

Tribunalul A RESPINS recursul internațional-țărăniștilor, validând definitiv alegerile municipale dela Bacău.

Triumful dreptei naționaliste este astfel consacrat de cmfwe țării. Cei șase național-creștini cari au intrat în consiliul municipal sunt d-nii : deputat G. Urziceanu, maior Ion Pamfil, avocat, Grigore Micu, vice-președintele Asociației subofițerilor, Ion Alistar, muncitor, Cezar Chirilă, comerciant și Dumitru Barzaghideanu, pensionar.

In tot orașul este mare entuziasm. Aseară au avut loc numeroase și pașnice manifestații de simpatie pentru național-creștini.

Toată lumea se întreabă însă : cum rămâne cu sancțiunile aplicate pentru așa zisele dezordini, când justiția afirmă din contră că alegerile au decurs în cea mai perfectă ordine ?

D. Cancicoff a desmințit

In ședința de Marți a Camerei d. prof. Gh. Brătianu a arătat, că în ziarul „LE TEMPS" din 3 Martie, a apărut o informație în care se spunea că d. CANCICOFF cu prilejul vizitei la Paris se va duce la d. Delbos, ministru de externe francez, și „îl va pune în curent cu evenimentele politice din țara lui și anume cu măsurile energice pe cari noul guvern este hotărît să le ia contra extremiștilor de dreapta și a agenților străini cari operează în regat".

D. Gh. Brătianu și-a exprimat dorința ca această știre să fie desmințită, pentrucă dacă e adevărată, constituie o pălmuire a demnității noastre naționale.

In adevăr, ieri d. CANCICOFF a negat că ar fi comunicat ceva sau că i s'ar fi cerut să facă anumite comunicări.

ȘTIRI ȘI POLEMICI

Dela Palatul Regal

COMUNICAT Nr. 6

Mareșalatul Curții Regale face cunoscut următoarele :

In ziua de 10 Martie 1937 MAJESTATEA SA REGELE a primit în audiență de lucru pe d-nii : Gh. Tătărăscu, președintele Consiliului de miniștri și ministru de Interne și ing. Radu Irimescu, ministrul Aerului și al Marinei.

La dejun M. SA REGELE a avut invitați pe următorii ofițeri din Regimentul 4 Roșiori „REGINA MARIA" pe domnii: Colonel A. Racoviță, comandantul regimentului ; Lt.-Col. Emil Vasilescu, ajutorul comandantului ; Maior Marcel Olteanu, Căpitan N. Gotcu, Sub.-Lt. N. Argeșeanu.

După amiază M. S. REGELE a primit în audiență pe d. general de Divizie I. Sichitiu, Șeful Marelui Stat Major.

*

M. S. REGELE CAROL AL II-lea a primit invitație de participare la marile serbări ale încoronării Suveranilor Angliei, care vor avea loc la 12 Aprilie crt.

*

D. IULIU MANIU a sosit azi în Capitală. D-sa va lua cuvântul în Cameră la proectul de lege pentru prelungirea stării de asediu.

*

ESTE VORBA ca în primele zile ale lunii Aprilie să aibă loc noui manifestări de solidaritate între cele trei state ale Micii Înțelegeri.

Aceste manifestări se vor face cu prilejul călătoriei d-lui Eduard Beneș spre Belgrad.

*

CONVOCAREA consiliului superior al magistraturei se face pentru finele lunei Martie,

*

IN CURSUL săptămânii viitoare, echipe de ingineri români și iugoslavi încep sondagiile pe cele două maluri ale Dunării — în dreptul orașului Severin — pentru fixarea pilonilor podului de peste Dunăre.

*

UN OARECARE G. HOGEA, a îndrăsnit eri să behăie câteva cuvinte sforbe, într'o polemică pe care ar fi voit s'o aibă cu d. Octavian Goga, în legătură cu revizuirea cetățeniilor dubioase. Individul a primit pe loc o drastică lecție pentru idioata sa cutezanță. D. Octavian Goga i-a dat un răspuns care, cu siguranță, i-a tăiat pofta de a mai căsca gura atunci când e atât de prost.

Dar cine este acest G. Hogea? Un latifundiar al Dobrogei, un priceput profitor al situațiilor confuze din Cadrilater. E destul să spunem că acest domn posedă, după cum ni se aduce la cunoștință, peste două sute hectare de pământ, luate nu se știe încă prin ce nedescurcate complicități. Dar rușinea este alta. D. G. Hogea pretinde că este invalid de război. Credem însă că această calitate, tocmai aceasta, i-ar fi putut interzice gafa de eri, când s'a ridicat împotriva revizuirii cetățeniilor căpătate prin fraude.

*

In ciclul de conferințe „Celebrități de eri și de azi" organizat de revista marilor biografii, d. general G. DABIJA va conferența Duminecă, 14 Martie, orele 11 dimineața în sala Dalles din b-dul Brătianu No. 18, vorbind despre : MAREȘALUL AVERESCU. OSTAȘ (cu proecțiuni).

*

LEGEA pentru organizarea ministerului cultelor și artelor a fost promulgată ieri.

*

M. S. REGELE CAROL AL II-lea a primit azi dim. în audiență pe d. GH TATARASCU, președintele consiliului de miniștri.

*

AZI, după amiază, va începe la Cameră discuția generală a proectului de buget al statului.

Toate interpelările cari trebuiau să se desvolte azi au fost amânate.

*

In ședința de azi noapte a Camerei, d. deputat A. BACIU, a protestat vehement împotriva desmățului sectant, care ne sapă Biserica ortodoxă ardeleană, cerând grabnice măsuri, mai ales contra predicatorilor sectanți. Aceștia — se știe — nu sunt în fond, decât agitatori înfeodați ai lojilor francmasone ungurești.

Credeți că d. Victor Iamandi nu știe asta? (fiindcă el știe tot...).

Și tocmai pentru dragostea de românii din Ardeal (știți chestia cu orașele... ungurești?!) ministrul cultelor nu vrea să treacă în opoziție.

*

D. I. NISTOR, ministrul muncii, a avut eri, în Senat, prilejul să dovedească sentimentele sale românești. D. I. Nistor a lăsat să-i treacă pe sub nas această ocazie unică. D-sa a refuzat să accepte amendamentul propus de d. A. C. Cuza, prin care se cerea să introducă în proectul de lege prezentat și de care ne ocupăm în latâ parte, principiul etnicului. Sunt momente definitive, care nu se mai întorc niciodată. Noi însemnăm aici, pentru istoricul de mâine, această abdicare a unui ministru al țării, în conflict cu idealurile națiunii dominante.

*

O DELEGAȚIE a Camerei de comerț, în frunte cu d. PENESCU KERTSCH, a prezentat d-lui ministru de finanțe un memoriu cu privire la noile taxe de consumație la bumbac.

Camera de comerț a cerut prin acest memoriu ca inventarierea stocurilor actuale de bumbac, să se facă după 1 Aprilie, acordându-se comercianților și industriașilor o cotă din cele cinci milioane kilograme bumbac țărănesc, fără taxă.

*

Comitetul pentru ridicarea unei statui lui Nicolae Filipescu, s'a întrunit eri 10 Martie 1937, dimineața, în sala bibilotecii Senatului, sub președinția d-lui Al. Lapedatu, președintele Senatului,

La discuțiune au mai luat parte d-nii: G. Mironescu, C. Xeni, C. Alimănești anu, G-ral Gârleșteanu, T. Pizani, R. Georoceanu, N. Miclescu, și Raul Crăciun.

Comitetul a rugat pe d. C. Xeni, să alcătuiască proectul unui concurs restrâns printre sculptorii români pentru ridicarea statuei.

Comitetul a examinat deasemeni și posibilitățile financiare, urmând a se întruni în continuarea discuției acestei chesttiuni, Miercurea viitoare, tot la Senat.

*

AZI dimineață d. V. GH. BARCA a avut o întrevedere cu d. Al. Donescu, primarul general al Capitalei, în legătură cu completarea consiliilor comunale din București.

*

IN ȘEDINȚA de noapte, Camera a votat proiectul de lege pentru organizarea judecătorească și bugetul Adunării Deputaților, în sumă de 89 milioane lei.

*

D. ZAHARIA BOILA atacă vehement în „ROMANIA NOUA", ziarul d-lui Iuliu Maniu, dela Cluj, pe d. A. Călinescu, acuzându-l că a întreprins o acțiune dăunătoare partidului național-țărănesc.

*

ESTE LA MODA o formulă nouă : „naționalismul constructiv". Am regăsit-o astăzi în circulara d-lui Dinu Brătianu. Am auzit-o eri ,la Senat, din gura d-lui I. Nistor. In întrunirea național-țărănistă dela Iași, de asemenea s'a vorbit de naționalismul constructiv.

Formula nu e altceva decât un eufemism. In dosul ei se ascunde o abdicare. In Senat d. I. Nistor a refuzat principiul etnic susținut de d. A. C. Cuza. In Cameră câțiva majoritari s'au ridicat împotriva revizuirii cetățeniilor frauduloase. Național-țărăniștii dau un nelimitat sprijin jidanilor și capitalului străin. Iată ce este naționalismul constructiv.

*

MINISTERUL DE INTERNE a fixat alegerile comunale din jud. Ilfov pentru ziua de 18 Aprilie a. c.

*

GUVERNUL a hotărît ca în bugetul ministerului de interne pe anul 1937—1938 să se prevadă sumele necesare pentru complectarea tuturor vacanțelor de pretori și notari în întreaga țară.

*

PROECTUL de lege pentru încadrarea directorilor de contabilitate din ministere, fiind luat în cercetare de către consiliul legislativ a fost considerat neconstituțional. Proectul a fost înapoiat ministerului de finanțe.

Tipografia ziarului „Universul" str. Brezoianu 23-25 București

Redactor responsabil Gh. Dumitrache

6 pagini 3 lei

ANUL VI, No. 683 Sâmbătă 13 Martie 1937

Taxa poştală plătită în numerar conform aprobării Dir. Gen. P.T.T. No. 118.370/1934

BIBLIOTECA CENTRALĂ „ASOCIAȚIUNII" SIBIIU

Porunca Vremii

TRIBUNĂ ZILNICĂ DE LUPTĂ NAȚIONALĂ ȘI CREȘTINĂ

...Așa că și eu sunt pentru ajutorarea exclusivă a românilor de sânge, fiindcă ceilalți se ajută ei singuri, și ar fi păcat dacă s'ar da un singur împrumut, cuiva care nu este român, atunci când nu s'ar fi ispăvit cu toți cari sunt români.

N. IORGA
(La Senat cu prilejul votării legii Creditului meșteșugăresc)

Abonamente anuale: Lei 1000 pentru instituții și sprijinitori; Lei 800 pentru orașe; Lei 600 pentru sate. Se primesc și abonamente pe 6 și 3 luni

Ori ce sumă se poate trimite prin Casa de economii și Cecuri poștale (CEC) astfel: ABONAȚII PENTRU CONTUL 1224; DEPOZITARII „ „ 10405

Director: Dr. ILIE RĂDULESCU

Redacția și Administrația: BUCUREȘTI I, Str. Sărindar 18

TELEFON: Direcție, redacție 4.1853; Ad-ție, publicitate 4.1852

Români și Românce, perseverați în lupta pentru biruința Crucii!

Intre bunele intenții și practicele rele

Guvernul a venit cu o lege de înființare a creditului meșteșugăresc, prin care dacă trebuie să credem expunerea de motive a legii, urmărește ajutorarea printr'un credit ieftin și de lungă durată, a meșteșugarului român. Intenția este cum nu se poate mai lăuJabilă, fiindcă în adevăr meșteșugarii români duc lipsă de această ajutorare prin credit, necesară începuturilor lor meșteșugărești.

Alaltăeri această lege atât de lăudabilă în intențiile ei, a venit în discuția pe articole a Senatului. Aci, d. A. C. Cuza, președintele suprem al partidului național-creștin, a propus un amendament în sensul ca institutul creat prin lege să acorde credite numai „meșteșugarilor români de origine etnică". Fiindcă după cum foarte just a spus d. A. C. Cuza, legea este menită să înființeze o instituție de protejare și încurajare a muncii românești.

Zadarnică a fost însă călduroasa expunere a președintelui suprem al național-creștinilor, zadarnică și intervenția cum nu se poate mai românească a d-lui N. Iorga, în sensul susținerii amendamentului propus, după cum zadarnice au fost și aprobările și aplauzele membrilor maturului corp. D. ministru al muncii, I. Nistor, care nu are nici cel puțin meritul inițiativei acestui proect de lege, s'a opus cu îndârjire și Senatul, deși convins de dreptatea celor susținute de d. A. C. Cuza, a votat împotriva amendamentului.

O izbândă a fost totuși pentru d. A. C. Cuza. Din circa 120 de senatori prezenți, 31 au votat pentru admiterea amendamentului, 15 s'au abținut și numai restul a votat contra. Și spunem că a fost o izbândă fiindcă nu este puțin lucru să asociezi la o ideie ca aceasta, 40 la sută din membrii maturului corp atunci când guvernul prin reprezentantul lui, se opune cu îndârjire. Fiindcă dacă n'ar fi fost opoziția d-lui I. Nistor, amendamentul s'ar fi votat cu unanimitate.

Dar să analizăm acum isprava d-lui ministru al muncii pentru a vedea cum o încăpățânare interesată poate duce la anularea principiului fundamental al unei legi.

In adevăr, scopul urmărit de legea pentru înființarea unui institut de credit meșteșugăresc, este acela de a încuraja pe micul meșteșugar român și a-i da putința să concureze pe străinii ce au acaparat anume ramuri de activitate meșteșugărească ne mai permițând meseriașului autohton să-și practice munca lui de specialitate.

Legea mai are un caracter profund național prin aceia că ea urmărește prin încurajarea meseriașului român, naționalizarea orașelor noastre în cari s'au cuibărit toți străinii ca exploatatori ai unor anume ramuri de muncă manuală. Și nimic mai logic și mai natural ca atunci când urmărești un scop atât de precis, să vii cu preciziuni în lege cari să-i dea posibilitatea de a atinge scopul propus.

Când însă ai un ministru al muncii care pe lângă faptul că se pricepe la chestiunile muncitorești cât poate citi pisica în calendar, mai este și un foarte simpatizat prieten al jidanilor din Bucovina, cu voturile și sprijinul căruia d. Nistor deține calitatea de șef al guvernamentalilor bucovineni spre nenorocirea frumoasei provincii românești jefuite în bun plac de jidani, este foarte greu să faci să prevaleze interesul național în dauna celui electoral și personal.

Acum ne putem întreba cu toții și pe bună dreptate, ce mai rămâne din frumoasele intenții ale legii? Creditul meșteșugăresc va fi un nou mijloc de concurență a bietului meseriaș român, fiindcă el va ajuta toată clientela electorală, jidănească și minoritară, a d-lui Nistor în Bucovina și a altor asemenea specimene politice din celelalte părți ale țării. Fiindcă jidanul este cetățean român și minoritarul de asemeni. Ei își spun simplu români când este vorba de avantagii, amintindu-și însă că sunt jidani sau minoritari de câte ori e vorba să sprijine o acțiune împotriva existenței statului nostru național.

Dacă onoratul guvern și nu mai puțin onorata majoritate parlamentară, voesc sincer să împiedice desnaționalizarea completă a orașelor noastre, dacă vor să încurajeze și să accelereze politica de naționalizare a acestor orașe, trebuia fără de discuțiune să admită amendamentul d-lui A. C. Cuza

Aceasta fiindcă meseriașul jidan face parte din comunitatea jidănească și are la dispoziția lui atâția deputați jidani ce-i vor da sprijinul pe lângă puternicii zilei, ca și atâția alți jidovi cu influență pe lângă autorități. Și minoritarii la fel. Fiindcă și unii și alții sunt solidari.

Cu o asemenea mentalitate românească este inutil să mai facem legi pentru protejarea și încurajarea muncii naționale. Dacă guvernul este sincer în intențiile lui, să introducă la Cameră în lege, amendamentul propus de d. A. C. Cuza și respins de Senat la cererea îndârjită a d-lui Nistor.

Altcum legea poate creea situații mai primejdioase decât actuala stare de lucruri.

PETRU BĂNESCU

LUPTA DE „IDEI" IN PARTIDUL NAȚIONAL-ȚĂRANESC

Cum se pot scoate bălăriile din presă!

Jidanii sunt foarte radioși de câteva zile. Se umflă 'n pene, râd și vorbesc, din nou, zgomotos, pela toate răspântiile și prin cafenele, afișând o satisfacție și-o îngâmfare de biruitori. Exact și la noi ca în Germania lui Decembrie 1932, cu o singură lună înainte de venirea la putere a Fuehrerului.

Nu vrem să le turburăm bucuria. E atât de efemer eșafodajul fericirii lor, ridicat pe pălmuirea realității și pe negarea adevărurilor istorice, încât ni se pare c'am fi prea sadici, prea brutali, dacă am mai da și noi cu piciorul într'o baracă de... carton, care și așa a început să troznească și să se dărâme singură.

Nu putem însă să nu semnalăm opiniei publice românești, cât de oribilă și de scelerată este mentalitatea jidovească. Știți desigur că, de peste 30 de ani, jidanii ne înveninează cu democrația lor. Intre primele postulate ale acestei democrații este: libertatea presei. Libertate, bineînțeles, pentru jidani. Fiindcă libertatea altei presei — a aceleia naționaliste, pe care jidanii o numesc „huliganică" — Izrael nu numai că nu o concepe, dar o combate furios. De ani de zile, atât prin coloanele presei lor cușăr, cât și prin nesfârșitele lor intervenții și presiuni, oculte sau fățișe, jidanii nu cer decât suprimarea presei de dreapta. Suprimare pe care se laudă c'au și obținut-o, urmând să se ajungă la ea, în curând, după o perioadă de încătușare, de gâtuire, quasi mortală a libertății de mărturisire a cuvântului naționalist.

Fără îndoială că, după toate câte le vedem, nimic, absolut nimic, nu ne mai poate surprinde. De ce n'am admite în definitiv, că orbul gâinilor poate să chiorască într'atâta politicianismul nostru, încât să-l facă să alunece cu flori la pălărie, în prăpastie. Fiindcă aceasta ar însemna dispariția presei naționaliste: prăbușirea noastră, cu politicianism cu tot, în neant. Poate să vi se pară curioasă această afirmație. Dar așa este. Presa națională, într'adevăr, n'a răscolit, n'a fortificat și n'a mobilizat numai conștiința românească a acestei țări, n'a făcut numai un imens serviciu Patriei, dar a însemnat — cu tot paradoxul pe care aparent îl cuprinde această afirmație — și un scut de apărare pentru regimul politic care ne guvernează. De ce? Simplu: fiindcă prin presa naționalistă s'au canalizat liniștit toate nemulțumirile, toate durerile, cari, altfel, fără balsamul, pe care îl dă această presă, cine știe cum ar fi explodat. Fiecare are un necaz. Rana mare a țării sunt jidanii și exploatarea lor rapace. Insetat de dreptate omul pune însă mâna pe condei și-și trimete durerea la gazetă. Se citește în paginile unui ziar, uneori pe el, alteori pe vecin, își închipue că presa poate mult, că amărăciunea lui a ajuns la cunoștința primului ministru ori a prefectului, crede în justiție, speră și așteaptă să i se facă, de alții, dreptate, în loc să și-o ia singur, cine știe cum. Slova presei, a acelei prese, desigur, care răspândește încredere, nu venin, este dătătoare de viață și, prin nădejdea pe care ea o flutură pretutindeni, aducătoare de liniște. Vreți să știți adevărul? Noi, fără să fim liberali și fără să ne treacă, o singură clipă, prin minte, să servim un regim cu care n'aveam, în definitiv, nicio legătură sufletească, am făcut totuși guvernului Tătărăscu nepreținute servicii. Mai multe, infinit mai multe chiar, decât „Viitorul" oficiosul partidului liberal. Nu vrem să insistăm, fiindcă nu ne facem o onoare din aceasta. Invităm însă pe orice om de bun simț să gândească: ce situație ar fi avut d. Tătărăscu în opinia publică, lătrat, calomniat și injuriat în fiecare zi de presa de stânga, transformată în arbitru exclusiv, de vreme ce ar fi lipsit, cu desăvârșire, cuvântul vehement, dar obiectiv, al ziarelor naționaliste!?

Dar în fine... jidanii cer — și cu drept cuvânt, dacă ținem seama de crasa lor impertinență, — capul presei naționaliste. Care le e, însă, argumentul principal? Ascultați-l: „presa huliganică e în solda hitlerismului, e coruptă de străini". Foarte bine, să zicem că-i așa, c'adică se găsesc Români ticăloși, cari, deși militează pentru: HRISTOS, REGE, NAȚIUNE, au mai întâi, ca prim stăpân, pe HITLER. Poate un guvern să condamne — fără măcar un început de dovadă— pe simpla acuzație a jidanilor sau a d-lui Grigore Filipescu? Admițând chiar că nu există, acolo unde trebuie, o urmă cât de slabă de patriotism, este posibil totuși să lipsească unui guvern decența cea mai elementară? Dar bine, domnilor, noi tipăm mereu, de-un an încoace: „sancționați, oriunde găsiți, corupția din presă! Puneți capăt, cu o clipă mai curând, infamiilor, cari circulă peste hotare, pe seama onorabilității țării întregi și a noastră a tuturor"! Vi se pare că e imposibil să stigmatizați corupția? Dar ce e mai ușor, ce poate să fie mai moral, pentru ministerul ordinei publice, decât să ia zece inspectori administrativi, dintre cei mai zdraveni, și să le spună: d-ta te duci la gazeta x, d-ta la ziarul y, d-ta la redacția z. Vreau să-mi controlați cu ce trăesc aceste gazete! Ce încasări au, ce cheltueli fac, cu ce-și acoperă existența! Să nu rămână ziar, de dreapta sau de stânga, neverificat! (Bine-înțeles și d. Gore Filipescu). Pe temeiul raportelor ce se vor întocmi și publica, guvernul să hotărască: cine are sau nu îndreptățirea morală — ca tribună sprijinită exclusiv de opinia publică românească — să trăiască. NOI NE VOM SUPUNE, FARA SA CRACNIM, ACESTEI HOTARÎRI.

Credeți că s'ar pune astfel capăt numai infamiilor cari fac — pe socoteala țării — înconjurul Europei? Nu. Ne-am mântuit într'o săptămână, două, de toate bălăriile cari înveninează sufletul națiunii. Vi se pare că e prea mult pentru un guvern gelos de autoritatea sa și de demnitatea țării? Nu văd. Ce să cred eu însă, când, deși cer de mai bine de un an, această anchetă, nimeni nu vrea să mă audă?

Dr. Ilie Rădulescu

Mame românce!

Pentru ziua de mâine a copiilor voștri, pentru România liberă în care ei trebuie să trăiască, NU CUMPARAȚI DELA JIDANI.

Inarmarea Italiei

O nouă panică a cuprins democrația europeană. Potrivit unui program precis ce se desvoltă matematic după ritmul fascist, Italia își sporește pe zi ce trece potențialul militar, își perfectează armamentul, își oțelește tot mai mult ostașii. O neinduplecată voință de putere însuflețește din nou vitalitatea Italiei. Impotriva faimosului, „distrugătorului" efort al războiului din Abisinia în care dușmanii fascismului vroiau să vadă o amenințare de istovire italiană, (după ce nu putuseră asista la o prăbușire militară); împotriva celorlalte amenințări de istovire ce ar trebui să decurgă — după dorința acelorași democrați — din sprijinul italian în Spania.

Astfel, odată mai mult, Italia dovedește forța ei intactă și neînfricata hotărâre de a păși mai departe pe drumuri drepte de putere. Odată mai mult democrația Europei, în cap cu Anglia, s'a înșelat.

Anglia se înarmează?

Italia își sporește înarmările.

Statele democrate se sprijină și își pregătesc eventuale ofensive în viitor?

Forțele fasciste se avântă cu o solidaritate unică în istoria contimporană, în jurul apărării unei biruințe pe drept cucerită.

Ședința marelui consiliu fascist a dat loc, ca deobicei, unui comunicat de o claritate și de o sinceritate exemplară. Nimic n'a fost uitat de d. Mussolini, nici măcar precizarea extrem de semnificativă privitoare la „un război rapid" care ar feri Italia de primejdiile unei lupte de uzură.

Comunicatul marelui Consiliu în legătură cu înarmările Italiei o dovedesc pe deplin. Și englezii au înțeles. Au înțeles mai mult decât spuneau simplele cuvinte ale comunicatului: au înțeles ceiace mocnește între ele. Și pentru ei, ca pentru toți câți au izbutit să citească între rânduri, comunicatul sună astfel: „Vă înarmați? Aveți dreptate. Cunosc secularul vostru orgoliu britanic și imperial, după cum cunosc deasemenea violenta zâmbitoare cu care pregătiți, deobicei, loviturile ce vor răzbuna mâine umilirile pe care le-ați suferit ieri. Știu, deci, că orgoliul britanic nu iartă. Tace, își învălue rănile în grațiozități diplomatice, când nu poate altfel, dar nu încetează o clipă de a-și urmări răzbunarea. Eu, italian proletar, și-am înfruntat puterea, am trecut peste ea, am trecut peste sancțiunile sale, și mi-am dobândit totuși un imperiu. Iar tu, Anglia, ai fost umilită în fața lumii. Te-ai dovedit mai slabă decât mine în fața lumii. Ai putea oare să-mi ierți aceasta? Ai putea oare să crezi că m'aș putea convinge de iertarea ta? Nu. Oricum, te înarmezi. Fulgerător, într'o proporție uriașă. Pentru ca mâine, poimâine să-mi aplici o pedeapsă la care necontenit te gândești... Dar și eu veghez. Astfel, ca și tine, pornesc acum spre o tot atât de fulgerătoare sporire a înarmărilor. Ai bani și eu n'am? Ai putea duce un război de uzură, un război lung la care eu n'aș putea rezista? Imi pregătesc, de pe acum, o strategie de război rapid.

Iar de pe acum, eu, Mussolini, mă duc în Africa italiană spre a pregăti acolo, dealungul unor frontiere coloniale, rezistența și chiar ofensiva mea colonială de mâine"...

Iată adevăratul sens al înarmărilor Italiei.

Italia nu se înarmează numai fiindcă toți se înarmează ci, mai ales, fiindcă știe că democrația Europei și imperialismul britanic o pândesc.

De aceia, acelora ce s'ar fi putut amăgi crezând că Italia avea să se odihnească, încrezătoare, pe biruința ei din Abisinia, Mussolini a ținut să trimeată cuvântul tăios al avertismentului.

Și avertismentul a căzut greu.

Greu de o armată compactă și fanatizată de 10 milioane de oameni.

Greu de cel mai desăvârșit armament pe care a izbutit să-l fabrice o țară din Europa.

O. Densușianu-fiul

Cu d. Gh. Tătărescu în două luntri...

Guvernul pare decis să restabilească... ordinea democratică

Și pentru a putea aplica această politică a procedat la două serii de măsuri: pe de-oparte oprimarea mișcării naționaliste și extraordinara întărire a măsurilor de ordine propriu zise, cu și cum am fi în ajunul unui război civil!; iar pe de-altă parte conducătorii celor mai importante departamente sunt asiduu preocupați cu întocmirea unor proecte de legi cari avizează, în primul rînd, la drastice măsuri pentruca elementul pur-românesc să fie apărat și ajutat.

Cu alte cuvinte asistăm la un spectacol politic, la o tentativă de acțiune politică mai bine zis, care are un caracter unic, după noi, nu numai în istoria noastră politică: un guvern liberal (singurul din Europa în ceasul de față) este în același timp la stinga politică, cum se spune, cu un cuvînt impropriu, prin înăbușirea mișcărei de resurecție românească prin măsurile de ordine pe cari le-a luat și pe cari probabil le va mai lua; și este, tot odată, și la dreapta politică, prin programul de legiferare pe care îl întocmește și pe care, mai ales, vrea să-l și aplice! Este aceasta o echilibristică politică prin care se tălmăcește panica în care se găsește nu numai guvernul dar întreaga junglă a democraților noștri. Și această echilibristică mai dovedește că realitățile au depășit programul de guvernământ al democrației așa zise românești. Pentrucă să ne înțelegem: dacă guvernul liberal este un guvern democratic trebue atunci ca el să guverneze potrivit normelor democratice, adică să nu intenționeze a legifera proecte cu caracter social (ante-proectul pentru utilizarea personalului românesc în întreprinderi care prevede ca întreprinderile să angajeze 50-75 la sută romîni de origină etnică) cari proecte sunt integral anti-democratice întrucît, știut este, statul nostru, democratic prin structură, numără cetățeni romîni făcuți prin prevederi juridice iar nu născuți, cum prevede statul național-socialist de pildă. Dar mai departe. Dacă guvernul liberal vrea să se integreze în ritmul realităților politice pe cari le reclamă ora aciuală și cari, după cum am spus, l-au depășit, — în acest caz să se adapteze spiritul mișcării naționaliste singura care manifestă politic exigențele realităților noastre sociale de acum. Adică, guvernul să nu mai oprime naționalismul ci să-și injecteze forța lui, isvorită din adîncurile pur romînești ale neamului.

Ceeace se petrece acum în viața noastră politică este o simplă parodie. D. Gheorghe Tătărescu, a cărui abilitate oltenească l-a făcut simpatic multor cercuri, trebue să-și precizeze drumul politic: or e liberal și democrat și atunci vom înțelege acțiunea de gâtuire a naționalismului; or e naționalist și atunci nu vom mai înțelege sensul așa spuselor măsuri de ordine.

Ceeace încearcă d. Gh. Tătărescu ne amintește de vorba așa de plastic românească, dar pe care din... pudicitate n'o reproducem întocmai, ci spunem numai că d. Gh. Tătărescu e... în două luntri...

Stefan Ionescu

Camașa de forță

Smaranda dela Drăgășani

Citim în ziare că în com. Prundeni, lângă Drăgășani, vaca perceptorului Al. Popescu a dat naștere la 3 viței.

Asta face să ne vină în minte așa ca un fel de epigramă:

Foale verde de mohor
Fă-mă Doamne perceptor
Să-mi facă vaca 3 viței
Să iau pielea de pe ei...

Pentru d. I. A. Bassarabescu

Intr'un ziar de dimineață găsim rezumatul unei conferințe pe care ar fi ținut-o zilele acestea la Ploești, d. I. A. Bassarabescu, distinsul scriitor și membru al Academiei Române.

Iată sfârșitul uluitor al acestui rezumat:

„Criza cărții e simptomul alarmant al unei drame de care suntem toți vinovați, dar mai ales părinții și mai precis mamele, care din diferite motive au renunțat să mai îndemne pe copiii lor la lecturi sănătoase și-i îndrumează în anumite alte direcții, luând atitudinea RIDICOLA de mama Grahilor.

„Și de aceia, încheie conferențiarul, ni se perindă azi pe dinaintea ochilor un clocot de isprăvi săvârșite de EROI DE CARNAVAL, iritați prin sfaturi rele și amețiți de apetituri".

L-am ruga pe distinsul academician să ne informeze dacă, într'adevăr, a pronunțat d-sa aceste fraze sau sunt simple născociri ale d-lui L. Leoneanu, corespondentul ziarului în chestiune...

Vorbe de clacă

de Pr. PARASCHIV ANGELESCU

Așa cum se adună sătenii iarna la clacă și despoaie porumbul de frunze în snoave, în cimilituri, în povești și 'n cântece de *of și leliție*, tot astfel se adună laolaltă și „clăcașii" fostului preot Tudor Popescu la cartierul lor general din strada Carol Davilla și aici despoaie pe Dumnezeu de însușirea lui primordială și existențială, *aceea că este viu*. Ne acuză deci tudoriștii, din spirit de șicană și de zavistie, pe noi credincioșii neclintiți ai Bisericii creștine ortodoxe adevărate, că am rămas cu mințile necoapte, deoarece ne închinăm și credem „unui Dumnezeu crucificat, coborît ca orice muritor în mormânt (pe atunci nu se știa de „cremație"!) și rămas pentru totdeauna acolo". Prin urmare, suntem pur și simplu niște eretici, întrucât adorăm „un Dumnezeu mort".

De unde vor fi dedus tudoriștii această foarte gravă învinuire, este greu de descoperit. Nici în Evanghelie, nici în Sfinții Părinți, nici în Sfânta Tradițiune, nici în cărțile și 'n practicele noastre bisericești nu aflăm nici cea mai mică mărturie în această privință. Iată ce citim în *Faptele apostolice*, cap. XIV, stih 15: „Și noi suntem oameni pătimași ca și voi, dar binevestim vouă ca să vă întoarceți dela cele deșarte spre *Dumnezeul cel viu*, carele a făcut cerul și pământul". Iar în *Epistola* sfântului apostol Pavel adresată evreilor (cap. III, stih 12), se poruncește: „Socotiți, fraților, ca să nu fie cândva în vreunul din voi inimă vicleană a necredinții, depărtându-se dela *Dumnezeul cel viu*". Mult mai categoric se arată acest lucru în cap. IX, stoh 14:

„Cu atât mai vârtos sângele lui Hristos, carele prin Duhul cel veșnic pre Sine s'a adus fără de prihană lui Dumnezeu, va curăți știința voastră de faptele cele moarte ca să slujiți *Dumnezeului celui viu*". Sau în cap. XII, stih 22: „Ce v'ați apropiat de muntele Sionului și de cetatea *Dumnezeului celui viu — Ierusalimul cel ceresc* — și de zeci de mii de îngeri". Și ca o concluzie a tuturor acestora, avem constatarea și iluminarea paulină din cap. X, stih 31: „Infricoșat lucru este a cădea în mâinile *Dumnezeului celui viu*"! Prin urmare, nicăieri nici o dovadă despre „un Dumnezeu mort".

Dar poate că tudoriștii sau secta „închinătorilor lui Dumnezeu cel viu" resping valoarea și contestă autenticitatea Cărții noastre fundamentale a Noului Testament pentru motivul că este opera lui Hristos, iar Hristos „a fost îngropat și a rămas definitiv în mormânt". Prin urmare, după credința tudoriștilor, Hristos nu este Dumnezeu. Ori, de aici începe toată rătăcirea lor, excesiv de periculoasă, și credinții, și statului nostru. A tăgădui dumnezeirea și învierea lui Hristos este a te desființa, este a te declara fățiș de partea „bezbojnicilor" ruși și spanioli, în țara noastră, unde astfel de „idei" nici nu sunt și nici nu vor fi vreodată îngăduite formal. Așa se explică acum și afluența aceea de români și românce, cari îmundă tribunalele țării cu cereri de renunțare la credința ortodoxă și consemnarea oficială în actele lor de stare civilă că nu aparțin nici unei religiuni și că nu au nici o confesiune creștină. Realitatea, adevărul este că a doua zi după dobândirea acestei recunoașteri ei merg hotărîți și cu fruntea senină la d. Tudor Popescu și adoptă „religiunea" acestuia. In felul acesta devin dușmanii Bisericii creștine ortodoxe și ai Statului român.

Noi știam până acum că fostul preot Tudor Popescu tăgăduia cu cerbicie puterea miluitoare a Preasfintei Fecioare Maria; că toți sfinții noștri laolaltă nu erau pentru dânsul și pentru „complicii" săi nici de cum „sfinți", mijlocitori între noi și Dumnezeu-Tatăl, Fiul și Sfântul Duh; că interpretează altfel anumite locuri din Noul Testament unde este vorbă limpede și determinantă despre Biserică, despre Taine, etc., dar că ei refuză jurământul de orice fel și că neagă învierea lui Hristos, mântuitorul lumii, aceasta este ultima și cea mai uluitoare noutate tudoristă.

Hristos a înviat! Este salutul cu care se întâmpină dela Paști și până la Înălțare creștinii între ei de aproape două mii de ani și aceasta nu este, nu poate să fie o „minciună socială convențională". Este inebranlabilul adevăr evanghelic din cele „11 evanghelii ale Invierii lui Hristos" și este în același timp faptul de temelie al religiunii creștine. Totul, în Credința și în Biserica noastră decurge și converge aici. Invierea lui Hristos este astfel alfa și omega, începutul și sfârșitul mântuirii noastre. De aceea, la salutul creștinesc: *Hristos a înviat!* nu se poate răspunde

(Continuare în pagina II-a)

SPORT

Rabinovici e disperat!...

„Consiliul" dela Gazeta Sporturilor. Cine sunt cei cari pornesc campania în favoarea ovreiului obraznic și saboteur. Federația de hockey să nu se lase intimidată!

In ședința de Miercuri seara a Comitetului Federației Române de hockey, judecându-se „cazul" Radian alias Rabinovici (fiecare jidan din sport se crede obligat astăzi să-și ia aere de „vedetă" și să devină neapărat un „caz"!) s'a hotărât *suspendarea pe viață* a acestuia, pentru vina de a nu fi respectat regimul impus de F. R. H. G. cu ocazia campionatului mondial dela Londra, de a fi comis apoi noui și repetate abateri și DE A FI SABOTAT INTERESELE ECHIPEI NAȚIONALE, REFUZAND SA JOACE IMPOTRIVA ANGLIEI.

Pedeapsa lui Rabinovici s'a dat cu cerere de extinderea pedepsei la toate sporturile și comunicare la L. I. H. G.

Noi nu putem decât să felicităm Federația Română de hockey pentru hotărârea luată, care în afară de o perfectă obiectivitate se dovedește cu totul plasată în afara sferei de influență a celor câtiva jidani ce vor să transforme hockey-ul în întreprindere „cușer".

GAZETARII „ROMANI" NEBOTEZAȚI, SE AGITA...

Dacă de exemplu ar fi fost pedepsit un jucător român, nu rămâne îndoială că totul ar fi fost acoperit de tăcere. Ne referim desigur, la presa cu pistrui. Dar cum cel pedepsit e Rabinovici Radion („Julică", cum îi spun micile caricaturi semite din Dudești) desigur că trebuia numai decât să se producă reacțiunea coreligionarilor.

Astfel că ieri seara s'au întrunit în localul infect al Gazetei Sporturilor următorii „gazetari" sportivi:

GOLDEMBERG - MUNTEANU (directorul întreprinderii falimentare Gazeta Sporturilor);

BLUMER - VORNIC, redactor (i)responsabil al sus numitei gazete de bacșiș;

BERCEANU, ziarist sportiv la „Felinarul" sau la „Rampa" (pare-mi-se);

LIVIANU, mare gazetar și (dez)organizator de hockey,

și SILVIU HERȘCOVICI-HERESCU, și încă vre-o doi-trei băeți de prăvălie ai scrisului gazetăresc sportiv.

Toți aceștia au hotărît să pornească o campanie comună pentru salvarea jidanului Rabinovici.

Se va încerca prin această campanie, intimidarea organelor federale și se vor face presiuni în toate direcțiile pentru ca obraznicul saboteur Rabinovici să fie absolvit de pedeapsa aplicată.

Săndel-Boutul-Goldemberg, directorul gazetei agonizânde din str. Ing. Saligny, este „scandalizat" de hotărîrea federației de hockey și a declarat pur și simplu că el „nu poate să tolereze" această situație.

NICI NOI NU TOLERAM OBRAZNICIA LUI GOLDEMBERG...

Ei bine, directorul Gazetei sporturilor poate fi sigur că nu numai el „nu tolerează". Mai sunt și alții cel puțin tot așa de intoleranți.

Printre aceștia suntem și noi. Atât numai că în timp ce Goldemberg nu poate „tolera" hotărârea federației de hockey, noi nu putem tolera îndrăzneala lui Munteanu Goldemberg și a prozelitului său Julică-Tâmpică-Rabinovici, care a crezut că-și poate bate joc de culorile țării tot așa cum își bate joc de un anunit public ovreiesc femenin specializat în aplauze de isterică frenezie la toate figurile și comicăriile de clown ratat ale acestui Spacov al hockey-ului românesc...

Rabinovici este și va rămâne suspendat PE VIAȚA chiar dacă o fi să moară toți prozeliții lui Goldemberg, ca pițigoii, de ciudă...

Anastase Iftimie

Cazul Befa provoacă serioase complicații

Atitudinea condamnabilă adoptată de către Federația greacă de football cari refuză deslegarea jucătorului macedo-român Befa deși guvernul elen a aprobat extrădarea — provoacă o serie întreagă de complicații.

Prima este aceia că directorii școlilor românești din Grecia au luat dispoziția *de a interzice pe viitor elevilor români practicarea football-ului.* Aceasta ca o măsură de protest împotriva oficialităților sportive elene care se dovedesc atât de ingrate față de soarta unui jucător român.

Cazul Befa se poate repeta la infinit și atunci înseamnă că toți jucătorii români, valoroși, de football, vor fi împiedicați să-și desăvârșească în Romania studiile și să-și facă o carieră, pentru că așa dictează anumite interese meschine ale federației din Grecia.

Suntem curioși să vedem dacă numita federație va simți palma...

Rezultatele reuniunei de box dela A.C.T.

— *C. Tudose* (Turda) învinge prin abandon în repriza I-a, pe *Lenceanu* (A. C. T.).

— *Gh. Cristea* (Tir) învinge la puncte pe *Gr. Matei* (F. C. Rapid).

— *V. Balaban* (Tir) învinge la puncte pe *G. Georgescu* (F. C. R.).

— *V. Epureanu* (I. B. C.) învinge prin k. o. în repriza III-a pe *Călcică* (A. C. R.).

— *Gh. Globnicu* (Tir) învinge pe *V. Barabancea* la puncte.

— *Gr. Matei* (Tir) învinge la puncte pe *N. Ionescu* (F. C. R.).

— *P. Tofan* (Turda) învinge prin abandon în repriza II-a pe ploeșteanul *Felix Dauvcher.*

— *Ion Zainea* (B. C. P.) și *Jenică Georgescu* (F. C. R.), nu reușesc de cât match nul.

— *N. Rădan* (F. C. R.) învinge pe *Ivănescu* (B. C. P.) la puncte.

HANDS-URI...

— *MILICA TEODORESCU, în urma recentei sale înfrângeri dela Paris, din partea grecului Vakerlis, a pierdut orice șansă de a disputa campionatul european al categoriei semi-mijlocie.*

Așa e când te precipiți...

— *FEDERAȚIA ROMANA DE BOX se dovedește adesea de o inconștiență uluitoare. De pildă, ea admite uneori întâlniri între boxeuri la peste 20 (auziți: douăzeci!) kgr. diferență!...*

E cazul întâlnirei dintre Felix Dauché (94 kgr.) și Petre Tofan (72 kgr.).

Și apoi se mai miră cineva că boxeurul X a murit „conform regulamentului" cum ar spune de pildă Sportul Capitalei...

— *IN CURAND va reapare revista Hip-hip-huo! cu număr festiv închinat lui Săndel-Boutul-Munteanu.*

Semnează George Fulga articolul: „De ce am lins unde-am scuipat", pe trei coloane și fotografia lui Sandu Goldemberg, însă fără coarne pentrucă nu permite cenzura...

Din străinătate

HOCKEY PE IARBA

Dublin, 11 (Rador). — In matchul internațional de hockey pe iarbă dintre echipele femenine ale Irlandei și Germaniei, jucat ieri aci, echipa irlandeză a învins cu 5 : 0 (4 : 0).

BOX

Milano, 11 (Rador). — *Federația italiană de box anunță înscrierea a 17 națiuni la campionatul european de box amator, care va avea loc aci la Teatrul Puccini în intervalul de timp de la 5 la 9 Mai.*

Aceste națiuni înscrise sunt: Anglia, Belgia, Danemarca, Germania, Estonia, Finlanda, Franța, Iugoslavia, Norvegia, Austria Polonia, Suedia, Elveția, Cehoslovacia, România, Ungaria și Italia.

SCHMELING—BRADDOCK—LOUIS...

Berlin, 11 (Rador). — Campionul german de box, Max Schmeling, chalengerul oficial a lui Jim Braddock pentru titlul mondial la toate categoriile, a propus acestuia din urmă câteva condițiuni avantagioase, ca să-l determine să strice angajamentul cu boxeurul Joe Louis.

In cazul când Braddock va căuta să-și puie în aplicare planul său, boxând cu Joe Louis la 3 Iunie, avocații lui Schmeling vor introduce formele necesare contestației, luând măsurile de rigoare pentru interzicerea matchului dela 3 Iunie.

In acest caz, Max Schmeling se va adresa Comitetului de Urgență al I. B. U. cerând depossedarea boxeurului american de titlul mondial, socotindu-se ca învingător la masa verde.

Aceasta ultimă atitudine a boxeurului german va fi luată numai dacă epuizând toate mijloacele de a-l urca pe ring pe Braddock, nu vor reuși.

NATAȚIE

Copenhaga, 11 (Rador). — *La Aarhus, cu ocazia unui concurs de natație, s'au înregistrat următoarele rezultate:*

Doamne: 100 m. crawl: 1. Ragnhild Hveger 1 min 08,4 sec. 100 m. spate: 1. Ragnhild Hveger 1 min. 18,7 sec. 200 m. brasse: Genenger-Engfeld (Germ.) 3 min. 05 sec.

Domni: 200 m. brasse: Sietas (Germania) 2 min. 41,3 sec.

Duminică în Capitală

Venus-Gloria
Unirea Tricolor-Crișana

Cea de a treia zi a campionatului în returul de primăvară, va prilejui pe cuprinsul țării matchuri cari promit să se dispute cu mult nerv.

Capitala oferă ospitalitate unui spectacol de mare amploare.

Duminică după amiazi, pe arena din Șplaiul Independenței, au loc două matchuri cuplate.

VENUS-GLORIA

Echipa campioană în urma figurei nu prea strălucite făcute în compania Chinezului, este hotărâtă să realizeze Duminică un joc de clasă ridicată.

Negrii au dealtfel imperioasa nevoe de a păstra, comunitatea succeselor, altfel „li se periclitează serios poziția de leader" mai ales dacă Ripensia nu va pierde niciun match.

Gloria se deplasează la București hotărâtă să lupte dârz, cel puțin pentru consolidarea locului în clasament, dacă nu pentru amelionarea poziției.

Prevedem victoria pentru Venus, la scor redus.

Matchul începe la orele 4 p. m. și va fi arbitrat de d. Ionescu-Țope.

UNIREA TRICOLOR-CRIȘANA

Pe acelaș teren echipa oborenilor va da replica unsprezecelui dela Oradea. Deținătoare a lanternei Unirea-Tricolor, va încerca să scape de ultimul loc și cu puțină șansă, lucrul va fi posibil, având în vedere faptul că jucătorii dela Crișana au moralul scăzut din cauza stării de incertitudine în care se menține existența echipei orădene — apropos de fuziunea cu C. A. O. — și deci nu pot să dea randamentul cerut.

Prevedem un match nul. Unirea-Tricolor are totuși șansa de victorie.

Matchul începe la orele 2 p. m. sub arbitrajul d-lui Ritter (Timișoara).

In tot cazul cele două partide cuplate de Duminică constituesc un adevărat regal sportiv și miile de spectatori de pe arena Venus vor urmări cu drag fazele interesante cari vor abunda în jocul furnizat de patru formații românești.

Diverse

Ciclism

— *Belgienii AERTS și DEBRUYCKER au câștigat — în cuplu — marea întrecere ciclistă a Americei, cunoscută sub numele de „Cursa de șase zile din New-York". Este o probă care se dispută anual pe distanța de 3814,150 km.*

Box

— *Sâmbătă urmează să se desfășoare în Capitală, un match de box, între Dumitru Panaitescu și Vasile Voinescu contând pentru titlul de campion național la categoria muscă.*

Mișcarea LITERARA și artistică

Expoziția de pictură: Honoriu Cretulescu „Cartea Românească"

Una din cele mai reprezentative manifestări ale talentului românesc, o formează fără îndoială actuala expoziție dela „Cartea Românească" a pictorului Honoriu Cretulescu. Iată într'adevăr o admirabilă etalare de tablouri. Din generația de după război, din pleiada tinerilor ucenici ai paletei, H. Cretulescu s'a profilat în mod deosebit. Vrednic învățăcel al marelui MIREA — al acelui Mirea ce a luat cândva medalia de aur la expoziția internațională dela Berlin, pentru portretistică — elevul a conservat mult din școala superioară a maestrului în acest gen pretențios. Asemenea dela celălalt profesor, VERONA a furat taina pădurei, a nesfârșitului pitoresc din portul nostru național ca și farmecul scenelor rustice.

D. Cretulescu mai prezintă un real merit, prin faptul că a știut să reziste influențelor și curentelor nefaste în pictură, conservând nota neoclasicismului, cel care arată just atât posibilitățile cât și valoarea artistului, cunoscut fiind că în așa zisul modernism cu toate ramificațiile lui de școli și curente, se camuflează adesea nevolnicii și nechemații.

Cu acest preambul, care nu este deloc făcut cu scopul creerei atmosferei, cum s'ar părea la prima impresie, recomandăm publicului amator de artă cinstită și superioară expoziția maestrului Cretulescu. Contrariu obiceiului, de data aceasta nu vom discuta nici o pânză în parte. A vorbi de câteva, a le releva meritele, a le critica în sensul cel bun al noțiunei, ar însemna să lezezi valoarea celorlalte. Apoi, s'ar putea să discuți într'o sumară cronică, cu spațiul obligat restrâns o sută și cincizeci de lucrări, aproape? Ar fi o imposibilitate. Toate, dar absolut toate pânzele sunt fără cusur, sunt minunate, începând cu tripticul de mare anvergură, în care se văd colțuri vrăjite din țară cu bucsumașii, cu lanurile de grâne, cu munții la orizont, și terminând cu minusculul peisagiu dela No. 121, o lucrare ce-ți amintește pânza similară a lui GRIGORESCU făcută în Franța și intitulată „LA BARBISON".

Câte desfătări de ochi, nu-ți dă expoziția d-lui Cretulescu!

Pe unde nu te poartă, prin ce poene, prin ce codri, prin ce porți și turle de mânăstiri adăpostitoare atâtor taine ale neamului, cât de nesfârșite și profunde ceruri albastre nu vezi, ce mândre portrete de țărăncuțe rumene, cu mijlocul strâns în catrințe dibaci înflorate! Câte și mai câte! Dar tehnica serioasă pe care o posedă expozantul? Vibrează culoarea exact găsită, te uimește desenul impecabil cât și tratarea. O paletă mai generoasă rar se poate întâlni. Iată flori, flori ce par că te îmbie să le culegi; iată nalba, această floare grigorească, cât de mlădioasă și cu petalele diafane știe să o redea Cretulescu. Dar ce să admiri mai întâi, o oră? Ce este o oră în acest atrium al artei, căci cele două săli dela „Cartea Românească" adăpostesc giuvaeruri de artă unde privirile extatice te fură pe nesimțite, și timpul trece, trece...

Astfel se prezintă D. Honoriu Cretulescu cu expoziția d-sale din anul acesta. Indemnăm pe toți cei ce știu să vibreze în fața unei hore încinse într'un luminiș de crâng, pe toți cari știu să îndrăgească zările nesfârșite ale câmpiilor noastre, pe toți cei ce s'au înfrățit cu codrul, cu florile plaiurilor românești, să meargă să viziteze, și apoi să aprecieze dacă am fost imparțiali sau nu.

AL. BERTEA

† Alexandru Mureșan

Din rândurile slujitorilor altarului, aparținând generației vechi, a mai dispărut o figură luminoasă: părintele ALEXANDRU MUREȘAN din Oșorhei-Someș.

De o cinste exemplară, cu frumoase calități intelectuale, dar rară modestie, iubit și respectat de credincioși, defunctul s'a bucurat de multă considerație și simpatie în sânul tuturor celor ce l-au cunoscut.

In cei 50 ani de bogată și rodnică activitate preoțească, n'a cruțat nimic spre a risipi suflet și ideal, pentru isbăvirea neamului.

Inrudit cu bardul redeșteptării naționale, Andrei Mureșan, a fost un demn urmaș al acestuia, în neîntrecutul său apostolat, atât de puțin întâlnit în zilele noastre.

Povara celor 72 ani apăsa greu pe umerii săi. După o scurtă suferință, a plecat discret din această vale a plângerii, așa cum discret a și trăit, îndreptându-se senin spre țara luminii și a fericirii veșnice.

La căpătâiul său, au străjuit, sfâșiați de durere, nemângâiatele-i fiice, Iuliana și Anuța, Nicolae Hendea și Dragutin Ciupe, gineri, nepoți și nepoate, rudenii...

Miercuri, 10 Martie a. c., a fost condus spre lăcașul etern, la Bistrița (Năsăud), alături de cei atât de dragi lui, de o mare mulțime de cunoscuți.

Amintirea lui va rămânea neașternută.

Dumnezeu primească-l între cei drepți și aleși!...

G.

Aplicarea străjeriei la ucenici

Mișcarea străjerească, în fruntea căreia se găsește M. S. Regele Carol II, Primul Străjer, a făcut în ultimul timp un mare pas înainte prin aceea că a pătruns adânc în rândurile ucenicilor.

In ceiace privește activitatea O. E. T. R.-ului îndreptată în această direcție, e suficient să amintim că s'au înregistrat rezultate surprinzător de bune, încât pe drept cuvânt se poate afirma că în momentul de față aplicarea străjeriei la ucenici este o problemă socială care a început să fie rezolvată.

ROLUL A.C.T-ULUI

A. C. T. (Asociația creștină a tineretului), după cum se știe, a fost delegată de O. E. T. R. cu aplicarea străjeriei la ucenici.

Inainte de a trece la programul de lucru al acestei asociații, ținem să subliniem faptul că în fruntea ei se găsește d. prof. Rădulescu-Pogoneanu, care împreună cu un comitet de direcție compus numai din persoane bine cunoscute a reușit să facă din A. C. T. o adevărată școală pentru creierea de caractere românești.

Secretarul general al A. C. T.-ului este d. prof. C. Zahirnic, care ne-a făcut recent dovadă că merită să fie pionul unei mișcări cu caracter național desfășurată în cadrul programului unei asociații a tineretului creștin.

Și acum să trecem la sarcina cea grea a A. C. T-ului: Aplicarea străjeriei la ucenici.

E drept că înainte de a vorbi de această nouă misiune pe care o are Asociația creștină a tineretului, ar trebui să publicăm în rândurile de față o serie de impresii luate cu ocazia unei vizite făcută la Căminul de ucenici din Obor al ministerului muncii, unde *Sănătatea* apare pretutindeni. Din nefericire spațiul nu ne permite acest lucru.

Căminul din fața gării de Est constitue unul din stolurile de străjeri uceniçi cari sunt sub supravegherea A. C. T.-ului. Iar din informațiile luate la fața locului am putut să aflăm următoarele cu privire la rolul pe care îl are A. C. T. în misiunea străjerească.

In primul rând se acordă o deosebită atenție asistenței medicale. Astfel fiecare ucenic își are fișa sa în care sunt trecute rezultatele unui examen medical complet.

Serviciul medical al A. C. T.-ului lucrează sub directa supraveghere a d-lui dr. I. Anastasiu, inspector general sanitar O. E. T. R.

In al doilea rând vin *anchetele sociale.* Iată o inovație asupra căreia trebue să insistăm. Și anume nu trebue trecut cu vederea faptul că aceste anchete se fac atât la domiciliul uceniculuiși cât și la patron. Iar scopul acestor anchete este de a se vedea în ce mediu trăește ucenicul.

Deocamdată ne oprim aici. Intr'un număr viitor ne vom ocupa de modul cum se desfășoară ședințele străjerești de ucenici.

d.

Aspecte, insigne, comentarii

Cei șapte stâlpi ai înțelepciunii — monumentala lucrare a colonelului T. E. Lawrence va apare în curând în traducere românească.

Această operă, care n'a avut încuviințarea de a fi publicată decât după moartea autorului, conține descrierea integrală a activității lui Lawrence în Arabia.

„Cei șapte stâlpi ai înțelepciunii" apare în editura Fundației pentru literatură și artă „Regele Carol II".

„Iconar"

— *numărul 6 pe anul al II-lea, a deschis cerul zilelor acestora de primăvară într'o majestoasă ținută verde, sub pieptarul căreia bate inima aceluiaș scris românesc pentru Cruce și Artă.*

Semnează: Liviu Rusu, George Chlopina, Tudor Nicodem, Aurel Marin, Barbu Slușanschi, Mircea Străinul, George Maxim, Leon Țopa, Vasile Posteuca și Neculai Pavel.

Concertul d-nei A. Popescu

Sâmbătă 3 Aprilie cor., orele 9 seara va avea loc în sala Dalles, concertul vocal al d-nei ANGELA POPESCU — mezzo-soprană cu concursul d-lui Miron Șoarec (pian) și quartetul „Amicii muzicii". Concertul este pus sub înaltul patronaj al M. S. Regina Maria.

In program: Tenaglia, Marcello, Pergolesse Gretschaninow, Massenet, Verdi, Bizet, Brahms, Schubert, Schumann, Brediceanu, Glazunov și Andreiev.

Biletele la agenția artistică *„Pro-Arte"* Victoriei 39.

„Insăilări"

— *e tilul volumului de versuri al d-lui DEM. V. BRAILEANU, apărut de curând. Numele autorului l-au mai zărit în vitrinele librăriilor când au apărut:* Schițe și nuvele; Părintele Andrei, *nuvele;* Poezii, *1935, etc.*

„Insăilări"-le aduc în ele amurguri și dimineți rurale, spun de o biserică veche de undeva din județul Putna...

D. C. R. Crișan

— directorul revistei *„Orientări"* ocupă cu studiul d-sale *„Fundamentele forțelor culturii"*, aproape întreg numărul pe Februarie.

Bine gândit, sesizând aspecte noui în problema culturii, studiul d-lui Crișan dăunează însă înfățișării generale revistei în ale cărei pagini trebuie să aibă loc cât mai larg și colaboratorii.

Primenirea echipei acestora și înlăturarea listelor de abonați răuplatnici ai contribui mult să facă din *„Orientări"* o revistă vie a unui suflet nou.

D. dr. Sabin Manuilă

— *directorul Institutului central de statistică a făcut să apară într'o elegantă broșură studiul d-sale tratând despre „STIINȚA DE CARTE A POPULAȚIEI ROMANIEI", și publicat în n-rul 2, pe 1937 al „ARHIVEI PENTRU ȘTIINȚA ȘI REFORMA SOCIALA".*

Studiul d-lui Sabin Manuilă e numai începutul unei lucrări mai vaste asupra analfabetismului în România, și, deși destul de temeinic fundamentat, autorul îl subintitulează „note preliminare după datele recensământului general al populației din 1930", *ceiace înseamnă, oricum ar fi privită problema — modestie.*

D. dr. Sabin Manuilă mai are în lucru — pentru colecția „ACADEMIEI ROMANE" un studiu în franțuzește intitulat „LA POPULATION DE LA ROUMANIE" însoțit de numeroase hărți, diagrame, tabele comparative, etc.

„LA POPULATION DE LA ROUMANIE" apare înainte de 1 Mai.

Căminul cultural

— din Beresat-Sălaj e lipsit de bibliotecă. Conducătorii roagă pe bunii români, cari doresc să sprijine ridicarea culturală a maselor populare, să trimită căminului cărțile ce le prisosesc.

D. prof. Al. Bărbat

—a făcut să apară de curând în biblioteca revistei „Observatorul social-economic" condusă de d. prof. univ. GEORGE MOROIANU, studiul d-sale intitulat: „POLITICA ECONOMICA UNGUREASCA ȘI DESVOLTAREA BURGHEZIEI ROMANE IN ARDEAL".

D-sa urmărește amănunțit și cu multă competență procesul desvoltării, în ciuda privilegiilor acordate sașilor și a impilărilor ungare — a unei vieți comerciale românești importante în partea de Sud a Ardealului, bunele raporturi economice dintre Ungaria și țara românească favorizând-o.

Odată cu schimbarea politicii economice ungare, care se orientează spre Viena industria și comerțul în care viața românească își luase avânt, sunt nimicite, noua politică favorizând în schimb elementul maghiar și jidănesc.

Dispariția regimului feudal al iobăgiei ușurează însă revenirea românilor pe o linie normală a vieții economice. Atunci iau naștere câteva bănci românești cari ajută înghebarea unei noui categorii de negustori și meseriași în Ardeal.

In concluzie d. Al. Bărbat crede că o sprijinire a elementului burghez ardelean, prin impiedicarea oricărei penetrații străine și câștigarea vadului comercial pentru români, se impune acum, pentru a se ajuta procesul natural de evoluție a burgheziei române.

D. G. Murnu

a prezentat în ședința intimă a Academiei Române dela 5 Martie a. c. traducerea poemului dramatic al lui Al. Pușkin „BORIS GODUNOV, făcută de Gr. Avakian și I. G. Dimitriu.

Editura „CUGETAREA"
GEORGESCU DELAFRAS a lansat vestita scriere
CEI TREI MUSCHETARI
celebrul roman al lui ALEX. DUMAS
Lectura care moralizează, instruiește și încântă în același timp

Vorbe de clacă

(Urmare din pag. 1-a)

altfel decât: *Adevărat a înviat!* De aceea toată bucuria noastră pascală include în sine realismul cel mai constrângător al Invierii lui Hristos. De aceea sfântul evanghelist Ioan, și împreună cu el sfântul apostol Pavel, fac în scrierile lor, dacă putem spune așa, teologia Invierii și a Înălțării Mântuitorului Hristos, dovadă de nesdruncinat că nici ei — și cu atât mai puțin sfântul apostol Toma nu s'a putut îndoi de realitatea Invierii Fiului lui Dumnezeu. Au fost și altădată secte și erezii cari tăgăduiau adevărul acestei învieri; așa, de pildă, au fost Saducheii, Docheții și alții Gnostici. Pe toți aceștia îi reactualizează acum „soarta" sau „erezia" tudoristă atât de ostilă Bisericii noastre ortodoxe.

Dar ridicolul acestei „clăcășii" sectare stă în aceea că se socotesc mai creștini decât toți ceilalți creștini laolaltă și neagă totuși Dumnezeirea lui Hristos cel înviat, refuzându-i în mod vrăjmaș comuniunea, împărtășirea cu scumpul Trupul și Sângele său în fața sfintelor altare străbune prin mâinile preoților! In chipul acesta, tudoriștii „iau în deșert numele lui Dumnezeu", introduc „sminteala" în sufletele multor creștini nevinovați și lucrează astfel, în întuneric, la descompunerea, la anarhizarea Statului și a Bisericii. Cei în drept sunt obligați să ia măsuri în consecință.

Pr. Paraschiv Angelescu

DE LA O ZI LA ALTA

TEATRU

OPERA ROMANA: Trubadurul.
TEATRUL NAȚIONAL: Serenada din trecut.
TEATRUL REGINA MARIA: Cloșca.
TEATRUL COMEIDA: Poveste de iubire.
TEATRUL VESEL: Scurt circuit.
TEATRUL ALHAMBRA: Super Alhambra 1937.
TEATRUL LIGII CULTURALE: Cuibul cotofenelor.
TEATRUL MODERN: Corbul alb.

CINEMA

CAPITOL: Frontul invizibil și jurnal Eclaire.
ARO: Adolescență.
A.R.P.A.: Masca galbenă, jurnal și complectare.
ROXI: Frontul invizibil și jurnal Eclaire.
VOX: Aur negru, jurnal și complectare.
TRIANON: Siluete, jurnal și complectare.
FEMINA: Paris și completare.
FORUM: Dormitorul fetelor și Spaniolita.
MANON: Marinella și Tavernele din San-Francisco.
OMNIA: Bestia umană și Nitchevo.
FRANKLIN (Ateneul Român): Omul cu două fețe și Mesagiul către Garcia.
CITY: Macul roșu și Studentul cerșetor.
DARLY: Regele femeilor și Rin-tin-tin salvator.
MODEL: Agentul special și Extraordinarul Joe.
BARCELONA: Revolta de pe Bonty și Femeia vagabondă.
CENTRAL: Fantoma din expresul 6; Cardinalul Richelieu și revistă.
COTROCENI: Orașul păcatelor și In umbra scaunului electric.
DIANA: Suflete sbuciumate și Michel Strogoff.
DICHIU: Diavolul alb și Domnișoara Lili.
MILANO: Taras Bulba și Ultimul mohican.
ORFEU: Dărueste-ne noaptea; Puterea destinului și Mickey Mause colorat.
TRIUMF (Griviței 335): Nu sunt vinovat cu Varner Baxter și Contrabandiștii de opiu cu Varner Oland.
PACHE: Băetana și Distrugătorul.
VOLGA (Dorobanți): Port-Arthur și Un sărut fatal.
DORY: Siberia de azi, Răzbunarea calului Tarzan și trupa Liliacul.
IZBANDA: Țiganii, jurnal și completare.
LIZEANU: Drama dela Mayerling și Fiica rebelului.
FLORIDA (B-dul Ferdinand 115): Supremul sacrificiu și Drumul spre ocnă.
PAX: Pionierii vestului și Confetti.
MARCONI: Regina junglei, Valsul șampaniei și revistă.
UNIC (Filantropia): Antonio Adverso și Aur chinezesc.

RADIO

VINERI, 12 MARTIE 1937

14.30. Muzică distractivă (disc).
15.00. Ultimele știri. Bursa.
18.00. Concert de după amiază al orchestrei Jean Marcu.
19.00. Ora. Mersul vremii. Actualități.
19.10. Continuarea concertului.
19.40. Concert de pian. Th. Sibiceanu, muzică modernă.
20.10. Școala de afară din școală, de prof. Const. Kiritescu.
20.35. Duet vocal, d-rele Rada Moldovanu și Jeny Boerescu.
20.55. Vatra preistorică și protoistorică, de Dinu Rosetti.
21.15. Concertul pianistului Ignatz Friedmann, acomp. de Orchestra simfonică Radio, dirij. de Ionel Perlea (transmis dela Ateneul Român).
22.30. Radio Jurnal. Sport.
22.45. Continuarea concertului.
23.10. Muzică distractivă (disc).

SAMBATA, 13 MARTIE 1937

14.10. Radio jurnal. Ora. Mersul vremii. Bursa. Știri interne și externe.
14.30. Muzică variată (discuri).
15.00. Ultimele știri. Bursa cerealelor.
15.15. Ora străjerilor:
I. „Cuvânt pentru copii", de d-na prof. Xenia Nicolau.
II. „Straja Țării", piesă naționaleducativă de I. Agârbiceanu, jucată de organizația Șoimii Carpaților din comuna Arghirești, jud. Cluj.
III. Știri străjerești.
17.15. Concertul Quartetului Fundațiilor Regale.
Pauză: 18.40-18.50. Quintetul păstrăvilor (cu pian).
18.00. Concert de muzică variată. Fanfara Regimentului de Gardă „Mihai Viteazul", condus de locot. Giugariu.
19.00. Ora. Mersul vremii. Actualități.
19.10. Concert în ritm de marș și vals al orchestrei Radio, dirij. de Const. Nottara.
20.20. Poșta Radio.
20.35. „Balul mascat", operă în 4 acte de G. Verdi. (Retransmis dela Opera Română).
Pauza I: 21.05-21.15: Cărți și reviste.
Pauza II: 21.50-22.00: Ora. Mersul vremii. Radio jurnal.
Pauza III: 22.30-22.50: Sport.
Pauza IV: 23.20-23.40: Jurnalul pentru străinătate în limba franceză și germană.
24.00. Ultimele știri.

Viața politică

La Cameră

S'a votat proiectul de lege pentru prelungirea stării de asediu și a cenzurii

— D. Octavian Goga a arătat situația intolerabilă pe care o provoacă aceste măsuri. —

Ședința de ieri a Camerei s'a deschis la ora 4.20, subt președinția d-lui Take Ionescu. Pe banca ministerială d-nii Nistor, dr. Costinescu.

Ministrul cultelor dă citire Mesagiului Regal, care însoțește proiectul de lege, votat de Senat, cu privire la organizarea Teatrelor Naționale, Operelor Române și spectacolelor.

NECUVIINȚE

D. P. PETRESCU proferează în cadrul unei comunicări, o serie de insulte la adresa P. S. S. Sale Episcopului Vartolomeu.

D-nii V. PRELIPCEANU și G. URZICEANU protestează împotriva acestor necuviințe. E în joc prestigiul unui chiriarh, demnitatea Bisericii, cari sunt mai pre sus de acei obicinuiți să arunce cu noroiu în lăcașurile creștinești de închinăciune.

DIVERSE COMUNICARI ȘI O LEGE FISCALA

D-nii I. N. DRAGHICI, RADU LASCU, M. COSTINESCU, fac diverse comunicări, după care se intră în ordinea de zi.

Se ia în discuție legea pentru perceperea și urmărirea veniturilor publice.

Vorbesc d-nii Hențiu, N. Robu, Radu Lascu, Leon Psepelinschi, Vlad Dimitriu, Marcel Adam, I. Trestianu, Emil Codreanu, cari fac observațiuni proiectului.

Adunarea ia proiectul în considerare. La discuția pe articole, se propune și se admite un amendament cu privire la debitori și terții contestatori ,după care se procedează la vot cu bile, în total.

CONTRIBUȚIILE DIRECTE

La acest proiect al contribuților directe iau cuvântul d-nii Leon Scridon,, Iosifescu, G. Deleanu și I. N. Drăghici, raportor.

După ce Camera îl ia în considerare, proiectul de lege al contribuților directe este votat, în total, cu bile.

S'a votat, apoi proiectul de lege al Teatrelor Naționale și Operelor Române.

MASURILE EXCEPȚIONALE

Se începe discuția generală la proiectul de lege pentru prelungirea măsurilor excepționale.

D. V. MADGEARU a citit o declarație în numele partidului național-țărănesc, subliniind că nu mai este nici un motiv care să îndrituiască guvernul să-și continuie guvernarea cu starea de asediu și cenzura. Actualul minister, prin aceasta, își dă un certificat de incapacitate și noi — încheie d. Madgearu — cerem plecarea guvernului.

Ședința se ridică la ora 8.

Discursul d-lui Octavian Goga

Ședința de noapte s'a redeschis la ora 9.20, subt președinția d-lui Radu Roșculeț.

După ce s'au făcut mai multe comunicări, s'a luat în discuție, în continuare, proiectul de lege pentru prelungirea măsurilor excepționale.

ȘEDINȚA DE NOAPTE

D. OCTAVIAN GOGA luând cuvântul, spune :

„Partidul național-creștin, prin rostul meu, își fixează atitudinea față de proiectul de lege pentru prelungirea stării de asediu. In această chestiune, am mai avut ocazia să vorbim când această lege s'a prezentat ultima oară Adunării și am prezentat și atunci argumentarea noastră, conchizând la ideia că o asemenea măsură este nu numai inutilă, ci deadreptul păgubitoare intereselor noastre de stat. Eu cred că suntem singura țară în lume, — nu știu să mai fie vreuna în Europa și mi se pare nici în America, — care să trăiască și să-și desfășoare viața ei de stat la adăpostul stării de asediu.

ARE VREUN ROST STAREA DE ASEDIU ?

Starea de asediu este o măsură provizorie, care intervine în viața de Stat de câte ori sunt tulburări și care este înlăturată în momentul când tulburările s'au terminat. Vă aduceți aminte că în Iugoslavia, după omorârea Regelui Alexandru, s'a instituit starea de asediu; ea a ținut însă o săptămână și după aceea a fost abolită. Vă aduceți aminte când au avut loc tulburările dela Viena, tulburări cari au luat un caracter revoluționar, cari au primit un aspect de război civil ,după omorârea cancelarului Dolfuss; la o săptămână, starea de asediu, instituită cu această ocazie, a fost înlăturată.

„Ce se întâmplă la noi? Noi intrăm în al patrulea an de când am instituit-o. Consecința? Ea creează un sentiment de nesiguranță; lumea primește tot felul de sugestiuni, nu trebuie să uităm că sunt interese ca aceste sugestiuni să se multiplice, să le coboare în spiritele păturilor populare și în special să le infiltreze minorităților. Credeți-mă, în conștiința lor se înfig o serie de întrebări neagreabile interesului nostru de stat; mai ales în străinătate, unde lucrurile se iau în serios, unde noțiunile sunt trecute în conștiința publică cu valoarea lor reală, gândiți-vă ce joc al aparențelor trezește această situație, când se spune că, în al patrulea an, România prelungește starea de asediu. Fără nici o exagerare, dăm impresia străinătății că noi stăm aici pe un vulcan.

„Iată dece, și din punct de vedere intern și din punct de vedere extern, eu cred că nu este nevoie să prelungim această aparență cu totul dăunătoare intereselor noastre de stat.

Dar la aceasta se mai adaogă ceva, și anume impresia că noi, cu legile existente, nu putem să păstrăm ordinea, că legile noastre nu sunt suficiente pentru a menține liniștea noastră internă.

ORGANE INSUFICIENTE ?

„Prin legea stării de asediu trecându-se toate delictele în competența instanțelor militare, se dă impresia — acesta este sentimentul general — că administrația și poliția noastră, că toate organele care trebue să mențină ordinea sunt insuficiente sau că există un minus de îndrăsneală în exercitarea datoriei din partea acestor organe.

„Eu cred că nu treebue să răspândim asemenea aparențe care sunt contrarii intereselor noastre de stat și deci din acest punct de vedere mă ridic împotriva stării de asediu".

ȘI CENZURA

La aceasta se mai adaogă încă și chestiunea cenzurii, care stânjenește cu totul posibilitățile de expresie a gândului la noi în țară, iar prin felul cum se exercită lipsește educația publică a poporului nostru de îndrumarea trebuincioasă. Oameni cu răspunderea cuvântului, oameni cu o situație în această țară, cu un rol în viața publică și în gândirea românească, au ajuns să nu-și spună cuvântul lor. Este o situațiune deadreptul intolerabilă. Eu am trăit înainte de război sub această apăsare și vă spun sincer, că starea sufletească pe care o provoacă această apăsare a gândului este intolerabilă.

MASACRARI ODIOASE

Dacă eu scriu ceva — și sunt în dreptul meu să scriu ce cred, am să răspund de scrisul meu—cuvântul meu este șters la gazetă.

Alexandru Cuza, care prin trecutul său a dat dovadă că este un mânuitor al cuvântului și este un om de răspundere — are articole de gazetă tăiate de cenzură; mai mult din cuvântarea rostită de d-sa la Senat, în fragment, este pus cu o manșetă într'unul din cotidianele noastre și cenzurat :

„Este imposibil ca nouă, oameni

D. OCTAVIAN GOGA

care în puterea cuvântului o viață întreagă am ajuns la o situație de răspundere, oameni care suntem înconjurați de oarecare respect la forurile înalte de gândire românească cenzorii, a căror calitate intelectuală nu o cunosc, să ne controleze ceiace scrim.

„Mai mult; ne rostim aici în Cameră. Cuvântul nostru nu apare în gazete. Și în această privință intervine un fel de drămuire cu totul particulară; cu deosebire în materie de politică externă nu se poate spune nimic.

La una și aceiași gazetă nu este aceiași măsură, nu este unitate de apreciere și de procedură. Intr'o gazetă se îngăduie ceeace la alta nu se îngădue.

„De exemplu, am aci un articol din „PORUNCA VREMII", în care se protestează că un domn ANDRE ROGER, dela Paris, un comunist, a fost zilele trecute la Silistra, ca să asiste acolo la un proces împotriva unor comuniști.

D. GH. CUZA: „Avem singurul regret că nu am prins de veste cu o zi înainte, ca să-l sancționăm noi".

D. V. P. SASSU, ministrul justiției și ad-interim la ministerul agriculturii și domeniilor: „Cum să sancționați dv. ?".

D. GH. CUZA: „In momentul când dv. creați un conflict pe tema prezenței a doi diplomați la o ceremonie, este inadmisibil ca toate lepădăturile Apusului să vină să cenzureze existența noastră națională.

D. OCTAVIAN GOGA: „In acest moment se judecă la Silistra procesul celor 370 de comuniști din județul Durostor, cei mai mulți din ei de naționalitate bulgară, încadrați într'o societate iredentistă. Și la Silistra au sosit alți procurori ai umanității, d. André Roger, un reprezentant al Confederației generale al muncii, a venit de asemenea și un trimes al Asociației „AJUTORUL POPULAR" din Franța.

„Dați-mi voie să protestez împotriva cenzurei, cu toată involturarea morală a omului care știe ce înseamnă treburile țării.

Gata sunt, în materie de scris, să trag toate consecințele pentru scrisul meu. Ceeace nu pot să suport este această botniță pentru scrisul meu; în trecut am suferit — nu lucru mare — dar pentru scris am fost trimes la închisoare. Vă asigur că la închisoare acolo era pentru mine o stare morală și sufletească, care mă încadra într'o desăvârșită seninătate; pe câtă vreme în asemenea situație ca acum nu pot să trăesc. Dv. nu depolitizați viața publică a României, o desintelectualizați.

„Să ne înțelegem : sunt anumite probleme, sunt anumite așezăminte în țară, de care nu ne putem atinge. Fiecare din noi știe că dacă se găsesc cuvinte frevorențioase la adresa M. S. Regelui, omul acela care le pronunță sau le scrie la gazetă trebuie să fie sancționat cu toată rigoarea legilor existente și el trebuie să tragă toate consecințele.

Cine sunt și ce vor

„Am aci, mi s'a adus de către gazete, teancuri de articole, nu am să vă obosesc citindu-le pe toate, dar vă asigur că este pur și simplu ridicol ceeace se întâmplă. Dacă domnul Cuza este insultat trivial de către indivizi fără stare civilă, cari nu se știe unde s'au născut, nici cum îi cheamă, pentrucă acum nu mai este permis să se publice în „UNIVERSUL" cum îi cheamă; băgați de seamă că nu se mai admite această insultă, să spui de exemplu lui Scrutator că îl cheamă Blumenfeld...

„Eu am spus odată că asemenea indivizi, cari insultă și după aceea nu-și iau răspunderea pentru ceeace se strecoară prin cenzură, să mă ertați, dar vor trece printr'o pădure de palme, nu vom putea admite alt punct de vedere față de aceștia.

„Iată domnul Al. Cuza a fost insultat și s'a răspuns. Nu credeți, domnule subdirector de stat Bentoiu ? Domnul Cuza a fost insultat, s'a răspuns la insultă, insulta a apărut, apărarea nu a apărut, pentrucă a șters-o cenzura. Vă voi face plăcerea ca mâine să vă pun la dispoziție această dovadă.

„Cenzura este o prerogativă specială, care ne urmărește pe noi, o seamă de oameni, cari de bine de rău avem un oarecare rol în viață".

CAMAȘILE ALBASTRE

Eu trebue să legitimez în două cuvinte de ce am agreiat ideea ca partizanii mei să poarte o cămașă, care să fie la fel. Tineretul din partidul național-creștin a purtat și va purta cămașa albastră.

Vreau să analizez acest lucru și vă voi arăta că este nu numai stângace, dar poartă și o incontestabilă pecete de ridicol, fiindcă dv. calificați uniforme totul. Totul este uniformă, Iată cum o definiți d-v.: „dacă în portul cuiva se constată— vă rog să ascultați dacă vreți să fiți analiști — se constată un element comun.

La 3, la 5, la 10 oameni, este calificat drept uniformă ! Atunci 5 cravate la fel sunt o catastrofă de stat; 10 insigne primejduesc ordinea publică ! (întreruperi pe băncile majorității).

Domnilor deputați, eu vă spun în mod simplu și onest că pentru mine, aceasta este și legitimarea mea, fiindcă altfel și fi judecat de d-v. ca un om care se împotrivește ideiei de ordine în țară, — dacă nu și avea această justificare.

Vă spun în mod sincer' câte întruniri am ținut în cursul celor 2 ani din urmă la care la o laltă pot să spun că am mânuit, am mișcat o jumătate de milion de oameni. Ei bine pretutindeni am ținut ordine cu acești oameni și așa de departe am mers, încât la Cernăuți, unde au venit, vre-o 50 de mii pe platoul din fața orașului, după ce li s'a adus la cunoștință că Alexandru Damian din comuna Baraboi a fost ucis de un ovrei, am dat ordin acestor tineri să încadreze mulțimea noastră, ca să nu se producă nici un gest care să turbure ordinea la Cernăuți. Am făcut-o cu acești băieți!

Ei bine, domnilor, sunt prea mari și prea importante din punctul de vedere al vieței de stat și al ordinei publice, serviciile pe care le fac cămășile albastre, ca să putem renunța la ele.

Deaceea cu cred domnilor deputați, că va trebui să mentinem aceste cămăși albastre. Nu vom face nici un fel de demonstrație dar probabil se va întâmpla ca peste câteva zile deputații național-creștini să vină cu toții în cămăși albastre aci și cred că cu aceasta nu vă voi tulbura pe d-voastră.

„Și atunci, termin prin această mărturisire a mea pe care o comprim în două cuvinte : nu cred în statul polițist în vremea noastră de astăzi, vreme frământată, vreme agitată, ci cred în statul condus cu credință și cu ideie de sacrificiu, de către aceia cari sunt puși în fruntea statului, ca să o conducă".

Congresul partidului național-creștin din județul Cahul

Vineri 26 Februarie, în comuna Sargara, județul Cahul, s'a ținut un mare congres al organizației partidului național creștin. Au participat peste 30 organizații comunale, în frunte cu steaguri și muzici.

Incă din zori de zi, coloane nesfârșite de congresiști, bine încadrați, au început să sosească la locul de adunare.

Cu trenul de 9 jum. dim., a sosit și d. Vladimir Novițchi, președintele organizației județene.

Pe peronul gării a fost întâmpinat de peste cinc. mii de oameni, încolonați, sub comanda d-lui inspector Teodor Ghimpu și inspectorului Flaig.

D. Vladimir Novițchi, a fost primit cu tradiționala pâine și sare, de către d. Simion Moișteanu, șeful sectorului Tigheci, cu urale nesfârșite și intonarea imnului partidului național creștin. După o scurtă cuvântare a președintelui, toată lumea s'a încolonat, plecând la locul întrunirei — sediul inspector tului nr. 2. — Acolo, cei mai în vârstă dintre congresiști, d. Simion Boișteanu, a deschis ședința.

D. Teodor Ghimpu, într'o frumoasă și documentată cuvântare, a schițat programul partidului nostru și imensa popularitate de care se bucură pe întreg cuprinsul țării. A elogiat acțiunea neînfricată dusă de cei doi mari președinți d. A. C. Cuza, apostolul neamului românesc și d. Octavian Goga, cântărețul neîntrecut al pătimirei noastre.

Au mai vorbit d-nii: Simion Boișteanu, Alexandru Stancu, Hendric Moțz.

Congresul a fost încheiat prin cuvântarea rostită de către d. V. Novițchi, președintele organizației de Cahul.

D-sa, într'o prea frumoasă cuvântare — așa cum știe să vorbească — a scos în evidență doctrina națională și creștinească ce stă la baza partidului de sub conducerea d-lor A. C. Cuza și Octavian Goga. Hristos, Regele și Națiunea, sunt cuvinte cari trebuesc săpate cu literă de foc în inima fiecărui român conștient. Aduce respectuoase omagii M. S. Regelui Carol al II-lea și celor doi stâlpi, pe umerii cărora se clădește viitorul țării noastre.

La ora 5 p. m., întrunirea a luat sfârșit, plecând fiecare organizație comunală, în frunte cu călărești și muzicile lor, în cea mai perfectă ordine.

Național-țărăniștii au fost înfrânți

— Urmările unei greșeli politice. Atitudinea grupului Costăchescu. Supărarea d-lui dr. N. Lupu. Intransigența d-lui Iuliu Maniu. —

Partidul național-țărănesc a suferit o nouă înfrângere cu prilejul discuției ce a avut loc Marți în Parlament.

De altfel o parte din fruntașii acestui partid și-au dat seama chiar din momentul în care d. Armand Călinescu a ridicat în Parlament chestiunea, cu trei săptămâni mai înainte, că s'a săvârșit o mare greșală. Dar partida se angajase și nu se mai putea da înapoi.

Ceeace e mai grav este că pe lângă înfrângerea suferită, partidul național-țărănesc a acumulat o piedică în plus în calea unei viitoare guvernări, prin aceia că s'a angajat prea mult pe o linie care vine în opoziție cu înseși interesele țării.

Sunt totuși unii membri ai acestui partid cari nu văd greșala făcută și cari stăruesc într'un optimism ce nu are nici o justificare.

DREAPTA PARTIDULUI ESTE INDISPUSA

Mai clar vede ramura moderată a partidului care face imputări d-lui Armand Călinescu că s'a angajat într'o chestiune ce vine în contrazicere cu manifestările d-sale din ultima vreme.

In adevăr d. Armand Călinescu este acela care s'a pronunțat pentru adoptarea unei atitudini de centru în politica generală și tot d-sa este cel care a dus unele tratative în vederea colaborării ramurii de dreapta a partidului național-țărănesc cu un guvern de centru sau de o nuanță mai pronunțat națională. Și tovarășii d-sale îi fac imputări că prin atitudinea pe care a afirmat-o Marți dela tribuna Camerii, a îngreunat imens posibilitățile unei viitoare colaborări.

După cum spuneam într'un reportaj anterior d. Mihai Popovici, care n'a reușit să solidarizeze pe ardeleni cu politica d-lui Mihalache, a încercat un nou demers pe lângă d. Iuliu Maniu, pentru a-l determina să primească un compromis în ceeace privește tactica de adoptat.

Aceasta cu atât mai mult cu cât de câteva zile d. dr. Lupu a luat atitudine și împotriva grupului Costăchescu și împotriva d-lui Maniu. D-sa este supărat că cele două grupuri sabotează conducerea centrală și sfătuește pe d. Ion Mihalache să procedeze energic și fără menajamente astăzi cât succesiunea nu este deschisă pentru a sili cele două tabere să-și afirme deschis punctul lor de vedere.

D. Mihalache însă, enervat de situația din ce în ce mai încurcată, din partid, a anunțat că în cazul când nu se va ajunge la o înțelegere, va convoca congresul general al partidului cu scopul de a decide asupra demisiei sale de la șefie.

Și eri toată ziua, ca și astăzi au continuat consfătuirile cu fruntașii partidului, fără să se fi putut ajunge la un rezultat concret.

Cercurile național-țărăniste erau foarte pesimiste astăzi în ceiace privește vidarea conflictului și nu se sfiau să-și arate descurajarea. Tratativele continuă totuși și se fac mari sforțări spre a evita o ruptură ce pare inevitabilă.

Politice

Vineri 5 Martie c. d. arhitect *I. D. Enescu*, președintele oraganizației național-creștine din județul Vlașca, însoțit de d. avocat *Ștefan Petrescu* secretar general al acestei organizații, au fost la Giurgiu unde au discutat cu membrii felul de organizare al sectoarelor precum și mijloacele de intensificarea propagandei pentru a mări și întări rândurile organizației național-creștine de acolo.

*

D. AL. POPESCU-NECȘEȘTI a depus în ședința de ieri a Camerei a un proiect de lege din inițiativă parlamentară prin care se prelungește limita de vârstă a d-lor profesori N. IORGA și GH. MARINESCU, la catedrele dela universitatea din București.

*

D-nii N. Costăchescu, A. Călinescu, V. Potârcă și M. Ghelmegeanu au avut o lungă consfătuire ieri după amiază la Cameră cercetând în amănunte cauzele cari au determinat pe d. I. Mihalache să aibă atitudinea de azi.

Naționalismul victorios în alegerile comunale din jud. Putna. Judeo-comuniștii complect înfrânți

In ziua de 10 Martie s'au efectuat alegeri comunale în 13 comune din județul Putna.

Au fost înscriși 6526 alegători și au votat 4789, un procent de 80 la sută.

Rezultatele sunt concludente, pentru a dovedi că: „masa electorală țărănistă" este inexistentă chiar la sate. Iată rezultatul pe comune:

Com. Rugineșți : *151 v. liberalii, 40 v. georgiștii, 78 v. nat.-țărăniștii, 114 v. frontul românesc, 32 v. nat.-creștinii ; au luat liberalii 6 mandate și vaidiștii 4 :*

Com. Tifești : *160 v. liberalii, 88 v. nat.-țărăniștii, 54 v. frontul românesc, 81 v. nat.-creștinii, 230 v. Totul pentru țară. Au luat liberalii 4 locuri și Totul pentru țară 6 locuri.*

Com. Anghelești : *86 v. liberalii, 44 v. nat.-țărăniștii, 44 v. frontul românesc, 33 v. nat.-creștinii. Au luat liberalii 5 locuri, nat.-țărăniștii 2 și frontul românesc 3 ;*

Com. Herăstrău : *67 v. liberalii, 25 v. georgiștii, 11 v. nat.-țărăniștii și 34 v. nat.-creștinii. Au luat 8 locuri liberalii și 2 național-creștinii.*

Com. Spineni : *163 v. liberalii, 61 v. frontul românesc, 42 v. nat.-creștinii. Au luat liberalii 8 locuri și frontul românesc 2 ;*

Com. Vizantea : *liberalii 195 v., georgiștii 72 v., nat.-țărăniștii 79 v., frontul românesc 30 v., nat.-creștinii 97 v. Au luat liberalii 7 locuri și 3 național-creștinii ;*

Com. Nistorești : *110 v. liberalii, 39 v. georgiștii, 36 v. nat.-țărăniștii, 43 v. frontul românesc, 76 v. nat.-creștinii. Au luat liberalii 6 locuri și nat.-creștinii 4 ;*

Com. Păulești : *181 v. liberalii, 46 v. nat.-țărăniștii, 102 v. frontul românesc, 44 v. nat.-creștinii. Au luat liberalii 7 mandate și frontul românesc 3 ;*

Com. Găuri : *199 v. liberalii, 54 v. georgiștii, 17 v. nat.-țărăniștii, 78 v. frontul românesc. Au luat liberalii 7 locuri și frontul românesc 3;*

Com. Straoane de Jos : *200 v. liberalii, 67 v. nat.-țărăniștii, 119 v. lista cetățenească, 85 v. frontul românesc, 63 v. nat.-creștinii. Au luat liberalii 6 locuri și lista cetățenească 4 locuri.*

In total au obținut : 2065 v. liberalii, luând 110 mandate, 640 v. nat. țărăniștii cu 6 mandate, 714 v. frontul românesc cu 15 mandate, 575 v. nat.-creștinii cu 9 mandate. Georgiștii și Totul pentru țară care nu au candidat în toate comunele au luat, primii 311 v. fără nici un mandat și ceilalți 230 v. cu 6 mandate.

Ținându-se seama de suveica liberală, de faptul că jidanii au votat cu țărăniștii și de risipa banilor și băuturilor aruncate de judeo-țărăniști, voturile obținute de naționaliști au o semnificație deosebită.

Partidele de dreapta au repurtat un succes remarcabil, luând la un loc tot atâtea voturi cât au obținut guvernul și judeo-țărăniștii.

Partidul azi în descompunere al d-lui Mihalache, n'a obținut nici atâtea voturi cât a luat Frontul Românesc singur.

Redeșteptarea națională a putnenilor vine să consfințească în totul susținerile noastre că județul Putna, este cutropit de jidani.

Valoarea produselor lor viticole intră exclusiv în buzunarele

Acest rezultat desigur va preocupa mult cercurile noastre politice.

N. F.

O lacună în legea de reorganizare a învățământului universitar

— Nemulțumiri printre deputați —

In rândurile membrilor Adunării Deputaților se observă un viu curent împotriva art. 2, al. II, din legea reorganizării învățământului universitar, votată de Senat.

Articolul acesta prevede, că profesorii universitari NU POT să-și așeze orele într'una și aceeași zi.

Dar, replică parlamentarii, le vor așeza în două zile, nebunind pe studenți cu prelegeri variate, cari țin câte 18 ore.

Ori, logic este ca profesorii să-și aranjeze orele așa fel, ca studentimea să nu fie aglomerată și expusă surmenajului, pentrucă profesorii vor să beneficieze de restul zilelor din săptămână, întrebuințându-le pentru politică ori pentru alte diverse ocupațiuni.

Pentru remedierea acestei lacune din art. 2, credem că e nemerit să se vină cu un amendament precis, în comisie ori în ședința publică.

De ieri până azi

Evenimente externe

IUGOSLAVIA

M. S. Regina-Mamă Maria a Iugoslaviei, înapoindu-se dintr'o călătorie, a sosit azi dimineață la ora 9 și 30 la Belgrad.

M. S. Regina Maria a fost salutată în gară de A. S. R. Principele Regent Paul, de AA. LL. RR. Principii Nicolae și Andrei, de d. Stankovici, înalt regent, de d. Stoiadinovici, președintele consiliului, de d. Spaho, ministrul Comunicațiilor, de ministrul Angliei și de membrii Casei civile și militare.

M. S. Regele Petru II și Alteța Sa Regală Principesa Olga n'au putut merge la gară, fiind ușor gripați.

*

După ce a votat aseară bugetul cu 177 voturi contra 78, Camera a fixat viitoarea sa ședință pentru data de 16 Martie.

POLONIA

D. Burkchardt, înalt comisar al Societății Națiunilor la Danzig, care a făcut o vizită președintelui republicei și guvernului polon, a părăsit ieri Varșovia, înapoindu-se în Orașul Liber.

FRANȚA

Deschiderea subscrierilor pentru împrumutul apărării naționale franceze se face astăzi 12 Martie. Inchiderea subscripției este anunțată pentru cel mai târziu 25 Martie.

AUSTRIA

Cancelarul Schuschnigg va avea la Budapesta la 19 Martie.

Cancelarul Schuschnigg va avea în prima jumătate a lunei Aprilie o întrevedere în Italia cu d. Mussolini.

GERMANIA

Se spune că răspunsul guvernului german la nota britanică privitoare la pactul occidental va fi remis la Londra înainte de sfârșitul acestei săptămâni.

ANGLIA

După o grevă de trei săptămâni, lucrul a fost reluat ieri dimineață la uzinele de avioane Rolls Royce.

*

In ședința de azi a Camerei Comunelor, d. Baldwin a anunțat că deschiderea conferinței imperiale a fost stabilită la data de 14 Mai.

TUNIS

Grave turburări s'au produs la Djebel Aviod. La un moment dat, mai multe cete de indigeni s'au dedat la acte de distrugere și jefuire a magazinelor de cereale și stofe.

ITALIA

Agenția Stefani anunță că poliția fiscală din Milano a descoperit și a adus în fața justiției pe membrii unei vaste organizații de traficanți de devize străine.

BELGIA

In cursul ședinței de ieri după amiază a Senatului, contele de Grunne, senator rexist, a pălmuit, în urma unui incident, pe senatorul liberal Gatteau.

Incidentul s'a petrecut în timpul discuției la proectul de reformă electorală prin care se interzic alegerile parțiale provocate de rexiști.

Senatul

S'au votat o mulțime de legi...

Ședința s'a deschis la orele 4 sub președinția d-lui N. Bănescu.

Pe banca ministerială d-nii : D. Iuca, M. Djuvara, M. Negură, D. Alimănișteanu.

D. MATEI VASILIU depune un proiect de lege din inițiativă parlamentară, pentru acordarea pensiei viagere — d-nei văduve general *Nevasow*.

D. MAREȘAL PREZAN, propune acordarea acestei pensii văduvei generalului rus *Nevasov*, care a jucat un rol preponderent în războiul pentru întregirea nemului din 1916—1918.

D. N. BANESCU, vice-președinte, dispune trimiterea proiectului la Consiliul legislativ.

D. JEAN TH. FLORESCU, declară că se asociază la comunicarea d-lui Manoilescu adresată d-lui ministru de externe, în legătură cu rechemarea d-sale ca ministru al României la Madrid.

Se intră în ordinea de zi, trecându-se la discuțiunea generală pentru modificarea unor dispoziții din legea Curții de Casație.

D. EFTIMIE ANTONESCU raportor, arată importanța acestei legiuiri

D. M. DJUVARA, aduce lămuriri asupra proiectului, și roagă Senatul să-l voteze. Se trece apoi la discuția pe articole și la urmă proiectul este votat în total cu bile.

S'au mai votat apoi următoarele proiecte de legi : *pentru modificarea unor articole din legea asupra corpului subofițerilor ; pentru ameliorarea terenurilor degradate; pentru organizarea Cassei de Depuneri și consemnațiuni; pentru autorizarea orașului Zimnicea de a percepe o taxă; pentru indicarea greutății pe coletele mari, transportate pe mare sau pe căile de navigație interioară; pentru modificarea art. 27 din legea ameliorării terenurilor: pentru modificarea art 18 din legea taxelor de consumație.*

Se trece apoi la discuțiunea generală, asupra proiectului de lege pentru înființarea institutului național de credit agricol.

Au luat cuvântul d-nii: Ciomac și Al. Samoilă.

Ședința s'a ridicat la ora 8 seara. Azi la ora 4 ședință.

Tifosul exantematic face ravagii în Basarabia

Ce face ministerul sănătății?

Corespondentul din Ismail ne comunică că în județul Cahul tifosul exantematic face adevărate ravagii. La Bolgrad — în special — s'au declarat numeroase cazuri de tifos.

Alte numeroase cazuri suspecte s'au semnalat în mai multe centre urbane din tot cuprinsul Basarabiei.

Molima, care este consecința celei mai negre mizerii și promiscuități posibile, progresează cu pași repezi.

In timpul acesta ministerul sănătății doarme.

Sau ca să fim mai precișI, domnii din fruntea ministerului sănătății se ocupă cu de toate numai cu sănătatea publică nu.

Spiritul lor este atât de preocupat de avansări, gradații, comisii, încât nu le mai rămâne timp și energie spre a se frământa cu bagadele de soiul molimei care terorizează nenorocita populație a provinciei dintre Prut și Nistru.

In timp ce tifosul exantematic face ravagii în Basarabia, d. dr. I. Costinescu, ministrul sănătății, este antrenat în ultimile intrigi politice și oftează într'una după ministerul industriei și comerțului, iar ajutorul său, dr. Titu Gane nu mai poate face față asaltului clientelei electorale a partidului, care miroase agonia guvernării.

In vremea asta, păduchele exantematic își continuă, nesupărat, opera distrugătoare printre valahii flămânzi și desbrăcați din Basarabia.

Anteproectul de lege

pentru reglementarea prețurilor și cartelurilor

Contravenienții vor fi sancționați

Ieri a avut loc la ministerul industriei și comerțului, sub președinția d-lui ministru *Valer Pop*, o conferință care a hotărît ca anteproectul de lege pentru reglementarea prețurilor și cartelurilor elaborat de ministerul industriei și comerțului să prevadă în mod obligatoriu avizul unei comisiuni pendinte de minister, care va fi compusă din 10 membri: trei comercianți numiți de ministru, doi reprezentanți ai Uniunii Camerelor de industrie și comerț, doi reprezentanți ai Uniunii Camerelor de agricultură, doi jurisconsulți numiți de ministru și un secretar general al departamentului.

Această comisiune va da decizii motivate cari pot fi atacate în contencios.

Cartelurile actuale sunt obligate să facă declarații în termen de 15 zile dela publicarea legii în *„Monitorul Oficial"*, pentru a se pune în conformitate cu prevederile legii.

In acest scop va funcționa în permanență la ministerul industriei și comerțului un birou special al cartelurilor și trusturilor, care va cerceta în fiecare lună situația prețurilor, făcând referate ce vor fi supuse spre aprobare d-lui ministru.

In cazul când între prețurile fixate de cartel și cele admise de minister ar fi deferențe, competința va reveni instanțelor ordinare.

SANCȚIUNILE

Toți cari vor contraveni hotărîrilor luate, vor fi sancționați cu: amendă, ridicarea temporară a avantagiilor legii industriale, suprimarea dreptului de import și închiderea temporară, până la îndeplinirea dispozițiunilor legii.

Condițiile de funcționare

pentru biourile de expediție și vămuire

Direcțiunea vămilor din ministerul finanțelor a cerut vămilor să pretindă tuturor societăților, firmelor individuale de transporturi și agenților de vapoare, care lucrează pe lângă vămi, să depună până la 15 Aprilie a. c. garanția și actele cerute de art. 21 din legea vămilor și anume: avizul favorabil al Camerei de comerț; înscrierea modificatoare a firmei cu mențiunea, ce va face și vămuiri; și certificate de practică în ramura vămuirilor, pentru procuriști și proprietari. Această măsură se aplică societăților și firmelor de transporturi.

In ce privește agențiile de vapoare, care lucrează pe lângă mai multe vămi, ele trebue să depună câte o garanție pentru fiecare birou vamal, pe lângă care lucrează, avizul favorabil al Camerei de comerț și dovada, că sunt proprietare de vase, au vase închiriate sau reprezentanța unei companii de navigație.

La expirarea termenului de 15 Aprilie a .c., vămilor vor interzice automat operațiunile tuturor societăților și firmelor individuale, precum și agenților de vapoare, care nu au obținut până la această dată noui autorizații, în conformitate cu dispozițiile integrale ale art. 21 din legea vămilor.

Străini respinși

de ministerul muncii

Ministerul muncii în urma avizului Comisiunei migrațiunilor dat în ședința din 9 Martie 1937 a respins cererile de prelungire a termenului de ședere în țară a următorilor supuși străini:

Schneider Avram *supus turc, din București*, Hugo Hiller *supus elvețian din Comarnic*, Emile van der Escker, *supus belgian din Ploești*, Laurite Hasselriis *supus danez din Ploești*, Verner Steuble *supus austriac, din Ploești*, Brustia Angelina și Castelli Maria *supuse italiene din București.*

Fraudele dela P.A.R.I.D.

Două mari opere ale d-lui Ștefan Lascar. Funcționarul român să nu mănânce icre...

Am arătat într'un reportagiu precedent ce măsuri înțelege să ia d. Ștefan Lascar, administratorul P. A. R. I. D-ului împotriva funcționarilor din această instituție.

Astfel între altele am insistat asupra nedreptății ce li se face funcționarilor dela P.A.R.I.D, cari nu mai primesc salariile întregi pe motiv că d. Ștefan Lascar a găsit de cuviință să procedeze astfel...

Intr'adevăr nu este lipsită de „senzațional" măsura luată de administratorul P.A.R.I.D-ului cu privire la plata orelor suplimentare și mai ales sunt de remarcat mijloacele de care se folosește d. Ștefan Lascar pentru a-și duce la bun sfârșit orice acțiune — recunoaștem foarte energice! — îndreptată în această direcție...

D. Șt. Lascar știe una și bună: Rețineri și funcționarul să nu mănânce icre.... (Adică două sunt operele realizate de administratorul P.A.R.I.D-ului de când a venit — mai precis de când a fost urcat cu macaraua politică— în fruntea acestei instituții...).

Să ne ocupăm în primul rând de prima mare operă: REȚINERILE. Și anume să arătăm pentru ce d. Ștefan Lascar trage cu dinții în fiecare lună din salariul funcționarului nenorocit ce îi este în subordine.

In câteva cuvinte: d. Ștefan Lascar nu recunoaște plata orelor suplimentare făcute de funcționarii P.A.R.I.D.-lui sub vechea conducere. Și fiindcă toți acești funcționari și-au încasat surplusurile de salarii cu privire la orele suplimentare atunci când trebuia, administratorul nostru le-a cerut banii înapoi...

Cum era de așteptat, funcționarii s'au opus la început. Apoi însă, n'au avut ce să-i mai facă și l-au lăsat în plata Domnului. Fiindcă, la drept vorbind, funcționarul român dacă duce o viață de mizerie fără să dispere, aceasta se datorește numai faptului că știe să rabde. Rabdă când n'are ce mânca, rabdă când vreo boală nemiloasă îl roade și rabdă chiar și atunci când unul ca d. Fănică Lascar jonglează cu salariul său.

Să trecem acum la cea de a doua operă realizată de d. Ștefan Lascar:

L-a desvățat pe funcționarul dela P.A.R.I.D să mai mănânce icre.

Cum l-a desvățat — nu știm. Cert este însă că funcționarii de la P.A.R.I.D. au renunțat la gândul să mai mănânce vreodată icre cumpărate pe credit dela această instituție.

DAR FRAUDELE?!

In ultimul timp s'a scris foarte mult despre fraudele dela P.A.R.I.D., iar opinia publică n'a rămas, desigur, indiferentă față de desfășurarea evenimentelor în legătură cu aceste fraude.

Deasemeni intervenția parchetului pentru a face lumină, acolo unde s'a furat... pe întuneric, a făcut ca P.A.R.I.D-ul să devină o instituție „comentată".

Se știe că la regionala Ismail unde P.A.R.I.D-ul are în administrarea lui punctul pescăresc Vâlcov s'au descoperit fraude cari se cifrează la peste 10 milioane lei.

Asupra cercetărilor întreprinse în această direcție nu mai insistăm, fiindcă, după cum se știe, ele n'au adus decât la arestarea cassierului Siminov.

Ceiace ne interesează mai mult este faptul că d. Ștefan Lascar nu s'a sesizat așa cum se cuvenia de concluziile de urmărire ale cabinetului de instrucție din Ismail care a anchetat cazul administratorului I. Brăiescu, implicat în fraudele amintite, împotriva căruia s'a deschis acțiune publică pentru delictul de mită.

Și fiindcă vrem să încheiem — pentru azi însă — întrebăm pe d. Ștefan Lascar dacă l-a suspendat pe d. I. Brăiescu din funcțiunea ce o avea, așa cum prevede art. 113 din statul funcționarilor publici?

Sau după d. Ștefan Lascar incorectitudinea unui subaltern de al d-sale nu înseamnă decât un motiv serios pentru ca acel funcționar să fie protejat?

Am dori să știm aceasta ca să le-o comunicăm și celorlalți funcționari dela P.A.R.I.D. — acei cari încasează salariile ciopârțite și nu mai mănâncă icre..

Vasile Dova

Bugetul Casei de asigurări București

cifrează 285 milioane lei

Se va acorda o mai mare grijă pentru sănătatea asiguraților

Consiliul de administrație al Casei de asigurări sociale din București a discutat, aseară și trimis Casei Centrale spre aprobare, bugetul pe exercițiul 1937/1938. Din examinarea bugetului Casei București în comparație cu al celorlalte case din țară, reese că acesta are cea mai mare cifră bugetară, având și cel mai mare număr de asigurați (26 la sută din întreaga țară).

Realizările din veniturile curente au depășit prevederile, întrucât au survenit anumite evenimente favorabile grație cărora totalul încasărilor este mai mare cu circa 4 la sută față de prevederile bugetare pe 8 luni. Cheltuelile sunt fixate având în vedere normele generale din anii precedenți.

REPARTIZAREA VENITURILOR

Urmărind repartizarea veniturilor, găsim următoarele cifre: asigurarea de boală, maternitate și decese (40%) este înscrisă cu 114 mil.; asigurarea de invaliditate, bătrânețe și accidente (40%) 114 mil.; sarcinile de administrație ale Casei Centrale (7%) 20 mil.; fond de reasigurare și ajutorare (7%) 20 mil.; fond de rezervă comun (6%) 17 milioane.

Bugetul asigurărilor de boală, maternitate și decese prevede la venituri următoarele: cota de 40% din veniturile comune 114 milioane; cota de 10% din încasările făcute la fondul căminelor 1.800.000 lei; venituri și cheltuieli rambursabile 200.000 lei; venituri din încasarea debitelor restante 1.500.000 lei; diverse 200.000 lei; venituri din vânzarea timbrelor de viză pentru valabilitatea carnetelor 2 mil. lei.

Ingrijirea medicală preocupă în deaproape consiliul de administrație al Casei de aceia s'a stabilit, pentru procurarea de medicamente suma de 13 mil. lei; pentru întreținerea bolnavilor în stațiunile balneo-climatice s'a alocat suma de 1.200.000 lei; ajutoarele bănești de boală pentru asigurați figurează cu 14 mil. 700 mii lei; pentru accidente 15 mil.; pentru ajutoarele bănești de lehuzie și sarcini 2 mil. 500 mii lei; ajutoarele bănești de alăptare 1 mil. și jumătate; ajutoarele de înmormântare 3.500.000 lei; ajutoare bănești excepționale 300.000 lei.

DIVERSE

COMISIA PENTRU INCADRAREA și utilizarea personalului românesc în întreprinderi a lucrat eri în continuare la întocmirea proectului modificator al legii pentru protecția muncii naționale.

*

PRIN TRATATIVELE de conciliere ținute între direcția întreprinderii „Prima Soc. anon. de arderea varului" din Aleșd și Turda și delegații muncitorilor respectivi, sub conducerea inspectoratului muncii Cluj, s'a aplanat conflictul colectiv de muncă ivit între părți.

S'a încheiat un contract colectiv pe timp de un an, valabil dela 1 Martie 1937 până la 1 Martie 1938.

*

CU OCAZIA retragerii dela conducerea atelierelor Grivița c. f. r. a d-lui ing. TACHE ATANASIU, d-sa a fost sărbătorit aseară de camarazii săi printr'un banchet care a avut loc în sala „Cina".

*

D. ministru Franasovici a lucrat, ieri, cu d. ing. Ion Macovei, directorul general al căilor ferate.

Apoi, d-sa a primit în audiență pe d. R. Georgeanu, președintele Federației asociațiunilor profesionale c. f. r.

*

D. ministru I. COSTINESCU a primit o delegație de industriași de produse farmaceutice.

*

MINISTERUL INDUSTRIEI și comerțului anunță, că d. deputat I. Vântu a fost însărcinat cu redactarea juridică și tehnică a legii pentru protecția muncii naționale.

In afară de acest comunicat oficial, se afirmă, că d. deputat Petre Ghiață va fi raportorul numitei legi, cunoscut fiind că d. Aznavorian nu poate fi raportor la o asemenea lege, fiind de origină armean.

*

REGIA AUTONOMA a Căilor Ferate Române aduce la cunoștință că: pentru ca diversele congrese și expoziții în București să poată obține reduceri pe Căile Ferate Române pentru participanții lor, ele trebuiesc să fie fixate în cadrul Lunei Bucureștilor, adică între 9 Mai și 9 Iunie 1937.

Cererile de reduceri pe C. F. R. pentru participarea la congrese sau expoziții, în afară de acest termen, nu vor fi luate în considerare.

*

D. dr. TITU GANE, secretarul general al ministerului sănătății, a prezentat — ieri — lucrările comisiunei de medici cari se ocupă cu condițiunile în care se practică la noi puericultura.

*

Audiențele la d. R. Franasovici ministrul lucrărilor publice și al comunicațiilor, au fost suspendate până săptămâna viitoare.

*

COMISIA MIXTA a zahărului s'a întrunit ieri la ministerul industriei și comerțului. Au luat parte reprezenatnții fabricilor de zahăr și reprezentanții cultivatorilor de sfeclă de zahăr.

Cultivatorii au cerut majorarea prețului la vagonul de sfeclă dela 5.700 lei la 7.800 lei. Cum nu s'a ajuns la nici un rezultat în discuțiuni, a rămas ca fabricanții de zahăr să găsească soluția înțelegerii cu cultivatorii, ținându-se în seamă însă, că ministerul nu admite majorarea prețului la zahăr și nici la sfecla de zahăr.

*

D. VALERIU POP, ministrul industriei și comerțului, a primit eri pe d. *Fabricius*, ministrul Germaniei la București.

*

INSTITUTUL național zootehnic organizează și în acest an, cursuri practice de avicultură, pentru a răspândi în rândurile crescătorilor cunoștințele de creșterea rațională a pasărilor.

Cursurile vor fi însoțite de demonstrațiuni practice și se va vizita în grup câteva ferme avicole pentru o cât mai complectă instruire.

Cursurile încep Luni 15 Martie ora 3 p. m. și se vor ține în fiecare zi după amiază, între orele 3-6 la Institutul Național Zootehnic str. dr. N. Staicovici 63. *Inscrierile se pot face la secretariatul Institutului.*

*

D. ing. RADU IRIMESCU, ministrul aerului și marinei, a aprobat regulamentul de funcționare a școalei de technicieni și radiotelegrafiști pentru armată aviație, marină și industrie (Școala de electro-mecanică) cu sediul în bulev. Elisabeta 34, București.

Se admit ca elevi, absolvenții a 4-8 clase secundare. Durata studiilor teoretice și practice, este de un an. Elevii cu 2-3 clase secundare, fac mai întâi un curs preparator de 6 luni.

Absolvenții cu examen, obțin brevetul special de radiotelegrafist sau diploma de technician electrician-mecanic, după specialitatea urmată.

*

COMISIA MINELOR, sub președinția d-lui *Valeriu Pop*, ministrul industriei și comerțului, a dat ieri formă definitivă proectului modificator al legii minelor.

CÂND APARE
GOSPODAR?

In atenția direcției S.T.B.

Primim din partea Comitetului edilitar al cartierului Belu, următoarea cerere adresată d-lui director general S. T. B. căreia ne asociem și pe care o publicăm mai jos:

Domnule Director G-ral,

„Vă este desigur cunoscută jalnica situație în care se află populația din cartierul Belu, în ceace privește posibilitățile de transport.

Totuș, constatând spre regretul nostru că până în prezent nu s'a remediat nici în parte doleanțele juste ale acestui cartier, ne îngăduim ca delegați ai cetățenilor din cartierul Belu, cari ne-au onorat cu încrederea lor de a-i reprezinta, și în care scop s'a constituit acest Comitet edilitar să vă aducem la cunoștiință dezideratele ce frământă astăzi populația.

Cu speranță că veți acorda toată atențiunea ce merită un cartier atât de important și populat, vom începe cu Soseaua Giurgiului și Soseaua Olteniței. Mașina nr. 53, care deservește aceste sosele cu străzile lor, circulă extrem de rar și v'am ruga să delegați pe cineva, care să facă aceaș constatare că mașinele sunt în număr insuficient, și de multe ori vin una după alta la intervale de aproape 30 minute.

Dacă în Soseaua Giurgiului, avem un mijloc de transport, Soseaua Viilor și bul. Pieptănari sunt lipsite complect de orice legătură.

Cartierul Pieptănari, cu circa 30 străzi laterale, foarte populate este la fel de vitregit, trebuind ca cei cari locuesc spre Ferentari să parcurgă aproape 1 kilometru spre a veni la tramvaiu.

Pentru satisfacerea acestor doleanțe și pentru a da posibilitatea de transport rapid cetățenilor acestui cartier și celor din Sos. Viilor — ținând seama că soluția ce propunem ar fi de o necontestată rentabilitate și pentru S. T. B., ne îngăduim a vă ruga:

1) — sau să se înființeze o linie nouă de autobuze dela Piața 8 Iunie, care să aibă traseu Bd. Maria—11 Iunie—Cuțitul de argint—Mitropolitul Veniamin Costache—Șos. Viilor—Bd. Pieptănari până la linia ferată, sau chiar să facă legătura cu actuala linie 42 de autobuze Ferentari.

2) sau să prelungiți pe acelaș traseu și credem că ar fi mai ușor pentru dv. linia 31 de autobuze dela Parcul Carol.

In încheere, solicităm și înmulțirea numărului de vagoane pe linia 20 și 12, care în orele de dimineață și de masă, sunt extrem de aglomerate.

Increzători că justele noastre cereri, vor găsit la Dv. înțelegerea necesară și vor fi soluționate cât mai repede, vă rugăm, stimate domnule director general, a primi expresiunea deosebitei noastre considerațiuni".

V. G. Pester
Președ. Comitetului edilitar

Știrbirea autorității statului

Un caz elocvent dela ministerul educației naționale

In câteva reportagii anterioare am arătat documentat, atât d-lui ministru ANGELESCU cât și opiniei publice, isprăvile și fărădelegile inspectorului școlar N. MARACINESCU.

Ceeam, justificați, pe fapte și dovezi concrete, măsuri disciplinare împotriva acestui domn inspector, asupra activității căruia apasă vini atât de grave.

Intrucât, până 'n prezent forurile legale și superioare, nu s'au clintit din nepăsarea lor, noi nu vom înceta până ce inspectorul școlar N. MARACINESCU, nu va fi îndepărtat din rândurile corpului al cărui prestigiu l-a scăzut.

PORTRETUL MORAL AL INSPECTORULUI MARACINESCU

La cele scrise de către noi în numerile trecute, vom adăoga astăzi, câteva spicuiri din articolele publicate într'o gazetă din provincie.

Extragem astfel din „TRIBUNA VALCII" din luna *Octombrie* a anului 1936, următoarele:

a) cum a trădat pentru șperț, interesele obștei „Băile Olănești", (e vorba de insp. Mărăcinescu, n. r.).

b) cum și-a însușit prin abuz de încredere (mai bine zis prin furt) salariile învățătorilor din județ și ale câtorva colegi din Râmnic;

c) cum a fost implicat, alături de o servitoare, într'un proces de crimă;

d) cum a falșificat acte oficiale, ca să aibă câștig de cauză în procese;

e) cum a anulat, cu dela sine putere, ordine ale ministerului instrucțiunii;

f) cum a transformat revizoratul școlar în tarabă de cumpărat consciințe;

g) cum a ucis avânturile nobile ale sufletului învățătorilor și a spart solidaritatea dăscălească".

Prezentăm azi d-lui ministru ANGELESCU, pe care-l știam altădată preocupat și foarte grijuliu de școală și soarta ei, un alt caz de abuz de putere, făptuit de același inspector MARACINESCU.

Prin petițiunea înregistrată la revizoratul de Vâlcea sub nr. 2643/934, învățătoarea DEMETRA C .POPESCU cerea transferarea în termen legal, la băile Govora.

Inspectorul Mărăcinescu, scrie pe petițiunea de mai sus în loc de luna MARTIE, luna MAI; această îndreptare de date face ca d-na Popescu să fie exclusă dela transferări din cauză de tardivitate.

Cazul acesta ca și altele nu pot fi taxate numai ca demoralizante, ci chiar criminale deoarece ele frâng elanul și energia celor dedicați cu trup și suflet școalei românești.

DE UNDE SE TRAGE PUTEREA D-LUI INSPECTOR

Puterea d-lui Mărăcinescu se trage din bani și politică. Insirăm mai jos „funcțiile" și lefurile acestui inspector, scoase tot după o gazetă locală din fieful d-lui Mărăcinescu.

N. Mărăcinescu inspector școlar! N. Mărăcinescu președinte al Federației Cozia! N. Mărăcinescu președinte al Băncii învățătorilor! N. Mărăcinescu, membru în consiliul centralei B. P. I. N. Mărăcinescu director al școalei primare nr. 1! N. Mărăcinescu, membru al comisiilor examenelor de admitere la liceu! N. Mărăcinescu, consilier județean!

E limpede ca lumina zilei că politica, lefurile pe cari le încasează acest cumulard și relațiile pe cari și le-a făcut în urma acestei situațiuni, i-au creiat ca să spunem așa un fel de „impunitate".

Pe noi nu ne sperie și nici nu ne înmlădiează această „impunitate", pe care vom căuta să o sfărâmăm și în alte articole.

M. D.

Adunarea generală

a cercetașilor din războiul 1916-1919

Asociația Cercetașii României din războiul 1916—1919 a ținut adunarea generală anuală Duminică 7 Martie a. c.

Cu această ocazie s'au expediat telegrame de adânc devotament M. S. REGELUI, INALT PATRON, MARELUI VOEVOD MIHAI și A. S. R. PRINCIPELUI NICOLAE, președinte de onoare.

La discuție s'a manifestat o mare însuflețire pentru o unire cât mai desăvârșită a membrilor în interesul Asociației, hotărându-se o adunare generală extraordinară pe a cărei ordine de zi să figureze chestiuni de organizare, revendicări.

In urmă adunarea a procedat la alegerea a 5 membrii în Comitetul central în locul celor eșiți la sorți.

FORUM și OMNIA | Dormitorul fetelor și Spanioliita
Bestia umană și Nitchevo

Pepinierele „GROZA"
Războieni, județul Turda,

Oferă pomi roditori, vițe americane, trandafiri din cele mai bune varietăți, Pueți (port-altoi) pentru pomi roditori, eftin garantat și scutit de orice paraziți transmisibili și periculoși. Pepiniera este sub controlul statului și la toate expozițiile horticole a fost premiată cu cele mai mari distincții. TRANDAFIRII BOTEZAȚI DE M. S. REGELE CAROL II DINTRE CARE UNUL POARTĂ AUGUSTUL SĂU NUME IAR CEILALȚI DUILIU ZAMFIRESCU ȘI TANDREȚE se vor pune în vânzare în toamna 1936.

Cereți catalog și oferta specială despre pomi și puieți

Aula liceului „Codreanu" din Bârlad
concesionată unui jidan

Bârlad, 12. — Biciul de foc al intransigenței noastre „Porunci" trebue să atace și de astădată nelegiuirile ce se petrec în vechea cetate a lui Ștefan cel Mare și Sfânt. Este vorba de cel mai vechi și mai însemnat liceu din Moldova, al cărui fondator N. R. Codreanu, l-a făcut cu strădania muncii, de pe băncile lui eșind cei mai buni fii ai țării, pentruca astăzi din cauza politicianismului să ajungă să fie pângărit de jidani.

AULA CONCESIONATA UNUI JIDAN

Ca toate liceele și cel de aci are o sală de festivități unde se dau serbări școlare sau se țin conferințe instructive elevilor. Nu știm prin ce manopere directțiunea liceului a concesionat anul acesta aula jidanului Iancu Brăunștein. In concesionarea acestei săli nu știm dacă este de vină d. Cezar Ursu directorul liceului cu întreg comitetul școlar, însă precis putem afirma și faptul e destul de grav că jidanul I. Braunștein închiriază sala la diferite teatre din București.

JUSTE CONSTATARI

Știm că liceului „Codreanu" îi trebuiesc serioase reparații și pentru aceasta trebuiesc bani. Admitem ca sala de festivități a liceului să fie exploatată pentru a se realiza un profit ca astfel să se poată repara localul, însă nu putem admite, și credem că suntem în asentimentul tuturor, ca aula să fie concesionată unui jidan.

Noi am înregistrat obiectiv și fără nici un interes personal nelegiuirea ce se petrece la liceul „Codreanu", însă dacă vom vedea că greșala persistă nu vom dezarma și vom continua până când jidanul Braunștein va fi alungat.

Horia Răscoală

Liceul „Mihail Eminescu" din Capitală, cuib de comuniști?
Cum se transformă în sinagogă un liceu românesc atunci când directorul este în cârdășie cu jidanii
— In atenția ministerului educației naționale —

In numărul ziarului nostru din 12 Decembrie 1936, am înfierat fără milă debandada dela liceul „MIHAIL EMINESCU" din Capitală, unde, sub ochii binevoitori ai directorului acelui liceu, elevul jidan REICHER B. ISRAEL-Rosé din clasa III-a, fiul rabinului REICHER, profesor de religie mozaică, REFUZA CATEGORIC INCA DIN CLASA I-a, IN ORICE SAMBATA, SA SCRIE SAU SA RASPUNDA LA LECȚII, SUB MOTIV CA RELIGIA LUI II INTERZICE ACEST LUCRU.

Informatorul ne preciza că purătul nu poate fi examinat în nici o Sâmbătă, deoarece începând de Vineri seara și până Luni dimineața, REICHER este... liber conform Talmudului. Ne exprimam atunci indignarea, și în special mirarea cum poate tolera d. director al liceului această nemaipomenită obrăsnicie.

Aminteam d-lui director că este conducătorul unei instituții eminamente românești care poartă numele celui mai mare și mai pur poet naționalist român: MIHAIL EMINESCU.

KAHALUL MAI TARE DECAT CONȘTIINȚA

Scriam atunci: „Domnule director, nu credeți că este o impietate față de memoria marelui dispărut, a tolera fapta evreului Reicher?

In ceasurile târzii când v'au reținut lucrările la birou, în liniștea aceia mormântală, n'ați simțit aproape spiritul lui Eminescu, mustrându-vă? Nu v'ați amintit de adevăratele și românești îndatoriri ce le aveți? N'ați auzit venind ca din adâncuri fără margini, cuvintele: „CINE A INDRAGIT STREINII, MANCA-I-AR INIMA CAINII, CACI NOI NE APARAM CREDINȚA ȘI NEVOILE ȘI NEAMUL"? In numele opiniei publice românești vă rugăm a proceda imediat la sancționarea elevului REICHER, impunându-i să respecte regulamentele țării, iar dacă religia lui nu-i permite să-și îndeplinească toate îndatoririle de cetățean al României, să-și retragă actele și să se înscrie la un liceu evreiesc"

Dar d. director a preferat să se complacă în acea atmosferă îmbibată de usturoiu, unde rabinul REICHER, profesor de religie mozaică la acea școală, vrea cu tot dinadinsul să ridice o nouă sinagogă.

Nu a luat nici o măsură contra șabăsgoimului. Suntem siguri că cu toate protestele profesorilor, purătul REICHER continuă și astăzi să-și facă de cap.

Dar ceia ce este și mai grav, este faptul că datorită candamnabilei toleranțe a d-lui director, liceul „MIHAIL EMINESCU" a devenit pur și simplu un adevărat cuib de comuniști cari nu se mai sfiesc să ridice pumnul strâns și amenințător chiar în fața profesorilor.

UN SINGUR CAZ

Un singur fapt, prin gravitatea lui, vine să confirme cele afirmate mai sus.

Zilele trecute, d. ISPĂȘOIU, profesor de geografie, intrând în clasa a III-a — clasa lui Reicher care n'a fost pedepsit la timp — a fost primit cu salutul comunist. In acea zarvă, d. Ispășoiu n'a putut distinge decât pe doi mai aproape de d-sa, cari îi fluturau înaintea ochilor pumnul strâns și amenințător.

Cine credeți că sunt cei doi adepți ai imperiului roșu?

Doi jidani: SEGAL și ROȘU ARION. Indignat de această obrăznicie, d. ISPĂȘOIU a reclamat cazul direcțiunii, care după așa zisele cercetări a hotărît ca acei comuniști să fie eliminați pe 8 zile.

„N'au fost pedepsiți mai aspru — ne precizează cineva — fiindcă „nu s'a dovedit gravitatea".

Mărturisim că nu știm ce să mai credem. Indolența dela liceul „MIHAIL EMINESCU" este fără pereche. Oare cuvântul unui profesor secundar, în asemenea cazuri, mai poate fi pus la îndoială?

Ce dobitoc poate să-și închipuie acest lucru?

IN ATENȚIA MINISTERULUI EDUCAȚIEI NAȚIONALE

Cerem insistent d-lui ministru al educației naționale să procedeze imediat la anchetarea cazului de mai sus. Opinăm ca în comisia anchetatoare să nu figureze d. director al liceului care se dovedește din zi în zi mai aproape de jidani.

Comuniștii SEGAL și ROȘU ARION trebuiesc dați definitiv afară din școală, nu eliminați pe opt zile.

Dacă nici de data aceasta d. ministru Angelescu nu va sparge nucleul comunist dela liceul „M. Eminescu", vom sesiza cu amănunte și documente,

Așteptăm.

Teodor Munteanu

Banda incendiatorilor
Scharf-Bacalu din nou în discuția Parlamentului

D. deputat GH. URZICEANU a adus în discuție ieri, la Cameră, cazul bandei de incendiatori Scharf-Bacalu, spunând următoarele:

„In ședința Camerei din 22 Ianuarie a. c., reveneam asupra unei interpelări anunțată în toamna anului 1936 cu privire la banda de incendiatori SCHARF, BACALU și ceilalți. In declarațiunea anunțată susțineam, că această bandă descoperită acum câțiva ani de zile, cu proces pendinte în fața Curții cu Juri de Ilfov și că acest proces era permanent tergiversat, el negăsindu-și o soluționare, fiind amânat la fiecare termen. Eu ceream d-lui ministru al justiției să-mi pună la dispoziție dosarul cu privire la această afacere, pentru a constata cari sunt cauzele cari împiedecă judecarea acesei importante chestiuni.

Intrucât unul dintre principalii acuzați, și anume Scharf, este rudă cu directorul ziarului „LUPTA", Albert Honigmann, imediat după interpelarea mea s'a pornit în acest ziar o campanie de defăimare împotriva mea.

„In ce privește aceste calomnii pe cari le debitează această presă împotriva mea, a unui umil luptător pentru ideia națională, nu mă ating cu nimic deoi fiind deprinși cu metoda aceasta de batjocură practicată de această presă înstrăinată chiar împotriva celor mai mari oameni de stat, împotriva lui Vintilă Brătianu și a celorlalți Mai mult încă atunci când este vorba de însăși persoana Majestății Sale Regelui, această presă jidovească scrie: „regele" (cu „r" mic). Socotesc că este necesar ca ministerul de interne să se sezizeze, să pună odată la punct această îndrăsneală, pentru ca nu cumva să fim noi nevoiți să luăm măsuri împotriva acestei prese jidovești.

„Despre ce este vorba? La cererea mea de a mi se pune la dispoziție aceste dosare, pentru a-mi desvolta interpelarea pe care onorata Cameră a socotit-o interesantă și mi-a admis urgența, domnul ministru al justiției mi-a dat următorul răspuns: „Referindu-ne la adresa No. prin care s'a comunicat textul interpelării și cererea de acte făcută de d. deputat Gheorghe Urziceanu în ședința dela 22 Ianuarie, cu privire la procesul bandei de incendiatori Jean Bacalu și Aurel Scharf, am onoare a vă face cunoscut că întrucât acest proces este în curs de judecată având fixat termen la 6 Martie, nu putem pune la dispoziția d-lui deputat Gheorghe Urziceanu dosarele respective".

Deci un impediment justificat nu mi-a dat prilejul să desvolt această interpelare.

Cu toate acestea, presa jidovească insinuiază, susținând că nu ar exista temei în acuzațiunile mele, din care cauză ași fi abandonat desvoltarea interpelării.

Eu rog onorata Cameră în special onoratul birou să binevoiască ca după judecarea acestui proces astăzi în curs, să ceară și să mi se pună la dispoziție acele dosare pentru a vedea dacă nu este cazul, — întrucât sunt informat că sunt indicii serioase de culpabilitate împotriva jidanului ALBERT HONIGMAN — să cerem să se extindă aceste cercetări și să fie pus sub inculpare și acest jidan, care își permite în această țară să terfelească sentimentele cele mai curate ale neamului.

„Fac apel la banca ministerială ca să se ia măsuri drastice împotriva acestei prese jidovești, odată pentru totdeauna, pentru ca nu cumva să fim nevoiți, repet, noi să luăm măsuri deasemenea natură încât să închidem pentru totdeauna gura acestor calomniatori ordinari".

Dela Asociația profesorilor secundari

Din partea Asociației generale a profesorilor secundari și Asociației generale a învățătorilor, primim, cu rugămintea de a-l publica următorul

COMUNICAT:

D-nii I. Nisipeanu, președintele Asociației profesorilor secundari, și d. V. Toni, președintele Asociației generale a învățătorilor, s'au prezentat în audiență la d. ministru de finanțe, Cancicov, în ziua de 11 Martie a. c., aducându-i la cunoștință nemulțumirea profundă ce s'ar crea în corpul didactic secundar și primar, dacă s'ar spori prin buget numai salariile profesorilor universitari, așa cum s'a conceput lucrul în legea nouă a învățământului universitar.

D. ministru Cancicov a declarat că, dacă bugetul Statului ar permite o îmbunătățire a salariilor funcționarilor publici, n'ar înțelege ca să le facă numai pentru o categorie, ci pentru toate, fiindcă mai ales jos suferința și mizerie e mai mare și mai de nesuportat.

Tinem să declarăm că demersul Asociațiilor noastre nu e îndreptat împotriva colegilor universitari, cari revendică juste îmbunătățiri în situația lor, ci e pentru întronarea dreptății și echității în sânul întregului corp didactic.

Informațiuni

❖ **D. V. P. Sassu, ministrul justiției, a avut, ieri, o lungă întrevedere cu d. Gh. Tătărăscu, președintele consiliului de miniștri și ministru de interne.**

❖ ASTAZI, orele 5—7 d. a. se citește acatist la maștele sfântului Haralambie, care se află în biserica Sf. Nicolae „Sârbi" calea Văcărești 78-80. In fiecare Vineri la aceiași oră, credincioșii sunt rugați a lua parte.

❖ **D. general GH. DABIJA, va vorbi Duminică, ora 11 a. m., în sala Dalles despre: MAREȘALUL AVERESCU CA OSTAȘ.**

❖ D. arhitect Const. Slătineanu a fost numit definitiv în gradul de arhitect ord. cl. II, în serviciul arhitecturii din ministerul muncii.

❖ *Asociația funcționarilor publici cu soții învățătoare face cunoscut tuturor colegilor, adunarea generală care va avea loc Duminică 14 Martie a. c. la, sediul său din strada Smârdan Nr. 4, Camera 22.*

In caz că nu se va întruni numărul cerut de statut se va amâna pentru Duminică 21 crt. în acelaș loc, când se va ține cu orice număr de membri.

❖ **D. V. P. SASSU, ministrul justiției a convocat consiliul superior al magistraturii pentru 25 Martie a. c.**

❖ INSCRIERILE pentru examenul de capacitate, specialitatea limba maghiară, vor fi adresate ministerului educației naționale până la 1 Aprilie a. c.

Odată cu cererea de înscriere se vor înainta ministerului și actele prevăzute de art. 7 din regulamentul examenului de capacitate.

❖ **Consiliul superior al oștirei și-a continuat ieri lucrările sub președinția d-lui general Paul Anghelescu, ministrul armatei.**

La lucrări au mai luat parte d-nii general Gladz, subsecertar de stat și general Ioan Sichitiu, șeful Marelui stat major al armatei.

Lucrările au continuat și astăzi dimineață.

❖ SAMBATA, 13 Martie, va avea loc în sala „Cassa femeii" din Splaiul Independenței nr. 46, un mare festival artistic urmat de dans, organizat de soc. culturală „Șezătoarea Românească" și „Tineretul Aviatc Român" al asociației A. R. P. A.

Vor da concurs parașutiștii-aviatori SMARANDA BRAESCU și IONEL FERNIC. Biletele se găsesc la cinematograful A. R. P. A, iar în seara festivalului la casă,

❖ **Federația Aeronautică Regală a României (F. A. R. R.), aduce la cunoștința marelui public care a urmărit cu interes activitatea de peste Ocean a membrului Aero-Clubului Regal, locotenentul Alexandru Papană, că, „Cupa celor două Americi" pe care a câștigat-o în concursul dela Miami în condiții care au fost larg expuse prin presă, a sosit în țară și se găsește expusă în Saloanele Aero-Clubului Regal. Doritorii o pot vedea în zilele de lucru dela orele 9—13 și 16—18.**

❖ *SAMBATA 13 Martie 1937, la orele 17, domnul avocat stagiar THEODORU MIRCEA, va vorbi în Sala Curței cu Juri, din Palatul de Justiție despre: „CUM E APARAT STATUL IN NOUL COD PENAL".*

❖ CERCUL PASTORAL Dobroteasa ține ședința astăzi, ortle 617 d. a. în biserica Sf. Nicolae (Sârbi). Tema predicei este „*Sfinții și moaștele lor în biserica ortodoxă*". Credincioșii sunt rugați a lua parte. Biserica e în calea Văcărtști nr. 78-80.

❖ Sâmbătă 13 Martie 1937, orele 6 d. a. „*Liga Culturală*", *secția București, va ține o ședătoare în localul teatrului „Ligii Culturale" din b-dul Schitul Măgureanu nr. 1, când va vorbi d. avocat George Rădulescu, despre* „Gândirea politică a lui Simeon Bărnuțiu". *Intrarea liberă.*

❖ *DUMINICA dimineața se va deschide la Craiova statuia lui Eugeniu Carada.*

Guvernul va fi reprezentat la această solemnitate prin d. dr. Angelescu, ministrul educației naționale.

❖ **ABONAȚII noștri, cărora le expiră abonamentul la 15 Martie 1937 sunt rugați a trimite costul din vreme spre a li se putea trimite ziarul în continuare. Pe cuponul mandatului trebue lipită eticheta abonamentului expirat.**

Prețul abonamentului la ziarul „PORUNCA VREMII" este
Lei: 800 pentru orașe
„ 600 „ sate
Se primesc și abonamente pe 6 și 3 luni.

INCENDIATORII LA JURAȚI
ZIUA V-A

Pe banca apărării ia loc maestrul Trancu-Iași.

Intră Curtea. Se fac formalitățile de rigoare și se introduce acuzatul Manole Constantinescu. E mai slab decât tovarășii întru incendii, chel, nasul lung, frunte îngustă... semne particulare n'are.

OMUL CARE NEAGA

Negustor măcelar, spune că n'a mai fost condamnat decât acum 40 de ani. Este pus la punct amintindu-i-se cazierul care este bogat. Nu recunoaște declarațiile dela poliție unde spune, — cu ton ridicat, — că a fost bătut.

Tot ce a semnat și-i este defavorabil a făcut-o de frică. Până la arestare n'a cunoscut pe nici un acuzat. Nici pe Comisioneru cu care totuși a fost confruntat și s'au recunoscut.

Un singur lucru recunoaște — după întrebarea d-lui procuror general că a mai fost la jurați și tot pentru incendiu. In privința cumpărării... bășicilor începe să spună, — cu logica unită cu obrăznicia, — că fiind măcelar ar fi putut să dea el bășicile nu să le cumpere.

AUDIEREA LUI „COMISIONERU"

Se pășește apoi la audierea „omului de legătură" al bandei, Solomon Lupu zis Comisionaru zis Băicoianu zis...! Un jidan bondoc, spilcuit și obraznic peste fire.

Intrebat de d. președinte ce impozit plătește răspunde, cu o obrăznicie ce te-ar face să-l trimiți în Palestina că... de trei ani — de când e la Văcărești — nu mai plătește nici un impozit.—

Observând că și acesta va începe cu negațiile d. președinte pune întrebări: „Cine a pus focul"? Logician din... convingere, răspunde: cel care avea interesul să incaseze asigurarea: Dvoiris. El nu știe nimic. Pe Dvoiris l'a cunoscut mai de mult dela Jean Bacalu care i l-a recomandat pentru a-l ajuta cu bani. De atunci nu l-a mai văzut. N'a luat parte la foc. A recunoscut pentru că a fost bătut. Nu bătut, schingiuit. Nu schingiuit. „Omorit". Focul l-a pus Mendel? — Care Mendel? Nu știe decât pe acest Mendel inexistent, acest „olandez sburător". I se citește totuși o declarație scrisă propriu dela Văcărești și înaintată cu adresa oficială la cabinet unde recunoaște focul pus la Berești eanu. „Am fost bătut". Merge atât de departe încât spune că a fost bătut chiar la cabinet. „Bătaia n'ar fi fost nimic". „Am fost schingiuit, omorât". I se dresează și lui proces-verbal.

D. av. Melinte face apel la... omenesc și a se vedea că omul spune drept. Cere apoi să se treacă în procesul verbal și schingiuirile, dar Curtea, suspendă ședința.

După ce reintră Curtea reîncepe incidentele.

D. av. Vasiliu-Cluj spune că acuzații și apărarea tinde să infirme piesele care au condus la acuzare.

INCENDIATORUL CALOMNIAZA

Lupul își drege glasul și începe prin a face teorii asupra bătăii. D. președinte îl oprește. Acum începe povestea. Ne oprim — din decență pentru cititorii noștri— de a reda ceeace a spus Lupu. Imaginația unită cu perversitatea a născut bătăi feroce, schingiuiri ce trec dincolo de o minte logică. Și toate acestea le pune și în sarcina d-lui judecător instructor și a d-lui procuror anchetator și pentru acestea își va lua pedeapsa căci în țara aceasta, în care ne-a mai rămas justiția în care să credem — și unii dintre apărători au fost magistrați — Justiția aceasta nu trebue calomniată de cei cari nu cred în nimic, căci n'au nimic sfânt.

D. procuror general insistând asupra memoriilor scrise de acuzat reușește să-l facă să „scape" că pe cel dela Văcărești l-a scris singur din memorie. D. av. Melinte intervine.

UITARE

Lupu văzând greșeala începe să uite. Nu știe gazda la care a stat și căreia i-a spus că se numește Lupu din Pitești. Nu știe cine l-a recomandat la gazdă. Nu știe cât a stat la gazdă dar că, aproprindu-se sărbătorile (?) a plecat la Bacău. A uitat că a cumpărat și el bășici dela Arad. A uitat că a cumpărat 80 cutii de chibrituri, toate pentru aranjarea incendiilor. Abia cunoaște pe Berești eanu la care a dat foc prima dată, — deși a făcut multe afaceri cu el fiind puși în legătură de Cristescu. Cu toți însă avea numai legături comerciale, chiar și cu Bacalu. Cumpărările le făcea... prin bună învoială așa că nu sunt scrisori. Telegramele schimbate în timpul pregătirii incendiului au fost simple coincidențe. El își strigă nevinovăția sus și tare. Se va alege numai cu strigătul căci Curtea, căutând adevărul sub spusele acuzaților,— în dovezi, — îl va găsi.

Azi se vor audia ceilalți cinci acuzați astfel ca Sâmbătă, — după propria hotărâre a Curții, — să se facă o descindere la fabricile incendiate.

I. I. St.

Țara și „Porunca Vremii"

Continuăm a publica numele bunilor români, cari au răspuns apelului nostru pentru 10.000 de abonamente și cărora le mulțumim călduros.

Sold precedent Lei 2.395.889	
Petre Spiridon, învățător Iași	150
Valerian I. Nițoiu, învățător Severin	150
Ioan Banciu, preot Făgăraș	150
Sub.-locot. Anton Bădescu Alba	200
Constantin Gh. Chitic Tutova	150
I. Guran, inginer silvic Dolj	150
Avram Popa, Turda	100
Ioan Hagiu, Dorohoi	100
Aglaea Filip dr. A. Todirești Roman	50
Gh. Stuparu, Teleorman	25
Ion Mihai Orezu, Ialomița	25
D-na Paulescu, Loco	400
Iosif Gh. Roman, Tr. Mică	150
Fominu Ja Jaul Frunze Moscova 19 U. R. S. S.	1600
Coumpănaș Dumitru, Cetatea Albă	300
Basarăbeanu Grigore, Covurlui	200
Marin R. Neacșu, Argeș	150
Total general lei 2.399.939	

ARO: Adolescență

Capitol și Roxy: Frontul invizibil, jurnal și complectare

IN TOATĂ ȚARA

COLECTURA OFICIALĂ

ȘI A OFICIILOR RURALE P. T. T.

A FĂCUT LA ULTIMELE TRAGERI UN NUMĂR URIAȘ DE OAMENI BOGAȚI și FERICIȚI.

PENTRU LOTERIA 13-a, DE PRIMĂVARĂ, CUMPĂRAȚI LOZURI DELA COLECTURA OFICIALĂ ȘI DELA OFICIILE RURALE P. T. T.

Un loz întreg lei 800. Un sfert de loz lei 200.

Urmăriți planul de tragere. Clasa I-a la 15 Martie.

Corespondența redacției

D-lui IOAN ST. VALEANU, student. — Nu ne dă voie cenzura.

D-lui A. IONESCU, *Caracal.* — Vă mulțumim pentru încurajare.

D-lui IOAN DRUȘAN, *Miercurea-Ciuc.* — De ce nu ne-ai comunicat atunci?

D-lui IORDACHE STANCIU, *Filești-Covurlui.* — Trimiteți-ne numărul și data înregistrării actelor la serviciul mișcării.

D-lui SANDU B., *Loco.* — Adresați-vă unei reviste literare.

D-lui JIGA DUMITRU, *brig. silvic, Lunca de jos — Ciuc.* — N'am primit memoriul despre care vorbiți. Dacă aveți copie după el, trimiteți-ni-i din nou, fără petiție cum obișnuiți. Vă promitem concursul nostru.

D-lui VASILE ZEICUM, *Săcel-Maramureș.* — Scrisoarea dv. entuziasmată o păstrăm Vă felicităm.

D-lui COL. T. VOINESCU, *Brașov.* — Am cercetat dosarul despre care ne-ați scris. N'am putut stabili dacă IULIU REBREANU și AL. MAN sunt rude cu LIVIU REBREANU și preotul, fiindcă nici o piesă din dosar nu indică rudenia.

NOUL PLAN AL LOTERIEI A 13-a

vă oferă cele mai multe șanse de îmbogățire, dacă jucați prin

MAREA COLECTURĂ ROMANEASCĂ

BANCA ROMÂNĂ DE COMERȚ

care a plătit la ultima tragere, pentru a 6-a oară

LOZUL CEL MARE DE 6 MILIOANE

Sediul central: BUCUREȘTI, CAL. VICTORIEI, 29 - Sucursalele din Capitală: CAL. VICTORIEI, 34 - STR. SMARDAN, 2 - STR. DOAMNEI, 8 - CAL. GRIVIȚEI, 233 - CAL. DUDEȘTI, 26

ULTIMA ORA

Nemulţumirile d-lui Dinu Brătianu

— Din nou disensiuni în partidul naţional-liberal. Intre conducerea partidului şi grupul H. Atitudinea primului ministru. —

Dacă în partidul naţional-ţărănesc frământările au luat o întorsătură gravă ameninţând mai serios ca oricând cu o ruptură, nici în partidul dela guvern situaţia nu pare a fi mult mai bună.

In ultimul timp d. Dinu Brătianu şi-a manifestat tot mai insistent nemulţumirea faţă de faptul în care d. Gh. Tătărăscu înţelege să guverneze. D-sa a acordat sprijinul d-sale d-lui Tătărăscu însă l-a condiţionat de anume atitudine a guvernului.

Dela consfătuirea majorităţilor când şeful partidului liberal s'a prezentat singur, primul ministru înţelegând să absenteze, disensiunile au crescut şi mai mult. D. Dinu Brătianu e împotriva unora dintre măsurile pe cari primul ministru le-a luat în ultimul timp şi doreşte ca cel puţin acum, la sfârşitul guvernării, partidul naţional-liberal să se plaseze pe o poziţie conformă cu programul şi tradiţia lui.

ATITUDINE OSTILA HAŞIŞTILOR

Fapt este că imediat după consfătuirea majorităţilor, grupul H. s'a declarat nemulţumit de unele afirmaţii ale d-lui Dinu Brătianu şi a luat atitudine împotriva conducerii partidului.

D. Dinu Brătianu la rândul d-sale, a arătat primului ministru că în felul în care anume grupuri din majoritate înţeleg să acţioneze de sine stătătoare, venind în contrazicere şi cu dispoziţiile conducerii centrale şi cu măsurile guvernului, nu se poate ajunge la nici un rezultat practic şi i-a cerut să tempereze acţiunea haşiştilor pe cari numai primul ministru i-a încurajat. Deosebit de aceasta şeful partidului a adresat o circulară către toţi preşedinţii de organizaţii judeţene, prin care le aduce la cunoştinţă că le este interzis să organizeze tineretul în formaţii paramilitare, purtând uniforme şi denumirea de arcaşi.

Circulara este o vădită dezavuare a haşiştilor cari au organizat cetele de arcaşi. Şi aceasta atitudine este numai începutul unei acţiuni mai generale pe care d. Dinu Brătianu o intenţionează faţă de grupul H.

D. DINU BRATIANU

PRIMUL MINISTRU NU E DE ACORD CU ŞEFUL PARTIDULUI

D. Gh. Tătărăscu însă rămâne foarte rezervat faţă de acţiunea d-lui Dinu Brătianu. Deşi nici d-sa nu este în totul mulţumit de atitudinea haşiştilor totuşi în momentul de faţă socoteşte că îi este foarte necesar sprijinul acestui grup care a ajuns numeros şi care îşi poate impune uşor punctul său de vedere.

In afară de aceasta primul ministru crede că nu este momentul să împingă la disensiuni în sânul partidului, mai ales că d-sa pregăteşte unele modificări în politica guvernului, modificări ce vor deveni publice imediat după închiderea Parlamentului, şi pentru aceasta are nevoie de un puternic sprijin din partea organizaţiilor judeţene.

Faţă de atitudinea aceasta a d-lui Tătărăscu şeful partidului liberal, deşi este vădit contrariat, ezită totuşi să procedeze cu mai multă energie, cu toate că prietenii d-sale îl împing la o acţiune de lămurire a situaţiei din partid.

P. B.

Un soldat turc are inima în dreapta

— Istanbul, 12 (Rador). — In cursul vizitei medicale a recruţilor din regiunea Istanbul, medicii au dat peste un recrut care avea inima în dreapta.

Este vorba de cunoscutul jucător de football Mustafa, membru în echipa naţională a Turciei.

Camera Comunelor a votat bugetul Amiralităţii

Londra 12 (Rador). — *La sfârşitul desbaterilor de aseară din Camera Comunelor a luat cuvântul lordul Stanley, secretarul parlamentar pentru Amiralitate, care a făcut în numele guvernului un rezumat al celor spuse.*

Discuţia generală la bugetul Amiralităţii terminându-se, s'a păşit la votarea lui pe articole. In cele din urmă, bugetul a fost votat cu 152 voturi contra 57.

Urletul javrelor iudeo-ţărăniste

Partidul naţional-ţărănesc trăeşte clipe de isterie. Nu mai este vorba de tradiţionala violenţă neputincioasă de stil, în care sunt atât de meşteri toţi Livezenii dela D. Munteanu şi ceilalţi energumeni de calibrul sinistrului Demostene Botez, ci de această uluitoare zăpăceală, vecină cu nebunia, când totul se întunecă şi când, în sfârşit, e rândul javrelor să urle sinistru peste ruine.

Partidul naţional-ţărănesc nu mai este decât o epavă, pentru care avem un nemărginit dispreţ, dar mai ales, la dărâmarea căruia ne simţim onoraţi să fi contribuit şi noi cu câte ceva.

Ziarul „Dreptatea" este termometrul acestor scandaloase variaţii de temperatură. Sunt acolo câţiva nemernici, certaţi cu gramatica şi ruşinea, cari-şi îngăduie toate infamele îndrăsneli ale celei mai dobitoace calomnii. In special ura naţional-ţărănistă se revarsă din abundenţă asupra d-lui Octavian Goga. Toată idioata mişelie iudeo-ţărănistă este mobilizată şi grăjdarii lui Max Ausnitt se află din nou pe şantierul insinuărilor neroade. Noi n'avem de gând să apărăm aici pe d. Octaviam Goga, dar ne simţim datori să demascăm această tentativă de asasinat moral aceasta este, oarecum, explicabilă. D. Octavian Goga, în tovărăşia d-lui A. C. Cuza, a isbutit să dea ţării un partid puternic naţionalist, care a stricat mecanismul rotativei de profitori. Partidul iudeo-ţărănist îşi dă seama că înfrângerea sa se datoreşte partidului naţional-creştin, de aceea ne găsim în faţa acestor uriaşe valuri de venin care se revarsă asupra d-lui Octavian Goga.

Dar care este valoarea morală a celor cari acuză? Cei mai trădători, cu idealul naţional, dintre oamenii noştri politici au fost naţional-ţărăniştii. Cel mai înstrăinat partid a fost şi este cel naţional-ţărănesc. Jidanii sunt ocrotiţi de naţional-ţărănişti. Bolşevicii colaborează cu naţional-ţărăniştii în alegeri. D. dr. N. Lupu participă la congresele haimanalelor pacifiste şi declară că preferă dictatura comunistă. D. Virgil Madgearu nu este decât un obraznic armean, iar d. Ion Mihalache este cineva care stă cu posteriorul în două gondole. Iată valoarea morală a acestor nemernici.

Atacurile cari vin dela asemenea oameni nu pot însemna altceva, decât un document tragic al unor vremuri de ruşine.

O coloană motorizată comandată de gen. Moscardo înaintează pe şoseaua Guadalajara

— Trupele naţionaliste au înaintat pe o adâncime de 56 km. —

Rabat, 12 (Rador). — Agenţia Havas transmite:

Postul de „Radio Veridad" anunţă că o coloană motorizată, comandată de generalul MOSCARDO, eroicul apărător al Alcazarului din Toledo, înaintează pe şoseaua Guadalajarra. Simultan, cavaleria marocană operează peste câmpie. In urmă vin infanteria şi artileria, care ocupă rând pe rând poziţiile cucerite de unităţile de avantgardă.

GENERALUL MOSCARDO
Apărătorul Alcazarului

Rezistenţa miliţienilor roşii este înverşunată. Pierderile lor sunt foarte ridicate.

In ultimele 36 ore, naţionaliştii au înaintat pe o adâncime de 52 kilometri.

Cu tot timpul defavorabil, aviaţia este şi ea foarte activă. Avioanele naţionaliste bombardează fără încetare concentraţiunile guvernamentalilor şi ariergardele lor, pentru a împiedeca sosirea de întăriri. Alte escadrile, au bombardat portul Barcelona.

Au fost făcuţi numeroşi prizonieri, printre cari se află foarte mulţi copii din Madrid, încadraţi milităreşte de miliţienii guvernului.

Violente lupte pe frontul Asturii

Sevilla, 12. (Rador). — Agenţia Havas transmite:

Generalul Queipo de Llano a desmintit la radio comunicatele publicate în ultimele 24 ore de guvernamentali, apoi a declarat:

— Violente lupte s'au dat azi pe frontul din Asturii. Trei batalioane inamice au fost decimate.

Pe frontul Jarama am câştigat din nou puţin teren.

Guvernamentalii fac mare sgomot în jurul a patru prizonieri italieni. Ţin să observ că în cursul înaintării noastre numeroşi norvegieni şi cehoslovaci cari luptau în rândurile miliţienilor roşii au trecut de partea noastră. Aceasta dovedeşte că nu numai la noi sunt străini.

In sectorul Siguenza, am ocupat localitatea Gocolludo şi satul Monasterio. Inamicul a părăsit pe teren 50 morţi. Am făcut numeroşi prizonieri.

Coloana motorizată continuă să înainteze pe şoseaua Guadalajarra.

*

Salamanca 12 (Rador). — *Agenţia Havas transmite:*

Comunicatul oficial de aseară al marelui cartier general naţionalist spune între altele că după o strălucită acţiune naţionalistă pe frontul Guadalajara, coloanele motorizate ale generalului Franco au sfărâmat rezistenţa inamicului, cu toate mijloacele ingrămădite de acesta în sectorul amintit.

Am ajuns până la Triceque, unde miliţienii roşii au părăsit o mare cantitate de material. Am făcut numeroşi prizonieri, printre cari şi doi ofiţeri comunişti italieni, aparţinând batalionului „Garibaldi".

Consiliul de miniştri a hotărît proiectele de legi ce vor fi discutate în Parlament

Azi dimineaţă a avut loc un consiliu de miniştri, sub preşedinţia d-lui Gh. Tătărăscu.

Au participat toţi titularii departamentelor.

Membrii guvernului s'au ocupat cu activitatea legislativă a Parlamentului, hotărînd ca să se ia în discuţia Camerei şi Senatului, imediat, toate legile financiare, legea minelor, organizarea muncii de folos obştesc, organizarea judecătorească, starea de asediu şi legea de modificare a învăţământului superior.

După consiliu, s'a dat presei următorul comunicat:

„Consiliul de miniştri s'a întrunit azi, 12 Martie, sub preşedinţia d-lui Gh. Tătărăscu. Consiliul a hotărît ordinea discutării proiectelor de legi în Parlament".

Sf. Sinod condamnă francmasoneria

In şedinţa de ieri a Sf. Sinod a fost pusă problema francmasoneriei.

I. P. S. S. Nicolae Bălan a prezentat un raport şi după îndelungate desbateri s'a hotărît:

„Biserica osândeşte francmasoneria ca doctrină, ca organizaţie şi ca metodă de lucru ocultă, şi în special pentru următoarele motive:

1. Francmasoneria învaţă pe adepţii ei să renunţe la orice credinţă şi adevăr relevat de Dumnezeu, îndemânându-i să admită numai ceeace descopere cu raţiunea lor. Ea propagă astfel necredinţa şi lupta împotriva creştinismului ale cărui învăţături sunt relevate de Dumnezeu.

2. Francmasoneria propagă o concepţie despre lume pânteist-naturalistă, reprobând ideia unui Dumnezeu personal deosebit de lume şi ideia omului ca persoană, deosebită, destinat nemuririi.

3. Din raţionamentul şi naturalismul său, francmasoneria deduce în mod consecvent, o morală pur laică, un învăţământ laic reprobând orice principiu moral „heteronom" şi orice educaţie ce rezultă din credinţa religioasă şi din destinaţia omului la o viaţă spirituală eternă.

4. In lojile francmasone se adună la un loc evreii şi creştinii şi francmasoneria susţine că numai cei ce se adună în lojile ei cunosc adevărul şi se înalţă deasupra celorlalţi oameni.

5. *Francmasoneria practică un cult asemănător celui al misterelor*

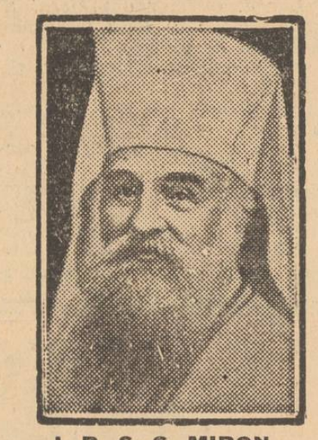

I. P. S. S. MIRON
Patriarhul României

precreştine. Chiar dacă unii adepţi ai ei nu dau nici o însemnătate acestui cult se vor găsi multe spirite mai naive asupra cărora acest cult să exercite o oarecare forţă quasi religioasă. In orice caz prin acest cult francmasoneria vrea să se substitue oricărei alte religii, deci şi creştinismului.

6. Francmasoneria este un ferment de continuă şi subversivă subminare a ordinei sociale prin aceea că îşi face din funcţionarii statului, din ofiţeri, unelte subordonate altei autorităţi pământeşti decât aceleia care reprezintă ordinea stabilită vizibil. Ii face unelte în mâna unor factori neştiuţi încă nici de ei, având să lupte pentru idei şi scopuri politice ce nu le cunosc.

CE MASURI SE IMPUN

Iar ca măsurile cele mai eficace pe care biserica înţelege să le ia împotriva acestui duşman al lui Dumnezeu, al ordinei socialmorale şi al naţiunii, sunt următoarele:

1. O acţiune persistentă publicistică şi orală de demascare a scopurilor şi a activităţii nefaste a acestei organizaţii.

2. Indemnarea intelectualilor români, care se dovedesc a face parte din loji, să le părăsească. In caz contrar, „Frăţia Ortodoxă Română" extinsă pe toată ţara va fi îndemnată să izoleze pe cei ce preferă să rămână în loji.

3. Preoţimea va învăţa poporul ce scopuri urmăreşte acela care e francmason şi-l va sfătui să se ferească şi să nu dea votul candidaţilor ce aparţin lojilor.

4. Sf. Sinod şi toate corporaţiile bisericeşti şi asociaţiile religioase stărue pe lângă Guvernul român şi Corpurile Legiuitoare să aducă o lege pentru desfiinţarea acestei organizaţii oculte. In caz că Guvernul nu o va face, Sfântul Sinod se va îngriji să fie adusă o astfel de lege din iniţiativă parlamentară.

Groaznică explozie de grizu

— 22 minieri sunt în pericol de moarte —

New-York, 12 (Rador). — Intr'o mină de cărbuni din localitatea Logan (Kentucky) s'a produs o groaznică explozie de grizu.

Numeroase galerii s'au prăbuşit. In galeriile dărâmate au fost închişi 22 mineri.

Şeful poliţiei din Logan a declarat că echipele de salvare nu vor putea ajunge în locul unde se găsesc minerii decât peste 36 sau chiar 48 ore. In orice caz — a adăogat el — sunt puţine speranţe că cei 22 mineri vor mai fi găsiţi în viaţă.

In locuinţa sărăcăcioasă a unui inginer care a murit în Italia s'au găsit 15 milioane lei

Roma, 12 (Rador). — *Judecătorul din Novara s'a deplasat ieri într'un sat din apropierea acestui oraş, pentru a pune sigiliile la locuinţa unui inginer numit Corbetta, mort acum câteva zile fără nici un moştenitor şi lăsând o averere foarte mare.*

In sărăcăcioasa locuinţă a inginerului, magistratul a descoperit într'o sobă un teanc de bancnote, în valoare totală de peste două milioane lire. Alături de bancnote s'a găsit testamentul defunctului, în care acesta îşi cere iertare dela toată lumea că în viaţă a fost avar, dar arată că sgârcenia lui nu a avut alt scop decât pentru a putea strânge mai mult şi a lăsa mai mult după moartea sa operelor de binefacere.

Răspunsul Italiei la nota britanică va fi dat în curînd

Roma, 12. (Rador). — **Răspunsul Italiei la nota britanică dela 17 Noembrie 1936, cu privire la pactul renan pare că va fi dat în timpul cel mai apropiat — află corespondentul Agenţiei Havas.**

Isteria d-lui Grigore Filipescu

D. Grigore Filipescu se căznеşte, dela o vreme, să scrie câte ceva despre tineret şi despre conducătorii lui. Cu un talent pentru care, firеşte, nu putem avea prea mare respect, dar mai ales cu o pasiune care se apropie de sadism, Molohul tantiemelor dela telefoane pune la cale destinele lumii noui.

Este, firеşte, aici o cutezanţă care merită să fie pălmuită.

Iată, în sfârşit, un moralist. De la înălţimea stâlpului de telefon, d. Grigore Filipescu rosteşte în fiecare zi o predică în foaia sa de familie şi ţipă că nu i se dă o legaţie, pentru care s'a luptat atât de tragic şi inutil.

D. Grigore Filipescu este cel mai sângeros duşman al tineretului, cel mai feroce adversar al mişcării naţionaliste, d-sa este, după cum se ştie, cu „naţionalismul constructiv" şi bineînţeles, cu spionajul dela societatea de telefoane.

Când a venit în ţară aventurierii telefoanelor aveau nevoe de o firmă şi un blazon. Li s'a găsit îndată un boer decadent de închiriat. A fost d. Grigore Filipescu. Acuma ruşinea aceasta politică, moftul conservator care trăeşte din pomana guvernului, îşi îngăduie atitudini de teribil moralist şi de pedagog naţional.

Intr'adevăr, îndrăsneala merge de prea multe ori până la inconştienţă.

H.

ŞTIRI ŞI POLEMICI

Dela Palatul Regal

COMUNICAT Nr. 7

MAREŞALATUL Curţii Regale face cunoscut următoarele:

In ziua de 11 Martie 1937, MAJESTATEA SA REGELE a primit în audienţă de lucru pe: d. GH. TATARASCU, preşedintele Consiliului de miniştri şi ministru de interne.

*

IERI s'a fixat de către Sf. Sinod, delegaţia care să reprezinte Biserica noastră la congresele internaţionale creştine, dela Oxford şi Edinburg. Delegaţia e formată din: P. S. S. IRINEU MIHĂLCESCU, preşedinte; arhim. Iuliu Scriban, pr. Cicerone Iordăchescu şi d-nii V. G. Ispir, Şerban Ionescu şi Vintilă Popescu ca membri.

*

CERCURILE liberale ne informează, că d. Mihail Negură va trece ministru al agriculturii şi domeniilor, întrucât departamentul cooperaţiei se va desfiinţa pentru motive de economie bugetară.

Instalarea d-lui M. Negură se va face imediat după închiderea Parlamentului.

*

D. VICTOR ANTONESCU, ministrul afacerilor streine, a primit azi dimineaţă în audienţă pe d-nii Fabritius, ministrul Germaniei, Thiery, ministru Franţei şi pe însărcinatul de afaceri al Braziliei.

*

Sesiunea ordinară a sf. Sinod, a fost prorogată pentru ziua de 29 Martie cor.

*

Corpurile Legiuitoare vor fi prelungite până la 27 Martie. Dar Camera şi Senatul vor lua vacanţă în seara zilei de 25 Martie, întrucât până la acea dată vor putea fi votate toate proiectele de legi depuse de guvern.

*

PROIECTUL de lege pentru prelungirea stărilor excepţionale a fost votat, astă noapte, la Cameră, cu 114 voturi.

*

Fuziunea, dintre „partidele" d-lor GR. IUNIAN şi Dem. Dobrescu, a fost perfectată în cursul zilei de ieri.

D. Dem. I. Dobrescu a fost împuternicit cu conducerea organizaţiei Capitalei, primind şi demnitatea de vice-preşedinte al partidului ţărănist-radical.

*

CAMERA va ţine şi Duminică două şedinţe.

*

AZI, la ora 13, a avut loc la ministerul de externe un banchet în onoarea d-lui Jan Şeba, care părăseşte Bucureştii.

*

NUMEROASE HAIMANALE din Apusul bolşevic al frontului popular vin uneori în ţara noastră să ne cenzureze existenţa naţională. In şedinţa de ieri a Camerei, d. Octavian Goga a amintit cazul scandalos al aventurierului André Roger, din Paris, care a venit zilele trecute la procesul comuniştilor dela Silistra. Protestul d-lui Octavian Goga a determinat o penibilă replică a d-lui Vasile Sassu. La un moment dat d. Gheorghe A. Cuza a spus: „Regretăm că nu am prins de veste cu o zi mai înainte ca să-l sancţionăm noi". D. Vasile Sassu, care-şi cam amestecă departamentele, a fost cuprins de neastâmpăr şi zăpăcit de cursa în care căzuse, s'a trezit apărând pe André Roger. Tristă situaţie!

*

D. Radu Lascu, deputat georgist, a protestat cu vehemenţă ieri după amiază, că în ultimele zile ale sesiunii, guvernul vine cu un potop de legi, cari nefiind discutate suficient, trec prin surprindere, fără ca mare parte din membrii Parlamentului să le cunoască.

*

ASTAZI după amiază va începe la Camera discuţia generală la buget.

In şedinţa de noapte se va discuta legea învăţământului superior.

*

LUNI, d. Victor Antonescu, ministrul afacerilor străine, va pleca la Ankara, cu un vapor din prima cursă. Interimatul ministerului de externe va fi ţinut ca de obiceiu de d. G. Tătărăscu, preşedintele Consiliului de miniştri.

*

FRANCMASONII din Marea Lojă de rit scoţian, de sub conducerea cretinului Ion Pangal, s'au desfiinţat din iniţiativă proprie. Fraţii cari au rămas astfel fără casă n'au abjurat însă. Pangal a avut cutezanţa să declare că Loja sa nu e anticreştină. Iată însă că Biserica e de altă părere. Sfântul Sinod a adoptat o rezoluţie în care se spune că francmasoneria este: anti creştină, ateistă, laiceşte în morală şi învăţământ şi mai este un ferment de continuă şi subversivă subminare a ordinei sociale. Mai departe rezoluţia spune că Biserica va refuza slujba înmormântării tuturor celor cari au făcut parte din loji şi nu s'au căit.

A abjurat Pangal? A abjurat Ulic? Au abjurat toţi ceilalţi? Victor Eftimiu mai apără încă şi astăzi francmasoneria prin presă?

*

LUNI, 15 Martie, d. dr. Angelescu părăseşte ţara, după cum am mai anunţat, îndreptându-se spre Polonia, unde va rămâne 10 zile.

Interimatul ministerului educaţiei naţionale va fi ţinut în acest timp de către d. I. Nistor, ministrul muncii.

*

ASTAZI la orele 12, d. ministru dr. Angelescu a fost primit în audienţă de lucru de Suveran.

MINISTERUL comunicaţiilor a întocmit un proect de lege, cu articol unic, pentru ratificarea convenţiei încheiată la Belgrad în vederea construirii podului peste Dunăre, la Turnu-Severin.

Proectul a fost înaintat Consiliului Legislativ spre a-şi da avizul, repartizându-se secţiei III-a.

Vineri după amiază, proectul va fi depus pe biurourile Corpurilor Legiuitoare. *

AZI DIMINEAŢA a avut loc la primăria sectorului II Negru tragerea la sorţi a consilierilor cari urmează să candideze la viitoarele alegeri comunale, conform prevederilor nouei legi administrative.

Au eşit la sorţi următorii consilieri: Al. G. Donescu, primarul general al municipiului, Ion Anastasiu, primarul sect. II Negru, căpitan Niculescu, preot Creţu, D. Lucescu precum şi doi jidani al căror nume ne e ruşine să-l scriem.

*

PROECTUL de lege al măsurilor excepţionale se depune astăzi la Senat.

*

AZI la amiază a avut loc la Uniunea camerelor de agricultură şedinţa oficiului pentru valorificarea grâului.

A prezidat d. M. Negură, ministrul cooperaţiei.

*

ALEGERILE comunale pentru înlocuirea membrilor consiliilor din Bucureşti, ieşiţi la sorţi vor avea loc în a doua jumătate a lunii Aprilie.

Reprezentanţii opoziţiei vor redacta un protest comun cu privire la întocmirea listelor e-lunei Aprilie.

*

Sofia, 12 (Rador). — Din ordinul rectorului, Universitatea din Sofia a fost închisă azi dimineaţă pe un termen nelimitat.

Măsura se datoreşte mişcărilor studenţeşti care s'au produs în ultimele zile.

Pentru ce?

Acceptări şi hotărîri... în unanimitate

Dăm mai jos, pentru întreaga suflare creştinească din această ţară, felul şovăielnic şi pitulat după vorbe, în care s'a acceptat de biserica anglicană şi... hotărît de cea ortodoxă, raportul conferinţei dela Bucureşti.

Teologii noştri — ce-i ce ţin la predanii bineînţeles — sunt rugaţi să ia aminte asupra amândorora dintre redactări (a acceptării sau hotăririi) ca să constate peremtoriu cât de naive şi mincinoase sunt vorbele din formule, dar mai ales cât de veseli sunt anglicanii şi câtă timiditate bănuitoare manifestă ortodoxii:

Iată cum acceptă sinodul din Canterbury, hotărîrile comisiunii mixte dela Bucureşti.

„Având în vedere că raportul conferinţei dela Bucureşti, dintre Comisiunea Română în raporturi cu Comisiunea anglicană şi Delegaţia din Canterbury, este de acord (consună) cu doctrina anglicană şi cu interpretarea legitimă a credinţei Bisericei, AŞA CUM O SUSTINE COMUNIUNEA ANGLICANA (?!) această Cameră acceptă şi aprobă Raportul".

Dar e şi mai interesantă „hotărîrea" luată de înaltul nostru for bisericesc referitoare tot la acest raport.

Iată ce menţionează „Biserica ortodoxă română" (nr. 5—6—1936):

„Sfântul Sinod, în urma cercetării actelor şi referinţelor date de membrii comisiunei ce a discutat cu delegaţia bisericii anglicane, în timpul şedinţelor din 18, 19 şi 20 Martie 1936, cu unanimitatea membrilor prezenţi, A LUAT HOTARIREA CUPRINSA LA DOSARUL CHESTIUNII (?!).

Ce hotărîre, ce dosar, unde se află rapoartele, nimic, nimic!

Noi ortodoxii acestei ţări n'avem dreptul să ne bucurăm de izbânzile Bisericii noastre?

CEREM PUBLICAREA RAPOARTELOR.

Fiindcă anglicanii, aţi văzut, se laudă că rezutlatele dela Bucureşti, CONSUMA CU DOCTRINA ANGLICANA!!

Să fie adevărat?

Tare am vrea să-i desmintă sf. Patriarhie,

Tipografia ziarului „Universul" str. Brezoianu 23-25 Bucureşti

Redactor responsabil Gh. Dumitrache

6 pagini 3 lei

ANUL VI, No. 684 Duminică 14 Martie 1937

Taxa poştală plătită în numerar conform aprobării Dir. Gen. P.T.T. No. 118.370/1934

BIBLIOTECA CENTRALĂ „ASOCIAȚIUNII" SIBIIU

Porunca Vremii

TRIBUNĂ ZILNICĂ DE LUPTĂ NAȚIONALĂ ȘI CREȘTINĂ

Abonamente anuale: Lei 1000 pentru instituții și sprijinitori; Lei 800 pentru orașe; Lei 600 pentru sate. Se primesc și abonamente pe 6 și 3 luni

Ori ce sumă se poate trimite prin Casa de economii și Cecuri poștale (CEC) astfel: ABONAȚII PENTRU CONTUL 1224 DEPOZITARII „ „ 10405

Director: Dr. ILIE RĂDULESCU

Redacția și Administrația: BUCUREȘTI I, Str. Sărindar 18

TELEFON: Direcție, redacție 4.1853 Ad-ție, publicitate 4.1852

Gata sunt, în materie de scris, să trag toate consecințele pentru scrisul meu. Ceeace nu pot să suport este această botniță pentru scrisul meu; în trecut am suferit — nu lucru mare — dar pentru scris am fost trimis la închisoare. Vă asigur că la închisoare acolo era pentru mine o stare morală și sufletească, care mă încadra într'o desăvârșită seninătate; pe câtă vreme în asemenea situație ca acum nu pot să trăesc. Dv. nu despotiticianizați viața publică a României, o desintelectualizați.

„Să ne înțelegem: sunt anumite probleme, sunt anumite așezăminte în țară, de care nu ne putem atinge. Fiecare din noi știe că dacă se găsesc cuvinte irevorențioase la adresa M. S. Regelui, omul acela care le pronunță sau le scrie la gazetă trebuie să fie sancționat cu toată rigoarea legilor existente și ei trebue să tragă toate consecințele.

OCTAVIAN GOGA

(discurs la Cameră cu prilejul prelungirii stării de asediu și cenzurii)

Români și Romance, luptați pentru apărarea Bisericii și Monarhiei Române!

Demnitatea națională!

Am asistat, mai zilele trecute, la o ședință a Adunării Deputaților. Venise în discuție demnitatea noastră națională, subminată de imixtiunea unor puteri străine, în treburile noastre interne, după părerea d-lui Armand Călinescu (care se laudă că va juca în partidul național-țărănesc, rolul pe care l-a avut d. Tătărăscu la liberali). Cunoașteți istoria penibilului incident diplomatic, agravat de uncle rățoeli, elucidat însă de un om care nu prea face caz de-o anumită morgă politicianistă, dar care este un mare bun simț: d. Victor Antonescu.

Lucrurile au fost puse la punct cum nu se poate mai onorabil. Bineînțeles, onorabil pentru prestigiul țării, (nu pentru obrazul diverselor vedete politicianiste), țară care nu s'a lăsat antrenată pe panta loviturii pusă la cale de național-țărăniști. Cum nu era prea greu, pentru oricine, să întrevadă, dela început, deznodământul pe care îl va avea acest incident, soluția la care s'a ajuns, pentru închiderea conflictului, nu ne-a surprins. Mi s'a părut, din contră, mai mult decât normală. M'a mirat însă lipsa de înțelepciune politică a țărăniștilor, cari se pretind totuși partid de guvernământ. Și m'a indispus mai ales absența unei minime decențe, completa indelicateță a d-lui Armand Călinescu, atunci când în fiecare frază a cuvântării d-sale, apăsa pe aceste două cuvinte: **DEMNITATEA NAȚIONALA.**

Ce-o fi însemnând, în mintea acestor oameni: demnitate națională, cu ce-or fi crezând că se mănâncă, nu pot să înțeleg. Trebuie să fie însă, în orice caz, ceva foarte straniu, foarte abstract în mentalitatea acestor politicieni, ceva până la care creerul nostru al plebei, pentru care somitățile țărăniste au un profund dispreț, nu poate să ajungă.

Demnitate națională! Păi după noi această demnitate națională ar cere să nu admitem a ni se bate din picior, oriunde ar îndrăzni să se ridice o asemenea ofensă; să nu tolerăm a fi socotiți colonie africană, în care totul este de vânzare și de exploatat. Demnitatea națională ne-ar pretinde să stigmatizăm pe oricine ar înțelege să facă din România, o simplă masă de manevră pentru planurile puterilor de dreapta sau de stânga din Europa. Demnitate națională ar inesmna, infine, după noi, mai întâi de orice, completa independență politică și economică a României.

Dacă asta înțelegem, elementar, prin demnitate națională, atunci întreb: au dreptul țărăniștii să pronunțe măcar acest cuvânt? Nu vă apare oare, ca o profanare, în gura țărăniștilor, îndrăzneala de a rosti aceste două vorbe? Demnitate națională? Păi nu sunt țărăniștii, politicianii odioși cari ne-au dat robi, legați de mâini și de picioare, bancherilor capitaliști străini? Nu sunt ei aceia cari au concesionat jidanilor și aventurierilor străini, toate bogățiile țării, cu o frenetică dezinvoltură? N'au fost trecute, oare, în mâna jidanilor și capitalismului străin rapace, sub guvernările țărăniste, toate veniturile țării din: tutunuri, monopoluri, telefoane? Și, în fine, nu sunt tot ei, țărăniștii, admirabilii noștri guvernanți, cari, spre a realiza un fel de „suprem imperativ" al... demnității naționale, au instalat la Banca Națională un expert, controlor al capitaliștilor străini, plătit însă cu nu știu câte milioane, din vlaga noastră și cu pălmuirea mândriei acestei țări?

Este însă altceva mai grav, decât impertinența țărăniștilor, cari își închipuie că Românul are memoria atât de scurtă, încât uită dela o zi la alta nu numai jignirile, dar și pe ofensatorii lui. Parodia, epava aceasta cu care politicianismul nostru jonglează nerușinat, etichetând-o: demnitate națională, nu este specific țărănist. Politicianii sunt pretutindeni aceiaș. Mentalitatea lor asijderea. In consecință, scrupulele lor de conștiință față de vastele limanuri și de intransigentele imperative ale demnității naționale, nu diferă. Fie că e la putere d. X, fie că se umflă în pene la guvern, d. Y, oamenii noștri politici tremură și se 'ncovoaie la fel de umil, în fața oricărui

Demnitatea națională, — cea adevărată și integrală — ar pretinde să facem, după capul și conștiința noastră, numai ceiace ne comandă interesele țării, independența și măndria ei. Noi uităm prea ușor că suntem un stat cu 20 de milioane de suflete, blagoslovit de Dumnezeu cu inepuizabile comori materiale, un popor tânăr, viguros, în plină ascendență, cu rosturi precis fixate de destin, la aceste guri ale Dunării. Fără îndoială că politeța, buna cuviință, raporturile amicale cu vecinii și cu toate statele Europei, sunt o datorie pentru România. Respectul este, dealtfel, o obligație pentru orice om sau popor civilizat. De ce să-l păstrăm însă numai noi și să-i manifestăm chiar față de aceia cari ne umilesc și ne socotesc numai o nouă Californie pentru toți aventurierii de pe glob?

Să nu mai vorbim, însă, în vânt!? Cine să ne asculte? Demnitate națională integrală nu văd decât într'o Românie a Românilor. Intr'o Românie în care, fiind noi stăpânii exclusivi, vor exista, se vor creia fatal și toate impulsurile de mândrie națională!

DR. ILIE RADULESCU

Marele cârmaci de țară,
S'a suit pe-această scară,
Firma să și-o bată 'n zid
Înălțând al său „Partid"...

Dar un vânt vijelios
Iată că-i trântește jos, -
Vânt Național-Creștin
Și de biruințe plin!...

Mihalache, — pui de lele,
Decorat cu-atâtea stele, —
Știi tu ce te trage 'n jos?:
Steaua care-o ai din dos!...

Un regim democrat de măsuri excepționale

Alaltăeri la Cameră, am asistat la ședința de noapte în care s'a discutat și votat legea prelungirii stării de asediu.

Lăsând la o parte atmosfera neobicinuit de veselă din sânul majorității și intervenția repetat calamburistică a foarte bine dispusului subsecretar de stat dela justiție, am înregistrat o deosebit de curioasă atitudine a parlamentului față de o lege atât de importantă prin obiectul și consecințele ei.

Toată lumea era grăbită să treacă legea cât mai repede și mai pe scurt. D. ministru de justiție, Sassu, care și-a descoperit abia acum o energie cu care nu ne prea obicinuise, enervat și violent, folosia toate prilejurile, potrivite sau nu, să tune și să fulgere de pe banca ministerială, ca și cum în d-sa s'ar fi acumulat toată autoritatea ce a cam lipsit de multe ori, a celor patru ani de guvernare liberală. D. ministru al justiției era foarte grăbit să se termine cât mai repede discuția. Și majoritarii, supuși ca întotdeauna, zoreau pe oratori, cu exclamații și interjecții ce nu reușiau decât să prelungească și mai mult discuția.

O atitudine atât de nepotrivită pentru o discuție în jurul unei legi ce pune în joc întreaga viață politică a țării, ni s'a părut plină de semnificație pentru stările politice de azi.

Partidul liberal face mare caz de principiul democratic ce stă la baza ideologiei lui programatice. Și nu odată d. Dinu Brătianu, în calitatea d-sale de șef al acestui partid, a ținut să afirme structura și tendințele democratice ale partidului național-liberal, după cum în repetate rânduri membri ai guvernului și ai majorității, s'au declarat dela tribuna parlamentului, vajnici apărători ai democrației, în aplauzele furtunoase ale reprezentanților partidului liberal.

Această ciudată situație, de a vedea un regim ce se declară un convins partizan al principiilor democratice, guvernând patru ani sub stare de asediu și cenzură, fără a se rușina să afirme totuși că e apărătorul democrației, dă o suficientă dovadă despre sinceritatea regimului ce ne cârmuește.

Să te pretinzi democrat când patru ani de zile îți întemeiezi guvernarea pe suspendarea libertăților publice, iată în adevăr o atitudine care întrece limitele oricărui cinism!

Noi nu suntem împotriva legii măsurilor excepționale fiindcă socotim că altfel lucrează și sancționează justiția militară încercările comuniștilor de a submina existența statului nostru național, dar suntem împotriva acestei ipocrizii a pretinșilor democrați, fiindcă o socotim foarte primejdioasă pentru atmosfera ce se creiază în țară. Când te pretinzi partizan al democrației și iei totuși măsuri de oprimare a libertăților constituționale, dai naștere la nedumeriri ce pot duce la interpretări cu totul opuse scopului pe care îl urmărești.

Guvernul însă nu vede sau nu vrea să vadă echivocul în care se găsește și crede că poate restabili o atmosferă de încredere, necesară unei reintrări în ordine, prin afirmații și atitudini ce se bat cap în cap.

D. Bentoiu, secundul d-lui Sassu la justiție, nu s'a sfiit să spună d-lui Octavian Goga, atunci când acesta împiedecat de țipetele majoritarilor să vorbească, le-a atras atenția că la o astfel de atitudine vor răspunde și național-creștinii printr'una la fel și nu se va mai putea lucra, că „puteți să faceți ce vreți dvs. fiindcă noi vom vota legea atunci fără de nici o discuție".

Vedeți așa dar cât de convinși democrați și partizani ai parlamentarismului sunt liberalii. Subexcelența dela justiție care, pe cât ne amintim, este unul din stâlpii democrației liberale și un eminent jurist, socotește că profitând de situația d-sale de vremelnic subministru, poate face să se voteze o lege, închizând orice discuție sub nasul unei opoziții indignate și a unei majorități umile. Aceasta se chiamă democrație și liberalism după noul dicționar politic.

Pe noi însă nu aceasta ne interesează. Suntem obicinuiți cu lipsa de sinceritate a lumii noastre politice pentru a ne surprinde inconsecvențele ei. Dar avem impresia netă că printr'o astfel de atitudine, toate măsurile și intențiile bune ale guvernului — dacă în adevăr sunt — nu vor folosi la nimic.

Indiferent de faptul că socotim exagerat ca întreaga guvernare a d-lui Tătărăscu să se desfășoare sub un regim de stări excepționale, am fi preferat o atitudine ceva mai sinceră din partea guvernului și a majorității, cel puțin atunci când are pretenția să se orienteze pe o linie de satisfacere a primatului național.

Aceasta fiindcă pentru atingerea scopului pe care afirmă că-l urmărește, trebue să se încadreze în atmosfera necesară unei restabiliri a încrederii fără de care nici o măsură nu poate da efectul dorit.

Petru Bănescu

Suntem înconjurați de dușmani. Nu ne putem apăra sfântul pământ al Patriei, pe cari l-au frământat cu sângele lor atâtea generații de înaintași, decât restabilind între noi o unitate sufletească perfectă, o solidaritate de granit în interior.

Ca să fim puternici în afară, trebuie să fim, mai întâi, tari în interior. Să fim stăpâni la noi acasă. Or, stăpâni nu putem fi, fără să avem în mână toate izvoarele de bogăție națională ale țării, de unde trebuie să scoatem pe jidani și pe străini.

ROMANI ȘI ROMANCE! Stăpânirea aceasta o putem asigura pe cale liniștită, prin boicotul tuturor jidanilor și străinilor aventurieri. Comandamentul ceasului de față este: NU INCURAJAȚI CU BANUL VOSTRU, DAT JIDANULUI ȘI VENETICULUI, ROBIA NOASTRA ECONOMICA!

Democrația și analfabetismul

Susținătorii regimului democratic, — am numit jungla politicianilor cari au aderat la această formă de guvernământ din interese strict personale și anumita presă despre care nu mai putem scrie nimic, — când vorbesc de democrație evită să vorbească despre realizările ei din punct de vedere politic pentru simplul motiv că aceste realizări nu există în statul român. Și, trebue să precizăm, adepții acestui regim ne vorbesc numai de libertate, de drepturile cetățenești cari ar fi încălcate prin dictatură. Cu alte cuvinte acest sistem politic este apărat prin ficțiuni, — pentru că să nu se creadă că trăim în libertate cu stare de asediu și cu cenzură, — de către interesați și de către streini, și în special ovrei, cari ar cam fi chemați la realitate într'un regim de autoritate românească, permițându-li-se numai ceea ce se poate permite unui străin care, cam pe nevrute, s'a instalat în casa dumitale.

Așa se explică dece lipsa de înfăptuiri, de realizări cari să contribue la opera de consolidare a statului și la întărirea nației, — este pusă în sarcina regimului democratic. Pentrucă acesta este adevărul recunoscut dealtfel și de unii democrați dezinteresați, există și dintre aceștia!, — că în România oamenii noștri politici au făcut numai demagogie și nu i-a preocupat întru nimic o politică gospodărească. Dela războiu și până în zilele noastre satele au fost amăgite prin tot felul de promisiuni iar oamenii noștri politici le vizitau numai în ajunul alegerilor! Iar dacă s'a făcut ceva, pe undeva, aceasta se datorește exclusiv inițiativei particulare.

Iată, de pildă, una din marile probleme de stat pe care singură o politică de continuitate în guvernământ, a fi putut-o rezolva. Este vorba de gradul de analfabetism în care se găsesc nu numai țăranul dar chiar și o bună parte din lumea orașelor care este în actualitate, în veșnică actualitate, cu problema cealaltă, a șomajului intelectual.

Pe deoparte avem un procent îngrozitor de analfabeți, iar pe de altă parte un mare număr de titrați cari nu-și pot găsi o catedră pe tot întinsul acestei țări. Mi-amintesc de politica școlară a d-lui dr. Angelescu, începută în penultimă guvernare liberală, care a fost complet părăsită de guvernul național-țărănesc. Unde a făcut o școală d. dr. Angelescu a închis-o de îndată, când a preluat conducerea departamentului educați einaționale, ministrul național-țărănist. In felul acesta ceeace a făcut unul a stricat celălalt, iar școala a rămas tot în întuneric, procentul de analfabeți a crescut, ca și procentul șomerilor intelectuali!

Dar pentru a vedea cât de înfiorător este acest procent, chiar în lumea orașelor și anume în București!, vom face apel la unele cifre prezentate de d. dr. Sabin Mănuilă care, într'un studiu asupra neștiutorilor de carte, afirmă că împărțind pe grupe de vârste populația Capitalei, vom constata că bucureștenii între 20—64 ani au un procent de analfabeți de 9 la sută la bărbați și 238, la sută la femei. Iar la oamenii peste 65 ani analfabetismul este și mai răspândit: 26.9 la sută la bărbați și 51.5 la sută la femei. Cât privește suburbanele, situația este și mai impresionantă: la ultima grupă de vârstă bărbații dau un procent de 60.1 la sută analfabeți, iar femeile de 85.6 la sută!

Dacă aceasta este situația în Capitală și la suburbane atunci care trebue să fie procentul de analfabeți în lumea satelor?

Să nu mai insistăm. Dar să ne întrebăm: cine poartă răspunderea, cine este vinovat de această menținere într'un adânc întuneric a lumii satelor și chiar a orașelor?

Nenorociții cari nu au văzut, în viața lor, nici abecedarul? Sau statul? Răspunsul s'a înțeles. Statul, adică democrația, poartă și această mare vină. Și când ne mai gândim că ni se vorbește de libertate în numele acestor animale cu înfățișare umană, care sunt neștiutorii de carte, ce motiv mai putem invoca? Niciunul. Trebue să constatăm numai că regimul democratic se axează de minune pe analfabetism.

Priviți statul român democratic și priviți și turmele de analfabeți din bălegarul cărora a răsărit bălăria politicianilor cari s'au înmulțit atâta în ambianța democrației!

Și se mai pretinde că nu există o democrație românească. Ne-am înșelat: există o democrație a analfabetismului român...

Ștefan Ionescu

Burse pentru studenții

„merituoși și săraci"...

Citim în ziare:

„După cum se știe, consiliul de miniștri a decis să creeze un fond de 30 milioane lei din care să acorde, începând dela 1 Aprilie, burse individuale studenților merituoși și săraci.

„Ministerul educației naționale a cerut tuturor universităților și școalelor de învățământ superior să stabilească de urgență modalitatea acordării acestor burse.

„Studenții vor prezenta odată cu cererea pentru acordarea bursei și actele doveditoare a situației materiale.

„Se vor institui comisii de profesori pe facultăți, cari să cerceteze actele și să acorde bursele".

...S'a făcut, deci.

Cu aceasta s'a rezolvat problema universitară.

Ca și cu legea învățământului superior, dealtfel.

Nu vi s'a părut că în jurul atentatului împotriva d-lui rector Bratu — Dumnezeu să-l însănătoșească — s'a făcut prea mult sgomot shakespearian? Am pus întreaga țară pe picior de alarmă, am pus iarăși pe gânduri Europa, numai pentru simplul fapt că d. prof. Traian Bratu, distinsul dascăl de verbe neregulate germane a fost atacat de niște banditi.

căminurile particulare de domnișoare — acestea reclamă daune-interese — au fost evacuate.

4) Inchiderea universităților înseamnă încă un an pierdut. Pierdut și pentru cultura românească și, mai ales, pentru punga bieților părinți cari numai ei știu cum își țin copiii la învățătură.

6) Ministerul Educației Naționale spune că toate universitățile și școalele de învățământ superior „să stabilească de urgență modalitatea acordării acestor burse".

Ei bine, urgența aceasta va dura, vă jur, până la anul viitor...

7) „Studenții vor prezenta acte doveditoare de starea lor materială". Hm! Dar studenții sunt toți săraci. Chiar cei cari au acasă o floare de situație, vor prezenta clasicul „act de paupertate"...

8) „Se vor institui comisii care să cerceteze actele și să acorde bursele".

Comisii, paracomisii, examene de bursă, pierdere de timp.

Și totuși fiecare student va obține o bursă. Românul se naște bursier...

Nu, Doamne ferește, nu pledăm pentru suprimarea burselor. Ar fi o crimă.

Ne gândim însă cu alean: cum să se mai învețe și carte, când exact de 15 ani încoace, în fiecare an „viața universitară e zguduită de aceleași și aceleași cutremure. Stăm pe un vulcan.

Buba aceasta e PROBLEMA ROMANEASCA și problema aceasta trebuie căutată și spartă odată pentru totdeauna!

Să sperăm că-i va veni guvernului mintea cea din ultima etapă.

N. Crevedia

Cămașa de forță

Un om al dracului!

O corespondență din Deda (Banat) apărută zilele acestea în „Universul", spune „că măcelarul Arpad Kieselstein din localitate „nu și-a achitat de cinci ani impozitele datorate către stat și comună. El se lăuda mereu că pe cel „care va veni să-l execute, îl va măcelări ca pe o vită".

Zilele acestea, agenții fiscului și jandarmii l-au încolțit. De ciudă că nu poate ucide pe niciunul, măcelarul și-a împlântat cuțitul în gât și a murit pe loc".

Cum era să nu se sinucidă Arpad Kieselstein — amestec de maghiar și jidan! — când știa că impozitele sale merg către statul român?

„Intolerantul stat român!"

Un ministru și jumătate!

Citim în ziare:

„D. V. P. Sassu, ministrul justiției și ad-interim la ministerul agriculturii, „a prezentat spre promulgare legea pentru încurajarea artelor plastice și legea privitoare la pescuitul în apele de munte".

Dom' Vazile ăsta Sascut e așa, un fel de „homo universalis": logofăt la justiție și ad-interim la agricultură și domenii. Iată-l acum ocupându-se cu legea pentru protecția artelor drastice (nu plastice, desigur. Vezi măsurile guvernului) — și cu legea privitoare la pescuitul în apele turburi...

Desgroșând trecutul nostru

România, evreii și tratatul dela Berlin

Ca o urmare firească a articolelor noastre remarcăm judecata jurisconsultului **Bluntschli**

„Legislația și obiceiurile românești trebue să îndure reforme radicale, dacă România vrea să fie privită ca egala statelor civilizate și să i se permită locul între ele."

Și obrăznicia acelui **„liberal belgian-jidan"** care răspunde lui V. C. (neidentificat) pe un ton revoltător relativ la așa zisele masacre din România dela 1898 și aduce argumente sterile din **„L'Independance Roumaine"** din 25 Nov. 1898 și spusele lui Marghiloman, fost ministru al justiției mai înainte. Ce era? Poliția nu intervenise într'o manifestație de stradă, care ar fi devastat str. Lipscani și Calea Victoriei în întregime (?) jidanii ar fi fost omoriți pe străzi și'n fine ministrul Lahovary s'ar fi pronunțat că **„se discreditează în străinătate (?).**

Acest **„liberal jidano-belgian"** afirmă că n'ar fi fost 500.000 de evrei în țară și indică statistica jidanului german Hübner, care arată un număr de 243.000 de suflete la 1894, ceiace nu ne-ar indemna să-i gonim din țară, ci să-i strângem în brațe. (?)

IN OBRAZNICIA LUI VINE SA ARATE CA EXISTENTA STATULUI ROMAN ESTE DE 20 ANI, IAR A COLONIILOR EVREESTI DE SUTE DE ANI PE PAMANTUL DACIEI.

Nici mai mult, nici mai puțin, jidanii sunt aduși... colonizați de impărații romani, alții au venit mai târziu prin 1492, expulsați din Spania inchizitorială — **ȘI DECI AU DREPTURI MAI MULTE CA ADEVARAȚII URMAȘI AI LUI TRAIAN.**

Să admitem în absurd acest lucru, dar dela anul 105 până la 1898, ar fi trebuit să fie milioane, zeci de milioane de jidovi, ei care se 'nmulțesc așa de iute, nu numai 243.000, sau chiar 500.000. Mai mult, se adăogau și cei veniți din Galiția și Spania, formând o țară întreagă. Cum se explică acest lucru? Este un fenomen inexplicabil al rasei? Sau este mistificare statistică? Inocentul „jidan belgian" se miră ce 'nseamnă înscrierea în registrele de stare civilă: **de naționalitate israelită și de religie mozaică** și este delicios de naiv când spune că de ce Românii nu se intitulează de naționalitate greacă și de religie ortodoxă? Auziți prostie belgo-iudaică a unui „liberal". Cu aceasta vrea să demonstreze juridic teoria ficțiunii naționalității, internaționalul nostru liberal.

Mai apoi, arată că nu sunt lăsați evreii să facă agricultură, fiindcă nu le este permisă șederea la țară (!?), nu sunt primiți în armată (?), în negustorie, în industrie, în școale! Auziți minciuni formidabile pe la 1898, nu ca cele din zilele noastre, care sunt flori la ureche.

In fine, argument suprem, aduce chestia Românilor din Ungaria și ne blamează că n'am avea drept să le cerem desrobirea atâta timp cât terorizam și noi **„faliții noștri"**, pardon jidanii noștri. Aceasta este o imixtiune belgiană (?), d-lor, auziți!

In concluzie, care este miezul articolului nostru, aduce vorba de conformarea strictă la art. 44 din tratatul dela Berlin.

Aci ne vedem prietenii, înșirați pe foile de hârtie care rămân în istorie, ca tratate. **Sentupéry** în **„L'Europe Politique"**, 1895, vol. 2, pag. 601, **afirmă că NOI SUNTEM OBLIGAȚI să dăm drepturi jidanilor și NU VREM SA LE DAM.**

La fel spun laolaltă **Bismark, Waddington, lordul Beaconsfield, contele de Launay**, relativ la acel faimos articol 44. Aceste țări, al căror reprezentanți (masoni și jidani) ne-au dictat tiranic niște obligațiuni, monstruoase, ne-au refuzat recunoașterea ca Stat. La 20 Febr. 1880, ne-au trimis o circulară prin care ne atrăgea atenția asupra acelui art. 44 care nu se aplica de loc (!?).

Freycinet, ministrul de externe al Franței insistă la 16 Aprilie 1880, în această chestiune. Suntem învinuiți că: **AM INVENTAT „O NAȚIONALITATE ISRAELITA", ȘI CA RESPINGEM NATURALIZARILE CE SE CER STRAINILOR, ȘI MAI MULT, N'AM NATURALIZAT CI NE-AM BATUT JOC DE „SOLDAȚII EVREI"** (900 de prizonieri la Turci) **CARE AU CLADIT CU „SANGELE LOR" O ROMANIE INDEPENDENTA.** Și afirmă, cu tărie, că România **A FOST PEDEPSITA** pentru acest lucru, căci puterile europene (**OCULTE**), au veghiat și au discutat mult independența țării câștigată prin vitejie românească.

Și se mai miră **„belgianul perciunat"** că în 18 ani s'au naturalizat 70 de inși, iar în 1895—1896, Camera a respins 4 cereri de naturalizare:

Aici ironizează pe **V. C.**, că ne lăudăm doar cu toleranța dar n'o aplicăm de loc.

Și aduce pe jidanul Bluntschli ca argument ultim, care în cartea **„Der Staat Rumänien und das Rechtverhältniss der Judeu in Rumänien,** Berlin, 1899, care spune că **„naționalitatea israelită este o ficțiune inadmisibilă, diametral opusă cu tratatul dela Berlin."**

Dar jidanul mai spune că **„egalitatea cerută n'ar fi refuzată, dacă România vrea să fie recunoscută ca un Stat european, civilizat".**

Mai poți să vorbești despre comunismul ce-l introduc și-l întreține în țară, sau despre sionismul lor și societățile naționaliste evreești? Nu. De loc. Atâta minciună, insinuare și perfidie pe lângă factorii determinanți în istoria noastră, atâta ură și răzbunare, căci te amesteci o clipă.

Vom reveni însă.

I. G. DIMITRIU

SOLIA BISERICII

Tâlcul Evangheliei

Matei VI 14—21

Tot ce suntem şi tot ce avem, datorăm bunătăţii lui Dumnenezeu. Viaţa noastră este darul Său. Suprema fericire, este de asemenea darul lui Dumnezeu. Ea este în acelaş timp desăvârşirea vieţii noastre, pe care o dobândim urmând voia lui Dumnezeu. Adeseori însă ne abatem dela îndreptarul voinţii dumnezeeşti, întrebuinţând în rău libertatea pe care ne-a dăruit-o Dumnezeu. Şi atunci suferim. E suferinţa care vine în totdeauna când ieşim din rândurile binefăcătoare aşezată de Creatorul nostru. Este păcatul, cu urmările lui ruinătoare. Dumnezeu însă, ne-a dat mijloc să ne ridicăm din robia păcatului : căinţa şi întoarcerea, urmată de Sf. Impărtăşanie. Recunoaştem greşeala, ne dăm seama că aceasta atârnă de noi. Dar ştergerea păcatului este în mâna lui Dumnezeu, căruia i-am greşit. De aceea îl rugăm să ne ierte : „Şi ne iartă nouă greşalele noastre...".

Iată însă că Dumnezeu ne pune o condiţiune : „De nu veţi ierta oamenilor greşalele lor, nici Tatăl vostru nu va ierta vouă greşalele voastre !" Şi noi înşine recunoaştem şi acceptăm această condiţiune, când ne rugăm să ne ierte „precum şi noi iertăm greşiţilor noştri". Pentru că modul vieţuirii noastre în societatea semenilor noştri, este cea dintâi dovadă a atitudinei noastre faţă de Dumnezeu, care ne-a poruncit : „Iubiţi-vă unii pe alţii, precum eu v'am iubit !". „Cine spune că iubeşte pe Dumnezeu, iar pe fratele său îl urăşte, mincinos este" — zice Sf. Ioan Evanghelistul. Şi atunci, cu dreptate Dumnezeu condiţionează dragostea Sa faţă de noi, de măsura dragostei ce arătăm faţă de semenii noştri.

Atitudinea noastră religioasă, trebuie să fie sinceră şi nu o simplă mască de ochii lumii, cum făceau fariseii făţarnici, cari transformau postul în mijloc de câştigare a laudelor omeneşti, pe când instituirea acestei practici religioase, urmăreşte desvoltarea până la treapta desăvârşirii a vieţii noastre spirituale. Abţinerile de ordin fizic pot să aibă numai efecte bune din punct de vedere medical şi higienic. Ele sunt deci incomplete, dacă nu au ca urmare disciplinarea religioasă şi morală a întregii noastre vieţi, fizică şi sufletească. Să devii mai bun, mai răbdător, mai smerit, mai milostiv, mai jertfitor. Să faci din fiinţa ta locaş al Duhului Sfânt. Să pui în inima ta drept comoară nepieritoare pe Domnul Iisus Hristos, în locul comorilor pământeşti pe cari moliile şi rugina le distrug şi cari trec din mână în mână, risipindu-ne în deşert dorinţele inimii, dacă acestea se ţin după ele.

Astfel, restabilim ierarhia vieţii noastre, aşa cum a voit-o Ziditorul nostru, pentru fericirea noastră de veşnică durată : sufletul, principiu al vieţii şi mai în urmă, trupul cel pieritor. Dumnezeu şi viaţa veşnică şi mai la urmă trebuinţele pământeşti. Când comorile pământeşti se pierd, noi nu ne pierdem, pentrucă inima noastră nu e legată de vremelnicia lor, ci de veşnicia spiritului, adevăratul preţ al existenţii noastre. Aici stă şi toată taina biruinţelor noastre în viaţă. Omul duhovnicesc, niciodată nu desnădăjduieşte în faţa prăbuşirilor materiale. „Domnul a dat, Domnul a luat. Fie numele Domnului binecuvântat !" zice el. Căci el ştie că cea mai mare nenorocire, e atunci când omul robit de lucrurile pământului, îşi pierde odată cu ele, însuşi sufletul său.

Teofilact

Dojane

Un turn Babel modern...

„Schönere Zukunft" aduce vestea că sediul central al celor „Fără Dumnezeu" în Rusia, îşi propune să construiască un post de radio-difuziune pentru propaganda ateistă, care o să coste cam câteva milioane de ruble.

Instituţia va fi cel mai modern Antichrist.

Se vor clăti însă stihiile lumii ? Deloc.

Porţile de iad ale noului turn se vor pleca sdrobite, curând, de lumina Evangheliei, care cu toată săsărăcia ţăranului rus, totuşi pătrunde rar ca şi cele 6 ruble,, cât costă un exemplar.

Drumul anglicanilor

— spre creştinătate şi chiar cel adevărat, e soluţiunea pe care au dat-o cei aproape 1.158 de pastori anglicani, cari au determinat consiliul anglican pentru promovarea unităţii creştine, să voteze următoarea moţiune :

„Noi cerem ca Biserica anglicană să se reunească din nou cu Scaunul Apostolic, cu care a fost unit timp de 1000 de ani.

„Noi constatăm haosul în care a ajuns credinţa în Anglia din cauza despărţirii dela centrul unităţii şi suntem convinşi că nu va fi niciodată pace, nici chiar între noi, până ce schisma nu va fi înlăturată".

Deci masa credincioşilor anglicani, vor să se unească mai degrabă cu... papistaşii, decât cu ortodocşii, nu cum din contră doresc diplomaţii lor episcopi.

Iată singura formulă, care ar înmormânta — credem — cu toate compromisurile şi trădările faţă de ortodoxie, nişte rapoarte.

Se ştiu ele care...

Preoţii peregrini ?...

...adică prin noua lege li se dă voie să se mute prin cinci parohii, să ţintească de cinci ori deci, spre situaţii de mai bun aranjament întru cele pământeşti ?

Nu vă miraţi !

Aceasta e o... reglementare !

Fiindcă preoţii ardeleni, cari sunt nemulţumiţi întotdeauna, că toate legile bisericeşti le creiază restricţii, suntem siguri că şi acum se vor plânge...

...Ei erau obişnuiţi să se mute de vreo 15 ori!!

„Predania"

E revistă. Se străduieşte să vestească într'un veac de nimicnicie şi tină, pilduirile trăitoare ale ortodoxiei.

Crainic, purtând în slovă, jarul unei adevărate bunevestiri, păşeşte peste muntele de cremene al tuturor impietăţilor zilnice, cu îndrăzneală de arhanghel, necrutător cu răul şi slovitor de tâlcuire nouă a sfintelor predanii.

Eroismul de a lupta făţiş contra pângăritorilor şi a ţine morţiş la toate sfintele datini ale Bisericii, iată calea spinoasă şi viaţa de jertfă a celor dela „Predanie".

...Apoi director e d. Gh. Racoveanu.

De ce n'apare însă săptămânal?

Baptiştii sunt persecutaţi...

Dr. H. Rusbrooke, secretarul „Alianţei universale baptiste" se plânge în „The Times" că baptiştii din România sunt... persecutaţi. *(Asta a constatat-o chiar d-sa într'o vizită „de inspecţie" făcută prin luna Ianuarie în ţara noastră).*

Baptiştii sunt nerusinaţi când se plâng de „persecuţii" fiindcă d. Victor Iamandi, ministrul cultelor, dacă i-a persecutat vreodată, i-a persecutat cu... permise de predicatori !

Acum pricepem însă supărarea : baptiştii n'au fonduri pentru aproape.... 4.000 (pa-tru-mi-i) de predicatori şi ministrul cultelor nu vrea să... „ungă" mai puţin cu nici unul...

Aştia, ştiţi, chiar dacă sunt unguri, sunt buni pentru vremea opoziţiei ?!

Familia medic maior doctor Dumitru Ilie, mulţumeşte pe această cale tuturor celor cari, prin telegrame, flori, scrisori, prin prezenţa lor, cu sufletul şi cu inima lor, de aproape şi de departe, au luat parte la pierderea ce au suferit prin moartea copilaşului nostru drag şi scump

Niculae

ucis de neglijenţa unor oameni, într'un magazin unde, dela intrare ar trebui ca viaţa oamenilor şi copilaşilor dragi veniţi cu măicuţele lor să vadă jucării, — să fie asigurată prin măsuri de siguranţă şi prevedere pe cari trebuiau să le ia şi pe cari nu le-au luat nici până acum.

Fie-i ţărâna uşoară şi Dumnezeu să-l aşeze printre îngeri, în cer !

Sub domnia lui Israel

Dacă în sânul Iudaismului sunt atâtea frământări şi curente cari merg până la răsturnarea şi până la negaţia caracterului său religios, din punctul de vedere al rasei, solidaritatea se menţine totuşi întreagă, ba creşte tot mai mult şi se confirmă prin cuceririle reale pe care le-a dobândit în lume. Amintim de pildă că în comitetul Alianţei Izraelite Universale, erau evrei cari nu mai aveau nici o legătură cu sinagoga, se considerau asimilaţi poporului francez, dar cu toate acestea au lucrat pentru apărarea şi întărirea evreilor de pretutindeni. Aceleaşi lucru, despre Liga drepturilor omului.

Asimilaţi, asimilanţi sau emancipaţi din punct de vedere religios, liberali, conservatori, democraţi, socialişti sau comunişti din punct de vedere politic, evreii se manifestă în totdeauna solidari cu neamul lor. Divergenţele de păreri şi de atitudini, sunt numai aparente. Messianismul colectiv al poporului evreu, politic şi materialist, îi uneşte pe toţi, într'o singură lucrare de dominare a lumii. Aşa se explică decе strigătul lui Karl Marx: „Proletari din toate ţările, uniţivă !", *a însemnat în realitate, o nouă formulă de speculare iudaică a nemulţumirilor sociale. Cu brutală sinceritate, rabinul Stephen Wise din New-York, a spus într'o conferinţă la radio:* „Marxismul, este însuşi Iudaismul".

Pretutindeni, promotorii reali ai revoluţiilor comuniste sunt evrei. Astfel, în Rusia, în Germania, în Ungaria, în Spania, evreii sunt de asemenea principalii agitatori comunişti la noi, în Franţa şi pretutindeni. Oriunde au isbutit, s'au arătat necruţători faţă de Creştinism şi părtinitori faţă de Sinagogă. Aşa dar, pe linia tradiţională a Iudaismului, iată ce interesantă însuşire de nume : KERENSKI, ZINOVIEV, KAMENEV, RADEK, KAGANOVICI, JAGODA, LITVINOF, TROTZKI, aceştia în Rusia ; apoi ROSA LUXEMBURG şi KURT EISNER în Germania, BELA KUHN, POGANY, TIBOR SAMUELY, OTTO KLEIN în Ungaria ; OTTO BAUER în Austria, CLAUDIS TREVES în Italia, MOISE ROSENBERG în Spania.

Toţi comisarii poporului după revoluţia lui Bela Kuhn, erau evrei. Apelul lansat de către unul dintre ei, Tibor Samuely către populaţia evreiască din Ungaria, mărturiseşte năzuinţele reale către acel mesianism politic al evreilor, despre care am vorbit. Iată ce zice : „Popor al lui Israel ! Cu ajutorul aliatului nostru, am adus revoluţia. Dacă acum noi nu ne socotim ca evrei maghiari şi dacă, cu tenacitatea proprie rasei noastre, ne stabilim în poziţiile cucerite, cari în zadar vor fi atacate, vom reconstrui Iudeea. Siliţi-vă să daţi toate funcţiunile în mâinile corelegionarilor noştri. Nu vă mai maghiarizaţi numele. Vai de acela care se va boteza ? Iehova e cu noi ! Exilul nostru milenar, ia sfârşit. Vom avea o nouă patrie între Tisa şi Dunăre. Szamuely e cu noi ".*

Dacă revoluţiile nu isbutesc în totdeauna, ca să dea maximum de satisfacţie setei de răsbunare şi de dominare a poporului lui Israel, nu e mai puţin adevărat că Israel stăpâneşte şi aşa viaţa lumei. Majoritatea funcţionarilor dela Liga Naţiunilor, sunt evrei. Lojile masonice de pretutindeni sunt majorate şi stăpânite de evrei. In Franţa, 52% dintre funcţionarii statului, sunt evrei, în frunte cu prim-ministrul.

Este fapt recunoscut, că în momentul de faţă, evreii deţin aproape în toate ţările, o influenţă considerabilă, unii vorbesc chiar de o reală preponderenţă. Fără discuţie, în domeniul economic, în lumea politică, în mediul ştiinţific şi literar, în presă, în cinematograf, ei se afirmă ca o putere, a cărei apăsare se simte şi lucrează ca un factor hotărâtor asupra civilizaţiei universale. (Vezi JUIFS ET CHRETIENS, par J. Bousiven). Şi fără nici o îndoială că această acţiune a lor, nu poate fi decât în dauna caracterului creştin al civilizaţiei europene. Oameni fără patrie, ei luptă împotriva ideei de patrie. Născuţi în sânul unei religiuni cu caracter static şi formalist, se manifestă împotriva ideei de religie în general. Neputându-se totuşi deslipi cu totul de sub puterea ancestrală a religiozităţii, ajung adeseori la concepţii, cari, deşi sugative sunt totuşi pline de agitaţii mistice. Un misticism bolnav, care roade şi distruge. Aşa e mistica marxismului, un creştinism răsturnat.

Aşa e cazul lui Freud, care reduce până şi cele mai nobile manifestări omeneşti ca Arta, Ştiinta, Filosofia şi Religia, la un pansexualism, care s'ar putea foarte bine socoti drept metafizica prostituţiei sexuale, filosofia practică a tuturor proxeneţilor, cari de obiceiu se recrutează din acelaş neam al lui Israel. Aşa e cazul sociologilor DURKHEIM şi LEWY-BRUHL, ce reduc religia şi morala la ce este societatea. Acolo unde pătrunde spiritul iudaic, începe neapărat disoluţia, în gândire, în artă, în moravuri şi astfel se pregăteşte dominaţia reală a lui Israel, care nu mai întâlneşte în cale rezistenţa sănătoşia pe care i-o dau credinţile şi tradiţiunile specifice, unui popor.

Este ciudat lucru ca un popor de 17 milioane, să tulbure atât de mult viata atâtor sute de milioane cât însumează celelalte popoare ale lumii, dar acesta e un fapt care nu se poate nega şi constitue o problemă gravă, pentru rezolvarea căreia, popoarele lumii au început a se agita.

Ec. Gh. V. Butnariu

Dumineca

„Credinţa ta te-a mântuit; mergi în pace".
(Luca VII, 50).

Numeroşi cititori ai „Poruncii Vremii" mi-au atras, îndureraţi, atenţia că noi, redactorii paginei „Solia Bisericii", n'am simţit până acum nevoia morală să ne spunem cuvântul în legătură cu înfiorătorul dublu-paricid al studentului Sile Constantinescu, din str. Abrud.

Să recunoaştem că acuzaţia este justă. Şi ca orice acuzaţie justă, se înţelege că îşi are şi ea justificarea ei. Cel puţin în ceeace-l priveşte pe semnatarul acestei DUMINECI. In adevăr, am lăsat anume să treacă timp dela făptuirea monstruoasei crime până la spunerea cuvântului nostru de înfierare, tocmai din datoria morală de a ne rosti gândurile până la capăt şi de a analiza fapta ucigaşului propriilor săi părinţi sub toate aspectele ei. Era atât de înăsprită atunci problema raporturilor dintre părinţi şi copii, încât oriunde te aflai şi oriunde te întorceai: în familie, în tramvai, pe stradă sau la restaurant, la biurou sau la şcoală, durerea părinţilor era exprimată în acelaş fel: „Auzi! Ci-că să mai ai copii! Ii faci mari, îi creşti, le porţi de grijă şi într'o zi te omoară, te vâră în pivniţă şi te fac conserve!" Este uşor de înţeles că dacă în această penibilă atmosferă am fi venit şi noi şi am fi spus: „Nu, scumpi părinţi! Nu aveţi dreptate, fiindcă — în primul rând — nu toţi copiii sunt la fel şi în al doilea rând, fiindcă prima vină, prima răspundere cade mai cu seamă asupra dumneavoastră, căci nu a avea copiii este regretabil, ci a nu şti cum să-i creşti", s'ar fi părut la cea dintâi vedere că luăm apărarea paricidului, că acuzăm direct şi făţiş pe bieţii părinţi, complet nevinovaţi de isprăvile fiilor lor. şi că — pe scurt — nu ştim să stabilim — judecătoreşte — responsabilitatea. Deaceea n'am făcut-o atunci. Astăzi însă, putem spune cu mâna pe conştiinţă că de rătăcirea, de anarhizarea copiilor lor sunt răspunzători în primul rând, părinţii. Şi afirmaţia noastră grea să nu surprindă pe nimeni, întrucât ea este sprijinită pe fapte care nu pot fi desmintite.

Dacă lucrurile n'ar sta aşa, atunci se înţelege că n'am avea nici proverbul plin de înţelepciune: „Părinţii mănâncă agurida şi la copii se strepezesc dinţii". Şi n'am avea, deasemeni, nici cartea lui Turghenev: Părinţi şi copii şi nici pe aceea a lui Dostoievski : Fraţii Karamazov, unde se arată că un copil şi un adolescent, crescut într'o altă atmosferă familiară decât cea a familiei creştine, este un desmetic, un descreerat, un nebun. Intr'adevăr, în casa în care nu stăpâneşte Dumnezeu şi legile lui, în care nu tronează nicio icoană, nu arde nici o candelă, nu există nici o carte religioasă, nu se vorbeşte niciodată de credinţă şi de biserică şi nu intră niciodată un preot, în casa aceea stăpân adevărat şi tutelar este numai Satan cu legile şi cu practicele lui.

Ultimul fapt care vine în sprijinul susţinerii noastre că părinţii îşi au copiii pe cari şi-i fac, este destăinuirea doamnei Zoe Verbiceanu din ziarul „Universul" (No. 70 din 12.III.1937). Toţi copiii cari au răspuns anchetei d-sale arată pe taţi fără nicio credinţă creştină şi ostili oricărei convorbiri religioase în casa lor. De mergerea la biserică nu mai vorbim. Iată deci adevărul rostit în toată goliciunea lui. Pe mine unul ancheta aceasta nu m'a uimit. O cunoaştem mai dinainte în răspunsurile ei sincere şi curate. Altceva mă uimeşte şi anume: în timp ce în Rusia sovietică părinţii au rămas neclintiţi în credinţele şi în practicele lor creştine, iar copii lor îi persecută şi-i denunţă G. P. U.-ului ca „infractori" la bezbojnicie, la ateism şi vrăjmăşie faţă de religia creştină ortodoxă, la noi copiii sunt credincioşi într'o mare şi îmbucurătoare măsură — prin şcoală şi prin biserică, iar părinţii le sunt streini în aceste nevoi sufleteşti şi morale, indiferenţi de cele mai multe ori şi asupritori aproape întotdeauna.

Că dintre aceşti copii, lăsaţi în părăsire, din punct de vedere religios-moral, apar din timp în timp şi criminali şi paricizi, este explicabil. Familia de astăzi nu dă nici un sprjin, nici şcoalei şi nici bisericii.

Şi totuşi, numai credinţa creştină mântuie. Părinţii să aibă ochi de văzut şi urechi de auzit. Sile Constantinescu a tras semnalul de alarmă, ancheta doamnei Zoe Verbiceanu (să mă ierte de această grozavă apropiere) a pus degetul direct pe rană.

Pr. Paraschiv Angelescu

Premiul naţional
de literatură pe anul 1937

Majestatea Sa Regele a binevoit a aproba ca premiul naţional de literatură al Fundaţiei pentru literatură şi artă Regele Carol II, în valoare de lei 100.000, ce se distribue în fiecare an, să fie acordat, în anul acesta, d-nei ELENA FARAGO, pentru opera sa poetică.

Aspecte, Insigne, Comentarii

„Gongul"

Duminică, 14 Martie, apare „Gongul" îndreptar teatral, muzical, cinematografic, plastic şi sportiv, sub direcţia d-lui Romulus Vulcănescu.

Expoziţia poeziei tinere

Duminică 14 Martie la ora 11 dim. va avea loc în sala „Mozart" deschiderea expoziţiei antologice, în manuscrise, a poeziei tinere.

Fiind prima manifestare artistică în gen, dela noi, această sintetizare a poeziei româneşti tinere, numita expoziţie pe cât de curioasă ca realizare, pe atât de interesantă ca originalitate, va atrage, credem, mulţi iubitori de frumos.

D. av. G. Rădulescu

— va vorbi astă seară la 6 în sala teatrului „Ligii Culturale" despre *„Gândirea politică a lui Simion Bărnuţiu".*

Va urma un bogat program artistic.

„Arca lui Noe"

— volumul de versuri al poetului Ştefan Stănescu, premiat de Fundaţia culturală, „Regele Carol II" a fost pus sub tipar şi va fi în curând în vitrina librăriilor.

La Lugoj

apare în frumoase condiţii tehnice revista **„Banatul literar"**. Director: **Lucian Costin** ; redactor: **Gh. Lică-Olt.**

Remarcăm din n-rul 9—12 pe Decembrie 1936 — ultimul care ne-a sosit — poemele d-lor **Gh. Chlopina, Ion Th. Ilca, Gh. Bugariu** şi schiţele d-lui **Gh. Lică-Olt.**

Directorul semnează şi d-sa două poezii: Una începe aşa: **„Doamna în al firii dom te-adulmec din orice crâng"**, iar cealaltă cam la fel.

După câte ştim, D-zeu nu are nici un fel de afecţiune specială pentru copoi. Mai ales când aceştia îl adulmecă în al firii dom, din orice crâng şi fac poezie ca d. Costin căruia îi spunem asta încet, la ureche.

„Tinerepea"

— societatea culturală de sub preşedinţia d-lui N. Batzaria, va ţine a 342-a şezătoare artistică-culturală în sala şcoalei primare de băeţi n-rul 17 „Marele Voevod Mihai" din calea Griviţei 56, astăseară la ora 9.

Va vorbi d. N. Batzaria *despre:* „Anton Pan, cel mai vechiu povestitor român" *şi se va juca* „O consultaţie cu bucluc", *comedie într'un act de Henry Couvreur sub direcţia de scenă a d-lui* Aurel Banciu.

SPORT

Un program „mare"

Venus-Gloria;
Unirea Tricolor-Crişana

Mâine sportul românesc trăeşte o zi frumoasă şi aşteptată de mult.

Două echipe bucureştene, cele două echipe *pur româneşti* ale capitalei primesc vizita a două echipe ardelene, dar nu mai puţin româneşti.

E o coincidenţă care nu poate decât să ne încânte cu atât mai mult cu cât ea constitue şi o chezăşie sigură a unui spectacol de zile mari.

Venus-Gloria

Matchul „vedetă" al zilei îl va constitui întâlnirea dintre campioni şi arădani. Este una din întâlnirile aşteptate cu cea mai mare şi justificată nerăbdare, deoarece ambele aceste echipe româneşti se găsesc într'o strânsă luptă pentru cucerirea campionatului.

Intre Venus şi Gloria nu este decât o distanţă de 3 puncte, adică foarte puţin când e vorba de un clasament care se găseşte la jumătatea campionatului.

Este de prevăzut deci o luptă extrem de animată.

In afară de aceasta, cu ocazia matchului de mâine, fiecare din cele două admirabile echipe româneşti va căuta să-şi promoveze „vedetele" în vederile selecţioneurilor echipei naţionale.

In acest sens e interesant de urmărit forma lui *Dobra* (halfcentru) dela Gloria şi aceea a lui *Burdan, Sfera, Albu, Bărbulescu, Petea, Gruia* şi *Ene.*

Jocul va fi condus de d. Ionescu Ţope.

Favoritul nostru e Venus.

La mică diferenţă, însă...

Unirea Tricolor—Crişana

O întâlnire care prezintă un interes excepţional dintr'un anumit punct de vedere, este aceea dintre oboreni şi Crişana.

In urma unei serii dezolant de lungă de eşecuri succesive, Unirea Tricolor (care la drept vorbind a fost în repetate rânduri lipsită de unul dintre cei mai buni jucători) se prezintă mâine în faţa publicului bucureştean cu dorinţa, am zice chiar cu pretenţia, de a se reabilita pe deplin.

Adversarul va constitui însă un obstacol extrem de dificil.

Părerea noastră este că oborenii vor reuşi — după o luptă aprigă — să câştige matchul şi încrederea publicului românesc al Capitalei.

Matchul va fi condus de d. Ritter despre care, din păcate, avem o părere deajuns de proastă...

Programul matchurilor oficiale
de Duminică 14 Martie

DIVIZIA NAŢIONALA A

Venus-Gloria, teren Venus, ora 16.30.

Unirea Tr.-Crişana, teren Venus, ora 14.30.

JUNIORI D. N.

Sp. Stud.-Tricolor C. F. P. V., teren Venus, ora 10.

ONOARE

A.S.C.A.M.-Mociorniţa, teren Belvedere, ora 10 (restanţă 45 minute).

A.G.E.R.-Av. Sportiv, teren Stadion, ora 10.

Gloria-Olympia, teren Militari, ora 16

JUNIORI

A.S.C.A.M.-Viforul Dacia, teren Belvedere, ora 9.30 (restanţa 10 minute).

Gloria-Olimpia, teren Militari, ora 14.

REZERVE

Gloria-Olympia, teren Militari, ora 12.

AMICALE

Socec-Universul, teren Turda, ora 10.30.

Socec rez.-Universul rez., teren Turda, ora 9.

Macabi juniori-S. T. B., teren Macabi, ora 9.

S. T. B. I-Titanii I, teren S. T. B., ora 10.30.

S. E. T.-Leonida, teren S. T. B., ora 9.

Vergu-L. P. N., teren Titanii, ora 16.

Vergu rez.-Titanii rez., teren Titanii, ora 14.30.

Militari-Izbânda, teren Militari, ora 10.30.

Militari rez.-Izbânda rez., teren Militar, ora 8.30.

Zburătorii-Griviţa, teren Colentina, ora 10.30.

Zburătorii-Dacia Traiană, teren Colentina, ora 8.30.

Etapa III-a în provincie

PROGRAM ŞI PRONOSTICURI

Mâine se dispută în provincie ziua treia a returului divizionar.

Programul e constituit din întâlnirile:

VICTORIA—UNIVERSITATEA la Cluj.

AMEFA RIPENSIA, la Arad.

JUVENTUS—CHINEZUL la Timişoara.

F. C. RAPID—C. A. O., la Oradea.

Favoriţii noştri sunt: Victoria, Juventus şi F. C. Rapid.

Amefa şi Ripensia pot termina la egalitate.

Astă toamnă...

Găsim interesant să dăm rezultatele din toamnă ale jocurilor dintre odversarii cari se întâlnesc mâine în cadrul campionatului divizionar.

Iată-le :

VENUS—GLORIA (la Arad) : 5—1.

RIPENSIA—AMEFA (la Timişoara) : 5—1.

F. C. RAPID—C. A. O. (la Bucureşti) : 3—2.

VICTORIA—UNIVERSITATEA (la Cluj) : 2—1.

JUVENTUS — CHINEZUL (la Bucureşti) : 5—2.

CRIŞANA—U. TRICOLOR (la Oradea) : 4—2.

DE LA O ZI LA ALTA

TEATRU

OPERA MOMANA : Bal mascat.
TEATRUL NAŢIONAL : Prinţul cu două chipuri ; Oameni pe un sloi de ghiaţă.
TEATRUL REGINA MARIA : In amurg ; Cloşca.
TEATRUL COMEDIA : Ora „H" ; Absenţe nemotivate.
TEATRUL VESEL : Scurt circuit.
TEATRUL ALHAMBRA: Super Alhambra 1937.
TEATRUL LIGII CULTURALE : Cuibul cotofenelor.
TEATRUL MODERN : Corbul alb.

CINEMA

CAPITOL: Frontul invizibil şi jurnal Eclaire.
ARO : Adolescenţă.
A.R.P.A.: Masca galbenă, jurnal şi complectare.
ROXI: Frontul invizibil şi jurnal Eclaire.
VOX : Aur negru, jurnal şi completare.
TRIANON : Siluete, jurnal şi complectare.
FEMINA: Paris şi completare.
FORUM: Dormitorul fetelor şi Spaniolita.
MANON: Marinella şi Tavernele din San-Francisco.
OMNIA: Bestia umană şi Nitchevo.
FRANKLIN (Ateneul Român): Omul cu două feţe şi Mesagiul către Garcia.
CITY: Macul roşu şi Studentul cerşetor.
DARLY: Regele femeilor şi Rin-tintin salvator.
MODEL: Agentul special şi Extraordinarul Joe.
BARCELONA: Revolta de pe Bonty şi Femeia vagabondă.
CENTRAL: Fantoma din expresul 6; Cardinalul Richelieu şi revistă.
COTROCENI : Oraşul păcatelor şi In umbra scaunului electric.
DIANA: Suflete sbuciumate şi Michel Strogoff.
DICHIU : Diavolul alb şi Domnişoara Lili.
MILANO: Taras Bulba şi Ultimul mohican.
ORFEU: Dăruieşte-ne noaptea; Puterea destinului şi Mickey Mause colorat.
TRIUMF (Griviţei 335) : Nu sunt vinovat cu Varner Baxter şi Contrabandiştii de opiu cu Varner Oland.
PACHE: Băetana şi Distrugătorul.
VOLGA (Dorobanţi): Port-Arthur şi Un sărut fatal.
DORY: Siberia de azi, Răzbunarea calului Tarzan şi trupa Liliacul.
IZBANDA: Ţiganii, jurnal şi completare.
LIZEANU: Drama dela Mayerling şi Fiica rebelului.
FLORIDA (B-dul Ferdinand 115): Supremul sacrificiu şi Drumul spre ocnă.
PAX: Pionierii vestului şi Confetti.
MARCONI: Regina junglei, Valsul şampaniei şi revistă.

RADIO

SAMBATA, 13 MARTIE 1937

14.10. Radio jurnal. Ora. Mersul vremii. Bursa. Ştiri interne şi externe.
14.30. Muzică variată (discuri).
15.00. Ultimele ştiri. Bursa cerealelor.
15.15 : Ora ştăjerilor.
17.15. Concertul Quartetului Fundaţiilor Regale.
Pauză: 18.40-18.50. Quintetul păstrăvilor (cu pian).
18.00. Concert de muzică variată. Fanfara Regimentului de Gardă „Mihai Viteazul", condus de locot. Giugariu.
19.00. Ora. Mersul vremii. Actualităţi.
19.10. Concert în ritm de marş şi vals al orchestrei Radio, dirij. de Const. Nottara.
20.20. Poşta Radio.
20.35. Muzică vocală (discuri).
21.05. Cărţi şi reviste.
21.15. Concertul pianistului Alfred Cortot. Transmisie dela Ateneul Român.
22.15 aprox. Radio jurnal. Sport.
22.30. Continuarea concertului.
23.15. Muzică distractivă (disc).
23.45. Jurnalul pentru străinătate în limba franceză şi germană.
23.55. Ultimele ştiri.

DUMINICĂ, 14 MARTIE 1937

7.306: Deschiderea emisiunii:
8.30: Inchiderea emisiunii.
11.50: Clopote.
11.55: Cronica vieţii religioase,
12.10: Concert religios.
12.40: Ora. Culturale. Sport.
12.30: Concert de prânz, orchestra Grigoaş Dinicu.
14.10: Radio jurnal: Ora. Mersul vremii. Ştiri interne şi externe.
14.25: Continuarea concertului.
15: Teatru sătesc: „Deştepta pământului", de Victor Ion Popa.
15.40: Muzică populară,
16: Curăţirea pomilor de paraziţi de dr. Sorin Mihăilescu.
16.15-16.35 : Continuarea concertului de muzică populară.
18 : Răspunsuri technice.
18.10 : Concert de muzică de dans.
19 : Ora. Mersul vremii.
19.02 : Igiena bolilor de stomac de prof. dr. C. Bacaloglu.
19.25 : Continuarea concertului.
20.05 : Formarea bunelor deprinderi.
20.25 : Concertul Corului Echipelor Regale :
21.05 : „LUPII", dramă radiofonică de Dem. Psatta.
20.30 : Radio jurnal.
22.40 : Rezultatele sportive de Virgil Economu.
22.55 : Concert din opere şi operete.

Viața politică

La Cameră

Discuții la bugetul general al statului
și la legea învățământului superior

Sfârșit de legislatură!

Camera ține ședințe în continuare...

...Ieri, desbaterile au fost prezidate de d. G. FOTINO, în prezența d-lor miniștri Nistor, Costinescu, Mosoiu.

D. MADGEARU, a infirmat o aserțiune a d-lui Bentoiu, subsecretar de stat la ministerul justiției, care susținea că fiindu-i teamă de amenințările adversarilor politici, fostul vistiernic ar fi cerut agenți de-ai siguranței generale a statului, să-l păzească.

D. IANCULESCU, indignat de unele svonuri tendențioase, a declarat în fața Adunării Deputaților că e soldat credincios al partidului național-creștin, că e devotat conducerii centrale și desmintе toate colportările ce i s'au pus în sarcină de către ziarele cu pistrui. *

Proiectul de lege pentru înființarea și modificarea taxelor de consumație asupra țesăturilor de bumbac fiind supus discuției publice, au făcut diverse observații d-nii Madgearu, Deleanu, Mihăescu, Rizescu-Brănești.

A răspuns tuturor criticilor d. C. Bursan, raportor, după care proiectul a fost votat, în total, cu bile.

Proiectul legii învățământului superior

ȘEDINȚA DE NOAPTE

Ședința de noapte s'a redeschis la ora 9.30, subt președinția d-lui N. N. Săveanu.

După ce d. P. Șeicaru a făcut o intervenție în chestie de regulament a început discuția la proectul de lege al învățământului superior.

D. prof. G. A. Cuza a rostit următorul discurs:

„Proiectul de lege pentru completarea unor articole din legea învățământului superior este, de fapt, un proiect care are un obiect precis și anume, el vine să restrângă și să delimiteze autonomia universitară așa cum fusese ea proclamată prin legea d-lui Iorga de la 22 Aprilie 1932, la art. 2, precum și în regulamentul acestei legi, la art. 3. Știu că, în special, din partea universităților au fost proteste aproape unanime în ce privește această atingere a autonomiei universitare. Eu ca profesor de universitate și ca reprezentant al unei organizațiuni politice, țin din capul locului să ne precizăm atitudinea noastră, ca să nu existe nici un fel de echivoc, ca să nu fie nici un fel de neînțelegere: noi suntem pentru autonomie universitară, însă cu răspundere; o autonomie universitară, limitată la controlul ministerului public.

CE URMARESTE LEGEA?

„Legea se îndreaptă către trei obiective precise.

In primul rând, reglementarea obligațiilor profesorilor; în al doilea rând disciplinarea vieții studențești.

Din punct de vedere studențesc este anticonstituțională latura ei juridică și provocatoare în latura ei materială. Din punct de vedere al taxelor, proectul este cu desăvârșire inechitabil și inoperant.

Dv. căutați cu orice chip să-l aduceți pe profesor înlăntrul universității, la catedra sa, la locul de reședință a universității din care face parte; eu nu voi protesta, fiindcă: în principiu aveți perfectă dreptate. Este necesar ca între student și profesor să existe o constantă legătură sufletească, să existe îndrumări nu numai din punctul de vedere al slovei, al buchii cărții.

Evident că eu, ca ieșan, nu pot să fiu decât pentru statornicirea profesorilor la catedrele lor. Dar una este principiul și alta este aplicațiunea și formularea acestui principiu în articole de lege.

Ce faceți dv. pentru a-l obliga pe profesor să stea, să fie legat de cursul lui?

Ați venit cu două măsuri: o primă măsură, care a fost amendată, până la dispariție aproape, în Senat și anume aceea a eșalonării orelor în tot cursul săptămânii".

DOMICILIU FORȚAT PROFESORILOR?

„Veniți însă cu o a doua măsură care este deadreptul jignitoare și umilitoare pentru întregul corp profesoral: veniți cu reglementarea domiciliului efectiv la locul de reședință a universităților; veniți cu domiciliul forțat.

Pentru a se justifica această măsură, s'au spus anumite lucruri cari sunt deadreptul insultătoare pentru felul cum profesorii noștri înțeleg să-și facă datoria.

„Este evident că acel care nu stă la locul de reședință își face mai puțin datoria decât ceilalți. Dar această situație nenorocită o avem de după războiu încoace.

„Dacă este în interesul de a lega, de a împleti mai multe legături între profesori și studenți, de ce veniți d-voastră atunci cu această dispoziție care răstoarnă cu desăvârșire această

D. GH. A. CUZA

minunată și romantică afirmațiune din expunerea de motive?

ARTICOLUL 12, CREIAZA ABUZURI

„Imi permit să constat: este un articol, acest al 12-lea articol al dv. extrem de periculos, care deschide poarta tuturor abuzurilor din partea ministerului. Fiindcă, domnule ministru, dv. spuneați adineaori cine este acela care să vină să judece acțiunea profesorului? Și spuneați: rectorul, decanul. Dar aci în lege se spune că și ministrul însuși. Căci, domnule ministru, nu vom avea totdeauna fericirea și norocul de a avea pe banca ministerială o distinsă figură ca a d-voastră.

Vă atrag atenția asupra acestui fapt, rugându-vă să suprimați cu desăvârșire din textul legii acest articol, sau să admiteți amendamentul pe care l-a propus domnul Goga în comisiune, precizând despre care acțiune politică este vorba, adică acea acțiune, care se îndreaptă împotriva ordinei constituite în stat.

DISCIPLINAREA VIEȚII STUDENȚESTI

„Spuneam că dacă măsurile îndreptate de dv. în contra profesorilor sunt umilitoare, cele pe cari le luați în contra studenților sunt, pe de o parte, privind latura juridică, anticonstituțională, iar pe de altă parte, privind latura lor materială, sunt pur și simplu provocatoare.

Găsesc deasemenea o flagrantă contradicție între floarea albastră a argumentării dv. din expunerea de motive și cruda reglementare din lăuntrul proiectului.

Argumentarea punctului dv. de vedere este categorică: în universități nu se face nici o politică; în afară de universități, studentul — cum este și firesc — este cetățean, este liber și, ca atare, este liber să-și afirme punctul său de vedere.

Iată însă că dv., când ajungeți în proiectul de lege la art. 15, la parag. I al acestui articol, interziceți cu desăvârșire dreptul de asociațiune al studenților; iar prin art. 18 interziceți congresul general al studențimii.

„In Constituție se asigură dreptul de asociație și se asigură libertățile politice ale individului. Noi trăim într'un stat democratic; guvernarea acestor state democratice se face prin partide politice. Partidele politice sunt acelea care în statele democratice dau guvernele. Aceste partide politice se sprijină pe popularitatea, pe adeziunea maselor. Ele se adresează diferitelor categorii sociale. Cum veniți dv., atunci să eliminați pe studenți dela drepturile lor cetățenești, din această viață publică unde ei mai mult decât alții au un cuvânt de spus?

REZULTATE NEGATIVE

„Vă înșelați dacă credeți că veți ajunge la vre-un rezultat. După cum dela 1848 au sângerat, prin tributul jertfei lor, pentru a pune piatra de temelie a României moderne, tot așa generația de astăzi, în entuziasmul ei, va sângera, va plăti tributul de sânge și va înfăptui dezideratele mari ale națiunii, ea, care stă în fruntea națiunii astăzi.

Veniți cu elementul flămânzirii acestei studențimi: pe de o parte sancțiuni, pe de altă parte, închiderea de căminuri, trecerea lor asupra statului.

Faceți creațiuni de burse de 30 milioane, care se pare că le dați pentru îndestularea necesităților studențești.

Dați-mi voe să vă spun că în asemenea împrejurări nu se știe totdeauna, dar se bănuește care va fi învingătorul. Nu armatele mercenare, cari dau bătălia, își spun cuvântul hotărîtor, ci aceia cari știu să renunțe la orice, fluturând stindardul idealului lor, care îi duce până dincolo de limanurile posibile. Veți împărți studențimea aceasta și veți introduce în sufletul ei, din frageda tinerețe, sentimentul îndoelei în dreptate, sentimentul nedreptăților, cu care se vor întâlni în viață.

D-voastră nu cunoașteți țara, și îmi permiteți să vă spun că în țară există astăzi un sentiment de neliniște și de nehotărire. Conștiința fiecăruia plânge și se cutremură, așa cum pasărea bate din aripi, din ce în ce mai precipitat, când se apropie furtuna, deși mai e senin. Aceasta se întâmplă și în categoria socială, în viața universitară mai ales. Credeți dv. că ați făcut bine când ați închis căminurile și cantinele și ați lepădat pe drumuri 40.000 de tineri? Cu ce sentimente se duc oamenii aceștia acasă? Ați trimis 40.000 de proteste în cele patru unghiuri ale țării, proteste cari vor fomenta revolta în ziua de mâine, revoltă pe care dv. o veți avea de ispășit, pentru măsurile pripite, pe care cum spunea d. profesor Iorga, le-ați luat ca un gest de spaimă, sub amenințarea unor împrejurări, cari nu aveau nimic amenințător în ele.

Noi ne permitem să vă aducem aceste observațiuni și să vă cerem, în încheere, o amendare a legii. Nu am prezumpția de a spune că mă veți asculta. Eu vă rog, însă, în numele unui bun simț politic și al unei realități, din mijocul căreia vin, să amendați câteva din articolele dv. de lege. Am propus câteva amendamente. Dacă le veți accepta, în numele partidului național creștin, de la care am primit delegație de a lua cuvântul aci, într'o cinstită atitudine și pentru a sprijini principile, pe care le-ați formulat în expunerea dv. de motive, cu rezerva amendamentelor pe cari le veți accepta noi, cu observațiunile făcute dela tribună, declarăm că vom vota acest proect de lege".

OBSERVAȚIILE D-LUI GIURESCU

D. prof. C. GIURESCU a criticat, cu amănunte, proiectul și a relevat că profesorii universitari au o salarizare umilitoare, care nu le îngăduie să cerceteze și să cunoască domenii înrudite cu specialitatea lor.

D. P. ȘEICARU a arătat cum unii universitari își bagatelizează cursurile, dând impresia că ei vor să concureze pe volajori.

D. GH. BRATIANU a vorbit de prestigiul de ieri și cel de azi al universității.

Discuția va continua azi

Ședința s'a ridicat la ora 12 noaptea.

La ora 3.30, d. a., ședință în continuare.

Politice

IERI după amiază, la Cameră, d. Ion Inculeț, vice președintele consiliului de miniștri, a avut o întrevedere de aproape o oră cu d. V. Madgearu, care l-a informat asupra situației din partidul național-țărănesc.

*

IN LEGATURA cu informațiile apărute în unele gazete prin care se afirmă că ministerul Educației Naționale ar fi dispus ca în zilele de Joi să se facă numai program străjeresc la școlile secundare, suntem în măsură să afirmăm că nu s'a luat nici o hotărîre în sensul acesta și că numai odată cu începerea noului an școlar s'ar putea introduce acea zi.

*

MINISTERUL Educației Naționale a făcut cunoscut școalei politechnice din Timișoara că redeschiderea cursurilor, atât pentru Timișoara cât și pentru celelalte centre universitare din țară, se va face în urma unei deciziuni ce se va hotărî într'un viitor consiliu de miniștri.

*

Vaslui 12. — Duminică 8 Martie cor., a avut loc o mare întrunire Național-Creștină în comuna Brăhășoaia, unde au asistat peste cinci sute de membri ai organizației. Din partea centrului, a vorbit d. locot. **C. Sima**, președintele organizației orășenești Vaslui a cărui cuvântare a fost primită cu simpatie de poporul dornic de dreptate, dornic de o viață mai bună și dornic de o stăpânire Românească.

Guvernul dela Valencia nu mai are nici o autoritate

— In Spania care încă nu este stăpânită de naționaliști domnește anarhia și crima. Guvernul dela Valencia nu mai poate exercita nici o autoritate. —

In timp ce pe teritoriul Spaniei naționaliste domnește ordinea cea mai desăvârșită, populația desfășurând o intensă activitate pentru a reface tot ceeace au distrus comuniștii, — în restul Spaniei, stăpânit încă de bandele roșii trimise dela Moscova și de anarhiști, domnește dezordinea și completa nesiguranță a vieții cetățenilor. Dar în această privință ne procură date importante săptămânalul parizian „Gringoire".

SITUAȚIA LA MALAGA

Imediat după instalarea la Malaga, scrie revista amintită, naționaliștii au întocmit lista crimelor marxiste. Astfel, printre acei uciși de comuniști este și președintele partidului renașterei Spaniei, căruia, înainte de asasinat, i s'au tăiat mâinile și picioarele, iar corpul său groaznic ciuruit de gloanțe a fost târît de-alungul străzilor orașului.

Marxiștii au incendiat toate casele din cel mai important cartier al orașului. Până la cucerirea orașului de către naționaliști, distracția șefilor comuniști consista în a organiza pe bordul vaselor ancorate în port, orgii la cari erau aduse, cu forța, și fete din popor.

...LA MADRID

Insă cea mai halucinantă debandadă domnește la Madrid. Autoritatea militară pierde din ce în ce controlul situației. Nu numai civilii refuză de a executa ordinele de evacuare dar chiar comandamentul este nedisciplinat. Sâmbătă 27 Februarie, doi ofițeri, locotenenții JUAN RODVIGNES MARTERI și CRUZ CASERO ALCOLEV au fost uciși; iar aghiotantul generalului POYAS a fost arestat, — pentrucă nu au vrut să execute unele ordine ale comandamentului.

Delegatul ordinei publice în comitetul de apărare, sonor CAZORLA, a anunțat că el nu mai are prizonieri politici la Madrid. Această noutate nu a produs vălva care era de așteptat. Toată lumea își dă seama cum știe frontul popular să curețe închisorile.

...ȘI LA BARCELONA

La Barcelona guvernul generalității este ca și inexistent. El a trecut, treptat, treptat, puterea în mâinele conducătorilor federației anarhiste iberice.

Alci nu există închisoare oficială. Fiecare partid o are pe a sa. Astfel aceia a federației anarhiste iberice este în turnul San-Elias. Mulți nenorociți au fost aici sechestrați, executați iar cadavrele lor au fost aruncate la groapa comună, ceeace a mărit numărul „dispărutilor" despre cari poliția nu se mai ocupă. Este de asemeni adevărat că poliția numără printre șefii săi foști bandiți, ca AURELIO FERNANDEZ, PORTELA, EROLES etc.

Dar chiar aurul și argintul care este rechiziționat dela particulari și dela bănci, nu este administrat de către generalitate ci numai de către federația anarhistă iberică.

Aceste fapte dovedesc că puterea nu o mai are guvernul dela Valencia, ci în fiecare oraș, care încă nu este ocupat de naționaliști, s'au instaurat comuniștii și anarhiștii cari nu țin seama de guvernul central dela Valencia. Fiecare face ce vrea. In asemenea condițiuni, când o țară este distrusă în acest mod, când unitatea ei sufletească și națională este măcinată astfel, desigur că numai aceia cari urăsc naționalismul, fiindcă i-ar oprima și pe ei, mai pot crede într'o victorie a comunismului în Spania și mai pot susține guvernul... legal dela Valencia.

Șt. Vornicu

Ceaiul majorităților parlamentare

La președinția consiliului de miniștri s'a oferit aseară, la ora 8, un ceai majorităților parlamentare.

Au participat și d-nii GH. TATARASCU, președintele consiliului de miniștri și DINU BRATIANU, șeful partidului liberal, cari s'au întreținut, călduros, discutând asupra activității parlamentare.

După aceasta, d. prim ministru Gh. Tătărăscu a primit o delegație de deputați liberali din Banat și Ardeal, care l-a pus în curent cu nevoile presante ale regiunilor respective.

Senatul

Interpelarea d-lui D. R. Ioanițescu
referitor la asigurarea primatului muncii naționale

Ședința s'a deschis la orele 4 sub președinția d-lui AL. SANDULESCU.

Pe banca ministerială d-nii: R. FRANASOVICI și M. NEGURA.

D. R. FRANASOVICI, depune proectul de lege pentru prelungirea stării de asediu votat de Cameră, cerând extrema urgență.

D. AL. SAMOIL, interpelează pe d. ministru de finanțe asupra unor anomalii ce domnesc în special în Ardeal.

INTERPELAREA D-LUI D. R. IOANITESCU REFERITOR LA ASIGURAREA PRIMATULUI MUNCII NAȚIONALE

„In luna Martie se împlinesc 2 ani dela data când marele patriot Alex. Vaida-Voevod al cărui trecut este înfipt în soclul istoriei, a cerut „asigurarea primatului muncii românești".

In primele luni cu tot entusiasmul cu care opinia publică a primit „lozinca salvatoare a proporționalității", — guvernul s'a menținut într'o atitudine de rezervă cu nimic justificată iar celelalte partide din opoziție neînțelegătoare a vremurilor, au pornit contra Frontului Românesc o campanie de denigrare, acuzându-ne de reacționarism, huliganism, și prezentându-ne drept dușmani ai minoritarilor și chiar ai civilizației.

Nu ne-au impresionat, nici atacurile veninoase ale presei înstrăinate nici dușmănia sinonimă cu inconștiența a partidelor politice. Eram siguri că nu va trece mult și toate formațiunile ne vor urma și se vor declara pentru protecțiunea muncei naționale „dictată de dreptul de legitimă apărare al neamului nostru.

Insuși guvernul care s'a păstrat în primul an într'o prudentă rezervă încearcă abia astăzi să afirme o politică curat românească și prin comunicatul consiliului de miniștri de acum câteva zile, se angajează să traducă în texte positive de lege, proporționalitatea etnică pentru ocrotirea românilor de baștină.

Totuși nu mai departe de alaltăeri în incinta Senatului s'a produs un fapt de natură să îngrijoreze pe toți cei cari și-au făcut o adevărată religie din ridicarea elementului etnic românesc.

Cu ocazia discuției legii Creditului muncitoresc, majoritatea a respins amendamentul care ar fi consfințit printr'un text de lege protecția efectivă a muncitorilor români. Mai mult, constatăm ezitarea din partea guvernului, care deși a anunțat printr'un comunicat alcătuirea unei legi speciale, totuși până astăzi deși suntem în preajma închiderii Corpurilor Legiuitoare, legea n'a fost încă depusă.

Circulă zvonul din anturajul guvernului, că această lege nu va fi depusă în Parlament, ci va lua ființă pe calea unui decret lege, ceeace echivalează cu o înmormântare a protecțiunei muncei naționale.

Proba definitivă: In comunicatul consiliului de miniștrii de astăzi legea protecției muncii nu este anunțată.

Intrebăm guvernul dacă este hotărât să meargă pe linia intereselor de neam și în acest caz pentru ce nu se depune legea specială în discuția Parlamentului?

D. ROMEO VIDRASCU, aduce la cunoștiința d-lui ministru al agriculturiilor și d-lui ministru al industriei și comerțului, că lucrările comisiei mixte a zahărului s'au terminat aztăzi fără a se putea încheia convenția prevăzută de lege.

D. M. MICLESCU, interpelează pe d. ministru al comunicațiilor asupra situației drumurilor și șoselelor din țară.

Ședința s'a ridicat la orele 7 seara, anunțându-se ședința de noapte la orele 9 seara.

ȘEDINȚA DE NOAPTE

Ședința s'a deschis la orele 9 seara sub președinția d-lui C. ALIMANIȘTEANU.

Pe banca ministerială d-nii. M. NEGURA, A. BENTOIU.

La ordinea de zi fiind:

Proectul de lege pentru prelungirea stării de asediu.

D. V. RADULESCU-MEHEDINȚI, arată că menținerea stării de asediu timp de 4 ani este cea mai gravă lezione adusă prevederilor constituționale, mai ales că partidul liberal, fiind autorul Constituției, avea obligația s'o respecte în întregime. Totodată face constatarea că prin disolvarea gărzii de fier, membrii acestui partid au fost provocați la o legitimă reacțiune.

Declară că nu votează proiectul.

D. D. R. IOANIȚESCU, spune că guvernul nu poate justifica menținerea stărilor excepționale, călcând Constituția. Combate proiectul atât din punct de vedere juridic cât și de fapt. Liniștea publică este prevăzută și garantată prin nenumărate legi și chiar codul penal este atât de drastic, încât și gândirea sau manifestarea de gândire este sancționată.

D. prof. N. IORGA, spune că guvernul și-a luat însărcinarea să facă ordine în țară și e bine să meargă până la capăt.

D-sa este de părere, că acest proiect este necesar și declară că-l susține cu toată căldura.

D. I. DAMIAN, raportor, — susține că proiectul este necesar și roagă Senatul să-l voteze.

D. GR. GAFENCU, combate proiectul.

Se trece apoi la discuția pe articole.

Proiectul este luat în considerare și votat în total cu bile.

Ședința s'a ridicat la orele 1.

Azi la 10 dim. ședință.

Scopul congresului național-țărănesc din Ilfov

Duminică, 21 Martie, este convocat congresul extraordinar al organizației național-țărăniste de Ilfov.

Cu acest prilej, se afirmă, d-nii Mihalache, Lupu și Madgearu vor face declarațiuni politice importante în legătură cu frământările, din ultimele săptămâni, din partidul național-țărănesc.

Cei din anturajul d-lui Mihalache cred, că după aceste declarațiuni ruptura în partidul național-țărănesc, provocată de grupul Costăchescu, va deveni oficială.

De ieri până azi

Evenimente externe

DANEMARCA

Un avion al marinei daneze s'a prăbușit în Marea Baltică. Un căpitan și un locotenent, cari se aflau pe bordul aparatului, au murit în acest accident.

GRECIA

Cu cât se prelungește vizita în Creta a Suveranului Greciei, cu atât se manifestă mai puternic dragostea poporului pentru Rege și guvernul național.

Veteranii luptelor de eliberare au supus Regelui cererea ca prințul George, fost înalt comisar în Creta, să vină în vizită în insulă.

BULGARIA

Prin noua lege electorală se prevede că studenții nu mai au dreptul să participe la vot.

Față de această dispoziție, studenții au anunțat că vor face manifestații pe străzile capitalei, în semn de protest.

Deoarece poliția nu autoriză manifestațiile de stradă, s'a procedat la arestarea preventivă a organizatorilor manifestației studențești.

GERMANIA

Cu începere dela 14 Martie, o flotilă germană de avant-gardă, alcătuită din vase de pescuit, va fi constituită și pusă sub ordinele comandamentului marinei de război. Această flotilă este destinată să facă serviciul în apele spaniole.

*

Baronul von Neurath, ministrul afacerilor străine, a remis ieri ambasadorului Angliei la Berlin răspunsul guvernului german la nota britanică privitoare la încheierea unui nou pact occidental.

Răspunsul desvoltă punctul de vedere al guvernului Reichului în această chestiune, în continuarea schimbului de păreri care s'a desfășurat până acum față de propunerile celorlalte guverne interesate.

*

Ziaristul Bersmolar, supus american, corespondentul agenției telegrafice evreești, a primit ordinul de a părăsi Germania în termen de trei zile. Acesta este al 17-lea ziarist străin, expulzat dela venirea la putere a naționalsocialiștilor.

BELGIA

Un grup de 600 socialiști și comuniști au făcut o manifestație ostilă în fața sălii unde d. Degrelle, șeful partidului rexist, ținea o cuvântare în vederea alegerilor parțiale, dela Bruxeles. S'au produs încăerări între rexiști și adversarii lor.

ANGLIA

Ziarele anunță că d. Lloyd George va propune în Camera Comunelor să se acorde Ducelui Windsor o alocație anuală din partea statului. Fostul președinte al consiliului va mai cere să se recunoască opera desfășurată de fostul Rege al Angliei pe timpul când era Principe de Walles

FRANȚA

In cercurile oficiale se declară că totalul subscrierilor pentru împrumutul francez făcute în cursul zilei de ieri, depășesc cu mult prima tranșă de cinci miliarde franci a împrumutului apărării naționale.

ITALIA

Din cauza extremei violențe a vântului Sirocco și a ploilor torențiale, apele Lagunei au inundat mai multe cartiere ale orașului Veneția. Ieri înălțimea apelor era de aproape un metru.

INDIA

Un avion britanic s'a prăbușit la Tapai, în nord-vestul Indiei. Un ofițer englez, care pilota aparatul și un pasager civil și-au găsit moartea în acest accident.

*

Dată fiind agitația care domnește în întreaga provincie Waziristan, guvernul a trimis două brigăzi de trupe pentru a întări garnizoanele obișnuite.

SPANIA

Corespondentul agenției „Havas" transmite: Cinci prizonieri guvernamentali, cari au dezertat de pe frontul din provincia Guadalajara, sosiți la Avila, au dat amănunte interesante asupra situației din cest sector.

După ce au semnalat zăpăceala din ordinele date de conducătorii trupelor guvernamentale, ei au adăogat că ofensiva dela Guadalajara a produs cea mai mare turburare în sânul comitetului de apărare a Madridului. Membrii acestui comitet sunt împărțiți în două tabere: unii vor o rezistență înverșunată, iar alții sunt pentru o retragere strategică.

Alegeri în consiliul permanent
al uniunii avocaților

Prin moartea lui Dem. Stoenescu, fostul decan dela Dolj și a lui GRAUR, fostul decan de la Focșani, au devenit vacante două locuri în consiliul permanent al uniunei avocaților, locuri ce revin de drept reprezentanților Uniunei pe lângă Curțile de Apel respective (Craiova și Galați).

Pentru CRAIOVA candidează d-nii: SGOANȚA, MAINESCU (Gorj), POLIHRON (decanul de la Olt) și MITITA CONSTANTINESCU (decanul dela Dolj. Cele mai multe șanse le are d. Sgoanță, cunoscutul naționalist care a activat mult pentru izbânda ideiei naționale.

Pentru GALAȚI candidează d-nii C. C. BRAESCU, președintele organizațiilor național creștine din Ilfov și R. Sărat, GR. TRANCU (Galați), I. I. IONESCU (Tutova) și DINESCU (agitator lupist).

Șansele cele mai mari le are d. BRAESCU neobositul luptător naționalist, fost vice președinte al Camerei în guvernul Averescu.

Pentru promovarea și impunerea elementului etnic românesc în barourile noastre sperăm ca pronostcurile noastre să nu fie desmințite.

Alegerile au loc astăzi în localul Uniunei generale a avocaților din Palatul Justiției.

Reținеți „Porunca Vremii" de mâine!

Citiți în numărul de mâine Duminică 14 Martie o pagină închinată IMPREJURARILOR DRAMATICE ALE ALEGERII LUI ALECSANDRU IOAN CUZA pe tronul Principatelor.

Iată titlul câtorva capitole din această pasionantă pagină, scrisă de d. N. Crevedia, după cărți și documente necunoscute marelui public:

De unde pornise ideea Unirii?; Dușmanii Unirii; Ce-o să zică Europa?; „La Jidovul orândar, am fost vânduți!"; Și la 1858 erau comuniști în țară; Principatele-Unite, „parte întregitoare" din Imperiul otoman; Căimăcamii Tătărăscu, Inculeț și Gavrilă Marinescu, de acum 80 de ani; Atentatul cu o bombă... de sticlă; Unde apare Cenzura; Se ceartă căimăcanii; Să vină Sublima Poartă să ne mântuie! Alecsandru Ioan Cuza votează pentru... Grigore Sturza!; Vasile Alecsandri, candidat la domnie, era susținut de... „banda neagră"; „Georgiștii" dela 1859; Cuza e ales Domn, cu ușile închise; Nu Mihail Cogălniceanu a propus candidatura lui Cuza; Complotul; Unde apar măcelarii din București, ascuțindu-și cuțitele... etc. etc.

Comunicările la Cameră nu vor mai fi citite

In urma propunerii d-lui P. Șeicaru, Camera a încuviințat ca, din cauza aglomerării proiectelor de legi, comunicările să nu mai fie citite în ședință. Ci să fie depuse la biuroul Adunării, care le va publica în Monitorul Oficial.

ECONOMIE-ŞI-MUNCĂ NAŢIONALĂ

Conflictul dintre fabricanţii de zahăr şi cultivatorii de sfeclă a luat proporţii

Incă de acum o lună şi jumătate ne-am ocupat de problema scumpirii zahărului.

Astfel arătam atunci că la şedinţa mixtă a zahărului care a avut loc la ministerul de industrie şi comerţ, cultivatorii de sfeclă au cerut majorarea preţului unui vagon de sfeclă dela 5.700 lei la 7.500 lei. Deasemeni am insistat asupra acestei noui situaţiuni creiată în urma cererii cultivatorilor de sfeclă, arătând că în cazul când nu se vor lua măsuri din timp, marele păgubaş va fi tot consumatorul.

De la data când a apărut primul nostru reportagiu în care ne ocupam de cele arătate mai sus şi până azi, cu regret trebue să constatăm că organele de resort n'au făcut nimic pentru a evita nu numai un conflict între fabricanţii de zahăr şi cultivatorii de sfeclă, dar chiar un scandal de proporţii mari care ar putea să aibă repercusiuni asupra economiei naţionale.

Intr'adevăr, comisia mixtă a zahărului s'a mai întrunit de multe ori, dar totdeauna a constatat acelaş lucru: că fabricanţii de zahăr se opun majorării preţului vagonului de sfeclă !...

Şi fiindcă, întocmai cum am prevăzut acum o lună şi jumătate, conflictul dintre cultivatorii de sfeclă şi fabricanţii de zahăr n'a fost până acum aplanat, fapt care a fost motivul unei comunicări făcute eri la Senat de către d. Romeo Vidraşcu şi în care se precizează că noua situaţie creiată în urma acestui conflict este exterm de gravă.

Repartizarea locuinţelor personalului ceferist

Comitetul de direcţie al regiei autonome c. f. r. a hotărât ca locuinţele libere ale căilor ferate şi ale Casei muncii c. f. r. să fie repartizate în cursul anului 1937 numai personalului ceferist, funcţionari sau agenţi, care au cel puţin trei copii.

Fac excepţie dela această dispoziţie personalul prevăzut la art. 19 din instrucţie pentru distribuirea locuinţelor, personal căruia i se repartizează locuinţe de serviciu fără a se ţine seama de situaţia familiară.

In oraşele unde sunt locuinţe c. f. r. libere şi nu sunt cereri dela funcţionari sau agenţi cari au trei copii sau mai mulţi, comisiile locale de locuinţe respective vor încheia un proces-verbal asupra acestui fapt şi comunica comisiei superioare de locuinţe care va hotărâ asupra repartizării lui.

Infiinţarea unui ambulatoriu la Timişoara

In urma referatelor făcute de către directorul casei de asigurări din Timişoara, consiliul de administraţie al acestei case, constatând un excedent apreciabil la încheierea bugetului anual în unanimitate a hotărât să se înfiinţeze un ambulatoriu pentru asiguraţii tuberculoşi din această regiune.

In acest scop d. ŞOŞDEANU, directorul casei de asigurare, a supus consiliului diferite oferte, găsindu-se favorabilă cumpărarea unui imobil, care după deviz ar valora suma de un milion jumătate.

In urma consfătuirei avute, s'a hotărât a se interveni la casa centrală pentru a-şi da avizul, fără de care nu s'ar putea achiziţiona asemenea imobile şi mai ales pentru a nu se crede că la mijloc este vorba de interesele personale ale cuiva.

Camera de comerţ din Bucureşti promovează pe jidani

Elementele româneşti sunt neglijate

In timp ce guvernul şi în deosebi ministerul de industrie şi comerţ este preocupat cu reglementarea muncii româneşti în întreprinderile particulare, la Camera de comerţ şi industrie din Bucureşti, instituţie eminamente oficială, pusă direct sub supravegherea ministerului de industrie şi comerţ, funcţionează în birouri elemente jidoveşti.

Unul este GHIDALE STRUL STRULOVICI, pe numele din statele de plată G. Stroe, cu un salariu de 10.000 lei lunar.

Cu prilejul înaintărilor ce s'au făcut, sub directa supraveghere a preşedintelui Camerei, s'a prevăzut pentru jidovul-mason G. Stroe, deşi nu are studii, un adaos simţitor de salariu.

In acest timp, elementele româneşti ca P. Iordan, Gh. D. Ionescu şi alţii, licenţiaţi ai Academiei de Inalte studii comerciale şi industriale, au fost sabotate, deoarece nu li s'a prevăzut nici un fel de înaintare.

Intrebăm pe d. ministru Valer Pop, căruia i se va supune spre aprobare această sfidare a muncii româneşti, ce autoritate poate avea opera pe care vrea s'o înfăptuiască pentru apărarea muncii româneşti, când organele d-sale de execuţie, cum este Camera de comerţ din Bucureţşi, angajează şi susţine elemente jidoveşti, în timp ce tinerii români licenţiaţi se sbat zadarnic pentru o slujbă modestă.

A lăsa pe jidovi să pătrundă şi ca funcţionari în Camera de comerţ şi industrie din Bucureşti, este a nesocoti munca românească şi deaceea credem că d. ministru Valer Pop va studia cazul G. Stroe, pe numele adevărat GHIDALE STRUL STRULOVICI, nume de care îi este şi ovreiului ruşine.

Adunarea generală a Sindicatului presei române din Ardeal şi Banat

Duminecă, 14 Martie a. c. va avea loc la Cluj a 17-a adunare generală a Sindicatului presei române din Ardeal şi Banat. Ordinea de zi, va fi următoarea: la ora 10 a. m. Te-Deum, la catedrala ortodoxă din Piaţa Cuza Vodă, pentru memoria lui Ionel I. Moţa, fost membru al consiliului sindicatului; la ora 10 şi jumătate, deschiderea adunării general şi constatarea prezentei membrilor; cuvânt de deschidere rostit de d. vicepreşedinte *A. Gociman.*

Darea de seamă a comitetului şi aprobarea gestiunii lui.

Propunerile consiliului; Discutarea şi votarea bugetului pe 1937; Primirea noulor membri; Chestiunea d-lui V. Cârdu; Propuneri; Alegerea noului comitet.

ANUNŢAM SOSIREA A MARI TRANSPORTURI DE

Mărfuri din streinătate

Vânzarea EN DETAIL cu preţuri de EN GROS

Câteva din preţurile noastre:

Chiffon Lei mtr. —	27	Cedeline cord Lei mtr.	56
Lenet pt. rochiţe —	39	Poplin ptr. cămăşi (Fabricaţie germană) —	64
Crêpé Coton impr.—	42	Crepe Chine superior I	75
Gradel p. pant. —	42	Viorica noutatea sezon.	89
Mătase p. lingerie—	50	P-ză cearceaf 200c,m de la	95

Stofe mătăsuri tricotage albituri imprimeuri

La Magazinul

Gheorghe Fundănescu

La „CRUCEA ALBĂ" Bucureşti

STR. CAROL 66 Telefon 3.05.29

Problema originei etnice în cadrul legiferării protecţiei muncii naţionale

Statul naţional şi minorităţile etnice. Ingrădiri constituţionale la principiul „românii, fără deosebire de origină etnică". Legile ordinare trebue să reglementeze drepturile asociaţiilor de tot felul. Prioritatea religiei creştine ortodoxe şi a limbei române.

Deşi ştim, că proectul modificator al legii pentru utilizarea şi încadrarea personalului românesc în întreprinderi nu va fi legiferat în actuala sesiune parlamentară şi, poate chiar nici pe cale de decret-lege, este interesant totuş de subliniat, că oficialitatea a înţeles să la în consideraţie problema etnicului în vederea rezolvirii proporţionalităţii personalului românesc în industrie şi comerţ.

Cum era şi natural, străinii şi în deosebi jidanii au început să se agite şi să protesteze în contra măsurilor, pe care trebue să le ia statul pentru protejarea muncii naţionale şi a elementului românesc de origină etnică.

Ultimul refugiu al jidanilor, în special, este în citarea expresiunii din Constituţie: **„ROMANII, fără deosebire de origină etnică, de limbă, sau de religie, etc."** Fără a mai face dovada, că este un nonsens în această expresie, de vreme ce nu se poate face o confuzie între noţiunile de român, jidan, maghiar, etc., vom spicui tot din Constituţie aliniatele, prin care expresia de mai sus este, dacă nu anihilată, cel puţin delimitată.

DREPTUL DE A SE ASOCIA ESTE REGLEMENTAT DE LEGE

Dacă în Constituţia din 1923, care ne-a fost impusă, s'au dat drepturi politice minoritarilor, unde scrie, că li s'a dat aceiaş egalitate de drepturi cu românii de baştină în viaţa economică, mai ales într'o ţară cu economie dirijată?

Intr'adevăr art. 29 din Constituţie prevede: „Românii, fără deosebire de origină etnică, de limbă sau religie, au dreptul de a se asocia, *conformându-se LEGILOR CARE REGULEAZA EXERCIŢIUL ACESTUI DREPT".*

Aşa dar, în numele drepturilor noastre pe acest pământ strămoşesc, avem dreptul să interpretăm prin legi ordinare *acest articol din Constituţie şi să reglementăm, aşa cum ne impun necesităţile poporului suveran, drepturile asociaţiilor politice şi economice. Cel mult putem admite în cadrul libertăţilor cetăţeneşti, individuale, drepturi în mai largă măsură. Asociaţiilor de orice fel, cum sunt şi întreprinderile industriale şi comerciale, statul are însă dreptul să le impună anumite norme dictate de interesele naţionale.*

In acest caz, statul are dreptul şi obligaţia să legifereze protecţia muncii naţionale şi a elementului românesc de origină etnică, în conformitate cu prevederile Constituţiei de c reglementa drepturile de asociere şi în numele suveranităţii naţionale.

IMPERATIVELE STATULUI NAŢIONAL

Art. 1 din Constituţie este precis: „Regatul României este un stat naţional unitar şi indivizibil".

Trebue să precizăm deci, că România nefiind un stat federal, nu avem obligaţia să dăm drepturi egale cetăţenilor de altă naţionalitate cu drepturile majoritarilor de origină etnică, de vreme ce, nu logic şi juridic se poate face o confuzie între noţiunile de naţionalitate şi de cetăţenie, în cadrul statului naţional.

Definiţia statului naţional a prof. Esmein, încadrează în totul principiul suveranităţii naţionale astfel: „Statul este personificarea juridică a unei naţiuni, este subiectul şi suportul autorităţii publice. Această autoritate, care, natural, nu recunoaşte putere superioară sau concurentă în ceeace priveşte raporturile, pe care ea le conduce, se numeşte suveranitate. Subiectul sau titularul ideal şi permanent al acestei suveranităţi, care personifică naţiunea întreagă, această persoană morală este statul, care se confundă cu suveranitatea, aceasta fiind calitatea esenţială. Este o abstracţie, dar o abstracţie fecundă şi produsul unei lungi desvoltări istorice."

CONSTITUŢIA FACE DEOSEBIRE DE GINTA

In concordanţă cu art. 1 din Constituţie, în cadrul statului naţional, art. 3 din Constituţie prevede:

„Teritoriul României nu se poate colonzia cu populaţiuni de gintă străină".

Avându-se în vedere călcarea Constituţiei cu naturalizările de după război, astăzi sunt deci necesar măsuri pentru protecţia elementului românesc de origină etnică.

Totodată trebue să subliniem deosebirile de gintă *ca principiu constituţional.*

DEOSEBIRE DE RELIGIE

Pentru delimitarea art. 5, 7, 8, 28 şi 29 din Constituţie, în art. 22 se prevede o îngrădire:

„Raporturile diferitelor culte şi stat se vor stabili prin lege".

Deasemeni, în chestiunea „fără deosebire de limbă" *art. 126 precizează: „limba românească este limba oficială a statului român".*

STATUL NAŢIONAL ŞI MINORITAŢILE ETNICE

Revenind la problema originei etnice, după ce am făcut precizările de mai sus, trebue să fim atenţi şi să interpretăm în cadrul juridic al statutului naţional, articolele din Constituţie, care privesc naturalizarea pentrucă ni se îngăduie să facem o distincţie între românii de baştină, cari formează marea majoritate, distinctă prin gintă, religie şi limbă, faţă de „românii", cetăţeni naturalizaţi". De altfel, uceastă distincţie este marcată de nica autoritate, care face deosebire în practică între actul de naţionalitate şi, de cetăţenie sau supuşenie.

In acest caz, putem afirma, că avem trei categorii de locuitori: români de origină etnică, cu toate drepturile; cetăţenii de altă origină etnică şi cu drepturi limitate de legi speciale; şi străinii, cari se bucură de protecţia dată de legi persoanelor şi averilor în genere, conform art. 9.

SE IMPUNE REVIZUIREA NATURALIZARILOR DIN ULTIMII 14 ANI

In chestiunea minorităţilor etnice, trebue să reamintim, că art. 133 ratifică decretele-legi privitoare la încetăţenirea jidanilor, cari locuiau în vechiul regat până la aceste decrete-legi şi în trei luni după promulgarea Constituţiei. In consecinţă, cei naturalizaţi după acest termen aşa dar, deţin ilegal chiar şi cetăţenia română, dobândită prin jurnale ale consiliului de miniştri.

Pe baza acestor considerente socotim necesar ca un imperativ categoric, politic şi economic, al vremurilor noastre, legiferarea protecţiei muncii naţionale şi a elementului românesc de origină etnică şi, odată cu aceasta revizuirea naturalizării tuturor străinilor admise în ultimii 14 ani, adică cel puţin dela termenul de trei luni după promulgarea Constituţiei din 1923.

Iar pentru integritatea suveranităţii naţionale va trebui să luptăm pentru reintegrarea art. 7 din Constituţia dela 1866.

P. Tipărescu

Reduceri pe c. f. r. la cursurile administrative din Bucureşti

Direcţiunea generală c. f. r. a acordat o reducere de 50 la sută din taxele tarifului tren de persoane tuturor celor chemaţi să urmeze cursurile de pregătire profesională administrativă organizate de Institutul regal de ştiinţe administrative al României din Bucureşti.

La ducere, cursiştii vor călători cu bilete cu preţul întreg, iar la înapoiere, staţia Bucureşti-Nord, Sud sau Est va viza biletul valabil pentru înapoere în baza certificatului de călătorie tip. c. f. r.

Cursiştii vor veni în serii, având pentru fiecare serie datele de plecare din staţiile de pornire şi înapoiere din Bucureşti fixate pentru a beneficia de reducerea de mai sus.

Depunerea declaraţiilor de impunere ale societăţilor anonime

In conformitate cu dispoziţiunile art. 87 din legea contribuţiunilor directe, societăţile anonime, trebuie să depună până la cel mai târziu finele lunei Aprilie a. c., declaraţiunile anuale însoţite de bilanţ, în vederea impunerilor pe anul 1937/38

Intrucât ministerul a hotărît ca, toate impunerile ce se vor face pentru anul 1937/1938, să fie terminate până la finele lunei Mai a. c., aşa cum dispune art. 74 din aceiaşi lege, se aduce la cunoştinţa celor interesaţi că, sub nici un motiv, nu se va mai acorda vre-o prelungire a termenului fixat prin lege, pentru depunerea declaraţiilor, şi, ca atare, cei în cauză urmează să ia din timp toate măsurile pentru ca, până la finele lunei Aprilie 1937, să depună la serviciile de constatare, declaraţiunile anuale de impunere, însoţite de bilanţ.

Automobilul unui magistrat distrus de autobuzul C. F. R. Bucureşti-Oltenita

Un grav accident a avut loc zilele trecute, pe şoseaua **Bucureşti-Oltenita**, la km. 23. Maşina nr. 139 Gl. a d-lui judecător EUGEN BOTEZAT, şeful judecătoriei BUDEŞTI ILFOV, care mergea spre Bucureşti pe partea dreaptă a şoselei, iar dinspre **Oltenita**, venea cu maximum de viteză, autobuzul de curse C.F.R. No. 15.215. La un moment dat, cauciucul din stânga, din faţă, al autobuzului a făcut explozie şi, în plină viteză, fără ca şoferul să frâneze, a lovit maşina 139 Gl, care era oprită, răsturnând-o în şanţ, şi distrugându-i complet toată partea dinapoi.

Cu ocazia cercetărilor făcute s'a constatat că accidentul a provenit din cauza neglijenţei organelor C. F. R., cauciucul din faţă al autobuzului C. F. R. fiind complectamente uzat şi ros până la ultima pânză.

Ne întrebăm, dacă organele conducătoare ale Regiei Autonome C. F. R. au cunoştinţă de materialul vechi, şi uzat ce se întrebuinţează la autobuzele de curse şi îşi dau seama de primejdiile ce prezintă această neglijenţă condamnabilă pentru publicul călător.

Dela inspectoratul general premilitar

Urmare la ordinul circular al I. P. P. nr. 8150 din 7 Septembrie 1936, se face cunoscut:

Inspectoratul a primit dela diferite autorităţi cereri prin care se cere să se facă instrucţiuni cum să se procedeze cu cererile de eliberare de paşapoarte ale tinerilor cuprinşi între 18-20 ani şi care solicită să meargă temporal în străinătate pentru interese personale, cazuri de boală, dare de examene, vizitare de expoziţii, excursiuni şi cari sunt obligaţi ca în acest interval de absenţă în străinătate, să urmeze pregătirea premilitară. Pentru această categorie de tineri se va proceda astfel:

Paşapoartele se vor elibera numai cu aprobarea Inspectoratului pregătirii premilitare. Tinerii premilitari cari solicită paşapoarte pentru diferite cauze, plecări temporale în străinătate pentru cazuri de boală, examene, vizitare de expoziţii, excursiuni, etc., vor fi obligaţi de a-şi urma regulat instrucţia premilitară şi să meargă în străinătate numai în timpul cât instrucţia premilitară este suspendată.

Pentru tinerii ale căror interese personale reclamă o şedere mai îndelungată în străinătate, vor fi obligaţi să se conforme art. 2 şi 4 Legea P. P., înscriindu-se în străinătate pentru pregătirea premilitară într'o societate sportivă recunoscută de organele în drept.

ARO: Adolescenţă

UNDE GOSPODAR?

FORUM şi OMNIA | Dormitorul fetelor şi Spaniolita — Bestia umană şi Nitchevo

DIVERSE

❖ DOMNII abonaţi sunt rugaţi ca la orice reclamaţie sau schimbare de adresă, să binevoiască a ne trimite eticheta cu care primesc ziarul, iar spre a fi prompt serviţi la reînoirea abonamentului să lipească pe cuponul mandatului poştal eticheta abonamentului expirat.

*

ERI la ora 12, o delegaţie a „Uniunii generale a meseriaşilor din România" în frunte cu d. *T. Ionescu,* preşedintele Uniunii, s'a prezentat d-lui profesor *I. Nistor,* ministrul muncii, arătând situaţia împovărătoare a meseriaşilor din întreg cuprinsul ţării, solicitând printre altele, în special, a nu se mări cotizaţiile la asigurările sociale, etc.

*

MINISTERUL de justiţie a acordat păsuiri ţăranilor Moţi cari au suferit diferite condamnări pentru delicte silvice.

*

DIRECŢIUNEA porturilor maritime a anunţat că întrerupându-se complect predarea cerealelor din silozurile Constanţa la vapoare, nu mai are spaţii libere în silozuri şi cere ca să se oprească complect expedierile de cereale pentru Constanţa-sil c.

Din această cauză administraţia c.f.r. la rândul ei, a fost nevoită ca începând de Joi 11 Martie 1937 şi până la noui dispoziţiuni să oprească orice încărcări de cereale destinate Constanţa-siloz, inclusiv încărcările de porumb destinat uscătoriei.

*

D. D. FECAU, secretar general la ministerul industriei, va pleca la Milano, unde va organiza pavilionul românesc la târgul de mostre.

Pentru aceasta, d-sa a primit un concediu până la terminarea misiunii.

*

DUMINICA, 7 Martie a. c. a avut loc la Liceul comercial din FOCŞANI adunarea de constituire a unei cooperative de aprovizionare şi consum înfiinţată din iniţiativa d-lui profesor Dănilă.

Au luat parte la această adunare profesorii din localitate, precum şi numeroşi funcţionari şi meseriaşi.

Adunarea pentru constituirea consiliului va avea loc Duminică 14 Martie a. c. ora 10 a. m. tot în localul liceului comercial.

*

Comitetul Asociaţiei personalului c.f.r. pentru împroprietărire, luând în consideraţie multiplele cereri ce i s'au adresat din partea personalului c. f. r. de toate categoriile, în scopul de a evita aglomeraţia la sediu, a luat hotărîrea de a primi înscrieri săptămânal în zilele de Miercuri, Joi şi Sâmbătă, între orele 3—7 p. m., la sediul său din Hala Griviţa, Compartiment. nr. 10.

In acest scop biuroul va funcţiona automat, sub directa supraveghere a d-lui preşedinte al acestei organizaţii.

*

CONSILIUL technic superior a ţinut, ieri şedinţă sub preşedinţia d-lui Vasilescu-Karpen.

S'a aprobat ameliorări de noui drumuri naţionale.

*

JOI, 11 Martie a. c., la orele 19, Consiliul de administraţie al Societăţii generale a funcţionarilor publici, s'a întrunit în şedinţă extraordinară, în palatul societăţii din Piaţa Victoriei, pentru a discuta proectul de lege pentru Statutul funcţionarilor publici, aşa cum a eşit modificat din Comisiunea de legislaţie civilă a Camerei Deputaţilor.

D. preşedinte **Cezar Hârjescu,** deschizând şedinţa, aduce la cunoştinţa consiliului, că unele din propunerile formulate de societate şi expuse d-lui ministru Bentoiu, cu ocazia participării d-sale la şedinţa consiliului dela 7 Dec. 1936, au fost admise în parte şi introduse în proectul de Statut.

In urma discuţiunilor urmate, consiliul hotărăşte a se interveni către d. ministru Bentoiu, ca pe cale de amendament să se introducă în proectul de Statut şi aceste propuneri pe cari consiliul le socoteşte ca minim absolut necesar pentru garantarea unei bune situaţii legale a funcţionarilor publici.

*

INTRE Braşov şi Ploeşti-triaj a deraiat aseară un vagon cisternă dela un tren petrolifer, distrugând linia pe o lungime de circa 800 metri.

Din această cauză, circulaţia tre nurilor s'a făcut câte-va ore pe o linie falsă. Pagubele se ridică la oprioape 250 mii lei.

*

FAŢĂ de unele reclamaţii ale contribuabililor contra modului de procedare în aplicarea dispoziţiilor legii pentru perceperea şi urmărirea veniturilor publice, ministerul finanţelor a dat dispoziţii ca toate actele întocmite pe baza acestei legi să fie completate corect cu cerneală şi să cuprindă toate elementele necesare, pentru ca atât contribuabilul cât şi ministerul, în caz de reclamaţii, să poată cunoaşte situaţia debitului, natura lui, exerciţiul din care provine, cum şi termenul fixat pentru vânzare.

*

MINISTERUL comunicaţiilor a întocmit un proect de lege, având un articol unic, pentru ratificarea convenţiei încheiate la Belgrad în vederea construirii podului peste Dunăre, la Turnu-Severin.

Proectul a fost trimis Consiliului legislativ spre a primi avizul.

Pepinierele „GROZA"

Războieni, judeţul Turda,

Oferă pomi roditori, vite americane, trandafiri din cele mai bune varietăţi, Pueţi (port-altoi) pentru pomi roditori, eftin garantat şi scutit de orice paraziţi transmisibili şi periculoşi. Pepiniera este sub controlul statului şi la toate expoziţiile horticole a fost premiată cu cele mai mari distincţii. TRANDAFIRII BOTEZAŢI DE M. S. REGELE CAROL II DINTRE CARE UNUL POARTA AUGUSTUL SAU NUME IAR CEILALŢI DUILIU ZAMFIRESCU ŞI TANDREŢE se vor pune în vânzare în toamna 1936.

Cereţi catalog şi oferta specială despre pomi şi puieţi

Pe urmele Iudei

Orșova, cuib de minoritari și tâlhari

ORȘOVA, 12. — *Un oarecare SCHLESINGER, ce se dă drept avocat pe la ministerul de interne, a escrocat o seamă de români cu sume între 2-3-5.000 lei, promițându-le servicii la Stat și întreprinderi, precum și mutări cu serviciul în alte localități, după cerere. De pildă un biet factor rural,* N. Stângu *dela Plavișevița, a fost escrocat cu nu mai puțin de 5000 (cinci mii lei). Funcționarii minoritari dela notariatul românesc din Plavișevița, ajută lui Schelsinger s'aducă victime, pentru escrocat.*

Autoritățile administrative ce fac?

Dece nu se curăță odată notariatul dela Plavișevița care e comună românească de toți acești funcționari minoritari? Cerem Preturei Orșova să-și facă datoria.

*

ORȘOVA, 11. — Opinia publică din Orșova, comentează actualmente cazul anchetei fraudelor dela primăria orașului Orșova, fraude săvârșite de fostul secretar I. BAIAȘ.

Maghiaro-filului, IOAN BAIAȘ i se impută defraudări de sute de mii de lei.

Ancheta, care e încă în curs, se pare că va desvălui lucruri de mare senzație și despre cari vom scrie la timpul său.

Deocamdată înregistrăm faptul și cerem anchetatorilor să-și dea tot interesul pentru a descoperi toate dedesubturile financiare și politice care sprijină pe defraudator.

*

La Plavișevița (lângă Orșova) pe valea Dunării, se petrec lucruri cari dau de gândit.

Reprezentantul jidanilor afaceriști are intermediar chiar pe notarul WECHRY din Plavișevița.

Cine l-o fi susținând pe acest notar?!... Pretura?... Prefectura? Destul că își face de cap. Ba se mai și laudă că, cu bani, face ce vrea în Țara Românească.

Jidanul Deutsch dela Budapesta (?) ajutat de susnumitul notar, au frustat comunitatea dând ca inculpați pe funcționarii Ocolului — iar ei — jidanii — s'au ales cu banii.

Dar la Plavișevița notarul se ocupă și cu comerțul având prăvălie de coloniale, ca să concureze pe comercianții de meserie și să-i nenorocească, poate, fiind ajutat și de situația sa administrativă.

Și nu se sesizează nimeni?!

Jidanul Klarsfeld din Brăila terorizează armatorii români

Fiul Iudei eludează legea personalului românesc și schimbă pavilionul autohton al șlepurilor cu cel străin. Jidanul a devenit specialist în „salvările" vaselor „naufragiate" pe Dunăre.

BRAILA, 12. — Teroarea jidovească ce a cuprins intreaga viață economică a țării, și-a găsit în portul Brăila, principala poartă de export a bogatelor produse ale solului românesc, un câmp de escrocherii și pungăși.

Deasemeni, portul Brăila a devenit în ultimii ani câmpul de îmbogățire al unor profitori și speculatori jidani ai comerțului românesc și a brațelor de muncă românești.

Tolerată cu voință sau din apatia celor însărcinați cu asigurarea muncii naționale, această categorie de profitori semiți, asvârliți pe meleagurile noastre de prin Galiția, au reușit să-și acumuleze averi considerabile, la adăpostul cărora se cred îndreptățiți să nesocotească respectul ce trebue să-l poarte pământului țării și poporului român, în mijlocul căruia sunt îngăduiți.

CUTEZANȚA JIDANILOR

Exemplul cel mai elocvent al cutezanței plosnițelor galițiene este cazul armatorului jidan MORENO KLARSFELD, caz care formează azi subiectul discuțiilor în cercurile românești din portul nostru. In primii ani cari au urmat războiului pentru întregirea țării, MORENO KLARSFELD, era la Brăila un obscur samsar de navlu. Anuarul Dunării publicat în 1930 arată însă că acest samsar jidan a devenit armator și posedă două vase, amândouă sub pavilion român, pe cari le stăpânea în tovărășie cu alte persoane.

Astăzi, jidanul KLARSFELD este monopolizatorul pieții de navluri și posedă o întreagă flotă de comerț, compusă din remorchere, șlepuri și elevatoare, și înlătură cu desăvârșire elementul românesc cinstit și muncitor, din angrenajul activității portului Brăila.

Cum a ajuns acest jidan tolerat pe pământul românesc să își adjudece dela 1930, până azi, o avere de zeci de milioane? Nu pare aceasta suspect?

KLARSFELD „SALVATORUL VAPOARELOR EȘUATE"

Apoi, acest armator jidan, pripășit în țară după război, stăpânitor al portului nostru, a devenit specialist în „salvările" vaselor „naufragiate" pe Dunăre. Ultimele două cazuri, eșuarea vaporului englez „IANOPOLIS" — caz despre care am vorbit la vreme în „PORUNCA VREMII" — și după aceia, scăparea din ancoră a vaporului „MAIOTIS", sunt edificatoare.

Pentru ca vaporul „Maiotis" să fie readus la locul de ancorare a fost întrebuințat un remorcher al samsarului jidan Klarsfeld. Toată operația „Salvării" nu costa decât 20—30 mii lei. Lepra iudaică, cu obrăznicia care îi caracterizează rasa, a pretins însă 4 milioane lei!!!

Deasemeni, pentru salvarea vasului „IANOPOLIS" eșuat în apropiere de Tulcea, samsarul KLARSFELD cere și azi unei societăți de asigurare din Londra 12 MILIOANE LEI. Bine înțeles aceasta nu i-a satisfăcut cererea, fiindcă a fost încunoștiințată la vreme că „naufragiul" vaporului „IANOPOLIS" a fost provocat de către căpitanul vasului, care a primit dela Klarsfeld o importantă sumă de bani și care a încheiat cu jidanul contractul de salvare.

Culmea îndrăznelii acestui jidan, a mers până acolo, că a cutezat să lovească în demnitatea națiunii, în mijlocul căreia e tolerat și își face afacerile cari l-au îmbogățit.

Marenco Klarsfeld care la început avea numai două remorchere, sub pavilion român, azi posedă peste 10 vase de fluviu pe cari le ține sub pavilion străin spre a eluda legea, a se sustrage dărilor către stat și pentru ca să poată angaja pe bordul lor numai marinari străini, fiindcă îi poate specula până la sânge, plătindu-le salarii de batjocură.

CE FAC AUTORITAȚILE?

O primă sancțiune care nu trebue să întârzie, este ca autoritățile să oblige pe acest venetic, care zice că este cetățean român și speculează abject piața navlurilor în portul românesc Brăila, să îndepărteze pavilionul străin al vaselor sale, și să-l înlocuiască cu cel autohton.

Ministerul comunicațiilor și dacă nu acesta, cel puțin ministerul de interne, ar trebui să nu permită această bătae de joc, care probabil nu se mai întâmplă nicăeri decât în România.

Punem o întrebare și ministerului de finanțe: a controlat dacă din averea de zeci de milioane pe care o posedă azi jidanul MORENO KLARSFELD și făcută numai în câțiva ani, fiscul și-a încasat drepturile?

Sunt încă multe întrebări de pus în jurul cazului jidanului Klarsfeld, *care calcă interesele fiscului în picioare și în materie de pavilion practică acest cameleonism de a le schimba când în cel român, când în cel străin.*

Petre Vrânceanu

Academia de medicină va fi scutită de taxe și impozite

Academia de medicină, înființată prin legea din 17 Aprilie 1935, va fi scutită în viitor, de anumite taxe și impozite.

In acest caz d. ministru dr. Angelescu a întocmit proiectul de lege de mai jos, care a fost admis de membrii comisiunii de legislație fiscală a Camerei, fără nici-o modificare.

Proiectul de lege, care urmează să fie votat, zilele acestea de Cameră, are următorul cuprins:

ART. 1. — Legatele, donațiunile și orice liberalități, făcute Academiei de Medicină, înființată prin legea din 17 Aprilie 1935, sunt scutite de orice taxe și timbre, prevăzute de lege, în favoarea Statului.

De asemenea sunt scutite de orice impozite și taxe către Stat județ și comună, bunurile mobiliare și imobiliare ale acestei Instituțiuni, dobândite pe orice cale, formând patrimoniul său, chiar dacă sunt producătoare de venit, acțiunile în justiție, pentru valorificările de drepturi, de orice fel, derivând din legate și donațiuni, chitanțierele, ordonanțele de plăți și orice alte acte.

ART. 2. — Academia de Medicină este scutită de asemenea de timbrele pentru corespondența poștală și expedițiile de broșuri și reviste în țară.

In Maramureș jidanii batjocoresc autoritățile românești

SIGHET, 12. — In nici un colț al țării nu sunt mai mulți jidani ca în „Țara Voevozilor" și în nici o parte nu se întâlnesc obrăsnicii mai mari ca ale perciunaților din Maramureș. După ce au pus stăpânire aproape pe toate bogățiile ȘI-AU LUAT INDRASNEALA CA SA NU MAI PLATEASCA NICI DARILE FAȚA DE STAT, DARI PE CARE SUNT DATORI SA LE ACHITE TOȚI CETAȚENII. Nu există nici un Român care ar refuza să achite aceste datorii dar un spurcat de jidan, nu voește nici măcar cu atâta să contribuiască la ajutorarea statului.

Este vorba de jidanul SAMUEL DAVIDOVICI, comerciant în Remeț care în 4 Martie, a adresat vorbele cele mai jignitoare perceptorului IOAN OROS din Săpânța, care împreună cu doi agenți, venise în această comună, după încasări. Cerându-i suma de 420 lei pe care o datora fiscului, cu toată blândețea perceptorului și cu toată bunăvoința ce a avut-o față de el, jidovul n'a voit să o achite. Ba încă pornit pe scandal, a adresat slujitorilor statului român cele mai grozave injurii.

Câtă răbdare mai are Românul!

G.

Hoți surprinși pe când jefuiau un tren în Gara Buzău

Trenul No. 5552 a fost atacat la ieșirea din stația Buzău de o bandă de răi-făcători și care a aruncat dintr'un vagon două legături țevi de fier în greutate de aproximativ 100 kgr.

Personalul din gară împreună cu gardianul public din gară, au urmărit acest tren, bănuind că va fi atacat.

Personalul de tren observând atacul au dat alarma oprind trenul.

Unul din răi-făcători, anume Ionescu Aristide, a fost urmărit și prins în curtea fabricei Orion, restul bandei împrăștiindu-se.

Legăturile de țevi au fost urcate înapoi în vagon.

Cum mai toate trenurile sunt atacate aproape zilnic în acest punct din care se aruncă mărfuri și materiale, s'au luat toate măsurile pentru prinderea și arestarea întregei bande.

Corespondența redacției

D-lui ȘTEFAN MATEIU, Făget-Severin. — Am primit scrisoarea dv. și o vom prezenta ministerului. Noi credem că dacă am publica-o măcar în parte, lucrurile s'ar aranja altfel.

Acceptați?

D-nei ELENA ȘTEFANESCU, Putna. — Vom interveni.

D-lui D. T., Târgoviște. — Semnați manuscrisul. Nu publicăm nimic sub pseudonim sau inițiale.

Țara și „Porunca Vremii"

Continuăm a publica numele dunilor români, cari au răspuns apelului nostru pentru 10.000 de abonamente și cărora le mulțumim călduros.

Sold precedent Lei	**2.399.939**
Soc. Pensionarilor, Brăila	1000
Surariu Gheorghe, director școlar pensionar, Brașov	300
Paraschiv Ștefan, Tulcea	300
Petre Pârvulescu, învățător Racovița R.-Sărat	200
Ioan N. Cioviciu, pensionar Neamț	200
Constantin Radu, director școlar Târnava-Mică	200
Mitică Toderașcu, învățător Câmpulung	150
Rusu Gheorghe, comerciant Arad	150
Constantin Hordilă, învățător Cahul	100
Spiridon N. Vlădescu, student Rădăuți	50
Vasile Gh. Mârzan, Soroca	50
Total general Lei	**2.402.639**

Capitol și Roxy: Frontul invizibil, jurnal și complectare

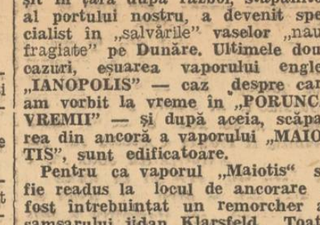

O precizare

Zilele trecute am primit dela pr. Ioan Popescu din com. Băbești-Gorj, un reportaj în care se menționa că în cercul pastoral Arcani, președintele cercului pr. I. Cercălianu a citit preoților din ziarul iunianist *„Deșteptarea"*, pasagii din care reeșea o vădită propagandă comunistă.

Noi sesizați de acest fapt am dat curs reportajului, schimbându-i titlul, FIINDCA DIN REDACTAREA FAPTULUI FACUTA DE PR. I. POPESCU, NU SE PRECIZA CONTRA CUI S'A PROTESTAT: CONTRA PREOTULUI SAU CONTRA ZIARULUI IUNIANIST.

Iată ce ne scria pr. I. Popescu:

„Indignarea a fost generală și toți cei de față au protestat cu vehemență.

Preotimea din acest cerc pastoral și-a propus să fie în gardă și să denunțe în popor pe acești politiciani cari sapă la temelia statului nostru".

Contra cui s'a protestat?

De unde să știm noi părinte I. Popescu că președintele cercului nu e iunianist?

Fiindcă nu precizați DELOC scopul cu care au fost citite acele pasagii!

Vă rugăm deci cu toată căldura ca pe viitor să fim scutiți de asemenea relatări de fapte cari duc la concluzii anapoda.

DURERI REUMATICE

Reumatismul este cea mai răspândită boală. Cu ajutorul calmantelor faceți să dispară durerile pentru scurt timp, dar, nu îndepărtați cauza boalei. Dimpotrivă! Boala se'ntinde nestingherită, din ce în ce mai mult. Cunoscutul medicament „Togal", care prin însușirile sale curative constitue gloria științei medicale, lecuește temeinic boli cum ar fi reumatismul, guta, sciatica și maladiile provenite din răceală (gripă).

Tabletele „Togal" ucid microbii din corpul omenesc, elimină complect otrăvurile și creiază astfel condițiile prielnice pentru regenerarea totală a organismului bolnav.

Informațiuni

❖ **ASTASEARA va avea loc în saloanele A. R. T. A. din str. Batiștei marele bal al „Asociației licențiaților Academiilor Comerciale".**

★ SOCIETATEA CULTURALA *„Dumitru Cioma"*, a tineretului român din com. *Turia-Macedonia*, organizează un bal în seara de 13 Martie a. c. în Saloanele *„Roxy"*.

★ *FEDERAȚIA Națională a Foștilor luptători, roagă Asociațiile federalizate ca, în vederea omagierei d-lui STELIAN POPESCU, aprigul susținător al românismului să fie prezinte prin delegații respectivi, Duminică 14 Martie a. c., orele 10 și jumătate precis, în str. Saligny nr. 5 (lângă Cișmigiu) la sediul „Frontul Generației de Foc".*

❖ **D. V. P. SASSU a lucrat ieri cu d-nii consilier Nacison și procuror general Codin Ștefănescu.**

❖ **DUMINICA 14 Martie orele 11 dimineața trupa mobilă de propagandă a „LIGII CULTURALE" de sub direcțiunea d-lui VASILE BREZEANU, va juca la școala centrală de fete piesa „GÂND DE ACASĂ" comedie în trei acte de d. profesor N. Iorga.**

★ **DUMINICA 14 Martie c. ora 3 d. a., are loc la Ateneul popular Dichiu str. Romană 89, șezătoarea culturală la care va conferenția domnul Aristide Sardeli despre *„Patriotism"*, după care va urma un frumos program artistic.**

❖ *ȘTIREA publicată ieri de către o gazetă de 1 leu, în legătură cu închiderea unor școli din cauza epidemiei de gripă, nu corespunde cu nimic adevărului.*

In Capitală ca și în provincie nici o școală n'a fost închisă până'n prezent.

❖ **SE CAUTA o dactilografă experimentată. Condiții: să fie română, ortodoxă și să cunoască punctualitatea serviciului.**

A se adresa d-lui Istrate N. Micescu, decanul baroului de Ilfov și președinte al A. A. R. C.

❖ *SAMBATA 27 Martie a. c. corul bărbătesc al Asociației creștine a tineretului va da un concert la sediul asociației din str. Luterană 28.*

După cum se știe corul bărbătesc al A. C. T.-ului a fost invitat anul trecut să dea mai multe concerte în Polonia, unde a plecat sub auspiciile O. E. T. R.ului.

Deasemeni sunt de remarcat succesele înregistrate de acest cor cu ocazia concertelor date la Radio și la Fundația Dalles.

❖ O NUMEROASA delegație de asistenți universitari dela toate universitățile din țară, a fost primită azi în audiență de către d. ministru dr. ANGELESCU.

★ CERCUL profesorilor din București organizează o serată artistică și dansantă — a III-a și ultima din anul acesta — pentru azi, Sâmbătă, orele 9 seara, la sediul său (str. Elie Radu 6).

❖ D. prof. C. RADULESCU-MOTRU va vorbi Duminică 14 Martie ora 5 p. m. la Ateneul Român din Câmpulung-Mușcel, sala Cercului Militar, despre: **„Românism și organizarea muncii românești".**

❖ SAMBATA 13 Martie 1937, orele 6 p. m., „Liga Culturală" secțiunea București, va ține o șezătoare în localul teatrului **„Ligii Culturale"** din b-dul Schitul Măgureanu Nr. 1, când va vorbi d. avocat **George Rădulescu, despre: „Gândirea politică a lui Simion Bârnuțiu"** și va urma un bogat program artistic. Intrarea liberă.

❖ Mâine Duminică 14 crt., vor conferența la Frăția Misionară „Patriarhul Miron": pr. prof. Econ. Gh. Comana, pr. prof. Const. Costache, diacon Gh V. Nițoiu, d-nii: Mihaiu Ștefan și Const. Stănescu. Ședința se începe la ora 3 jum. p. m. în pavilionul „Regal" din Parcul Carol (Expoziție).

❖ *SOC. ELEVILOR CONDUCTORI tehnici, morărit și panificație din București în adunarea generală din ziua de 11 Martie a. c. și-a ales următorul comitet pentru anul 1936/37: președinte* I. Davideanu; *vicepreședinți* Adamesteanu Aurel *și* Arghir Florian; *secretar* Genes Gh; *casier* Constantinescu I.; *bibliotecar* I. Gaftoi; *cenzori* Stănescu Th. Popescu *și* Apetroaiei.

PALATUL JUSTIȚIEI

PROCESUL INCENDIATORILOR
Ziua IV-a

După intrarea Curții și împlinirea formalităților de rigoare, este introdus Mișu Cristescu nu după nume ci după natie, jidan.

Neagă și el orice amestec la incendiu. Nu cunoaște decât pe Beresteanu care avea multe mărfuri în magazin la incendiu și pe Lupu Comisionarul căruia — deși avea comerț de cereale—Beresteanu i-a vândut stofe. Este singurul care declară că n'a fost bătut la instrucție și recunoaște ce a declarat. Știe că s'au găsit după incendiu cioburi de sticle, talași, călți, dar nu-și poate explica proveniența. Lumina se lăsa aprinsă pentru pază. De afacerile „patronului" nu știe prea multe, dar își amintește că erau oarecari relații între Beresteanu și Comisioneru.

FURNIZORII STATULUI

Se trece apoi la interogarea lui José Beresteanu, „patronul" lui Mișu. Nu-și amintește capitalul cu care a început și nici datoriile pe care le are. Pe toate le spune aproximativ. Și dela el aflăm că furniza stofe militare ministerului apărării naționale. Acum ne putem da seama ce fel de stofe puteau furniza acești jidani Statului și regretăm — tot acum — că statul avea astfel de furnizori. Comisioneru îi era client. Era asigurat în Anglia. In țară nu. Prevedere. Despre incendiu nu știe nimic dar crede că a provenit din cauza scurt-circuitului. In orice caz a fost o nenorocire. In magazin nu mai putea intra nimeni. Lumina o lăsa aprinsă pentru pază deși ferestrele erau oblonite. Spune apoi despre facturile luate dela furnizori, că erau reale deși furnizorii spun că nu erau reale. A luat comenzi dela diferiți clienți din București pentru mărfuri din Anglia, iar acești clienți spun că nu au dat nici o comandă lui Beresteanu. Mărfurile le-a vândut lui Comisioneru (?) iar în Anglia scrie că le-a vândut lui Dan Glueck. Fotografiile luate la fața locului sunt „mai mult sau mai puțin exacte". Declarațiile dela Văcărești, trimise oficial, pe unele le menține dar pe altele nu de oarece au fost scrise... de frica gardianului. Beresteanu, mai inteligent, neagă mai puțin, dar trage nădejde ca prin probe să se desvinovățească.

Se depun petiții pe biroul Curții, care le va rezolva azi.

ALT FURNIZOR

Se trece apoi la luarea interogatoriului lui Fessler care înainte de incendiul dela Reprezentanța Română, a furnizat saci și sfoară direcției închisorilor și ministerului apărării naționale. Era tovarăș cu Bacalu pentru a nu le „strica" prețurile. Povestește dramatic întâmplarea care l'a dus la poliție. Pe când nega a venit Bacalu care i-a spus tragic: „Fessler, scrie tot". Coboară glasul și oftează: „Și am scris".

Trecându-se apoi la întrebări, este prins cu răspunsuri echivoce, încet, încet, piere dramatismul.

Curtea ne-a rezervat, pentru azi, interogatoriul lui Bacalu Jean. El este capul. El este audiat ultimul. Surpriza zilei.

JEFUIESC JIDANII

Ieri au fost înaintați Cabinetului de instrucție 4, sub stare de arest, FriedrichBauman, zis Rusu, Ion Negrea — alias? —, V. Flueru și Gh. Marin zis Vlăsceanu care, pândind clienții localurilor din str. Halelor, îi atacau și îi jefuiau. La 2 Martie au jefuit pe Al. P. Culea din com. Ciocănești-Ialomița de 4.000 lei și acte de valoare. Puși de mult sub urmărire, acum au fost prinși. Se vor mai găsi și alți păgubași.

CONTROLUL AVERILOR

Ministerul educației naționale a sesizat Comisia de control a averilor de pe lângă Curtea de Apel București, pentru a se dispune controlul averii învățătorului Gh. T. Vasiliu din com. Pucheni Orainici-Prahova, care și-a făcut o avere prea mare în prea puțin timp, cumpărând o casă în București, str. Popa Nan și având și alte imobile.

JIDANISME

Avocatul jidan Solomon Goldstein a fost trimis în cercetarea Cabinetului 2 instrucție cu rechizitoriu dat de d. procuror Petrescu. Dosarul Parchetului Trib. Ilfov No. 9682-937, iar al Cabinetului No. 68-937.

Este acuzat că a determinat pe Alex. Iacobescu, care era în cercetarea Cabinetului 2 instrucție, să-i dea suma de lei 15.000 spunându-i că are trecere pe lângă d. judecător de instrucție și va face să se claseze afacerea aflată în cercetare.

Jidanii cari ne mînează organizația de stat tinzând spre comunismul bolșevic, jidanii cari ne mînează biserica, au început să ne batjocorească și justiția acestei țări prea bune. Dacă ei nu înțeleg să pună punct uneltirilor, noi când vom pune punct toleranței?

I. I. I.

ULTIMA ORA

D. Ion Mihalache izolat în partid

— Poziția taberilor în luptă, din partidul național-țărănesc. Ce se urmărește și cum s'a ajuns la izolarea d-lui Mihalache. Tratative cu d. Vaida. —

Situația în partidul național-țărănesc se complică din ce în ce mai mult.

La amenințarea de demisie a d-lui Ion Mihalache — demisie care în forma dată de noi este o realitate în sensul că d. Mihalache o ține la dispoziția congresului — s'au adăogat în ultimele zile evenimente noi cari fac și mai dificilă soluționarea problemei. Astfel, în momentul de față situația în partidul național-țărănesc este următoarea. De o

parte se găsește d. Iuliu Maniu cu aproape totalitatea organizațiilor din Ardeal, de cealaltă parte grupul Costăchescu-Armand Călinescu și între cele două tabere d. Ion Mihalache.

Astăzi cele două tabere se luptă între ele dar nici una nu susține pe d. Mihalache. Fiecare duce o acțiune urmărind scopuri opuse.

La aceasta s'a adăogat în ultima vreme acțiunea d-lui dr. N. Lupu care peste capul d-lui Mihalache a luat contact cu d. Grigore Iunian în sensul unei refaceri a vechiului partid țărănesc, mai ales după recenta fuziune a iunianiștilor cu d. Dem. Dobrescu.

D. ION MIHALACHE IZOLAT

In aceste condițiuni d. Ion Mihalache se găsește astăzi izolat în propriul d-sale partid. Lupta între tabere se dă peste capul d-sale și pe alături. Persoana actualului șef al partidului național țărănesc nu mai contează. Evident că aceasta nu înseamnă că vreuna din taberele în luptă ar respinge prezența în grupul ei a d-lui Mihalache, însă fiecare din ele înțelege a se grupa izolat făcând abstracție de părerea d-sale.

In vederea congresului general al partidului, membrii grupului Costăchescu-Armand Călinescu sunt în căutarea unei persoane care să aibă autoritatea necesară spre a asocia în jurul ei cât mai multe elemente. Maniștii rămân pe poziția lor și urmăresc șefia pentru d. Iuliu Maniu. Iar d. dr. Lupu vrea cu orice preț o alăturare a d-lor Iunian-Dobrescu de d. Iuliu Maniu și realizarea unei noi grupări de forțe democratice cu excluderea centriștilor.

In situația aceasta d-lui Ion Mihalache nu-i mai rămâne nici o acțiune personală. Îi rămâne numai alegerea de a se alătura la unul din cele două grupări.

Grupul Costăchescu - Armand Călinescu își dă seama că rupându-se de ardeleni, rămân izolați și în vederea aceasta ar voi o fuziune cu Frontul Românesc al d-lui Vaida Voevod. Natural că d. Vaida nu are nimic împotriva unei colaborări cu acest grup însă d-sa nu vrea să audă despre o fuziune. Grupul trebue să se înscrie pur și simplu în Frontul Românesc. Aceasta pare să nu comvină unora din fruntașii taberei răsvrătite și s'au început discret tratative pentru găsirea unei soluții intermediare.

Deocamdată aceasta este situația. Natural că până la data congresului vor interveni noui elemente în jocul acesta al forțelor din partidul național-țărănesc și se vor preciza și mai mult pozițiile fiecărela din taberile în luptă.

P. B.

Aviatoarea Ehrhardt va pleca singură cu avionul să facă ocolul pământului

Los Angelos, 13. (Rador). — Amelia Ehrhardt, cunoscuta aviatoare, a anunțat că Luni va pleca cu avionul singură, pentru a încerca să facă ocolul pământului.

Amelia Ehrhardt își va lua sborul de pe aerodromul din Oakland, iar primele escale le va face la Honolulu, în insula Howland și în Noua Guinee.

Studenții bulgari au manifestat din nou pe străzile Sofiei

Sofia, 13 (Rador).— Studenții au făcut aseară noi manifestațiuni pe străzile capitalei, cerând restabilirea constituției. Poliția a risipit pe manifestanți și a arestat vreo sută din ei.

Universitatea va rămâne închisă două zile. In cercurile poliției se declară că manifestațiile ar fi fost organizate de vechile partide desființate.

Vii discuții în Parlamentul Statelor-Unite în legătură cu legea neutralității

Washington, 13. (Rador). — *Prima zi de desbateri la legea asupra neutralității a fost marcată prin viguroasa intervenție a deputatului republican Fish, din statul New-York.*

El a propus ca actuala lege să fie prelungită pe încă un an și ca președintele Roosevelt să convoace o conferință a țărilor semnatare ale pactului Kellogg, pentru a stabili un nou drept internațional al neutrilor.

Cu toată rezistența înverșunată a comuniștilor naționaliștii spanioli continuă să înainteze

— Tinerii naționaliști se pot înrola în armată dela 18 ani. —

Sevilla, 13. (Rador). — *Agenția Havas transmite:*

Vorbind în fața microfonului, generalul Queipo de Llano a desmințit în primul rând comunicatele publicate de guvernamentali, cu privire la operațiunile de pe frontul Guadalajarra.

Generalul a arătat că naționaliștii continuă să înainteze deși inamicul opune o rezistență înverșunată și a adăogat:

„Drumul pe care-l mai avem de străbătut până la Madrid este drept și plan. Terenul abia are câteva văi mici. Nu mai există nici o poziție dominantă, care să poată servi ca punct strategic pentru apărare".

Generalul Queipo de Llano a mai spus că inamicul a dat trei atacuri succesive contra localității Trijueque, ocupată Joi, dar a fost respins.

In sectorul de Nord, naționaliștii au ocupat mai multe sate printre care Hita Spinoza de Henares.

In sectorul Las Rozas, guvernamentalii au fost deasemeni respinși

Pe frontul Biscaya, inamicul a încercat zadarnic să dea un atac contra localității Mondragon.

Ofensiva guvernamentalilor în sectorul Oviedo a fost zdrobită.

POPULAȚIA DIN GUADALAJARA INVITATA SA SE PREDEA

Burgos, 13. (Rador). — **Agenția Havas transmite:**

Postul de radio de aici a anunțat aseară că luptele continuă cu violență pe frontul Guadalaraja și mai ales în stânga șoselei spre Aragon și în sectorul Brihuega.

Guvernamentalii au trimis pe acest front cele mai bune echipe de „dinamiteros" de care dispun, pentru a ataca tancurile naționaliștilor.

Avioanele naționaliste au sburat ieri pe deasupra Guadalajarei, aruncând din nou proclamații prin care populația este invitată să se predea, pentru a evita ca și acest oraș să aibă soarta orașului Malaga.

NAȚIONALIȘTII SUNT LA 8 KM. DE TORIJA

Teneriffa, 13. (Rador). — Agenția Havas transmite:

Postul de radio de aici arată că naționaliștii au ocupat pe ziua de ieri importante poziții în sectorul Cogolludo și pe șoseaua dintre Brihuega și Torija.

Forțele de avantgardă ale naționaliștilor au ajuns la 8 kilometri de orașul Torija, spre care înaintează două coloane motorizate.

*

Burgos, 13 (Rador). — Corespondentul agenției Havas anunță:

In Buletinul Oficial al marelui stat major naționalist a apărut un decret lege prin care se reduce la 18 ani vârsta dela care pot fi primiți voluntari în armată.

Amiciția italo-egipteană

— O importantă declarație făcută de d. Mussolini ziariștilor egipteni —

Tobruk, 13. (Rador). — **Primind pe ziariștii egipteni, d. Mussolini le-a făcut următoarea declarație:**

„Marea șosea, din care o parte a fost inaugurată azi, este destinată să aibă mare înrâurire asupra [illegible] economice și turistice italo-egiptene. Spuneți cetitorilor voștri că guvernul și poporul italian țin să trăiască în buni termeni de simpatie și amiciție, din ce în ce mai strânsă, cu poporul egiptean".

Legația Italiei restabilește un adevăr

CONTELE GRANDI

Din partea Legațiunii Italiei la București primim următoarele cu rugămintea de a le da publicității:

„O agenție de presă a înregistrat și răspândit svonul că d. Dino Grandi, „exilat" în 1932 la Londra (!), ar fi „reintrat în grație" și că va fi deci chemat să conducă din nou politica externă a Italiei în locul contelui Galeazzo Ciano, care ar fi numit ambasador la Londra.

„Este de prisos să se spună că această știre, ireverențioasă ca formă și conținut fie la adresa exc. sale Ciano cât și la aceea a exc. sale Grandi, este ridiculă și lipsită de orice temei".

Această știre a fost publicată în ziarele **„Adevărul"** și **„Lupta"**, de ieri

Se vor comprima unele ministere?

— Ce-i cu legea minelor. —

După rapiditatea votării proiectelor de legi dela Cameră, cari nu mai pot fi discutate cum se crede, și după multiplicarea ședințelor, este infinit probabil că Parlamentul va lua vacanță peste câteva zile.

Sunt cercuri guvernamentale, cari cred că înainte de 20 Martie va fi închisă activitatea Corpurilor Legiuitoare.

Dealtfel, unii consideră ceaiul de aseară, dat majorităților, ca un indiciu că sesiunea va mai dura CEL MULT o săptămână.

COMPRIMARI DE DEPARTAMENTE

Imediat după încetarea Camerei și Senatului, vorbesc anumiți demnitari bine informați, guvernul va proceda la comprimări de departamente, pe motiv de economie bugetară.

Se spune, astfel, după cum am anunțat și ieri, că ministerul cooperației va fi contopit cu al agriculturii, urmând ca titular să fie numit d. Mihail Negură ; ministerul muncii s'ar uni cu al sănătății, subt conducerea d-lui dr. Costinescu, deoarece d. prof. Nistor ar prelua președinția consiliului de administrație al Casei centrale a asigurărilor sociale, în locul d-lui N. Chirculescu ce conduce și monopolul alcoolului.

CE-I CU INDUSTRIA ?

Insistent se vorbește și de o schimbare la ministerul de industrie și comerț. D. Valer Pop desmințe, însă, acest svon și declară că ar pleca din fruntea acestui departament numai în cazul când legea minelor va fi așa fel amendată încât să-i schimbe caracterul ei accentuat național într'unul de satisfacerea intereselor unei bande de politicieni.

Cine susține bugetul general al statului la Cameră

La Cameră a început eri după amiază discuția la bugetul general al statului.

In primul rând, trebue să notăm, că d. K. K. Zamfirescu, raportorul general al bugetului, nu și-a mai citit raportul, conform uzanțelor, fiindcă în simpla calitate de lector, risca să-i se descopere incapacitatea în materie de economie și finanțe publice, de către opoziție.

După toate probabilitățile, cei în drept s'au sesizat de cele arătate de noi în coloanele acestui ziar, în legătură cu aberațiile și contradicțiile din raportul d-lui K. K. Zamfirescu, care a copiat întocmai rapoartele și referatele directorilor generali, subdirectorilor și referenților oficiului de studii din ministerul finanțelor, pe care le-a însăilat cap în cap și le-a semnat cu drept de autor în calitate de raportor general.

CONCENTRAREA MINISTERULUI DE FINANȚE LA CAMERA

Dar un fapt, neobișnuit până acum în asemenea ocazii, îl poate consola pe d. K. K. ZAMFIRESCU.

D. CANCICOFF, avocatul ministerului de finanțe ,a dat dispoziții tuturor funcționarilor, cari au lucrat la întocmirea bugetului, să fie prezenți la Cameră în tot timpul cât vor dura desbaterile asupra bugetului.

Motivul : atunci când sofisticăria și butadele politice ale d-lui Cancicoff de pe banca ministerială nu vor putea face față intervențiilor științifice ale deputaților economiști ai opoziției, funcționarii ministerului de finanțe, competenți în materie de buget, să formuleze în grabă avocatului ministerului de finanțe Cancicoff, răspunsul necesar.

Din cauza aceasta culuarele și incinta Camerei au prezentat aspecte de „stare de asediu financiară" și am avut impresia, că tot minsterul finanțelor s'a mutat în Dealul Patriarhiei.

Pentru completarea istoricului viitorului buget este bine să se știe, cine a format „patrulele și plutoanele financiare ale bugetului, în afară de d-nii M. CANCICOFF și K. K. ZAMFIRESCU.

Iată-i pe căprării : un subsecretar de stat: d. D. ALIMANIȘTEANU ; trei secretari generali : M. DURMA, M. LAZEANU și celebrul CRISTACHE SIMIONESCU ; directori ai ministerului de finanțe : GR. OGHINA, ȘT. BOGDANESCU, RADU ROMANESCU, LEON MUNTEANU, N. FILIPESCU, AL. BUNESCU, N. LEON ; subdirectori : PANAIT GHEORGHIU, I. CERKEZ, C. CURTA, G. HUBER; referenți ai oficiului de studii : C. ENESCU, P. STERIAN, G. ȚARI, ANTON IONESCU ; alți funcționari superiori : I. IACOMY, C. TOMULESCU, M. ROTARU, G. CARAMATESCU, M. DOCIULESCU, STELIAN GEORGESCU, precum și garda personală a d-lui Cancicoff, secretarii: EUG. GHEORGHIU, POP TRAIAN, ȘARPE al lui CRISTACHE și celebrul jidan BERCU KLEIN zis KLEINCICOV, secretar particular. Nu mai numărăm printre aceștia și pe toți directorii de contabilitate ai ministerelor, mucenici ai bugetelor pe departamente.

Numărați-i și vă veți da seama, ce măsuri a luat d. Cancicoff pentru a putea face față incompetenții sale în materie de economie și finanțe publice.

Astăzi discuțiile de buget vor continua. Până la terminarea acestor discuții avocatul dela Bacău, își învață în fața oglinzii lecția de ministru de finanțe.

Italia și Germania

au răspuns memoriului guvernului britanic cu privire la realizarea unui pact locarnian

Roma, 13. (Rador). — *Memoriul italian remis eri ambasadorului Marei Britanii, este un document de mai multe pagini. Cu toată lipsa unor informații oficiale asupra conținutului lui, cercurile diplomatice socotesc că răspunsul, departe de a constitui un fine de neprimire, precizează voința Italiei de a reînoi negocierile internaționale menite să organizeze pacea europeană pe baze cât mai solide.*

Corespondentul din Roma, al Agenției Havas crede că rezervele și obiecțiunile cuprinse în răspunsul italian sunt greu de rezolvat. In special obiecția adusă pactului franco-sovietic va face negocierile foarte anevoioase. Aceasta nu vrea să însemne că orice cale pentru a se ajunge la un acord este definitiv închisă.

*

Berlin, 13 (Rador). — **Agenția D. N. B. transmite :**

Ziarul „Berliner Tageblatt" scrie în legătură cu remiterea răspunsului german la ultimul memoriu britanic cu privire la realizarea unui nou pact locarnian :

„Germania a dat un răspuns Angliei la toate chestiunile pendinte. Ea a făcut acest lucru în dorința de a se ajunge la un rezultat concret.

Azi există două elemente noui, cari nu existau la semnarea pactului dela Locarno : egalitatea de drepturi a Germaniei și recunoașterea de către Germania a independenții Belgiei. Concentrându-se asupra operii de a se asigura pacea pe Rhin, va trebui să se îndepărteze de Societatea Națiunilor, care trebuie să fie înlocuită în această chestiune prin garanții efective.

ȘTIRI ȘI POLEMICI

Dela Palatul Regal

COMUNICAT Nr. 8

Mareșalatul Curții Regale face cunoscut următoarele :

In ziua de 12 Martie 1937, MAJESTATEA SA REGELE a primit în audiență de lucru pe d-nii: Mircea Cancicov, ministrul de finanțe, Gh. Tătărăscu, președintele consiliului de miniștri și ministru de interne ; dr. C. Angelescu, ministrul educației naționale.

La dejun M. S. REGELE a avut invitat pe d. Alfred Cortot.

După amiază M. S. REGELE a primit în audiență pe d-nii : von Cramon ; Sir. Leopold H. Savile; Jan Șeba, ministrul Cehoslovaciei la București.

*

D. GH. BRATIANU, la sfârșitul cuvântării pe care a ținut-o astă noapte, la Cameră, la legea învățământului superior, a spus: — „Zadarnic zăvorâți cetatea universitară. Dincolo de sălile pustiite spiritul își va croi drumul aiurea".

*

LA MINISTERUL agriculturii și domeniilor s'a întocmit un plan de lucru al muncilor agricole care a fost trimis în copie tuturor Camerelor de agricultură și primăriilor din țară.

*

CINEVA care a fost mare francmason și care, firește, mai este încă, se ocupă în ziarele pe care a fost chemat, nu de mult, să le conducă, — de preoți și de biserică. Articolele sale din ultimele zile seamănă mai mult cu unele predici în care abili eretici strecoară rătăcirile lor esențiale.

Nu putem pune la îndoială sinceritatea nimănui și ne bucurăm ori de câte ori cineva se întoarce la vechile credințe adevărate, de la care s'a depărtat. Dar francmasonul acesta n'a abjurat, nu s'a lepădat public de păcatele sale trecute. Biserica, prin hotărârile din urmă, luate de Sinod, a osândit francmasoneria ca anticreștină

Pretindem așa dar marelui maestru dela Banul Ancuții, să abjure și după aceea vom vedea...

*

D. RADU IRIMESCU, ministrul aerului și marinei a prezentat spre semnare M. S. REGELUI, decretele prin care au fost avansați, unsprezece locotenenți la gradul de căpitan. Au mai fost deasemeni înaintați la gradul de locotenent, sublocotenenții piloți, mecanicii și observatorii din ultimele promoții.

Din marina regală au fost înaintați o serie de sublocotenenți ce îndeplineau condițiunile.

*

DUPĂ știrile sosite la ministerul agriculturii, în Muntenia, Dobrogea și Banat au început muncile agricole.

Ploile căzute în ultimele zile au fost favorabile semănăturilor de grâu.

*

AZI DIMINEAȚA, s'a întrunit la ministerul sănătății comisiunea de higienă industrială.

*

CITIM IN „DIMINEAȚA" de astăzi următoarele:

SILISTRA. — Tribunalul Durostor sub președinția d-lui consilier Dragu, a hotărît în ședința de eri amânarea procesului celor 367 de țărani din Cadrilater, care sunt acuzați — după ordonanța definitivă — de acțiune împotriva ordinei publice".

Numai că „ȚARANII" ăștia sunt cu toții jidani comuniști și iredentiști-bulgari...

*

Conform legii administrative, au fost trași la sorți jumătate din numărul consilierilor celor patru sectoare din Capitală, în locul cărora urmează să se facă noui alegeri comunale, în interval de 90 de zile.

D. Al. G. Donescu, primarul general al Capitalei, a avut o consfătuire cu d. V. G. Bârcă, subsecretar de stat la interne, în legătură cu fixarea datei noilor alegeri.

Alegerile se vor efectua în luna Aprilie și vor participa toate partidele politice.

*

LEGEA pentru înființarea unor taxe de consumație pe bumbac, fier laminat și cafea a fost votată eri la Cameră.

*

LA SENAT s'a depus un proect de lege din inițiativă parlamentară, care prevede modificarea legii de organizare a corpului contabililor experți și autorizați, în sensul ca registrele comerciale să nu mai poată fi semnate pe viitor decât de cetățeni români cu drepturi civile și politice.

Ne-ar fi plăcut ca proectul să prevadă că acest lucru să nu-l poată face, decât exclusiv românii de origină etnică.

Nu de alta dar credem că în acest fel s'ar mai fi împuținat falimentele pe cari le aranjează contabilii jidani.

*

COLABORATORUL nostru, Pr. PARASCHIV ANGELESCU, a fost numit profesor la catedra de liturgică și imnologie dela Academia de muzică bisericească din București.

*

RABINUL NIEMEROVER este senator al cultului mozaic. Dar rabinul Niemerover este senator prin fraudă. Se știe că nici-un reprezentant al unui cult nu poate să fie senator, decât dacă are în jurisdicția sa religioasă cel puțin 200.000 credincioși.

Rabinul Niemerover nu reprezintă cultul mozaic din întreaga țară, ci numai un nucleu de 150 mii credincioși. Dar, pentruca marele rabin să poată intra în Senat, s'a făcut pentru el un articol special. Trebue să fie aici vorba de unele tenebroase complicități cari vor fi, cu siguranță, demascate. Ni se spune că d. A. C. Cuza va ridica în Senat această chestiune.

*

PRIETENII NOȘTRI cari așteaptă obișnuit, Sâmbăta, să citească fabulele lui VASILE MILITARU, sunt rugați să se adreseze redacției noastre, care le stă la dispoziție.

*

D. I. VALUȚA, membru în comisia superioară a contingentării, a demisionat din această calitate.

In acelaș timp s'a dat un concediu nelimitat d-lui D. Tecău, secretar general al ministerului industriei și comerțului, în legătură cu unele neregului grave în repartizarea cotelor de import.

*

„DIRECȚIUNEA porturilor maritime a anunțat că întrerupându-se complet predarea cerealelor din silozurile Constanța la vapoare, nu mai are spații libere în silozuri și cere ca să se oprească complet expedierile de cereale pentru Constanța siloz.

Din această cauză administrația c. f. r. la rândul ei, a fost nevoită ca începând de Joi 11 Martie 1937 și până la noui dispoziții să oprească orice încărcări de cereale destinate Constanța-siloz, inclusiv încărcările de porumb destinat uscătoriei".

*

D. DINU BRATIANU a avut o consfătuire azi dimineață cu d-nii V. Slăvescu ,Otulescu, Bebe Brătianu, C. Xeni și Puiu Angelescu.

*

ALEGERILE comunale în Capitală se vor efectua în a doua jumătate a lunei Maiu.

*

MAINE, Adunarea Deputaților ține două ședințe : una dela ora 9 dim. la ora 12 și alta dela ora 3.30 d. a. la ora 8 seara.

Legăturile comerciale italo-germane sunt durabile

Excelența Sa Bottai, guvernatorul Romei, împreună cu exponenții comerțului german.

Tipografia ziarului „Universul" str. Brezoianu 23-25 București

Redactor responsabil Gh. Dumitrache

6 pagini 3 lei

Taxa poştală plătită în numerar conform aprobării Dir. Gen. P.T.T. No. 118.370/1934

ANUL VI, No. 686 Marţi 16 Martie 1937

BIBLIOTECA CENTRALĂ „ASOCIAŢIUNII" SIBIIU

Porunca Vremii

TRIBUNĂ ZILNICĂ DE LUPTĂ NAŢIONALĂ ŞI CREŞTINĂ

Abonamente anuale: Lei 1000 pentru instituţii şi sprijinitori; Lei 800 pentru oraşe; Lei 600 pentru sate. Se primesc şi abonamente pe 6 şi 3 luni

Ori ce sumă se poate trimite prin Casa de economii şi Cecuri poştale (CEC) astfel: ABONAŢII PENTRU CONTUL 1224 DEPOZITARII „ „ 10405

Director: Dr. ILIE RĂDULESCU

Redacţia şi Administraţia: BUCUREŞTI I, Str. Sărindar 18

TELEFON: Direcţie, redacţie 4.1853 Ad-ţie, publicitate 4.1852

Domnii mei, aş crede că este mult mai normal ca după ce 18 ani nu s'a făcut nimic real pentru studenţimea noastră de către stat, fiindcă ştiţi foarte bine că aceste căminuri sunt sau rezultanta contribuţiunei judeţelor, sau dacă nu sunt acţiuni de caritate, nu sunt câtuşi de puţin rezultanta unor acţiuni de stat.

Dacă ar fi vorba de o acţiune de stat atunci trebuia cineva, un partid, să fi realizat până acum ideia, ideia atât de normală a cetăţii universitare, despre care a fost de atâtea ori vorba la noi în ţară şi nu s'a făcut nimic.

OCTAVIAN GOGA
(discurs la C. amară)

Români şi Romînce, aderaţi la sărbătorirea lui A. C. Cuza!

Noi vorbim, jidanii fură miliarde!

Se petrec atâtea lucruri stranii la noi, te loveşti la fiecare pas de atâta nerusinare, încât nu ştii de ce trebuie să te revolţi mai întâi, împotriva cui să protestezi cu mai multă vehemenţă.

Iată de ex. ce se întâmplă cu sănătatea noastră publică! Am asistat mai zilele trecute la o conferinţă foarte interesantă. Era vor'a de mortalitatea exagerată din ţara noastră. Suntem statul cu cea mai fecundă natalitate; deţinem însă şi locul întâi pe scara mortalităţii, în special infantilă. Zeci de mii de oameni se prăpădesc anual, cu viaţă, fără să poată fi văzuţi de medic, fără să ştie ce este un medicament. 68—70% din populaţia noastră sătească, moare fără asistenţa medicului. Ba şi la oraşe, procentul celor cari populează cimitirele, fără să fie consultaţi de doctor, se ridică la 40-42%. Groaznic. De ce? Fiindcă grosul populaţiei noastre, mizeră, sbătându-se în cea mai lucie sărăcie, nu-şi poate îngădui... luxul asistenţii medicale. Iar statul politicianizat se gândeşte la orice, numai la fiinţa cetăţenilor lui, — singura realitate pe care se poate sprijini — nu.

Aţi văzut, cred, din coloanele noastre tragedia sănătăţii publice în România. Suntem decimaţi de toate flagelele, în special de: tuberculoză, sifilis, malarie, pelagră. Cu toate acestea în loc să creiem noui spitale, le închidem şi pe acelea pe cari le avem. Bolnavii noştri nu pot găsi asistenţa medicală necesară în spitalele statului. Ba nu sunt medici, ba lipsesc medicamente, ba uneori nu e ce să se dea de mâncare sau cu ce să se încălzească sălile umede ale spitalelor. Ministerul sănătăţii în grija de a duce medicina la sate, a creiat câteva sute de posturi noui de medici. A fost însă surprins să constate că, deşi avem atâţia tineri cari au absolvit medicina şi cari şomează, totuşi nu poate găsi elementele cu cari să ocupe aceste locuri. Surpriză idioată! Cum o să se ducă la ţară bietul tânăr cu 2000 de lei pe lună!? Cum o să trăiască la sate, într'un mediu refractar practicei medicinii, cu 2000 de lei pe lună? Să moară de foame, făcând apostolat? Ei bine, preferă să moară la oraş. Apostolat, da! Dar într'o ţară, în care misionarismul medical a intrat în conştiinţa publică. Dar nu la noi, unde apostolatul Românilor, înseamnă primă de încurajare pentru jaful jidanilor!

Nu putem să întreţinem o sănătate publică cum se cade? Dar cine poate susţine această stupiditate!? Poate numai speţerarii şi inconştienţii! Dacă ar exista o brumă de obraz, am putea avea cea mai civilizată asistenţă medicală. Anual se cheltuesc la noi circa 2—3 jum. miliarde pe medicamente de către autoritate şi particulari. Ţinând seama de câştigurile nerusinate pe cari şi le-a fixat arbitrar şi speculativ, industria farmaceutică la noi, beneficiile din comerţul medicamentelor se urcă anual, în România, la 2—2 jum. miliarde. In buzunarele cui credeţi că intră aceste câştiguri? Exclusiv în punga jidanilor! Jidanii au monopolizat industria şi comerţul drogurilor în proporţie de 95—98%. Pe toate drumurile nu întâlneşti decât laboratoare farmaceutice jidăneşti, cari prepară fel de fel de specialităţi medicamentoase, în cari beneficiul atinge limite de 100 până la 12000%. O specialitate care nu costă decât 5—6—10—15 lei se vinde cu 100—120—150 lei şi uneori cu 250—280 lei.

Două, până la două şi jumătate miliarde jefuesc jidanii din fabricaţia şi comerţul medicamentelor. Vă daţi seama ce însemnează asta? Simplu: dacă statul ar vrea să fie stat, şi ar veni cu un monopol al medicamentelor, exproprând speculaţia izraelită, ar putea, cu aceste miliarde pe an şi în numai patru, cinci ani, să înzestreze ţara cu cea mai formidabilă asistenţă medicală. De ce nu se face, totuşi? Vă închipuiţi, poate, că politicianii noştri nu ştiu toate aceste lucruri? Aş! Nu se face pentrucă stau la mijloc interese mizerabile. Jidanii jefuesc cu complicitatea alor noştri. Nu numai cu protecţia politicianilor. Sunt profesori şi chiar decani, medici şi inspectori generali sanitari, plătiţi de stat cari sunt amestecaţi în vermina jafului judaic, şi cari se opun ori cărei exproprieri a nerusinării jidoveşti.

Moară ţara, prăpădească-se bietul suflet românesc, important e să ne umplem noi buzunarele! Sănătatea publică la noi e mai mult problemă de vorbă. Vorbim, vorbim noi, până nu mai putem, pentruca jidanii să fure cu miliardele.

DR. ILIE RADULESCU

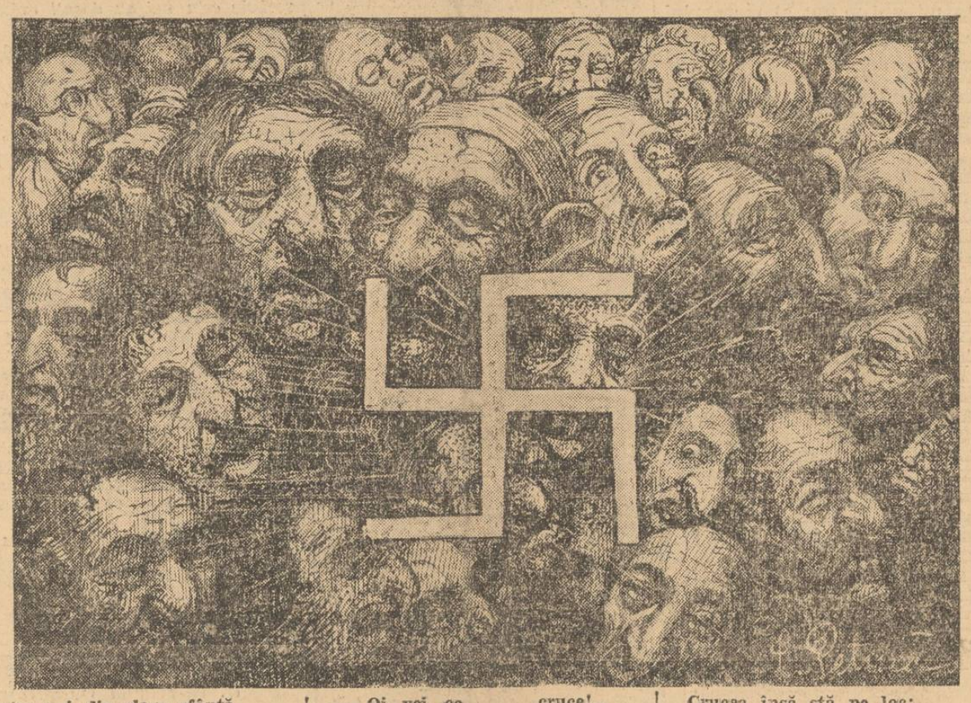

Intre noi, din slava sfântă,
A venit o cruce frântă,
Ale cărei raze cântă,
Dar jidanii se'nspăimântă!...

— Oi, vei, ce cruce!...
Bine-ar face de s'ar duce:
Flacările s'o apuce,
Că chişlig ea nu ne-aduce!...

Crucea însă stă pe loc:
Razele ei sunt de foc
Şi noi credem, toţi în bloc,
Că ne va purta noroc!...

Când spuneam noi...

— Chestia cu şomerii intelectuali —

de N. CREVEDIA

S'a văzut, cu alte cuvinte, că recensământul şomerilor intelectuali e un bluf.

In Septembrie, când ministerul de interne luase această măsură, noi, pesimişti ca întotdeauna, în două articole consecutive, arătam că el nu va reuşi.

Şi iată că ne-a fost gura seacă! In Capitală, spune comunicatul, s'au completat 800 de formulare. A doua zi, alt comunicat spune că dintre toţi semnatarii formularelor, numai 30 la sută sunt intelectuali, adică posesorii unei diplome de licenţă.

Noi facem foarte mari rezerve, mai întâi, asupra noţiunii de intelectual. Ehé, ca să fii intelectual, se cer multe calităţi şi cerebrale şi de cultură. După socoteala aceasta, dacă Giovanni Papini, ar fi fost român fără slujbă, n'ar fi fost admis nici măcar să completeze formularul, pe motiv că n'are decât... patru clase primare!

Ba guvernul stabilise astă toamnă că nu vor fi consideraţi şomeri intelectuali, adică nu vor putea beneficia de un formular gratis în ţara asta, decât indivizii cari au cel puţin 4 clase secundare. (Asa cum a avut, de pildă, Carageale).

A fi intelectual, e lucru mare, domnilor. Iată, de exemplu, d. Dim. Iuca, iniţiatorul recensământului. D. Iuca este un mic geniu electoral, dar nu este un intelectual, în înţelesul nostru.

Fie!

Să zicem că toţi aceşti băieţi şomeri ar fi şi intelectuali. Şi credem că sunt, fiindcă intelectualul adevărat e întotdeauna muritor de foame.

De unde şi până unde subita dragoste a partidului liberal — cel mai anti-cultural dintre partide — pentru umilinţii şi ofensaţii culturii.

Aici e-aici.

Electorii dela interne, acum în preajma plecării dela putere, se gândeau că vor găsi în massa nemâncaţilor acestora intelectuali, un nou lot de agitatori şi partizani. Nu reusea recensământul? Tot ei spuneau, cu toţi pumnii pe piept:

— Vedeţi, băieţi, noi cari vream să vă plasăm, să vă dăm pâine, etc., etc...

Recensământul era, deci, o simplă măsură demagogică, cu care democraţia noastră ne-a obişnuit de 20 ani încoace.

După aceea, formularul. Formularul acesta e un talmeş-balmeş de întrebări când indiscrete, când poliţiste, când jignitoare pur şi simplu.

Şi, însfârşit, un element psihologic, de care nu s'a ţinut seamă. Românul, cu multele lui calităţi, e şi nitel grec, ca să nu zicem altfel. El, chiar dacă mănâncă fasole, iese la poartă şi se scărmă'n măsele să creadă lumea c'a mâncat pui. A mâncat, pui de găină la masă, iese apoi în lume şi răgâie:

— Măi, fir'ar al dracului, mâncaiu nişte fazan...

Credea, oare, guvernul că cu tineri ca acestia cari după ce au învăţat (aşa cum au învăţat) câteva clase de liceu şi cari nu mai pot pune mâna pe sapă că cică ei sânt intelectuali — crede că cu aceştia se poate face măcar un recensământ?

In sate mai ales unde înnebunesc atâţi rataţi ai cărţii, mă prind că niciunul n'a mers la primărie să completeze formularul. „Somer", în satele noastre, e un cuvânt de mare dispreţ, de ocară, de oroare. Par'că-i spune să zicem aşa: sodomit, ciumat, lepros. Poporul nostru care are berechet mare dela Dumnezeu şi găseşti în ţara noastră oricând pe ce să pui mâna, numai să vrei — îi e greu să creadă că se pot afla şi oameni cari nu'şi găsesc întrebuinţare. Cât priveşte pe cei porniţi să înveţe carte, poporul nu-i vede decât ajunşi, repede-repede, mari granguri în birt. La oraş, somerul şi manual şi „intelectual", te tapează de gologani, la colţul străzii, dar când e vorba să-l pui să facă ceva ,să lucreze ceva, cinstit, nu-l mai prinzi. Nu e, probabil, de demnitatea lui...

Nu ştiu, să mă ierte Dumnezeu, poate că aceasta este chiar o calitate. Eu am văzut însă, în Germania oameni, îmbrăcaţi cum nu ştiu mulţi la noi să se îmbrace, dar cari nu se rusinau să spună că sunt şomeri şi să meargă, la rând, să aştepte tainul de alimente s. c. l.

Insfârşit, Românul este — aşa de comod şi de indolent, încât nu se duce, iată, să'şi ia dela circumscripţie un formular care — cine ştie? — poate că îi aducea o usurare.

(Continuare în pag. II-a)

Ne plângem mereu c'am ajuns străini în ţara noastră, că toate avuţiile ţării au fost acaparate de venetici şi că însăşi viaţa noastră spirituală este falsificată de jidani.

Dincolo însă de bocetele noastre, de babe, nici un semn de protestare sau de reacţiune.

Să spargem geamurile sau să reacţionăm prin brutalitate? Nu. N'are nici un senz. Până la urmă geamurile sparte, le plătim tot noi contribuabilii Români.

O singură măsură, paşnică, legală, de solidaritate morală şi naţională: nu cumpăraţi, nimic dela jidani. Nu le lăsaţi, sub nici o formă, banul vostru!

„Democraţia" românească şi măsurile excepţionale

Regimul stărilor excepţionale sub care trăim de câtăva vreme, ne-a obicinuit în sfârşit şi cu paradoxala situaţie a unei democraţii partizană a suspendării libertăţilor publice. Socotim totuşi că nu este lipsit de interes să privim ceva mai atent rostul acestei transformări de mentalitate, dincolo de care vom găsi adevăratul sens al acestei complicităţi ce pare a surprinde la prima vedere.

Niciodată de când există statul român, n'am înregistrat o mai supusă atitudine a presei „democratice" faţă de regimul stărilor excepţionale, ca în ultimii trei-patru ani. De câte ori guvernele anterioare încercau să proclame starea de asediu pentru un timp mult mai scurt decât au făcut-o guvernele d-lui Tătărăscu, presa noastră „democrată" tipa să te asurzească împotriva unor astfel de măsuri menite să suprime libertăţile publice şi să sugrume libertatea presei. Articole violente se răsfăţau pe toate paginile acestei prese care denunţa ominirii mentalitatea tiranică a unor guverne ce vor să cârmuiască prin încătuşarea gândirii şi a libertăţilor.

Aţi văzut însă cu câtă bunăvoinţă primeşte azi aceiaşi presă „democratică" starea de asediu şi cenzura? Abia dacă găseşte în coloanele ei un biet articolaş cu un conţinut liric privitor la libertăţile îngrădite, strecurat într'un colţişor şi nici un protest, nici o împotrivire. Ba din potrivă, un aer de a aproba aceste măsuri.

Cum se explică această transformare a judeo-democraţiei româneşti? S'a modificat oare concepţia democratică? Starea de asediu şi cenzura şi-a schimbat poate vechiul ei rol antidemocrat?

Nimic din toate acestea! Nu judeo-democraţii şi-au schimbat mentalitatea, ci situaţia politică şi-a schimbat înfăţişarea. Până acum câtiva ani comunismul era în plină ofensivă şi-şi făcea propaganda prin mijloace violente şi făţişe. El nu întâlnea, nu putea întâlni în calea lui decât rezistenţa autorităţii constituite a statului pe care oficinele de presă judaică încercau s'o intimideze. Azi, în faţa ofensivei comuniste se ridică zid de granit mişcarea naţionalistă, mişcare care nu se mulţumeşte numai cu o atitudine defensivă, ci a trecut ea însăşi la ofensivă. Şi cum naţionalismul are în spatele lui unanimitatea simţirii româneşti, cauza comunismului e din ce în ce mai şubredă, mai ales dacă acţiunea mişcării naţionaliste este lăsată să se desfăşoare liberă în toată cuprinderea ei.

Faţă de această situaţie propaganda comunistă a renunţat la violenţă şi a adoptat un program de subminare a statului pe căi lăturalnice şi ascunse. Fiindcă la violenţă se răspunde cu violenţă şi străinii cari conduc propaganda comunistă deşi puternici, îşi dau seama totuşi că nu sunt atât de numeroşi spre a rezista mişcării naţionaliste. Şi atunci s'a trecut la o tactică nouă. Aceia a insinuării şi a propagandei ascunse. Or starea de asediu şi cenzura nu stânjeneşte atât acţiunea această de subminare pe căi piezişe a autorităţii constituite statului, cât pe aceia de sinceră şi energică ofensivă a mişcării naţionaliste care înţelege să urmărească toată activitatea subversivă a agenţilor revoluţiei roşii, să o demaşte şi să o împiedice în scopurile ei. Fiindcă e natural ca măsurile de ordine să lovească mai direct şi imediat în actiunile fătişe decât în cele ascunse. Şi aceasta convine de minune agentilor comunismului. Măsurile excepţionale îi pun la adăpost de violenţa şi demascarea organizaţiilor şi presei naţionaliste şi astfel propaganda lor ascunsă este mai greu împiedicată prin aceia că nu este denunţată pas cu pas opiniei publice româneşti.

Petru Bănescu

Neputinţa comunistă

La recenta adunare generală socialistă, la care au participat şi d-nii Vandervelde, Ziromsky şi Grumbach (cunoscuţi bolsevizanţi), congresul a luat hotărârea de a da o mare dovadă de solidaritate cu comuniştii spanioli, prin manifestaţii ce vor merge de la „o propagandă intensă pentru informarea opiniei publice" până la asigurări date lui Largo Caballero, căruia i se va comunica hotărârea congresului de a ajuta din răsputeri republica spaniolă.

Alături de această rezoluţie, se află, (se putea altfel) o înfierare a fascismului ce sprijină necontenit forţele lui Franco, Astfel se vorbeşte de diviziii italiene care ar fi debarcat în Spania, de zilnice trimiteri de armament din partea Italiei, etc.

Naive rezoluţii, naive înfierări. Deoarece nu vor rezolvi nimic, căci nu vor dovedi, cel mult decât neputinţa comunistă. Acest suprem gest al socialiştilor e firesc, un gest desperat. E o nouă, ridicolă sforţare de a indigui torentul naţionalist al Spaniei redeşteptate. Insfârşit, nu insistăm. Venim însă la cruda ironie ce se desprinde din ultimul interview al lui Largo Caballero, din „Le Temps", interview ce se încheie astfel:

„Nu vom îngădui niciodată să ni se impună bolşevismul sau anarhia. Nimeni nu încearcă, dealtfel să ne impună una sau alta din aceste două forme".

Ce spuneţi? Nu vi se pare că vorbeşte Franco? Şi totuşi e d. Caballero, chiar dânsul,

, care vorbeşte astfel.

Ţi-ar veni să râzi dacă sfidarea n'ar fi prea vulgară. Oricum, nu e prima sfidare şi nici nu va fi ultima din partea comuniştilor. Iar în ce priveşte diviziile italiene, aceste divizii, chiar dacă n'ar fi decât simple regimente sau trupe voluntare, fac bine ceiace fac. D. Mussolini a dat o nouă lecţie comunismului, căci a dovedit comuniştilor că specialitatea imixtiunii în treburile altor ţări poate primi răspuns de mijloace egale din partea altora. D. Mussolini se ingrijeşte foarte puţin de prejudecăţile unor legi internaţionale atunci când ele sunt călcate prin subterfugii. Cucerirea comunistă a Spaniei n'avea nici o valabilă justificare. Era ilegală, primejdioasă, distrugătoare. Călcându-se libertatea unui popor, atunci când acest popor a dovedit că nu vrea să tolereze comunism, d. Mussolini i-a venit în ajutor. Şi aceasta dintr'o logică foarte firească. Dacă e vorba ca ajutoare ruse să sprijine, nu cauza spaniolă, ci cauza comunistă, dece n'ar sprijini el, cauza fascistă a unei Spanii ce aspiră spre fascism.

In sfârşit încheiăm. Lovitura Italiei e lovitura dublă. Stârpirea unui germen comunist în Mediterana şi întinderea influenţei şi colaborării italiene în aceiaşi Mediterană.

Cei doi loviţi de acţiunea italiană, căci sunt doi?

Rusia şi Anglia.

O. Densuşianu-fiul

Cămaşa de forţă

S'a'nfuriat fiul statuiei!

D. Gr. Filipescu, cunoscutul om de stânga, a făcut-o zilele acestea fiartă. Aşa, din senin, conu Grigore s'a năpustit asupra din Sărindar cari... — dar să dăm cuvântul ziarului său „Epoca":

„Acei ce n'au scăpat de puşcărie în 1918 — scrie d. Filipescu — decât ţaţie păcii dela Bucureşti toţi trădătorii, toţi dezertorii din timpul marelui război, ridică din nou capul şi au pretenţia să facă educaţia tineretului".

„Puşi la carantină, ei nu iartă dispreţul ce i-a înconjurat după război.

„Ei vor revanşa lor, o vor cu ostentaţie, o vor cu insolenţă.

„Cerneala de pe cotoarele cekurilor străine nu s'a uscat încă.

„Şi oamenii aceştia îşi închipuie că lumea i-a uitat.

„Români, ridicaţi-vă cu toţii împotriva corupţiunii străine, împotriva setei de bani a câtorva nemernici.

Pericolul nu e mai mic ca în 1914".

Nu-i aşa că este extraordinar? Cei a căror cerneală „nu s'a uscat încă" depe cotoarele dosarului Günther

Ce să fie, deci? Să-i înjure tocmai conu Grigore, amicul lor de până deunăzi, „marele ziarist" — spuneau ei — şi ale cărui articole erau reproduse zilnic în „Dimineaţa" şi „Adevărul"?

Eu astfel îmi explic furia d-lui Filipescu. Tărtanii îi reproduceau articolele, dar nu i le plăteau...

Mirare

In „Adevărul liteharhăr şi vardistic", *criticul G. Călinescu scrie următoarele, vorbind despre „generaţii":*

„Vom striga, îmbătrâniţi pentru tot ce e nou, că ne strică limba cea frumoasă pe care o scriam noi, că vin cu curente nesănătoase, că e o profanaţie, mă 'nţelegi, ca după Arghezi, Barbu, Blaga, Pillat, etc. să încerci a lăuda mizerii de *Hercul Leonovici*".

...Mă rog, d. Călinescu mai face parte, la ora aceasta, din redacţia „Adevărului"? *Căci la în deridere numele lui Hercul Leonovici care este izraelit.*

(Uite, vezi, că tot noi suntem naivi. Evreii nu se numesc aşa. Ei se numesc: Ştefan Voevod, Mircea Bătrânul, Matei Basarab, Traian Vlad, Decebal Boerebista, Ioan Vodă cel Cumplit...).

Erratum

In articolul d-lui N. Crevedia intitulat „Un mare pictor expune"..., s'a strecurat greşit numele unui oraş german. In loc de STUTTGART, a apărut: LEIPZIG....

Antisemitismul nostru

de GH. BUTNARIU

Antisemitismul ar fi în practică o pornire de ură şi de vrăjmăşie împotriva poporului evreu. Termenul este impropriu, pentrucă pornirea nu se referă la toate neamurile de origină semită. Potrivit ar fi să zicem antiiudaism. Dar pentrucă termenul a intrat în uz cu un înţeles limitat la poporul evreu, suntem siliţi să-l întrebuinţăm şi noi. Aşa dar, un antisemit, este un luptător declarat împotriva evreilor, atâta timp cât aceştia rătăcesc printre celelalte popoare, tulburându-le viaţa lor fizică şi spirituală. Şi ura devine de obiceiu pintenul nedespărţit al acestui luptător. Ceea ce însemnează contrariul iubirii creştine. Deci, un impas pentru conştiinţa noastră de ucenici ai Domnului nostru Iisus Hristos. Cu atât mai greu, când antisemitul este preot. Şi sunt preoţi destui cari participă la această luptă şi care-şi atrag mustrările filosemiţilor, în numele Celui care ne-a poruncit să iubim chiar şi pe vrăjmaşii noştri.

Ce este de făcut? Pe deoparte, iată tot răul istoric şi actual, pe care evreii l-au săvârşit şi-l săvârşesc în lume, prin neîncetata lor agresivitate împotriva a tot ce nu este gândirea şi viaţa lor, cu acea neîmblânzită intoleranţă caracteristică firii lor şi cu acea sete de dominare a lumii, tot atât de caracteristică. Pe de altă parte, iată continua surescitare şi repulsiune împotriva lor din partea celorlalte popoare, în tot cursul istoriei şi până astăzi, când pretutindeni popoarele îşi caută mijloace sigure de a fi stăpâne în patria lor. Pot rămâne indiferenţi oamenii Bisericii? Şi îndeosebi oamenii Bisericii ortodoxe pentru care naţionalitatea unui popor este o realitate vie, peste care nu se poate trece? De fapt, nici o altă Biserică n'a fost mai binevoitoare faţă de evrei, decât Biserica ortodoxă, deşi ţările ortodoxe au avut şi au cel mai mare număr de evrei.

In Apus, în ciuda recomandaţiilor de toleranţă ale papilor, evreii au avut totuşi, multe de suferit. Au cunoscut campaniile de convertire silită, prigoana cruciadelor, cele mai mari umilinţe morale în cuprinsul ghettourilor, spoliaţiunile de tot felul şi cruzimile închiziţiei. Protestanţii n'au întârziat nici ei să-i persecute pe evrei. Persecutorii aveau întotdeauna motive întemeiate, pentrucă niciodată evreii n'au încetat să acapareze principalele mijloace de existenţă ale popoarelor printre cari loculau. Dar suferinţele îndurate, trec u adeseori dincolo de simpla şi fireasca măsură de apărare a popoarelor invadate de această rasă cu o experienţă multimilenară.

Biserica ortodoxă, care n'a ieşit niciodată din calea riguros creştină a libertăţii de conştiinţă, a avut faţă de evrei o atitudine cât se poate de blândă. Insişi evreii o recunosc. De pildă, d. Jacques Pineles, în lucrarea sa Istoria Evreilor, de câte ori are prilej, ţine să declare că neamul său n'a avut nimic de suferit din partea clerului ortodox. Pogromurile din Rusia au pornit din aţâţări populare şi poate uneori cu complicitatea autorităţilor. La noi, autorităţile au fost mai mult decât tolerante, iar fricţiunile dintre evrei şi populaţia noastră n'au mers niciodată până la omoruri şi până la exproprierea averilor agonisite de aceşti mosafiri.

In nici o altă ţară n'au găsit evreii atâta ospitalitate ca la noi. Ceea ce nu i-a impiedecat ca la orice prilej de nemulţumire, să se adreseze, odinioară aliantei israelite universale, iar astăzi Ligii Naţiunilor şi să alarmeze presa mondială cu ştirile cele mai false. Evreii cinstiţi, cari recunosc toleranţa mai mult decât binevoitoare a ţării noastre, sunt doar câteva picături zadarnice într'o mare de apă.

Ce se întâmplă însă? Evreii noştri, ca pretutindeni dealtfel, au uitat foarte repede cele mai elementare regule de bună cuviinţă faţă de larga noastră ospitalitate. Au invadat tot mai mult această ţară, au desfiinţat foarte repede începuturile burgheziei noastre, s'au intercalat ca un corp străin în viaţa noastră, au acaparat direct sau indirect economia şi finanţa noastră, au pus stăpânire pe presa şi pe toată viaţa noastră culturală şi politică, infiltrându-i cu o stăruinţă bine calculată un spirit contrar tradiţiunilor acestui neam. Oricât de uluitor ar fi, dar este fapt că toleraţii de eri, au ajuns astăzi să ne dicteze aici, în ţara noastră, ce să facem şi ce nu şi cum să concepem destinele acestei ţări. Ei ne dau certificate de bună purtare în faţa Europei şi în măsura în care le suntem docili, reglementează şi relaţiunile cu celelalte State. Nu se asimilează cu neamul nostru, nu sunt în stare să ne înţeleagă şi să ne iubească, dar împrumută pe capete cele mai neaoşe nume româneşti până la cele mai venerate nume de Voevozi şi de străvechi familii boereşti, pentru a-şi ascunde resonanţa străină şi suspectă a propriilor nume. Şi iată, am ajuns să nu putem arăta fraţilor noştri, nici această necinstită disimulare.

Proprietatea urbană în proporţie de 80%, este în mâinile lor. Curentele sociale cele mai disolvante, sunt inspirate şi susţinute de ei.

Nici un respect faţă de instituţiile noastre fundamentale. M. S. Regele, este pentru ei, simplu Regele, dacă nu poate fi altceva. Sunt întotdeauna, gata să batjocorească Biserica şi pe slujitorii ei. Colecţia revistei comuniste „Cuvântul Liber" ne stă la dispoziţie. N'au văzut niciodată cu ochi buni armata şi justiţia noastră. Au atras oridecâteori au putut, amestecul

(Continuare în pagina II-a)

SPORT

Venus conduce mereu...

Venus-Gloria 4-1 (3-0)

Unirea Tricolor-Crişana 2-0 (1-0)

Venus se găseşte într'o formă admirabilă. Unirea Tricolor a părăsit lanterna şi s'a reabilitat pe deplin aşa cum am prevăzut noi... Accidentul nenorocit al venusistului Ene. O zi sportivă frumoasă, dar terminată trist...

Ziua treia a returului campionatului divizionar a oferit bucureştenilor un spectacol footballistic de cea mai bună calitate, şi a însemnat în acelaş timp o minunată satisfacţie dată tuturor acelora cari urmăresc şi încurajează românestile eforturi ale celor două formaţii locale de cea mai pură şi autentică componenţă valahă...

Venus a continuat seria impresionantelor sale victorii dispunând net de Gloria *din Arad şi consolidându-şi astfel invidiata sa situaţie de „leader" al plutonului divizionar iar Unirea Tricolor, după un şir întreg de dureroase înfrângeri a reuşit să câştige un match dificil în condiţiuni care îi fac cinste şi să cedeze în acelaş timp, cu multă amabilitate, echipei Chinezul din Timişoara trofeul pe care până acum l-a deţinut fără nici un fel de plăcere: supărătoarea lanternă roşie...*

Păcat numai că o zi atât de frumoasă din toate punctele de vedere a cunoscut un epilog care multora le-a dat lacrimi iar durere şi compasiune sinceră, tuturor... Excelentul jucător al Venusului Enè, *şi-a fracturat piciorul în ultimul minut al matchului şi teamă ne e ca acest admirabil produs al footballului românesc să nu fie definitiv pierdut pentru terenurile de sport...*

UNIREA S'A REFACUT

In cronicile noastre de săptămâna trecută, spuneam că deşi calculul hârtiei duce la o înfrângere indiscutabilă a oborenilor, totuşi, bazându-ne pe consideraţii de ordin psihologic, nu putem decât indica victoria Unirii.

Ceeace s'a şi întâmplat, dovedind că, în afară de orice alte concluzii de natură tehnică, marea concluzie de ordin moral pe care o putem desprinde din rezultatul reuşit de către oboreni în faţa Crişanei este aceea că o echipă românească, cu mentalitate românească, cu conducere românească şi mai ales cu suflet românesc — cum este Unirea Tricolor — oricâte eclipse pasagere de formă ar cunoaşte, nu se poate ca până în cele din urmă să nu strălucească şi să nu învingă din nou, dacă nu prin altceva, măcar prin cei trei factori pur sufleteşti cari stau întotdeauna la baza marilor noastre succese: elanul, ambiţia şi mândria valahă.

Jocul în sine n'a fost extraordinar. A fost însă o partidă foarte animată, care a plăcut mult Unirea a marcat prin *Schileru* în minutul 13 (care nu s'a dovedit deloc fatidic pentru oboreni) şi *Iordache* în minutul 62.

Echipele pe cari le-a condus suficient de mediocru d. *Ritter* (Timişoara) au avut următoarea compoziţie:

Unirea Tricolor: Ego Munteanu, Iliescu, Gavăd; Florea, Steinbach, Boteanu; Traian Ionescu, Schileru, Sony Niculescu, Cârjan, Iordache.

Crişana: Negru Ion, Szabo, Saborsky; Pintea, Micu, Pop; Hodişan, Bocşa, Naghy, Pfeiffer, Maliţa.

Dela învingători, *Ego Munteanu* a făcut o partidă strălucită La fel *Steinbach*. Înaintarea a mers slab. In special *Sony Niculescu* a... cântat fals.

Crişana a avut din nou în portarul Negru cel mai bun om. Portarul Crişanei e un goal-keeper de clasă excepţională. Ceilalţi au muncit mult.

In general un joc acceptabil.

VENUS NU SE DESMINTE

Intâiaşi Venus-Gloria, *deşi a plăcut ca factură de joc, a decepţionat dintr'un anumit punct de vedere...*

Şi anume a decepţionat prin aceea că publicul se aştepta să vadă în acest match un oarecare echilibru de forţe. Venus însă s'a prezentat într'o formă ireproşabilă şi n'a mai lăsat nici o speranţă oaspeţilor...

Negrii au câştigat cum au vrut şi aceasta a scăzut, evident, din combativitatea luptei şi — implicit — din valoarea spectacolului în sine.

Invingătorii au înscris în prima jumătate a jocului nu mai puţin de trei puncte: Petea *(m. 11)* Petea *(m. 17)* şi Humi *(m. 18). După pauză* Humi *(m. 38) înscrie din nou.* Rohan *(m. 40) obţine goalul de onoare.*

In această repriză Venus ar fi mai putut marca cel puţin 3 puncte. Numai Humi a trimis două mingi în bară. Atacul Gloriei a fost extrem de anemic. Cele câteva intervenţii mai serioase au fost cu uşurinţă clarificate de Albu şi Sfera, ambii în splendidă formă.

D. Ionescu Ţope a condus formaţiile:

Venus: *Burdan, Sfera, Albu; Bărbulescu, Colea, Gorgorin; Gruin, Dan, Humi, Petea, Ene.*

Gloria: *Theimer, Chereşlădean, Volintin; Igna, Dobra, Lupaş; Mărienuţ, Rohan, Fritz, Nicola, Mercea.*

Dela Venus s'au impus în mod cert pentru echipa naţională, următorii:

Burdan — *în formă ireproşabilă.* Albu — *asupra căruia de fapt nici nu există discuţie;* Sfera — *care a rezolvat admirabil problema fundaşului dreapta — şi* Petea *care şi-a regăsit în acelaş timp şi shotul, formidabilul său shot.*

Gruin *va fi şi el selecţionat, fără îndoială, cel puţin ca rezervă.*

Dela Gloria mai trebue urmărit Dobra *care în matchul de eri nu şi-a dat întreaga măsură a posibilităţilor.*

UN EPILOG JALNIC...

In ultimul minut al matchului micuţul venusist Ene demarează în stilul său, impresionat, spre poarta lui Theimer. Acesta blochează la picioarele lui Ene. In plină viteză, Ene se rostogoleşte. Portarul Gloriei îşi fracturează mâna. Ene nu se poate ridica. Medicii, oficialii şi jucătorii constată îngroziţi că venunistul îşi rupsese piciorul. Ene e dus pe targă. E un moment de stupoare.

Unii colegi de club de ai lui Ene plâng. Publicul e adânc impresionat. Lumea pleacă tristă depe arenă. Sunt numai feţe îndurerate. E jale şi tristele mare la Venus...

Să aibă Dumnezeu grijă de tine şi să te însănătoşească grabnic, dragul nostru Ene!...

Anastase Iftimie

Concursul de tir nelimitat dela I. S. E. F.

Clubul L.R.C.B. a organizat eri un concurs de tir nelimitat dela I. S. E. F. ale cărui rezultate tehnice le dăm mai jos:

Seria A — dela 180 la 200 puncte, din 200 posibile:

1. Ionescu-Călineşti Mihail (II), L. R. C. B., 197/200.
2. Ionescu-Călineşti Ştefan (III), L. R. C. B., 191/200.
3. Dumitrescu Gheorghe, L. R. C. B., 191/200
4. Mănciulescu Şerban, Metropola 189/200.
5. Ioanide Miron, Viforul Dacia, 186/200.
6. Dr. Bălan Niculae, L. R. C. B., 193/200.

Seria B — dela 150 la 180 puncte, din 200 posibile:

1. Mirciolu Pantelimon, Metropola, 180/200; 2. Oprisescu Gheorghe, L. R. C. B., 178/200; 3. Atanasiu Ioan, Metropola, 177/200; 4. Popa Niculae, Metropola, 174/200; 5. Busuioc Constantin, I. S. E. F., 173/200; 6. Jomir Gheorghe, Metropola, 171/200; 7. Claru Gheorghe, Metropola, 160/200.

Seria C — dela 100 la 150 puncte, din 200 posibile:

1. Manolescu Eugen, independent, 149/200; 2. Teodor Niculae, Metropola, 137/200; 3. Gregorian Leon, Metropola, 104/200; 4. Paladiciuc Filip, Metropola, 104/200.

Seria D — dela 1 la 100 puncte, din 200 posibile:

1. Ionescu Dumitru, Metropola, 100/200.
2. Linda Carol, Metropola, 94/200.
3. Iorga Ioan, Metropola, 91/200.
4. Constantinescu Marian, Metropola, 87/200.
5. Şerbănescu Ioan, Metropola, 84/200.

Hipism

Rezultatul curselor dela hipodromul Floreasca

PREMIUL COJOCNA (1500 m.)

1. Spic, 1580 m. (Gram).
2. Mura, 1580 m. (Szabo).
3. Zgomot, 1500 m. (Galdaev).

6 concurenţi.

Cota: Tribuna 26, 19, 12; Peluza 27 13, 13.

PREMIUL CORDOVA (2100 m.)

1. Blondella, 2100 (Marcu).
2. Adada, 2100 (Gramm).
3. Rugina, 2100 (Dragotescu).

5 concurenţi.

Cota: Tribună 36,, 22, 53; Peluza 31, 20, 66.

PREMIUL CONDURATU (1600 m.)

1. Centaur, 1640 (Pavlic).
2. Mister, 1620 (C-dache).

Svon şi Centaur au fost distanţaţi.

4 concurenţi.

Cota: Tribuna 16, 17, 58; Peluza 18, 15, 28.

PREMIUL COBADIN (1600 m.)

1. Redca, 1680 (Zabelin).
2. Durdulia, 1680 (S. Carol).
3. Lancia, 1620 (Calache).

Cota: Tribuna 20, 27, 29; Peluza 17, 24, 28.

PREMIUL CALIACRA (1600 m.)

1. Pacalantos, 1660 (Andreevsky).
2. Igor, 1620 (Ghiulea).
3. Bruma II, 1660 (Komanusky).

6 concurenţi.

Cota: Tribuna 18, 14, 18; Peluza 18, 15, 21.

ZI DE ZI

DIVIZIA NAŢIONALA IN PROVINCIE

Rezultate

Juventus—Chinezul 3-1 (3-0).
Victoria—Universitatea 3-1 (3-0).
Amefa—Ripensia 3-1 (3-0).
F. C. Rapid—C. A. O. 1-0 (0-0).

Categoriile inferioare

REZULTATELE DE IERI

A.S.C.A.M.—Mociorniţa 3-1 (1-1)

Joc amical.

Militari—Izbânda 2-2 (1-0).

Militari (juniori)—Izbânda (juniori) 3-3 (2-1).

Gloria (rez.)—Olympia (rez.) 4-1 (1-0).

Tricolor C. F. P. V. (junoiri) — Sp. Studenţesc 5-0 (2-0).

Macabi (juniori)—Socec (juniori) 1-1 (0-0).

Clasamentul

1. Venus *14 partide — 21 puncte.*
2. *Rapid 14 partide — 20 p.*
3. *Ripensia 14 partide — 18 p.*
4. *A.M.E.F.A. 14 partide — 18 p.*
5. *Victoria 14 partide 17 p.*
6. *Gloria 14 partide — 16 p.*
7. *Juventus 14 partide — 12 p.*
8. *Universitatea 14 partide — 11 p.*
9. *Crişana 14 partide — 10 p.*
10. *C. A. O. 14 partide — 10 p.*
11. *Unirea Tricolor 14 partide — 8 puncte.*
12. *Chinezul 14 partide — 7 p.*

Şerbănescu boxează

azi la Paris

Astăseară boxeurul român Vasile Şerbănescu, întâlneşte la Paris, pe reputatul suedez John Andersohn, într'un match de 10 reprize a 3 minute.

In cazul unei victorii asupra acestui adversar de clasă, — fost campion al Europei — Şerbănescu ar urma să boxeze cu belgianul Gustave Roth pentru titlul mondial semi-greu.

Mişcarea LITERARA şi artistică

Cântecele unui nou destin românesc:

„Ţară" de Aron Cotruş

La sfârştiul unei epoci de hermetism şi şarade poetice — şi începutul unui veac al poeziei crescute adânc din învolburările vieţii noui, care ne cuprinde tot mai mult, apare această carte de temelie: „ŢARĂ" de Aron Cotruş. Cartea unui poet al piscurilor şi steiului, al marilor înălţări şi cruntelor răbufniri.

Este versul lui Cotruş ca o deslănţuire a unui tumult elementar, nedisciplinat, vulcanic. Lirismul său n'a avut niciodată accente lacrimogene .Abrupte, sbuenind frânte, oprindu-se brusc, cântecele lui Aron Cotruş n'au prins decât ceiace era viaţă aspră, puternică, dârzenie, îndărătnică luptă cu împotrivirile. Fulger al unei permanente furtuni interioare, poezia lui creşte din scânteieri repezi şi aproape cu sonoritatea brutală a tunetului.

Şi la fel sunt şi toate cântecele din această „ŢARĂ" a unei armate de fier, care urcă azi clocotitoare calvarul tuturor oprelistilor.

Marea voinţă de putere a oamenilor noui, pe cari îi cunoaştem, „feţi frumoşi ai unui nou noroc", toate acele piepturi tari de voinicie şi jertfă cresc ca în apoteoză către marea lor misiune:

uite-i !...
arşi de soare, aspri, 'ndrăsneţi,
crainici iuţi ai unei noui vieţi...

oaste făcătoare de minuni
cu vrere năprasnică, vie
de-atotputernicie.

Cresc ca un „puhoi, spre împotriviri" în

mers apăsat
mers încruntat
de-opincă năsdrăvană şi bocanc ferecat...

Vedeţi în cât de puţine cuvinte prinde d. Aron Cotruş, această icoană vastă, de epopee...

Viziunea unui mers şi a unor frământări sociale, care face însăşi esenţa poeziei sale, capătă în volumul „ŢARĂ" o mare amploare. E imaginea unor vremi în care un veac se clatină şi se înalţă altul:

tabere cresc, — vaste cetăţi
peste gemete şi strâmbătăţi
peste schilave răsmeriţi de-alte dăţi

sau:

ca'n basm biserici cresc
din vis tinerese...
sună altfel prin veac
toaca peste satul sărac...

Toată sbuciumarea aceasta a unor

îndrăsneţi
de alte îndrăsneli
supuşi rebeli
crâncen biciuiţi de sârg şi fierbinţeli

e înfăşurată în optimismul poetului, în sentimentul metafizic al biruinţei finale:

Cerul, într'o zi
împărăteşte va răsplăti
nemărginita lor învolburare
vrerea şi dârzenia lor fără hotare.

In ampla devenire socială, în care:

flăcăi dârji, pe brânci,
drum spintecă 'n stânci
către cea mai bună, mai isbăvitoare pâine :

către ziua de mâine

— în fiecare nouă dimineaţă
fi-va mai aspră, mai semeaţă
foamea fierbinte
de-a răsbate înainte.

Dar înaltă, ca veacul nou pe care îl cântă, se ridică din paginile cărţii o figură ca o catapeteasmă:

din mulţimile oarbe unu s'alege
gândul lui : rege...
vorba lui : lege...
vrerea-i : platoşe de neînfrânt...
pasul lui : cutremur de pământ

noua lui limbă
faţa ţărit o schimbă

puşca, tunul, tancul, cu botul în tină i se închină

ochii lui cu mii de uitături deodată,
străfulgeră şi scoală în picioare ţara toată

Nu este greu de ghicit cine este acest „unu" care s'alege „din mulţimile oarbe". El stăpâneşte toate gândurile româneşti astăzi. Tot pe el însă şi pe cei din jurul lui:

strigoi fără vatră
din sărmana lor şatră
îi hulesc, îi latră.

Numai că acum nu mai poate fi oprită toată marea lor creştere către „ale zilei de mâine cântece":

nu-i lege, nu-i fără de lege
gândul la ochi de-acum să ni-l lege...
nu-i furtună aspră să neîntoarcă 'n gât
vorbele ce'n noi au dospit atât...

Despre volumul acesta ultim al d-lui Aron Cotruş ar mai trebui să mai scriem. Să scriem ca despre o nouă evanghelie a poesiei româneşti. Pentrucă face legătura acesteia, cu toată sfânta sbuciumare de astăzi a românilor şi o readuce, prin aceasta, în linia ei adevărată de viaţă.

Acestea toate oarecum în marginea ei ,pentrucă despre „ŢARA" în sine vom spune aci ce avem de spus.

D. Aron Cotruş ne-a dat în noul volum viziunea de mare ansamblu, fresca dinamică a vremii de început de veac pe care o trăim.

In versul d-sale de o cadenţă aritmetică, a reuşit să prindă întreaga energie, creatoare a tinerei generaţii naţionaliste, a acelei păduri mişcătoare „de goruni nebuni" şi să oglindească toată forţa propulsivă declanşată de noul mesianism românesc.

Şi aceasta e de ajuns să-l consacre a doua oară ca pe un mare poet.

Const. Tomescu

Cronica muzicală

Filarmonica: solist Al. Cortot

sub bagheta maestrului G. Georgescu

Pianistul Al. Cortot cu arta sa de interiorizare poetică — oarecum stânjenită de erupţiile sonore ale unei orchestre mari — este, desigur, mai interesant şi execuţia lui artistică este mai agreabilă, atunci când e ascultat într'un recital propriu.

Nefăcând uz de efectele de brio, pe care pianul le poate reda cu prisosinţă şi pe cari alţii, atât de mult ştiu să le utilizeze, interpretarea acestui mare pianist francez. cu atâtea subtilităţi în expresivitate, pare, totuşi, puţin deficientă, chiar în Chopin care este unul din compozitorii săi favoriţi. Orchestra mai calmă în larghetto din concertul în fa minor de Chopin, ne-a îngăduit să ascultăm una din cele mai autentice interpretări ale acestor pagini de duioasă sensibilitate.

In afară de concert de Chopin, programul conţine, ca prim număr un „concert" (... în gustul teatral) de Couperin, orchestrat de Al. Cortot şi dirijată de însuşi orchestratorul, plin de distincţie şi autoritate. Lucrarea, în 12 părţi scurte, scrisă pentru clavecin şi conţinând delicate armonii —caracteristice lui Couperin — nu câştigă, dar nici nu pierde din valoarea sa, prin transcripţie făcută de Cortot. Este, de fapt, o „transcripţie" şi nu o „orchestraţie".

Simfonia No 1 de Vincent d'Indy (pe o temă de la munte) cu „piano obligato", este un monument artistic ce se va impune din ce în ce mai mult înţelegerei generale a publicului. De o unitate organică unică în analele muzicii este totuşi, plină de neprevăzutul unor noui situaţii. De un colorit viu, aproape exotic şi mai ales de o noblete de accent şi o sinceritate pătrunzătoare, simfonia lui d'Indy va rămâne, pe firmamentul muzicii, ca un astru care va străluci multă vreme, aşa cum în istoria muzicii străluceşte numele acestui mare compozitor francez. Deşi această simfonie a fost scrisă acum vr'o 40 de ani, totuşi ea are un sens modern şi este de o tinereţe vecinică. La aceste calităţi de fond, se adaugă acelea ale unei orchestrări strălucitoare de o sonoritate perfectă, în care orchestra şi pianul îşi combină efectele într'o grandoare şi noutate mereu continue, impresionante. Finalul, cel puţin, este irezistibil.

Salutăm, cu bucurie, hotărârea maestrului G. Georgescu de a fi pus, în sfârşit, în programele „Filarmonicei" simfonia I de d'Indy. Vom auzi, oare, vr'odată şi pe a doua?

Nic. I. Sarru

Aspecte, insigne, comentarii

D. lt.-colonel Dumitrescu-Polihron,

profesor de tactică generală şi stat major la Şcoala Superioară de Război, a publicat al III-lea volum din ciclul „Tactică în imagini", care se chiamă **MOTORIZARE ŞI MECANIZARE.**

Lucrarea cuprinde fotografii ale diferitelor materiale motorizate sau mecanizate precum şi generalităţi în legătură cu organizarea acestui material de război. De asemeni, volumul, care se adresează în special ofiţerilor activi şi în general ofiţerilor de rezervă, analizează şi care este întrebuinţarea tactică în ofensivă şi în defensivă a acestui material şi cum este posibilă apărarea contra acestor mijloace motorizate sau mecanizate.

Forma intuitivă a cărţii, ştiut fiind că memoria vizuală este mai puternică decât cea intelectuală, ajută la înţelegerea completă a subiectului şi explică desigur şi răsunătorul succes pe care l-au avut primele două volume din „Tactica în imagini". Dar asupra acestei lucrări aşa de preţioase mai ales în acest moment, vom reveni pe larg.

La „Casa femeii"

Marţi, 16 Martie, ora 6 p. m., se va deschide ciclul de conferinţe organizat de Filiala Sfţii Apostoli a Soc. Ort. Naţionale a Femeilor Române, cu titlul: SOCIOLOGIA CREŞTINA. D. Emilian Vasilescu, doctor în teologie, va vorbi despre „CREŞTINISM ŞI ŞTIINŢA SOCIALA".

D. prof. C. C. Giurescu

— are sub tipar la editura Fundaţiei pentru literatură şi artă Carol II, al doilea volum din „ISTORIA ROMANILOR".

Noul volum al lucrării d-lui prof. GIURESCU continuă o uriaşă muncă de sistematizare şi interpretare a faptului istoric şi aduce, mai ales în ceiace priveşte stările sociale din Principate, cercetări de excepţională însemnătate pentru adevărata cunoaştere a trecutului nostru.

In dorinţa de a fi o lectură plăcută şi de cel mai viu interes pentru o cât mai l[illegible] însă pătură de cititori, cartea va fi prezentată în aceiaş eleganţă grafică, în care a apărut cele două ediţii ale volumului I, şi va fi împodobită cu numeroase şi bogate ilustraţii precum şi cu o serie de hărţi de o rară frumuseţe tehnică.

„Ţara Şipenitului"

— revista verde de a cărui apariţie la Stăuceni-Cernăuţi îngrijeşte d. Pompeiu Atanasiu, are sub tipar n-rul pe anul acesta.

Colaborează : prof. Traian Brăileanu, Ion Agârbiceanu, Ion Pillat, George Drumur, Ovid Ţopa, Pompeiu Atanasiu, Cicerone Mucenic şi Const. Iacob.

„Humanitate şi naţionalism în ortodoxie"

Conferinţa d-lui prof. universitar R. Cândea ţinută la seminarul din R.-Vâlcea

Duminica trecută în sala de conferinţe a seminarului „Sf. Nicolae" din R.-Vâlcea, în faţa unui numeros şi ales public, a avut loc conferinţa d-lui profesor univ. R. CANDEA din Cernăuţi.

Subiectul destul de subtil : „Humanitate şi naţionalism în ortodoxie" *a fost desvoltat şi argumentat cu un lux de dovezi captivând până în ultimul minut întreaga asistenţă.*

D-sa a arătat marele spirit de humanitate ce decurge din ortodoxism, în contrast cu catolicismul şi protestatismul, confesiuni ce pot fi mai degrabă lipsite de humanitatea ortodoxismului, fapt care determină ca sfera de manifestare a acestor confesiuni să fie mai restrânsă ca aceea a ortodoxismului.

Nu ortodoxismul este cel care are în constituţia sa forme rigide de cultură şi morală, ci protestantismul şi catolicismul, fiindcă leagănul culturii creştine a fost la început până prin sec. XIV-lea Bizanţul.

Deşi humanitatea ortodoxismului pare să distrugă graniţele naţionale, acest lucru este numai în principiu. Humanitatea ortodoxismului, atunci este mai vie, când ea este mărginită în confiniile fiecărui stat naţional, fiindcă poate fi aplicată. Exemplu cel mai elocvent este chiar poporul român, care a reprezentat şi apărat ortodoxismul în acest avant-post al culturii bizantine. Dărnicia şi ospitalitatea, rezultat al humanităţii ortodoxe române, sunt unice în comparaţie cu celelalte popoare.

Există compatibilitate între humanismul ortodox şi naţionalism ?

Acel naţionalism este admis şi susţinut de ortodoxie care nu caută să submineze Statul şi Biserica. Naţionalismul care urmăreşte prestigiul Neamului nostru ortodox, este compatibil cu humanitatea ortodoxă.

Formula fericită cu care s'a terminat conferinţa a fost viu aplaudată de întreaga asistenţă.

După aceea a urmat un excelent program artistic compus din declamări şi coruri.

*

Pentru directorul seminarului de la Vâlcea, arhidiacon I. MARDALE, credem că nu mai e nevoie să aducem nici o laudă fiindcă ar fi de prisos. Roadele fericite ale trudnicei sale activităţi, copleşesc faptele înaintaşilor, singure se vestesc şi se arată.

Antisemitismul nostru

(Urmare din pag. I-a)

insolit al străinilor în afacerile noastre. Să mai adaog, cum s'au purtat ei în timpul războiului ?

Desigur, proporţia la care au ajuns în ţara noastră, de 10%, este foarte îngrijorătoare, chiar pentru cazul că ar fi oameni oneşti şi utili ţării în unele privinţe. Dar când mai vin şi cu insolenţa pe care şi orbii o văd, atunci se mai poate vorbi despre un traiu armonios între românii de sânge şi ei, cât timp durează această stare de lucruri ? Iar oamenii Bisericii pot rămâne nepăsători ? Antisemiţii noştri nu sunt mâncători de oameni, orice s'ar zice, iar Biserica nu poate aproba pornirile către violenţă. Orice om, are drept la viaţă. Dar dreptul acesta se distribue cu preferinţa elementului de baştină, care trebue să fie stăpân în ţara lui şi care a dat întotdeauna dovadă că ştie să asigure şi existenţa străinilor, mai ales atunci când aceştia respectă limitele permise ale ospitalităţii. Fără pornirile oarbe ale urii împotriva lor, cu tot răul pe care ni-l fac, dar cu cea mai firească iubire pentru neamul din care facem parte şi căruia îi aparţine această ţară. Iată cum trebue să fie antisemitismul nostru.

Gh. Butnariu

Când spuneam noi...

(Urmare din pagina I-a)

(Aţi văzut, în ultimul timp, că nici drepturile cetăţeneşti — votul — nu şi le mai exercită!)

In Capitală, vai, nu numai 800 de şomeri intelectuali sunt. Şi dintre aceştia nu numai 240 de licenţiaţi (30 la sută) crapă de foame.

Problema şomajului intelectual nu prin recensăminte se rezolvă. Ci prin fapte.

Căutaţi de întrebuinţaţi elementele româneşti în toate ramurile de activitate intelectuală.

Stăviliţi fluxul spre carte al tuturor bieţilor debili intelectuali!

Schimbaţi mentalitatea stupidă a acestui popor care vede bine că nu mai face cartea nici cât o foaie de ceapă şi, totuşi, moare după diplome şi după slujbe aducătoare de mizerie!

N. Crevedia

DE LA O ZI LA ALTA

TEATRU

OPERA ROMANA: Cavaleria rusticană şi Paiaţe.
TEATRUL NAŢIONAL: Oameni pe un sloi de ghiaţă.
TEATRUL REGINA MARIA: In amurg.
TEATRUL COMOEDIA: Ora „H";
TEATRUL VESEL: Sourt circuit.
TEATRUL ALHAMBRA: Super Alhambra 1937.
TEATRUL LIGII CULTURALE: Cuibul coţofenelor.
TEATRUL MODERN : Corbul alb.
TEATRUL MAJESTIC: Amor sovietic.

CINEMA

CAPITOL: Frontul invizibil şi jurnal Eclaire.
ARO: Călătorie suspectă şi jurnal.
A.R.P.A.: Masca galbenă, jurnal şi complectare.
ROXI: Frontul invizibil şi jurnal Eclaire.
VOX: Doi răzvrătiţi şi Aur negru.
TRIANON: Siluete.
FEMINA: Duşmănia şi completare colorată.
FORUM: Swing şi Strengăriţa.
MANON: Magnolia şi Dormitorul fetelor.
OMNIA: Swing şi Evadatul din Insula Diavolului.
FRANKLIN (Ateneul Român): Grădina lui Alah şi sub două drapele.
CITY: Nitchevo şi Cum vă place.
DARLY: Steaua norocului şi iubire.
MODEL: Flota morţii şi Aur chinezesc.
BARCELONA: Tavernele din San-Francisco şi Rapsodia Parisului.
CENTRAL: Fiica lui Drocula în slujba patriei şi revistă.
COTROCENI: Romeo şi Julietta şi Omul cu două feţe.
DIANA: Frate contra frate şi Războiul mondial.
DICHIU: Răsbunarea lui Tarzan şi Eu şi Impărăteasa.
MILANO: Romeo şi Julietta şi In umbra scaunului electric.
ORFEU: Pasiunea mea şi Mikey Mouse.
TRIUMF: Rose Marie şi Casa strigoilor.
PACHE: Marinella şi Mesagiul către Garcia.
VOLGA (Dorobanţi): Steaua norocului şi Escadrila de noapte.
DORY: Uragan în China, Anny se amuză şi revistă.
IZBANDA: Cei 7 eroi şi Minciuna.
LIZEANU: Distrugătorul, Caravana şi revistă.
FLORIDA: Stan şi Bran aventurieri şi Foc la graniţă.
PAX: Pionierii vestului şi Confetti.
MARCONI: La porte du large, Mi-e dor de tine şi jurnal.

RADIO

LUNI, 15 MARTIE 1937

14.10. Radio jurnal. Ora. Mersul vremii. Bursa. Ştiri interne şi externe.
14.30. Muzică distractivă (disc).
15.00. Ultimele ştiri
18.00. Concert de muzică engleză (discuri).
19.00. Ora. Mersul vremii. Actualităţi.
19.10. Concert de după amiază al orchestrei Radio, dirij. de Const. Nottara. Călătorind pe Dunăre din Pădurea Neagră la Marea Neagră.
20.05. Plantele textile, de prof. G. Ionescu-Sisesti.
20.25. Concert de masă al orchestrei Jean Sibiceanu, transmis dela restaurantul „Răcaru".
21.15. Concertul profesorilor de pian ai Conservatorului din Braşov.
21.10. Cumineţenia trainică a lui Matei Basarab, de pr. Nae Popescu.
21.25. Muzică de cameră. Quartetul Radio.

MARŢI 16 MARTIE 1937

7.30. Inchiderea emisiunii.
13.00. Ora. Culturale. Sport. Cota Dunării.
13.10. Concert de prânz al orchestrei Ionel Cristea.
14.10. Radio jurnal: Ora. Mersul vremii. Bursa. Ştiri interne şi externe.
14.30. Continuarea concertului.
15.00. Ultimele ştiri. Bursa cerealelor.
18.00. Concert de muzică distractivă (discuri).
19.00. Ora. Mersul vremii.
19.02. Folclor muzical cules cu echipele studenţeşti la Sadova, de Const. Brăiloiu (cu exemplificări muzicale).
19.30. Muzică variată, (discuri).

UNIVERSITATEA RADIO

20.00. Cronica ştiinţifică, de prof. V. Vâlcovici.
20.20. Orchestra de balalaici, cond. de Baronul Bode Vladimiroff.
21.15. O nouă instituţie de cultură: Librării fundaţiilor regale, de Dragoş Vrânceanu.

RADIO ROMANIA

21.30. Concert de muzică distractivă, (discuri).
22.30. Radio jurnal. Sport.
22.45. Continuarea concertului de muzică distractivă (discuri).
23.45. Jurnalul pentru străinătate în limba franceză şi germană.
23.55. Ultimele ştiri.
21.30. Concert simfonic al orchestrei Radio, dirij. de Jean Bobescu (Cluj).
22.30. Radio jurnal. Sport.
22.45. Continuarea concertului simfonic.
23.45. Jurnalul pentru străinătate în limba franceză şi germană.
23.55. Ultimele ştiri.

Viața politică

La Cameră

S'a adoptat legea învățământu'ui superior

ȘEDINȚA DE DIMINEAȚA

Ședința s'a deschis la ora 10.25, sub președinția d-lui GH. FOTINO.

Fac comunicări d-nii S. BENI, IANCULESCU, ȘT. MIHAESCU.

D. ADAM IONESCU depune un proect de lege din inițiativă parlamentară pentru transformarea unei conferințe în catedră, la universitatea din București.

D .S. PAMFIL depune un proiect de lege din inițiativă parlamentară prin care cere să se recunoască personalului învățământului superior, șefi de lucrări și asistenți, o salarizare egală cu a profesorilor definitivi.

VALORIFICAREA TEXTILELOR

Incepe discuția la proiectul de lege pentru valorificarea textilelor.

D-nii MIHAESCU, DELEANU, RIZESCU-BRANEȘTI, iau cuvântul și critică anumite prevederi.

D. T. MOȘOIU, subsecretar de stat la domenii, răspunde tuturor observațiilor.

Se votează, apoi, valorificarea textilelor, cărăușia publică, reforma agrară din Ardeal și alipirea unor comune suburbane la orașul Panciu

Ședința s'a ridicat la ora 12.

ȘEDINȚA DE DUPA AMIAZA

La ora 4, s'a redeschis ședința sub președinția d-lui G. FOTINO.

D. AL. RADIAN critică, vehement proiectul pentru lichidarea restului de prime de export datorat de ministerul de agricultură exportatorilor de cereale și arată, că a fost adus în discuție prin surprindere.

Răspund d-nii BERBERIAN, raportor și ALIMĂNIȘTEANU, subsecretar de stat la finanțe.

CONTINUAREA DISCUȚIEI LA LEGEA INVAȚAMANTULUI SUPERIOR

In continuarea discuției la proiectul de lege pentru reorganizarea universităților, d. ISTRATE MICESCU invederează că proiectul e pornit dintr'o spaimă. Ce folos, spune d-sa, că d. ministru al educației naționale a avut intenții bune, dacă rezultatele sunt dezastuoase ? Ce ați vrut să realizați? Loviți în universtate. Faceți o lege excepțională, instituiți un tribunal excepțional. Acesta e aspectul general al proiectului.

Cuvântătorul își exprimă convingerea, că se va ajunge la răpirea drepturilor profesorilor și studenților, consfințite de legi și până la urmă nu se va înfăptui nimic pentru prestigiul universităților.

De când știu eu și până azi — spune d. Micescu — acest Parlament nu s'a ocupat de problema vieții universitare. Azi, în loc să se cerceteze, cu bunăvoință, ce frământă mulțimea tinerilor dornici să plămădească unitatea spirituală a Românilor, se aduce o lege care are caracter inchizitorial și va stârni numai nemulțumiri.

D-nii NEGUȘ și RĂDUCANU relevă anumite părți bune din proectul de lege.

D. PETRESCU ERCEA, raportor, spune că dispozițiile proiectului se referă la ordinea în universități, la disciplina studențească. Autonomia universitară, susține raportorul, nu este încălcată. Profesorii să-și facă datoria, să-și țină cursurile regulat, să stea permanent lângă catedre, ca să se asigure legătura spirituală cu studenții.

CUVANTUL MINISTRULUI EDUCAȚIEI NAȚIONALE

D. dr. CONST. ANGELESCU, ministrul educației naționale, după ce a expus, în ansamblu, măsurile guvernului pentru redresarea vieții studențești, a subliniat importanța legii, care tinde la crearea unei alte mentalități în universitate.

Camera, după aceasta, a adoptat proiectul de lege și a început discutarea pe articole.

Ședința s'a ridicat la ora 9.

Azi, la ora 4, ședință.

Escrocii caută o definiție!

Un ziar care se vinde cu un leu, pentrucă, firește, nu face nici atât, a pus la cale o anchetă în lumea politică. Fruntași politici cu reputație, conducători de partide, profesori sau simpli și duioși agitatori mărunți ai maidanelor electorale, sunt poftiți, de cele mai multe ori, prin telefon, să răspundă la această întrebare: care este definiția etnicului, sau mai exact, ce se înțelege prin origină etnică.

Dar întrebarea e pusă mai ales cu o vizibilă nuanță prin care individul dela receptor ar vrea să capete un răspuns care să însemne: etnicul e o minciună.

Am citit câteva răspunsuri. Mulți oameni politici au refuzat să facă plăcere ziarului cu pricina, alții au răspuns, fixând admirabil noțiunea, iar mulți și-au bătut pur și simplu joc de întrebarea aceasta pe care oricine o putea rezolva deschizând un dicționar. D. Octavian Goga a răspuns neted, punând în această sumară definiție toată amploarea problemei. E o chestiune religioasă — înțelegând aceasta nu în sens religios, ci ca o revenire la mormintele strămoșilor. Altcineva a răspuns că nu e vorba aici decât de o diferență mică, la cântar: a fi sau a nu fi circumcis.

Era vorba de o legiferare care să consacre principiul etnic. Jidanii, simțind primejdia, au inventat această desbatere pentru o definiție, adică, să despicăm firul în patru, să încercăm o temporizare, până trece furtuna. E de mirare chiar că nu s'a lansat ideia unui congres universal care să dea definiția etnicului.

La ancheta fițuicii cu pricina a răspuns și jidanul Filderman, deținătorul registrelor secrete ale marei loji din strada Câmpineanu. Răspunsul său, poate involuntar, ne servește cauza noastră: „Dacă asupra noțiunii „etnic" există confuzie — confuzie în capul jidanului, ar trebui să adăogăm noi — un lucru este cert că „origina" presupune nu ceeace este, dar ceeace ți-au fost strămoșii. Origina presupune examenul trecutului, nu al prezentului".

Noi nu dorim altceva pentru rezolvarea acestei probleme, decât certificatul strămoșilor.

ROMANI!
Voi cu inima creștină :
De pe ochii voștri rupeți
Pânza'ntinsă de dușmani,
Nici un ac dela jidani !

Politice

DUMINICA, 21 Martie, în timp ce la București va avea loc congresul extraordinar al organizației național-țărăniste, d. G. Mărcărescu, din grupul d-lui Costăchescu, va ține o adunare la P. Neamț, la care va lua parte și d. Armand Călinescu.

*

LEGEA minelor a fost luată din nou în discuție aseară, în comisia Camerei, presidată de d. ministru Valer Pop. S'a procedat, cu acest prilej și la triarea amendamentelor depuse.

*

D. CONST. ARGETOIANU, șeful partidului agrar, se înapoiază dela Berlin în cursul zilei de Miercuri.

*

Partidul liberal, după închiderea Corpurilor Legiuitoare, va convoca mai multe adunări regionale, în cadrul cărora vor fi expuse realizările guvernului în timpul celor trei ani de când se află în fruntea treburilor statului.

Actualmente, în vederea acestor demonstrații, se lucrează la redactarea unui manifest către țară, care va fi semnat de d-nii Dinu Brătianu și Gh. Tătărăscu.

*

PENTRU datoria județului și orașului Tulcea cu o taxă pe produsele domeniale, s'a depus la Cameră un proiect de lege din inițiativă parlamentară.

*

LEGEA pentru organizarea și administrarea Casei de asigurări a ministerului de interne va fi modificată. Pentru aceasta, s'a întocmit un proiect de lege din inițiativă parlamentară, care va fi votat de Cameră în cursul acestei săptămâni.

Bilanțul moral al d-lui Grigore Filipescu

D. Grigore Filipescu va candida în fruntea listei iudeo-țărăniste, în alegerile comunale din sectorul Galben din Capitală. Se vorbește chiar de o altă colaborare, mai largă a grupării conservatoare cu partidul d-lui Ion Mihalache. In legătură cu aceasta au avut loc câteva intrevederi al căror rezultat definitiv nu se cunoaște încă.

Așa dar,fără rușine, d. Grigore Filipescu se pune, de data aceasta, sub protecția partidului naț.ional-țărănist. Evoluția morală — sau mai bine imorală — a președintelui telefoanelor americane, e completă. In alegerile generale d. Grigore Filipescu a făcut cartel cu d. Mareșal Averescu, pentru Cameră. Tovărășia n'a isbutit să ia procentul necesar. Conservatorii erau amenințați să rămâie pe dinafară. Dar d. Grigore Filipescu e un virtuos al tuturor atitudinilor. In cinci minute cartelul a fost lichidat. conservatorii l-au trădat pe Mareșalul Averescu. A doua zi au încheiat o înțelegere cu guvernul liberal pentru Senat. D. Grigore Filipescu a lins pe unde partidului Nicolae Filipescu scuipase cu atâta desgust. Trei conservatori s'au ales pe listele guvernului, fără contra candidați, la colegiile restrânse: Grigore Filipescu la Durostor, N. Miclescu la Cahul și Scarlat Orăscu la Cetatea Albă. Toată lumea știe că acești trei bieți conservatori n'au nici o legătură cu județele în cari au fost aleși.

Partidul conservator trăește din mila guvernului liberal.

Cine cunoaște lupta națională a lui Nicolae Filipescu poate înțelege cât este de abject d. Grigore Filipescu. Cine a citit memoriile lui Nicolae Filipescu, publicate, cam anapoda e drept, de d. Polizu-Micșunești, își dă seama de cumplita decadență a d-lui Grigore Filipescu. Mândria conservatoare a fost călcată în picioare de acest nemernic profitor al celor mai turburi afaceri.

Mareșalul Smigly Rydz, dictator al Poloniei

— Pictor, filozof dar mai ales militar, Mareșalul Smigly Rydz este adevăratul conducător al Poloniei. —

Se știe că cea mai proeminentă personalitate militară și politică a Poloniei este mareșalul Eduard Smigly Rydz *care, pe drept cuvânt, poate fi considerat adevăratul conducător al republicei de la nord.*

Noul dictator al Poloniei, se bucură de un mare prestigiu în lumea politică a Poloniei și în marele masse ale poporului nu numai pentrucă a fost intimul colaborator al Mareșalului Pilsudski, reintemeietorul Poloniei, dar, mai ales pentru faptele lui de arme.

Cu privire la personalitatea Mareșalului Smigly Rydz, revista *„Vu" publică următoarele :*

PRIMUL APARATOR AL PATRIEI

„La 13 Iulie 1936, următoarea decizie, semnată de președintele consiliului de miniștri, a fost adusă la cunoștința poporului polonez:

Generalul Eduard Smigly Rydz, numit de Mareșalul Pilsudski, primul apărător al patriei și primul colaborator al președintelui republicei, trebue să fie considerat și onorat ca prima personalitate a statului după președintele republicii".

Iar la 11 Noembrie același an, generalul Smigly Rydz, primește titlul și insignele de mareșal al Poloniei.

Aceasta a fost investitura oficială a Mareșalului Smigly Rydz. Insă investitura sa morală este mult mai veche. Ea datează dela 19 Septembrie 1915, când Ioseph Pilsudski a semnat acest ordin de zi către legiunile poloneze:

Eu trec comandamentul în mâinile pline de experiență ale locot.-colonelului Smigly Rydz, sigur că veți ști să-i acordați aceiași încredere și aceeași dragoste care mi-ați mărturisit-o mie însumi".

PICTOR ȘI FILOZOF...

Insă Smigly Rydz nu este numai un șef politic și un soldat plin de curaj. El a studiat, nu în van, pictura la Academia de arte frumoase dela Cracovia și filozofia la universitatea Jagellon. In timpul marelui război, în momentul când trebuia să desfășoare, în fruntea legionarilor săi, un atac ucigător, el exclamă, aruncând o privire pe câmpul de luptă, care putea deveni mormântul său: „Ce frumoasă perspectivă !".

In cursul unei vizite la Londra, generalul dispăru, la un moment dat, într'un mod misterios. După lungi cercetări, membrii din suita sa îl găsiră: el stătea pe o stradă pitorească și desena pe carnetul său.

In timpul voiajului oficial la Paris, șeful militar al Poloniei nu uită să se ducă să viziteze muzeul Luvru și expoziția Cézanne.

Pictor în orele libere, Smigly Rydz nu a uitat nici odată că a studiat și filozofia. Bergsonian fervent, el poate comunica pe acest teren cu celălalt bergsonian convins: generalul francez Gamelin.

ȘI SCRIITOR...

Mareșalul Smigly Rydz ia, deasemeni, adeseaori și condeiul, ca și maestrul său, amicul și tovarășul de luptă Pilsudski.

Lui se datorsc „amintirile" asupra legiunilor poloneze și asupra organizării militare a Poloniei.

Mareșalul Smigly Rydz a împlinit la 11 Martie 50 de ani.

st. v.

Tragerea Loteriei de Stat

Anexa

A câștigat 1.000.000 lei n-rul 244.758.

Au câștigat câte 200.000 n.rele 276.611, 254378.

Au câștigat câte 100.000 n-rele: 164283 297200 379506.

Au câștigat câte 50.000 n-rele: 115353 212949 366528 206220.

Au câștigat câte 10.000 n-rele: 227784 231107 211114 309318 115168 363110 363029 188566 283830 194690 204655 333356 311307 119265 139083 304987 125440 367190 127968 152011.

Au câștigat câte 5.000 lei n-rele:
163650 277475 249382 335169 111326
158921 290615 175805 269592 141147
294835 303694 111038 152077 251585
357620 207902 128772 267772 224091
133532 306028 208240 166868 354417
150218 303936 162191 274265 132682
166501 150818 363204 360410 215863
220322 301689 299687 352363 282520.
221518 242839 148440 207651 232222
327525 240245 102602 192002 325188
190819 325036 249764 177697 323403
167207 289640 291897 361586 230510
208171 281661 370139 318674 225825
172792 238587 188736 101415 190652
185307 170259 116893 315857 337823
192179 370406 145096 315118 129009
196285 240811 378737 137814 361903
288965 125671 369743 266381 350481
138672 290261 301775 172218 158197
283003 227619 183599 308080 226418
147831 239748 203624 109628 129710
156367 242858 341705 210303 331829
142172 179288 233859 279844 330442
112471 128752 367138 311718 172509
242212 274009 128189 188956 182382
268495 235751 244443 166478 195298
268902 309463 166574 168608 207222
174698 208013 244700 114846 210176
335407 285997 290039 146956 348204
265572 258661 248502 267590 377853
340220 194008 217476 174248 276836
289967 188046 313847 113753 173191
104772 188529 234776 315940 118807
286056 311802 306915 310129 376049
221174 135517 285362 150127 367673
372168 317447 324576 301085 125864
214874 193493 378094 156581 351269
144110 144766 211105 349634 208992
138070 129462 199805 139063 280176
263914 223523 154200

Se atribuie lei 228 tuturor numerelor din seria I, II și III terminate în:
747 354 037 592 065 692 728 259 086 218

Matcă

A câștigat un milion n.rul: 26074.

A câștigat 500.000 lei n-rul: 26.853.

A câștigat 200.000 lei n-rul: 19.934.

Au câștigat câte 100.000 lei n.rele: 65611, 66170.

Au câștigat câte 50.000 lei n-rele: 20483 6339 36699 42831.

Au câștigat câte 20.000 lei n-rele: 67166 27884 51144 39199 2023.

Au câștigat câte 10.000 lei n.rele: 14378 16906 33905 26174 28386 41181 578 23[illegible]1 68757 16271 6364 47945 42206 24101 10292
45182 7397 68806 44621 68004
67927 49354 19242 3581 42536
6514 35941 67521 26759 26472
53840 5327 9202 42439 42086
24894.

Au câștigat câte 4.000 lei
7789 68911 66663 21175 37692 17920
52411 21921 46407 49994 18111 19741
32853 61276 60643 26820 49604 48844
49760 46478 35170 51119 42545 36030
6048 1551 12080 39253 65669 61168
15371 7488 6504 62250 10207 68963
2698 65026 43998 23495 50573 30292
61805 27908 27746 47837 26959 4692
38305 46051 67475 8839 51142 65226
11207 48892 42416 65098 7112 64025
41294 62234 28218 43637 61333 27214
17382 69007 592 61033 56229 48145
30299 48873 40889 63276 56358 8672
63718 11777 38689 27245 40267 27640
10264 69832 11995 60620 63795 59886
48182 30611 38620 55665 20777 45955
12958 34307 66060 162243 9278 27074
40245 7863 68419 42503 44107 11196
45482 2467 58798 13703 455561 49885
46547 69175 53641 59622 51721 35821
50872 8161 36055 23568 45260 38205
17915 34628 54055 67343 54505 40262
68418 41709 27290 58815 4852 39001
53100 55805 7035 48231 51944 12386
4550 23698 167 21493 34634 42156 550
44125 59262 66291 69564 63416
54229 50492 42236 38660 18735 37077
24556 36119 41278 33939 59286 33606
59279 406 63574 3736 57233 30224
39021 4243 12542 19791 2598 44786
46212 15485 53349 20694 4485 69508
4306 54427 61258 31527 26262 37505

Se atribue 6800 câștiguri minime de lei 1592 tuturor numereor din seria I, II și III, terminate la zeci și unități în: 61, 17, 31.

Răscoale la Madrid

— Sângeroase lupte de stradă. — Locuitorii cer predarea orașului —

La Madrid au avut loc zilele acestea (și nu e nici o nădejde de aplanare) turburări extrem de grave. Locuitorii din Madrid au rupt manifestele afișate de comuniști, manifeste ce îndemnau populația să apere orașul până la ultimul om. Comuniștii au tras în mulțime și cetățenii au reacționat. S'au înregistrat numeroși morți și răniți.

Pe zidurile orașului au apărut protestări scrise cu creioanele, care cer predarea Madridului și pâine, în locul retragerii populației, astfel cum îndeamnă bolșevicii.

Apărătorii acestei tendințe de revoltă împotriva manevrelor comuniste sporesc pe zi ce trece.

Intreg Madridul e în fierbere și se așteaptă de la un moment la altul isbucnirea unei mari răscoale populare care se și anunță în diferite cartiere unde poliția și trupele nu mai îndrăsnesc să pătrundă.

In mai multe sate din împrejurimile Madridului, ca Valmojado, Navalcarnero, Getafe și Pinto au fost redeschise, pentru întâia oară de la începutul războiului civil, școlile primare, copiii ce au fost martori la atrocitățile săvârșite de comuniști, au trecut prin străzile satelor cântând imnul legionarilor lui Franco.

TURBURARI COMUNISTE IN TUNISIA

Au reînceput turburările comuniste în Tunisia. Directorul unei mari societăți miniere din Tunis a fost insultat și lovit de greviștii indigeni printre care domnește o mare fierbere.

La Metlau au fost ,acum câteva zile, ciocniri între greviști și trupe. Au fost înregistrați 16 morți.

Alte turburări s'au ivit în regiunea minieră M'Dilla. Trupele au fost nevoite să tragă asupra greviștilor bolșevizați ce atacaseră (în număr de 300) o coloană de lucrători europeni și îi urmăriseră până în clădirea societății la care lucrau.

Presa de opoziție din Franța atacă guvernu Blum pe care îl face direct responsabil de dezordinea ce domnește în coloniile franceze.

MARE DEZORDINE IN RUSIA

Expulzarea lui Rykof și Buckarin e lucru înfăptuit.

Totuși, față de actuala situație din Rusia, acest lucru nu e decât un amănunt. Intr'adevăr, în Rusia domnește cea mai mare dezorientare.

Lângă Leningrad a avut loc un accident de cale ferată, provocat din sabotaj. Au avut loc numeroase arestări.

Pe de altă parte, e foarte comentat în cercurile sovietice complotul antistalinist din Bacu, care avea foarte întinse ramificări în tot Caucazul. In acest complot sunt amestecați numeroși ingineri și industriași (Inzstrol, Kurjonov, Mzavia, Ismailov), la locuințele cărora G. P. U. a găsit însemnate cantități de arme, păstrate în diferite ascunzători.

Acestea corespund, de altfel, cu cele ce s'au putut afla privitor la dezordinea ce domnește în industria rusă. Astfel, la Kemerow și Gorlovski, industriile de acolo se află într'o complectă destrămare. Se arestează necontenit lucrători și șefi de ateliere. Unul din motivele acestei dezorganizări e plecarea inginerilor străini care nu vor să mai lucreze în Rusia.

La Laransk a fost împușcat judecătorul tribunalului public care încercase să dea foc tribunalului, urmărind totodată și desființarea a doi staliniști.

Deasemenea, mare debandadă în rândurile armatei. Hrana insuficientă și proastă face zilnic victime printre soldații care iau parte la manevre, dar nu mai pot suporta oboseala. Multe din avioane și tancuri sunt vopsite în alb.

Pretutindeni, neascultare, descurajare, anarhie.

„Frontul naționalist ostășesc" a sărbătorit ieri pe d. Stelian Popescu directorul ziarului „Universul"

— Darurile simbolice oferite de foștii luptătorii români marelui stegar al naționalismului. —

Ieri a avut loc în marea sală de festivități a ziarului Universul, o înălțătoare manifestațiune românească, organizată de „Frontul ostășesc național", al cărui președinte este d. g-ral de divizie Ioan Popovici pentru sărbătorirea marelui român și luptător de ieri și de astăzi al apărării intangibilității granițelor noastre, care e d. STELIAN POPESCU.

Au participat un număr mare de ofițeri superiori în rezervă, reprezentanții asociațiilor patriotice din Capitală, precum și personalul redacțional și ad-tiv al gazetei. Cu acest prilej „Frontul ostășesc național" a prezentat d-lui Stelian Popescu o panoplie de arme, care a fost bătută în hallul ziarului precum și un album cu frumoase amintiri din timpul războiului. Sărbătorirea de ieri are o înaltă semnificație morală. Oștirea care a luptat pentru întregirea acestei țări a ținut să aducă un nou omagiu de admirație luptătorului Stelian Popescu, stegarul naționalist al scrisului românesc și președintele „Ligii anti-revizioniste române" pentru toată activitatea sa patriotică desfășurată pentru propășirea acestui neam.

CUVANTARILE

D. G-RAL IOAN POPOVICI, președintele Frontului, luând cel dintâiu cuvântul, spune:

„Ostașii români, ofițeri și grade inferioare din stadiul rezervei și al retragerii, constituiți într'un front și în totul devotați națiunei, la a cărei întregire au avut marea cinste de a participa, ca adevărați făuritori mișcați de marea dv. operă naționalistă — înfăptuirea Ligei Anti-revizioniste — care a trezit conștiința națională a întregului popor și pentru realizarea căreia ați făcut și faceți toate sacrificiile, vă aduc deosebitul lor omagiu și vă roagă să primiți această panoplie, ca un simbol caracteristic al păcii."

Incheie strigând entuziast : Trăiască d. Stelian Popescu. Ura! Trăiască „Liga Antirevizionistă! Ura!

D. G-RAL I. ATANASIU omagiază activitatea românească a ziarului „Universul" și pe conducătorul lui, spunând că armele de luptă ale d-lui Stelian Popescu au fost totdeauna cuvântul, dragostea de neam și cinstea.

D. g-ral ȘTEFAN GANEA spune: „Vocea tranșeelor ne-a adunat aci. Va trebui să facem zid împrejurul Tronului, Patriei și Bisericii.

Inainte de a fi ostași, suntem și creștini și fapta cât și slova ziarului „Universul", de sub direcțiunea dvs. e nu numai românească, dar și creștinească."

D. g-ral NEGRU arată pericolul care amenință țara, din cauza tuturor curentelor destructive care bântuie Europa.

D. g-ral DRAGĂNESCU a arătat care au fost motivele constituirii F. O. N. precum și ceeace a determinat pe conducătorii și pe membrii lui să se strângă în acest loc și să manifesteze așa de hotărît pentru d. Stelian Popescu.

D. g-ral BERINDEY președintele Federației asociațiilor de războiu aduce salutul acestor asociații asigurându-l pe d. Stelian Popescu de stima și de concursul lor neprecupețit.

D. col. AL. BERTEA oferă d-lui Stelian Popescu un foarte frumos album, cuprinzând fotografii din timpul războiului, care poartă pe copertă următoarea inscripție:

„FRONTUL OSTAȘESC NAȚIONALIST
D-LUI STELIAN POPESCU
STEGARUL ROMANISMULUI"

și care este prefațat de o poezie a maestrului Mircea Dem. Rădulescu.

D. col. Bertea a spus între altele: „Ostaș ați fost pe front, luptând pentru cauza națională.

In această citadelă, „Universul" la propriu și la figurat, a românismului, „Frontul ostășesc naționalist" vă dorește tot căpitan luptător pentru cauza naționalistă și pentru izbânda ei." (Aplauze).

D. STELIAN POPESCU, primind acest splendid album, a spus următoarele:

„Vă asigur că îl voiu păstra cu sfințenie, ca pe o relicvă prețioasă, ca să se știe, la un moment dat, când țara va fi amenințată, că toți foștii luptători au fost aceia cari au pus piciorul în prag și au spus : „Pe aici nu se trece".

D. col. RADU IONESCU a arătat care este chemarea F. O. N. și-și arată marea satisfacție pe care o are față de această mare și meritată sărbătorire.

D. dr. ILIE RADULESCU, președintele voluntarilor din război și directorul ziarului nostru mărturisește emoția ce-i pricinuește această sărbătorire ostășească.

„Ați înmânat — spune d-sa — d-lui Stelian Popescu, o amintire din timpul războiului. Manifestația aceasta a dv. ia în ochii noștri înțățișare de simbol. Fiindcă și amintirea și dv. aceia cari o aduceți, cât și d. Stelian Popescu care o primește, personificați, simbolizați: LUPTA. Lupta permanentă în care ne găsim de mai bine de 20 de ani, fie pe câmpiile de bătălie și de întregire ale României, fie în tranșeele acestea, de după război, ale apărării unității noastre naționale. (Aplauze).

Ori de unde ar fi venit, însă, un omagiu de simpatie pentru d. Stelian Popescu și pentru „UNIVERSUL", cred că el n'ar fi putut avea însemnătatea pe care i-o imprimați dv. foștii ostași și comandanți ai războiului. Armata a fost totdeauna o realitate de granit pentru izbânda aspirațiilor noastre naționale. Armata, cu spiritualitatea ei eroică, combativă, ofensivă, este și azi supremă chezășie, nu numai a păstrării României întregite, dar a completei ei eliberări din noua robie în care vor s'o încătușeze jidanii și comuniștii." (Aplauze prelungite).

D. Căpitan A. BRANZARU spune că în situația actuală se impune o concentrare a tuturor forțelor naționale pentru asigurarea unei Românii mari, tari și mândre.

D-na CORNELIA CORNESCU-ACHIMESCU, președinta surorilor de caritate din război, omagiază pe sărbătorit.

D. col. ȘT. TATARESCU, în calitate de secretar general al F. O. N. spune că România este singura țară în care foștii combatanți nu și-au spus cuvântul în procesul de consolidare a țării.

Ne obligăm, în fața neamului, să ținem mereu, pe toate căile această linie de echilibru, și nu vom permite nimănui să sfarme și să învrăjbească pe fiii acestei țări, rămânând așa cum am fost pe front, un singur popor și un singur gând."

Răspunsul d-lui Stelian Popescu

D. STELIAN POPESCU a răspuns următoarele:

„Am venit în mijlocul dv., d-le președinte și iubiți camarazi, ca să vă mulțumesc pentru darul neprețuit pe care l-ați adus astăzi pentru mine, fiindcă eu în acest dar văd numai sufletul d-voastră, și nu atât meritele mele, fiindcă eu nu am făcut decât ceeace fiecare dintre dv. ar fi făcut dacă se găsea la postul de răspundere și veghe cum am fost eu de împrejurările soartei, dar am venit mai mult d-lor, ca să pot lua contactul cu dvs.

Ne găsim într'o situație mult mai periculoasă decât aceia pe care o aveam înainte de război în vremea neutralității. In vremea aceea nu se abătuse asupra popoarelor și asupra țării noastre curente distrugătoare cum este bolșevismul. Nu existau pe vremea aceia frământările economice cari există astăzi în toată lumea și în țara noastră. Nu existau în special, pe vremea aceea nici dușmănii, atât de pronunțate contra neamului nostru, cum sunt cele de astăzi pentru că am reușit grație sforțărilor noastre, grație luptelor, la care cea mai mare parte dintre dv. ați luat parte, să întregim România și să mutăm hotarele acolo unde fuseseră fixate de strămoșii noștri.

Azi, când se văd atâtea dificultăți prin care trece omenirea, în țară la noi în loc să se recomande unei națiuni tinere ca a noastră, care are nevoe de consolidare internă, mai multă pace, mai multă liniște internă, vedem țara împărțită în atâtea partide cari se dușmănesc între ele. Dar nu numai că se dușmănesc între ele, ci aceste partide merg cu frământările și cu luptele între ele atât de departe, încât oricine stă în afară de aceste lupte politice interne, este îngrijorat și se gândește cu groază la ziua de mâine.

Curentele acestea bolnăvicioase cari bântuie în multe țări s'au abătut și asupra noastră și atunci eu care stau la acest post de veghe le-am putut observa ca și toate amenințările ce puteau să ne vină din diferite părți.

D-voastră domnilor, v'ați călit sufletul în fața dușmanilor, în tranșeele în care s'au făurit granițele României Mari, și d-voastră aveți și experiență și rezistență fizică și sufleteasă ca să vă puteți opune și să fiți stăvilarele acestor curente bolnăvicioase, în ceasul când ele s'ar deslănțui și când aceia cari sunt prin lege chemați să le stăvilească, nu ar putea s'o facă. Noi toți și dv. cari v'ați făcut datoria ca români pe front, ca militari grade mari sau mici, — cum mi-am făcut-o și eu — ați putut să observați că de câțiva ani încoace prestigiul autorității scade pe zi ce trece.

Ei bine, se poate întâmpla ca din această cauză, din cauza acestui virus care își întinde efectele lui răufăcătoare și asupra autorității, țara să se găsească la un moment dat într'o grea situație. Și în această situație țara nu poate să fie salvată decât tot prin brațele, prin sufletul și prin piepturile dvs. (Aplauze).

Eu văd în dvs. rezerva păcii, rezerva consolidării, rezerva acestei păci, interne sufletești, care nu se poate vedea decât la oamenii liniștiți.

Când rezerva aceasta își face datoria, ea salvează și țara și tronul și credința strămoșească.

Datori suntem, deci pentru cenușa strămoșilor și noi să păstrăm această credință spre a lăsa o patrie neatârnată urmașilor noștri fără de care ei ne vor blestema în vecii vecilor".

La orele 2 d. a. a avut loc o agapă a foștilor luptători din frontul național la restaurantul Luzana.

Intensificarea culturii plantelor textile, fără consilii de administrație

In ultimul timp s'a vorbit foarte mult despre intensificarea culturii plantelor textile.

In acest scop s'a alcătuit și un proiect de lege, de care neam ocupat la timp, arătând în special că prin crearea unui „Oficiu național al textilelor" vom ajunge să avem numai un „Oficiu" cu multe consilii de administrație și multe comitete de conducere depe urma cărora n'are nimic de câștigat o campanie dusă pentru intensificarea culturii inului și cânepei.

Dar independent de faptul că proiectul de lege amintit va fi în curând votat, fiindcă, după cum arătăm mai sus, cu această ocazie va lua ființă un „Oficiu național al textilelor", ținem să insistăm și asupra scopului ședințelor comisiei pentru intensificarea inului și cânepei de pe lângă ministerul agriculturii.

Această comisie se ocupă în momentul de față cu cumpărarea semințelor de in și cânepă, fără însă să se cunoască de pe acum destinația acestor semințe. Ministerul agriculturii le va vinde amatorilor? Sau sunt cumpărate pentru „Oficiul național al textilelor"?..

Impunerea beneficiilor rezultate din scăderea valutelor

Ministerul de finanțe fiind sesizat că, cu ocazia impunerilor fixate în anii precedenți, instanțele de impuneri nu au avut în vedere și, în consecință, nu au aplicat dispozițiunile Comisiunei centrale fiscale, publicate în Monitorul Oficial No. 71-933, ale căror cuprins este următorul: „După cum din beneficiul impozabil al unui an, nu se scad pierderile înregistrate de un comerciant, la un împrumut în străinătate, în urma scăderii leului, trebuind a se aștepta în prealabil lichidarea acestui împrumut, pentru a se vedea rezultatul general al lui, tot așa beneficiile rezultate din diferențele de curs, în urma scăderii valutei împrumutate, atât cât ele nu au fost realizate prin plata efectivă a creanței, nu sunt impozabile pe anul de impunere, ci trebue să se aștepte lichidarea acestui împrumut, pentru a se vedea rezultatul general al lui" — a dat ordin organelor sale de execuție ca dispozițiunile acestei decizuni să fie cunoscute de către serviciile de constatare și să fie aplicate în litera lor, de către instanțele anuale, cu ocazia impunerilor, ce se vor fixa pentru anul 1937-938.

Pregătirea profesională a ucenicilor

D. I. Nistor, ministrul muncii și asigurărilor sociale, a făcut ieri câteva declarații în legătură cu pregătirea profesională a ucenicilor.

Temelia așezământului acesta — a spus d-sa — este căminul de ucenici. Pentru formarea unei ucenicii temeinice, căminul este acelaș lucru ca o casă pentru familie.

Prima realizare a organizării ucenicieі a fost aceia a căminelor de ucenici, așezăminte realizate după toate regulele de igienă și de pedagogie, care sustrag pe ucenic mediului neprielnic al unor gazde de ocazie sau al străzii, pentru a-i da o îngrijire completă și o educație cetățenească menită a face din el element de ordine în câmpul muncii.

Căminele de ucenici stau la baza pregătirei profesionale.

Sunt azi 42 de cămine de ucenici în centrele industriale și în orașele principale din Vechiul Regat, Ardeal, Bucovina, Basarabia, dintre care trei mari, acelea din Cernăuți, Timișoara și Hunedoara au fost terminate în cursul anului acesta.

Legea pentru pregătirea profesională și exercitarea meseriilor pune legal problema orientării profesionale, stabilind examinarea psihotehnică a ucenicului, deocamdată facultativă până la înființarea oficiilor de orientare profesională, obligativitatea urmând să fie stabilită printr'un jurnal al consiliului de miniștri pe măsură ce aceste oficii se vor înființa.

Pentru pregătirea profesională a ucenicilor s'au realizat cursuri profesionale. Numărul acestor cursuri este de 127.

In ce privește specializarea și perfecționarea lucrătorilor români, d. ministru Nistor a precizat că ministerul muncii are datoria ca, în același timp cu acțiunea de stăvilire a pătrunderii elementului străin, să accelereze perfecționarea și specializarea elementului român (am luat cunoștință ce înțelege d. Nistor prin element român atunci când s'a discutat proectul de lege pentru creiarea creditului meșteșugăresc la Senat N. R.) în specialitățile de meserii cerute de interesele țării.

Din nenorocire, toate bunele intenții ale ministrului muncii nu vor aduce nici un rezultat practic atâta vreme cât nu se soluționează cu un ceas mai de vreme problema arzătoare a primatului muncii românești.

Dar cât timp va fi în fruntea departamentului muncii un ministru care înțelege prin român pe toți veneticii cari au dobândit prin fraudă cetățenia română, nimic mare și folositor clasei muncitorești nu se poate sconta.

I. M.

Nu trebuia sporit tariful pe C. F. R.

Necesitatea anulării concesiunii distribuțiunii tutunului și timbrelor, făcute în 1931, jidanului Blank, fiindcă e ilegală

Una din cele mai mari greșeli ce s'au săvârșit sub guvernarea d-lui Iorga, — guvern de technicieni, — a fost acest mare cadou ce s'a oferit lui *Blank* și pentru care presa de atunci a tăcut și chiar și cea cu colorit românesc, încă tace.

Față de sporirea de 10% ce se face tarifelor călătorilor pe C. F. R., cu începere dela 1 Martie 1937 și la care va contribui toată suflarea românească în vremurile acestea de criză, cred că ad-ția C. F. R. ar fi trebuit să procedeze altfel. Dacă într'adevăr se caută ca prin sporirea tarifelor C. F. R. să se ajute armamentul țării, atunci se poate găsi o altă soluție și mai practică și legală, care ar aduce în tezaurul țării cel puțin 221 milioane lei anual.

Anume prin anularea concesiunii distribuției monopolurilor ce s'a dat jidanului BLANK pe timp de 15 ani (1931-1946), fapt care ar trebui luat în discuția parlamentului.

Prin modificarea din 1930 a legii de administrație și exploatare a monopolurilor statului s'a strecurat de guvernul țărănist, în mod foarte fin, un articol cu tâlc, adică art. 63, care permite concesionarea distribuției oricărei societăți comerciale.

In virtutea acestui articol, strecurat tendențios sub guvernul țărănist, s'a întâmplat ca imediat sub guvernul d-lui N. Iorga, *la 22 Iunie 1931, să se țină o primă licitație pentru concesionarea distribuției pe 15 ani a tutunului.*

Rezultatul licitației s'a publicat CHIAR în ziarul „Universul" *No. 165 din 24 Iunie 1931 și din care se constată că de către anumite grupuri creștinești s'a cerut Statului o remiză de 7-8% pentru a face distribuția, pe când grupul jidanului falit* Blanc, *a cerut oficial la licitație o remiză de 13.15%.*

Or, această licitație s'a ținut numai de formă, deoarece conducătorii de atunci ai C. A. M. *în frunte cu d.* D. Gusti *care era președintele C. A. M. a tratat direct această concesionare în folosul* „Societății de distribuție comercială din Cluj, *societate în care figura banca* falimentară Marmorosch Blank *cu 4 milioane,* Banca Generală a țării românești, — (tot falimentară) *cu 2 milioane,* Banca Isbânda, *etc., în total 8 societăți cari deabia au subscris 20 milioane lei și care în urma înțelegerii avute. cu C. A. M. au scăzut remiza dela 13.15% din cât oferise la licitația publică, tocmai la 11.95%.*

Deși de către grupurile românești se ceruse distribuirea produsele C.A.M. contra unei remize de 7-8% nu s'a ținut seamă de cei din fruntea C. A. M., de acest rezultat legal și oficial al licitației, ci s'a dat prin bună învoială băncei falimentare Marmorosch Blanc cu o remiză de 11.95%, deci cu o diferență de 3.95% în folosul jidanului Blanc și în detrimentul tezaurului țării. Din datele statistice, publicate în M. O. *No. 165/931, rezultă că valoarea tutunului, care se consumă anual în țară, de 5.605.000.000 lei, care în 15 ani făcea 84.075.000.000 lei.*

In contractul de concesiunea cu jidanul Blank *se mai specifică cum că în timpul de 15 ani, consumul produselor se va urca, treptat, treptat până la 40% față de consumul din 1931.*

Iată dispositivul calculului matematic rezumat în mod succint, ce l'am trimis și d-lui N. Iorga, *cu scrisoarea recomandată No. 75494/931; atunci când era prim ministru: GRUPUL LICITATOR a cerut oficial o remiză de 8% ceia ce pe an făcea:* 5.605.000.000 × 8% = 448.400.000 lei.

GRUPULUI FALIMENTAR Blanc (Discom) *i s'a dat o remisă anuală prin bună învoială de:* 5.605.000.000 × 11.95% = 669.797.500 lei.

Făcând diferența dintre acestе două sume: 669.797.500 lei, și 448.400.000, avem un rest pagubă pentru Stat de 221.397.500 lei.

Deci jidanului Blanc, *i s'a dat de guvernul din 1931, un cadou anual de 221.397.500 lei, ceiace în 15 ani face:* 3.320.962.500 lei

Față de aceste date, și alte avantaje ce i s'au dat acestei falimentare jidovești de către cei ce conduc destinele C. A. M., și de oamenii politici proeminenți cari astăzi sunt în consiliul de ad-ție al DISCOM-ului cred că acel cadou anual trece cu mult mai mult de 300 milioane anual.

Dar ceeace e mai dureros, este că până a se da distribuția tutunului jidanului falit Blanc, distribuția tutunului la sate se făcea de cei circa 6000 factori postali rurali și care mai câștigau și ei ceva odată cu răspândirea corespondenței la sate, cât și direcția poștelor și telegrafelor, Azi, acest serviciu se face numai de jidani și jidoavce, căci la „Discom", a avut grijă ca mai toate debitele de tutun să fie numai jidovești. Intr'o vizită recentă ce am făcut-o în Basarabia, din informațiile ce le-am luat, m'a cuprins groaza, deoarece bietul țăran basarabean își cumpără tutunul numai dela jidani. In Moldova, Bucovina și mai tot Ardealul e la fel.

Și dacă d. profesor A. C. CUZA, în ședința din 25 Febr. 1937, la Senat, a putut opri la timp concesiunea distribuției alcoolului și sării, ce era să se dea jidanilor Blank, Zisu și Pincas, prin intervenția unor oameni politici cari căutau a se îmbogăți în dauna elementului național se cuvine ca tot d. A. C. Cuza să ceară în Senat anularea concesiunii distribuției tutunului dat lui Blanc în 1931, pe 15 ani (1931—1946).

Țara așteaptă o îndreptare în administrarea avutului românesc, pe care am început să-l înstrăinăm.

M. P. Florescu
inginer silvic
fost deputat

Dela asociația generală a învățătorilor

Primim următoarele:

Față de știrea apărută în ziare că s'ar fi găsit sectanți chiar și printre învățători — fapt pentru care a fost sesizat, de către Consiliul central bisericesc, ministerul educației naționale, Asociația generală a învățătorilor, declară:

„Informația — dată de ministerul Educației Naționale — constitue o mare greșeală, fiindcă neavând nici o bază serioasă poate alarma opinia publică, iar pe de alta este jignitoare pentru corpul învățătoresc.

Afară de cazul a doi soți învățători din Muscel — despre care s'a scris c'ar fi „aconfesionali", — noi nu cunoaștem cazuri de învățători sectanți.

Datoria ministerului educației naționale era să cerceteze întâi și să se convingă întâi că sunt printre învățători sectanți și apoi să dea acel comunicat, care, deși nu generalizează lucrările, aruncă fără motiv discredit asupra învățătorilor".

Tot samavolniciile din comuna Cojocna-Cluj

Memoriul celor 53 de țărani fruntași. Cerem o grabnică anchetă, iar primarul escroc Antonie Suciu să fie deferit parchetului

CLUJ, 14. — *Am scris în două rânduri despre monstruoasele afaceri ale bandei PAL IOȘKA-SCHÖNHAUS-SUCIU și comp.; din comuna COJOCNA-Cluj. Am desvăluit atunci, autorităților superioare administrative, putregaiul din această comună și am cerut cu tărie instituirea unei anchete. Porțile la cari am bătut au rămas însă închise.*

Revenim azi, cu noui și senzaționale amănunte făcându-ne ecoul celor 53 de țărani fruntași ai comunei, cari ne-au înaintat un memoriu plin de durere și revoltă și cerem în numele acestora, Ministerului de Interne, instituirea unei anchete, care să stabilească:

CARE-I termenul legal pe baza căruia s'a adjudecat la licitația din 18/XV 1935, oferta pretinsei *„Societăți balneare"*, concesionându-i-se acestei pseudo-societăți băile comunei, singura dar bogata sursă de câștig a locuitorilor?

CE ROL au avut cozile de topor *Simion Nemeș*, senator internațional țărănist, *Gh. Suciu* și *Pal Ioșka*, și cum s'a făcut că *„primarul escroc" Antonie Suciu*, frate cu popa Suciu și văr cu amintitul senator, a împins și a falsificat lucrurile într'atât, încât la toate protestările vajnicilor luptători dascălul *Vasile Moldoveanu* și dr. *Bosica Ioan*, medicul local, în calitatea d-lor de consilieri comunali, băile au fost arendate totuși perciunaților SCHÖNHAUS-PAL IOȘKA-MATYAS și cozilor de topor Nemeș și Suciu, ilegal și în condițiuni umilitoare pentru comună?

LA O PARTE CU IUDA

Dar iată că din străfundurile aceleeași catastrofale resemnări și toleranțe, subt imperativele cărora „Românul îndură toate", se ridică vulcanic, implacabil, protestul țăranilor, al acelor țărani cari s'au săturat de Iuda:

— „N'am consimțit și nu vom consimți nici în mormânt ca în societate (este vorba despre societatea cooperativă alcătuită din țărani și Români cari ar urma să preia băile dela banda Schöhaus-Pál Ioska-Matyas-Nemeș și Suciu) să fie jidani", glăsuește plângerea țăranilor.

Cei 53 de țărani din comuna Cojocna-Cluj, revendică drepturi elementare de proprietate, iar sub impulsul unei legitime indignări conchid:

— „Subsemnații, indignați peste măsură de cele de mai sus și fiind convinși că în umbra acestora mai sunt și alte lucruri ticăloase ca acelea ale porumbului și prestației în natură, cerem fororilor superioare instituirea unei ianchete iar băile saline să fie exploatate prin sistem cooperatist și prin mijloace materiale românești".

Față de gravele abateri săvârșite de primarul excroc Antonie Suciu — cei care fura sistematic câte 1000 lei lunar din salarul foștilor notari II Rașinaru Ilie și Moldovan — și pentru a da satisfacție celor 53 de țărani fruntași cari reprezintă esența comunei, sesizăm pe d. ministru de interne, cerându-i a da ordin pentru instituirea unei anchete energice care să elucideze afacerile dubioase din această comună. Primarul tâlhar Antonie Suciu, urit și hulit de tot satul, nu mai poate conduce trebile comunei. Iar băile concesionate cooperativei — așa cum cer țăranii, acei țărani umili cari au scos din urna sufletului lor sincer, voturile guvernului liberal.

Așteptăm!..

Horia Almașu

Ședința extraordinară a federației generale a funcționarilor publici

Consiliul federației naționale a asociațiilor profesionale de salariați publici a ținut ședință extraordinară, la care au luat parte reprezentanții tuturor organizațiilor componente.

D. președinte STANCU BRADISTEANU a adus la cunoștința consiliului, că proiectul de statul al guvernului a fost distribuit d-lor deputați și va fi adus la ordinea de zi.

D. secretar general al federației a cetit declarațiunile făcute de d. subsecretar de stat A. Bentoiu cu privire la proiectul de lege asupra statutului, precum și lămuririle date presei de d. președinte al Federației, în legătură cu acele declarații.

Consiliul a aprobat în unanimitate răspunsul d-lui BRADISTEANU și a hotărît, ca el să fie tipărit și înaintat de urgență d-lor miniștri, d-lor deputați și senatori, precum și tuturor șefilor de partide, spre a putea cunoaște dezideratele principale, pe care Federația le socotește absolut indispensabile pentru statut.

De asemeni li se va înainta câte un proiect de statut, alcătuit de Federație și votat de congresul general al funcționarilor publici, spre a se vedea diferențele dintre proiectul guvernului și cel propus de Federație.

D. consilier EUGEN GIURGEA a prezentat un referat asupra proiectului de buget al statutului pe anul 1937-1938, stăruind în deosebi asupra salarizării personalului.

După mai multe discuțiuni, consiliul a hotărît, ca o delegație a Federației să ceară din nou guvernului, să asigure minimum de existență și să pună ordine în salarizarea actuală, care este un adevărat haos, plin de nedreptăți și absurdități, după cum recunoaște însuși d. raportor al bugetului general al statului.

d.

Examenul de constructori P. T. T.

Printre dezideratele susținute de asociația întregului personal P.T.T. a fost și admiterea concursului de constructori P.T.T. pentru lucrătorii de linii dela poștă și telefoane, care de ani de zile din cauza vitregiei timpurilor, rămâseseră ne avansați prin faptul că nimeni nu se interesa de această categorie de slujbași harnici.

La stăruința asociației, comitetul de direcție P.T.T. și cu aprobarea ministerului comunicațiilor, concursul de constructori P.T.T. a început în ziua de 14 Martie a. c., în palatul poștelor, cu o comisie formată din slujbași superiori ai poștei și telefoanelor.

De remarcat că pentru prima dată la concursuriie profesionale au fost numiți și slujbași superiori dela telefoane în „comisia de examinare", ceiace ne face să sperăm că și pe viitor acest punct de vedere va fi urmat.

Această comisie este compusă din d-nii: (dela Poștă): ing. N. Dumitrescu, director P.T.T., președinte, ing. Mănciulescu Stelian; (dela Telefoane): ing. insp. general V. Păslaru; ;chestori: I. Păun, oficiant superior, Al. Pepeteanu, oficiant superior, și dela Poștă următorii chestori: N. Marinescu, P. Nițulescu, N. Constantinescu 14, S. Timuș, A. Costescu, D. Constantinescu, S. Clucinschi, I. Florescu, E. Veliscu și Ghiorghiu și N. Popescu, secretar.

In ziua de 14 Martie a. c., s'a dat aspiranților la gradul de constructori lucrările scrise, urmând ca oralul și partea practică să se dea pe teren.

Sunt înscriși pentru acest concurs 260 candidați din cari 200 sunt dela telefoane iar restul dela poștă.

Constituirea Org. profesionale „Falanga creștină a muncii românești"

Eri a intrat în formele legale asociația „FALANGA C. M. R." având ca prim scop protecția muncii autohtone creștine, în toate ramurile de activitate.

Adunarea generală de constituire compusă din aproape toate breslele, a votat următorul comitet:

Președinte, I. Mateescu Matei; membrii: I. Papazu, Mărgescu, P. Niculescu, Mircea, Dumitru Ilie, Anghel N., Nicodim I., M. P. Dobroșești, D. Iliescu, C. Gruia, Z. Tuculescu, Neguț Ion, C. Lupescu și A. Chiriițescu.

D. I. MATEESCU MATEI arată rostul acestei organizații, unde sunt chemați numai cei ce au convingerea că vor putea să lupte fără șovăire pentru dreptul și dreptatea la muncă și deci la viață a elementului creștin-român.

Mulțumind apoi celor de față pentru sentimentul și sufletul cu care au răspuns și mulțumind presei românești, care susține cu atâta căldură cauzele muncitorimei creștine, d-sa recuomandă cinste, muncă și iubire de frate.

DIVERSE

Curtea de justiție internațională a admis punctul de vedere românesc în arbitrajul cu creditorii englezi și români.

Deținătorii englezi și americani de obligațiuni românești cereau să li se achite cupoanele tranșelor respective în lire și dolari.

In acordul cu creditorii acești, nefiind prevăzută clauza aur, provizioanele pentru plata cupoanelor titlurilor subscrise în lire și dolari, vor fi calculate la cursul actual, nu la cel dinaintea devalorizărilor.

*

PROIECTUL de lege privitor la executiile silite, ce a fost întocmit de ministrul justiției, nu va fi votat în actuala sesiune parlamentară, fiind respins de consiliul legislativ.

*

MINISTERUL de finanțe a alcătuit un proiect de lege pentru acordarea de prime pentru crescătorii de viermi de mătase.

In acest proiect de lege, care are nu articol unic, se prevede ca impozitul cifrei de afaceri de lei 112 perceput la fiecare kilogram de gogoși de mătase uscate, ieșite din crescătorile statului Lugoj, se va atribui ca primă de încurajare crescătorilor de viermi de mătase.

Deasemenea se mai prevede ca din sumele încasate de ministerul agriculturii la finele fiecării campanii sericicole se va repartiza crescătorilor de viermi proportional cu cantitatea de gogoși produsă de fiecare.

*

IN CONFORMITATE cu prevederile art. 20 din statutul Asociațiunei topometrilor din Bucovina se face cunoscut prin aceasta tuturor membrilor fondatori și activi că în ziua de 25 Martie a. c. orele 6 seara, va avea loc o adunare generală extraordinară în localul Societății „Progresul Silvic" din B-dul Take Ionescu 31, având la ordinea de zi următoarele: Expuneri sub formă de conferințe sau comunicări a problemelor de ordin technic-juridic-economic și financiar. Modificarea statutelor asociațiunei. Alegerea comitetelor celor două secțiuni.

Se pune în vedere tuturor membrilor că în conformitate cu art. 20 din statut, adunarea va lucra valabil cu 2/3 din numărul mebrilor înscriși și regularizați ca situație bănească.

*

OFICIUL NAȚIONAL I. O. V. aduce la cunoștința invalizilor, orfanilor și văduvelor de război, că urmează să se prezinte cel mai târziu până la 25 Martie 1937, la administrațiile financiare și percepțiile de care aparțin pentru a-și încasa drepturile de pensiuni restante pe anii 1934, 1935, 1936, și trimestru Ianuarie 1937, întrucât Casa Generală de Pensiuni a dat dispoziții cu ordinul No. 104000/937.

Capitol și Roxy: Avantgarda eroilor

Ministerul Industriei și Comerțului
Direcțiunea Minelor

DECIZIUNE

No. 106.190, din 9 Martie 1937

Noi, Ministru Secretar de Stat la Departamentul Industriei și Comerțului.

Autorizat prin Jurnalul Consiliului de Miniștri, No. 238, din 4 Noembrie 1935, de a scoate la licitație publică mina de cărbuni lignit Mărgineanca Făgețel, din jud. Dâmbovița și jurnalul Consiliului de Miniștri No. 1640 din 5 August 1936 de a acorda, prin bună învoială, concesiunea de exploatare a acestei mine;

Având în vedere rezultatele nesatisfăcătoare, obținute la termenele anterioare pentru contractarea prin bună învoială a acordării concesiunii, din zilele de 24 Octombrie 1936 și 29 Ianuarie 1937;

Având în vedere rezoluțiunea ministerială pusă pe referatul Direcțiunii Minelor, înregistrat sub No. 104970, din 5 Martie 1937;

In conformitate cu articolele 39, 94, 175 și 179 din legea Minelor și art. 89, 90 din Legea Contabilității Publice, precum și cu art. 68 b. din regulamentul de funcționare al Oficiului Central de Licitații din 1 Ianuarie 1930, precum și normele generale pentru ținerea licitațiilor administrațiilor publice, stabilite prin Jurnalul Consiliului de Miniștri No. 281 din 25 Maiu 1931 publicat în Monitorul Oficial No. 127, din 4 Iunie 1931,

DECIDEM:

Art. 1. — Se acordă un nou termen pentru depunerea ofertelor în vederea tratării, prin bună învoială, a concesiunii minei de cărbuni lignit, Mărgineanca-Făgețel, din jud. Dâmbovița, în suprafață de 2000 ha.: împreună cu tot inventarul existent.

Concesiunea acestui perimetru se va institui și acorda în condițiunile generale ale Legii Minelor și a celor specificate înscrise în caietul de sarcini, aflat la dosarul special al concesiunii și stă la dispoziția celor interesați, la arhiva Direcțiunii Minelor, în fiecare zi, între orele 12-13.

Art. II. — Intreprinderile cari posedă capacitatea tehnică și financiară și cari doresc să obțină în concesiune, mina de cărbuni Mărgineanca-Făgețel, vor prezenta cererile lor, timbrate conform legii timbrului și întocmite în conformitate cu art. 39 din Legea Minelor, în ziua de 26 Martie 1937, ora 11, comisiunii speciale, care se va găsi întrunită în biroul d-lui Director General al Minelor, din Ministerul Industriei și Comerțului.

Intreprinderile solicitatoare vor face dovada că sunt societăți constituite astfel cum prevede art. 30 din Legea Minelor și vor declara prin cererile lor plusul de redevență ce oferă Statului peste redevența legală de 5 la sută prevăzută de art. 176 din Legea Minelor, precum și minimum anual de redevență ce înțeleg să asigure Statului.

Art. III. — Comisiunea instituită prin deciziunea ministerială Nr. 91565-29 Ianuarie 1937, va examina cererile depuse și întreprinderile cari îndeplinesc condițiunile legii și au dreptul să obțină concesiuni carbonifere dela Stat.

Art. IV. — Direcțiunea Minelor este însărcinată cu aducerea la îndeplinire a deciziunii de față, care spre știința generală va fi publicată în Monitorul Oficial, în ziarele Universul, Curentul, Viitorul și în Revista Minieră.

Dată în cabinetul nostru, astăzi...

p. Ministrul Industriei și Comerțului
(ss) *E Marian*

De ieri până azi

Evenimente externe

JUGOSLAVIA

Ziarele anunță că mai mulți pescuitori de bureți, au dat peste epava unui submarin, în apropiere de insula Lissa, din arhipelagul dalmat (Iugoslavia).

Se crede că este vorba de un submarin scufundat în timpul marelui război. Epava submarinului este pe jumătate scufundată în nisipul de pe fundul mării, în apropiere de coastele insulei Lissa.

SYRIA

In apropiere de satul evreiesc Yavicel, din regiunea Tiberiadei, s'a produs o încăierare.

Trei lucrători evrei au fost uciși.

GERMANIA

Pe viitor, porcii, oile și păsările vor fi hrănite cu praf extras din corpurile animalelor moarte. Cadavrele de animale sunt tratate cu aburi la mare presiune, apoi uscate și transformate în praf, care, amestecat cu grâu, dă un aliment foarte hrănitor pentru animalele de curte și în special pentru porci, cum se asigură din cercurile conducătoare. In felul acesta se va putea realiza o importată economie cu hrana acestor animale.

BELGIA

Ziarele publică un prim apel electoral făcut de d. Van Zeeland, președintele consiliului, care candidează la Bruxelles în apropiatele alegeri parțiale. El roagă pe alegători să aleagă între „reconcilierea tuturor bunurilor cetățeni" *și* „pasiunea partizană, care poate duce la războiu civil", *între sistemele unui guvern „care a reușit să pună capăt crizei" și „o aventură care va împinge Belgia din nou la desordine politică și economică".*

SPANIA

Locotenent colonelul ASENSIO, unul din cei mai vestiți comandanți de legionari și regulares, care conduce acum unul din sectoarele de pe frontul Madridului, a fost confirmat în gradul de colonel și delegat cu gradul provizoriu de general de brigadă.

*

Agenția D. N. B. anunță că în localitatea Vigoresa (provincia Valencia) s'au produs ciocniri violente între populație și miliținii guvernului. Mai mulți locuitori au fost impușcați pe loc de miliținii guvernului din Valencia.

*

Agenția D. N. B. transmite: Cinci avioane naționaliste au bombardat ieri împrejurimile Barcelonei, aeroportul Sabadel și o uzină de electricitate. Uzina electrică, care dă curent electric fabricilor de muniții din capitala Cataloniei, a fost grav avariată.

*

Cu prilejul ocupării de către naționaliști a localității Brihuega, au putut fi puse în libertate 130 persoane arestate de miliținii roșii.

Cei 130 au scăpat ca prin minune cu viață, căci cu puțin înainte de ocuparea orașului de către naționaliști, miliținii roșii impușcaseră 62 locuitori, printre cari și 4 preoți, pregătindu-se să ucidă și pe ceilalți prizonieri.

FRANȚA

In interviewul acordat corespondentului din Bath al agenției Havas, fostul Negus spune între altele că Etiopia va fi reprezentată la viitoarea sesiune a Societății Națiunilor. O delegație va fi trimisă la Geneva.

*

Curtea cu juri din Rouen a judecat eri pe patru inculpați trimiși în judecată pentru asasinarea unei bătrâne.

Doi inculpați, unul în vârstă de 20 ani, iar altul de 18 ani, au fost condamnați la 20 ani închisoare, într'o colonie penitenciară.

De vânzare

FABRICA DE ULEIURI VEGETALE „Oleaginoasa" din Bârlad, str. Mihai Viteazul nr. 97, având teren în suprafață de 4.880 m. p., din care clădirea ocupă 515 m. p., adăpostind instalațiunile și mașinile. Vânzarea se face fie în total, fie separat numai imobil, sau numai instalațiuni și mașini.

Amatorii de a lua parte la licitațiunea publică orală, ce se va ține la 31 Martie 1937, orele 11 dimineața, la sediul BANCII NAȚIONALE A ROMANIEI, DIN BARLAD, str. Regele Carol II-lea, Nr. 47, sunt invitați să depună, până cel mai târziu cu o oră înainte de licitație, câte o garanție de lei DOUA SUTE MII, în numerar, consultând și caietul de sarcini.

In cazul ofertelor parțiale garanția se reduce la jumătate.

Banca își rezervă dreptul de a decide asupra vânzării.

ARO: Călătorie suspectă

Jidanul Solomon Fichel din Brăila

insultă și batjocorește credința și biserica creștină

Revoltătorul caz din magazinul „L. Blank". Tribunalul condamnă pe fiul ludei la 6 luni închisoare

BRAILA 11. — Intr'o corespondență precedentă, ne-am ocupat de cazul senzațional al jidanului SOLOMON FICHEL, din orașul nostru caz care prin gravitatea lui, a fost viu comentat în opinia publică.

Suntem în măsură astăzi să împărtășim cititorilor „PORUNCII VREMII" câteva amănunte mai de seamă, desprinse din complexul de fapte ce au fost relevate în fața tribunalului Brăila, cu ocazia desbaterii procesului judecat în ziua de 9 Martie.

OBRAZNICIA JIDANULUI

In seara zilei de 23 Septembrie 1936, s'a prezentat în magazinul jidanului *„L. Blank"*, din bulevardul Carol, colț cu str. Regală, doi săteni ardeleni, cari colectau bani pentru zidirea bisericii în comuna lor.

Sătenii au fost întâmpinați de vânzătorul galițian SOLOMON FICHEL, un jidov puchinos și roșcat, care, în bătae de joc, i-a întrebat: *„De ce vă trebue biserică?"* Cei doui buni creștini, firește, i-au răspuns: *„Avem nevoe să ne închinăm într'nsa".*

— „Dar ce, voi nu știți, că foarte curând au să fie dărâmate toate bisericele din țara asta?" N'ați auzit că lumea s'a deșteptat și că în străinătate bisericile sunt dărâmate? a spus iarăși ticălosul de jidan.

Cei doui români au răspuns! *„așa o fi în alte părți, dar la noi în sat este mare nevoe de biserică și oamenii de acolo, deabia așteaptă s'o poată ridica".*

— „Și unde o să așezați voi biserica?", a mai întrebat *SOLOMON FICHEL.*

„La marginea satului", au răspuns cei doui creștini.

[illegible]

Dar n'a apucat să termine nicio porcărie proferată la adresa bisericii, că s'a și pomenit apucat de gât de cei doui săteni și sgâlțuit cu necaz.

In ajutorul jidanului care striga, au sărit ceilalți ovrei din magazinul lui *L. Blank*, dar în acelaș timp s'au adunat numeroși trecători creștini cari aflând despre ce este vorba, au vrut să-l linșeze pe jidan.

In cele din urmă, cazul a ajuns al chestura de poliție care a înaintat actele parchetului.

Stabilindu-se vinovăția lui FICHEL, împotriva lui s'a deschis acțiune publică.

Procesul s'a judecat la trib. s. II-a, CARE A CONDAMNAT PE JIDAN LA 6 LUNI INCHISOARE

Petre Vrânceanu

O strălucită isbândă a Bisericii românești

Procesul dintre Fondul Bisericesc și Biserica ruteană din Suceava

CERNAUȚI 14. — In ziua de 5 Martie cor., Curtea de Apel secția II-a sub președinția d-lui președinte Brăileanu s'a pronunțat în interesantul proces dintre Fondul Bisericesc și Biserica ruteană din Suceava.

IN CE CONSTA ACȚIUNEA

Pe tâmpla dela intrarea Bisericei din Suceava stărue încă până astăzi cu toată vitregia vremurilor, următoarea inscripție în litere slavone făcută să rămâe neștearsă, *de către Elena Doamna soția lui Petru Rareș:*

„Cu bună voință Tatălui și conlucrarea Fiului și săvârșirea Sf. Duh s'a început această biserică cu numele „Invierii lui Hristos" *a făcut și săvârșit Elena Doamna lui Petru Rareș, fiica Tarului Ion Despotul, pentru sufletirea Domnului ei Petru Voevod și a Sa în anul 7059 (1550) luna Ianuarie 15 zile.*

Acest lăcaș de închinăciune, zidit de o Domniță română poporului român, a fost luat în timpul răpirii Bucovinei, împreună cu toată averea și edificiile și dat cultului catolic, CARE I-A DARAMAT TURLELE ȘI A CONSTRUIT O NOUA TURLA, SPRE A SEMANA BISERICILOR UNITE. Este inutil să mai arătăm că aceste acte constitue niște profanări murdare față de biserica, poporul român și voința înscrisă pe frontispiciu a Domniței Elena. Această stare de fapt dăinuește spre rușinea *„marilor"* români ai Bucovinei, până în anul 1936 când catolicii construindu-și o biserică proprie, cedează Biserica noastră strămoșească, câtorva familii de ruteni din Suceava.

De remarcat că nici acum, d. IANCU NISTOR (între noi fie zis cavaler de Auchauch) care are pretenția că luptă pentru Biserica noastră din Bucovina nu s'a ridicat să protesteze după două decenii dela Unire, contra acestui sacrilegiu. MITROPOLITUL VISARION sezizându-se de această situație scandaloasă se adresează ministerului cultelor, cerând restituirea Bisericii. Prin decizia No. 74. 181 din 19.5.936. ministerul hotărăște retrocedarea bisericei cu toate bunurile sale, cultului ordodox român. Mai târziu, consiliul de miniștrii ratifică acest act printr'u/ jurnal. Biserica greco catolică din Suceava, introduce atunci acțiune în contencios, atacând ambele acte. Acțiunea vine spre judecare în fața Curții de Apel Secția II-a în ziua de 5 Martie cor.

CONCLUZIILE D-LUI PROF. GEORGE ALEXIANU

Mitropolia Bucovinei a fost reprezentată în instanță de d. prof. universitar GEORGE ALEXIANU care a pus următoarele concluzii, cerând respingerea acțiunei :

MASURA LUATA de consiliul de miniștri, constitue un act de guvernământ care nu poate fi cenzurat. Biserica este un bun imprescriptibil prin natura sa, bun care a fost răpit de dominația austriacă printr'un procedeu ilegal și arbitrar.

ACȚIUNEA BISERICII greco-orientale, nici nu poate fi valabilă și pentru considerația că în numele acestei biserici nu acționează reprezentantul ei legal parohul Ion Iosif Aroneț, ci Episcopul greco-catolic dela Gherla, dr. N. Rusu, care conform legii cultelor și concordatului încheiat cu Sf. Scaun, n'are acest drept dealtfel în acest sens s'a pronunțat și Inalta Curte de Casație s. I în complet de divergență prin dec. No. 1307 din 23 Noembrie 1936.

INSUȘI REPREZENTANTUL Bisericii greco-catolice nu contestă faptele istorice cari sunt cea mai bună mărturie că biserica „Invierii lui Hristos" este un bun care face parte din patrimoniul cultului ortodox-român. Retrocedarea Bisericei s'a făcut pe aceleași căi pe care a fost răpită, pentru a servi mai departe scopurilor și intențiilor fondaționale ale Doamnei Elena Rareș. Acest punct de vedere a fost statornicit și de jurisprudența I. C. Casație secția I prin dec. No. 2110 din 16 Decembrie 1925. Retrocedarea Bisericii este repararea unei nedreptăți din trecut ; iar din punct de vedere juridic ea este o „restitutio in integrum".

După pledoaria d-lui prof. **GEORGE ALEXIANU** Curtea a respins ca nefondată acțiunea Bisericei greco-orientale, menținând în drepturile sale Fondul Bisericesc.

H. Th. Ionescu

Impertinențe maghiare

Parohia reformată maghiară din București sărbătorește ziua revoluțiunei maghiare azi 15 Martie. Nimeni nu are nimic de obiectat ?

In fiecare an, în Ungaria, ziua de 15 Martie este sărbătorită cu un deosebit fast în amintirea zilei când s'a declarat revoluția națională maghiară, în anul 1848. Alături de ziua Sfântului Ștefan, în istoria maghiară, ziua de 15 Martie are importanța cea mai mare și deci este firesc să fie sărbătorită cu atâta ceremonie.

Nu este însă tot așa de firesc ca această zi să fie sărbătorită în România și îndeosebi în Capitala țării, în București. Nu știm ce poate însemna ziua de 15 Martie pentru noi Românii, decât tendință dușmănoasă, ură maghiară, propaganda lor de a aminti mereu de nedreptatea de la Trianon, de marea mutilată. Dacă noi nu putem deschide ochii vecinilor noștri, asupra eroarei lor, nici nu-i putem împiedeca să facă în țara lor ce vor.

Este adevărat că ziua de 15 Martie va fi serbată și de legațiunea maghiară din București, dar legațiunea este compusă în întregime din cetățeni străini, cari n'au nimic cu statul nostru și care afară de aceasta beneficiază și de privilegiul exteritorialității. Nu se poate însă admite ca cetățeni români, cari se pretind supuși loiali ai acestui stat să-și manifeste solidaritatea față de un stat care ne este deopotrivă și străin și inamic.

La parohia reformată maghiară din București în ziua de 15 Martie va fi un inocent ceai dansant sub a cărei falsă mască se vor putea manifesta în toată libertatea maghiarii din București. Cunoaștem prea bine sistemul pentru a ști că în dosul unei nevinovate aparențe, în atmosfera încărcată de gânduri festive, vor fi rostite acele cuvinte și omagiate acțiunile pentru cari era nevoie de paravanul unei simple distracțiuni.

Maghiarii din București găsesc foarte firesc să serbeze ziua de 15 Martie, lucru explicabil deodată ce nimeni nu-i împiedecă și nici nu se interesează de nevinovatele distracțiuni. Nu înțelegem însă că ce rost au măsurile excepționale, când se sfidează cu atâta cinism realitatea statului nostru. In ultimul timp sunt tot mai dese și elocvente semne fără ca cineva să caute a le reprima sau măcar împiedeca.

Unde este atunci autoritatea de stat românesc dacă o parohie maghiară din București îndrăznește să serbeze în inima Românismului ziua de 15 Martie ?

Informațiuni

❖ **IN CADRUL** conferințelor tineretului liberal, d. Ion Mincu Zahlin, publicist, va vorbi Joi 18 crt., la ora 9 seara în sala clubului central din calea Victoriei nr. 34 despre *„Concepția superioară în viața politică".*

❖ *IN NUMARUL ziarului nostru din 18 Ianuarie 1937, a apărut o listă a proprietarilor de blok-haus-uri din sect. I Galben al Capitalei, printre cari figura și d. colonel ATTILIO CORRADINO din str.* Gogu Cantacuzino 66.

In realitate însă imobilul în cauză este al lui OSIAS SCHÖHTER, care a cerut în numele d-lui col. CORRADINO autorizația cuvenită, semnând în fals și pentru care fapt d. Corradino a intentat proces, actualmente pendinte de S. I a tribunalului Ilfov.

Facem cuvenita precizare.

❖ IN CADRUL ciclului de conferințe organizat de asociația de cultură *„Avântul"* d. GH. GH. ATANASIU a vorbit în ședința săptămânală trecută, tratând despre: *„Intre caracter și inteligență".*

❖ **DOMNII abonați sunt rugați ca la orice reclamație sau schimbare de adresă, să binevoiască a ne trimite eticheta cu care primesc ziarul, iar spre a fi prompt serviți la reînoirea abonamentului să lipească pe cuponul mandatului poștal eticheta abonamentului expirat.**

Activitatea organizațiilor naționaliste din Sălaj

SALAJ, 14.—Organizația Frontului Românesc din Sălaj, a ținut săptămâna trecută o consfătuire a tuturor șefilor de sectoare din județ. Consfătuirea a fost prezidată de d. dr. *Gheorghe Mercea* vicepreședinte, care a arătat scopul acelei consfătuiri. S'a hotărît participarea la alegerile județene din 25 Martie c. și întărirea propagandei. S'a întocmit apoi o listă de candidați care s'a depus apoi la Tribunalul Sălaj.

DELA PARTIDUL NAȚIONAL-CREȘTIN

Organizația partidului național-creștin și-a început activitatea în vederea alegerilor județene încă din luna aceasta. Comitetul județean al partidului, s'a întrunit zilele trecute, în frunte cu cei doi vicepreședinți V. Popan și Pr. Ioan Costea, fost deputat, și mai mulți profesori, preoți, învățători și studenți. Comitetul a hotărît depunerea unei liste la aceste alegeri. In acest scop au cerut dela d. Octavian Goga, *președintele partidului național creștin, autorizația necesară.*

S'a mai hotărît strângerea rândurilor și intensificarea propagandei național creștine, în rândurile țărănimii care primește cu mult drag pe conducători. Partidul internațional-țărănesc, ca și toate celelalte partide democratice se frânge, poporul orientându-se către partidele naționaliste. De altfel partidul național creștin, este destul de bine organizat așa că se dă aproape ca sigură luarea a câtorva mandate în consiliul județean.

FORUM și OMNIA | SWING și ȘTRENGARIȚA Evadatul din insula dracului

Jidanul Haimovici din Pașcani

atacă cu pumnalul, ziua mare!...

Cu sufletul plin de indignare scrim rândurile acestea pentru opinia publică și pentru autoritățile superioare polițienești ale județului Baia.

Jidanul „Jean" Haimovici — un derbedeu fără nici un căpătâi — fratele depozitarului de ziare Moritz Haimovici din Pașcani, a atacat și a lovit ziua 'namiaza mare, cu pumnalul, pe comerciantul român d. Constantin Vasiliu, un om cunoscut și respectat pentru valoarea sa, pe când acesta se ducea să primească dela gară coletul cu ziarele românești și naționaliste: Universul, Porunca Vremii, Buna Vestire și Frontul.

Derbedeul a comis gestul ca o răzbunare pentru „concurența" pe care o suferă depozitul de ziare al fratelui său, periclitat de când s'a găsit în acest oraș jidovit și un creștin care să ia în depozit ziare. Mai ales că publicul a început în Pașcani să citească numai ziarele românești.

Cerem pe această cale autorităților din Pașcani și din județ să ia măsurile cuvenite împotriva criminalului pentruca să dea o satisfacție sufletului românesc ultragiat, și o lecție îndrăznelii jidovești care merge până la crimă.

Cine este Goreff

Activitatea celui mai sinistru agent provocator. Unde poate duce sadismul judaic

Atât în ultimele și tragicele evenimente din peninsula iberică, cât și în cele mai multe tulburări din lumea întreagă, s'a dovedit că instigațiunile au pornit dela Kominternul Sovietic. Specialiștii războaielor civile, simbriașii sovietelor, au căutat să profite de cele mai mici nemulțumiri, spre a produce tulburări și prin acestea să atragă destinul popoarelor în orbita intereselor meschine comuniste.

In slujba acestora, unul dintre cei mai odioși asasini, pe mâinile căruia se vede sângele a mii de nevinovați este agentul sovietic GOREFF. Cariera de agitator și-a început-o în Germania unde a fost cunoscut sub numele de SCOBLEWSKI și condamnat — pentru o prodigioasă activitate, manifestată prin trădări și uciderі — la 12 ani închisoare și o însemnată amendă în bani. Dar fiindcă era prețios guvernului sovietic, acesta a căutat ca, printr'un schimb de condamnați, să elibereze 10 germani condamnați pe nedrept în Rusia, pentru a avea liber pe Goreff.

In anul 1923-24 a fost organizatorul Cekei germane și a fost omul de legătură al grupei K.P.D. cu Moscova. In aceiaș vreme torente de dolari au inundat Germania, Goreff corupând tot ce putea să servească interesele bolșevice. Rostul organizației cekiste a fost suprimarea acelor personalități marcante cari incomodau sau păreau periculoase comuniștilor. Toate crimele mârșave au fost plănuite de Goreff. Tot după indicațiunile lui s'a atentat la viața generalului von Seekt, a industriașilor Barsig și Stines, și în sfârșit a ministrului cu sentimente anti-comuniste, Bolz.

Revolta armată din Spania a fost provocată de uciderea politicianului CALVO-SOTELO. Urmarea acestui asasinat a fost omorîrea a mii de spanioli cari n'au avut absolut nici o vină decât pe aceia de a fi fost naționaliști.

Dacă mâine ar izbucni în Franța revoluția roșie, am asista la acelaș spectacol. Emisari ai Moscovei ar instiga muncitorii la dezordini și moarte. In ce scop ? In interesul muncitorilor ? Desigur că nu. Scopul nemărturisit al Kominternului este impunerea la guvern, printr'o sângeroasă teroare, a clicei iudeo-comuniste în întreaga lume.

Din aceste motive pacea generală va fi doar atunci asigurată când banditii de genul lui Goreff vor fi dezarmați.

D. Florin-Ștefănescu-Goangă activează...

D. Florin Ștefănescu-Goangă a fost ridicat la rangul de semiexcelență la ministerul educației naționale, pentru a aduce liniștea și ordinea în Universități.

Dacă a instaurat sau nu această liniște, nu e cazul să discutăm acum.

De unde toată lumea se aștepta ca d. Ștefănescu-Burtică, să se ocupe de chestiuni și probleme studențești, d-sa a reușit să ne dea, împreună cu o altă mărime (la propriu și figurat) din ministerul educației naționale, o lege de gâtuire a libertății profesorilor universitari.

La depunerea legii în Parlament d. Ștefănescu-Goangă a fost cuprins de mari remușcări sufletești.

A plâns chiar.

Numai că plânsul nu scuză o atitudine care ar fi trebuit să determine pe d. Goangă Ștefănescu-Burtică la alte măsuri decât... plânsul.

Infierarea primită de către d. Florin-Goangă Ștefănescu-Cluj din partea profesorilor universitari, a căror cauză a trădat-o, este indiciul inutilității acestui sfert de excelență la departamentul educației și culturii naționale.

De vânzare

MAGAZII PENTRU DEPOZITAT CEREALE, teren cca 2.052 m. p., pe care se află o construcție din piatră în suprafață de cca 598 m. p., acoperită cu tablă și având patru despărțituri, în stare bună de întreținere, situate în com. Sărata, jud. Cetatea-Albă, la 800 m. de gară.

Amatorii de a lua parte la licitațiunea ce se va ține în ziua de 16 Aprilie 1937, orele 11 dim., la sediul BANCII NAȚIONALE A ROMANIEI din CETATEA-ALBA, str. Mihail Eminescu nr, 21, sunt invitați a depune la această adresă, până cel mai târziu cu o oră înainte de licitație, câte o garanție de lei 25.000 (Douăzeci și cinci mii), în numerar, consultând și caietul de sarcini.

Banca își rezervă dreptul de a decide asupra vânzării.

Jidanii terorizează satele

Zorlențul-Mare, 14 Martie. — Canaliile perciunate, și-au înfipt ghiarele și în comunele românești ca să otrăvească bietul țăran oropsit.

Există în această comună un doctor jidan *Schlesinger* care nu știm cum s'a așezat aci, fiindcă nu ocupă nici un post la Stat și totuși trăiește din tratamentele ce le face clienților.

Cu ocazia închiderii Universităților, a venit acasă și un student dela medicină. VUCU. Acesta din dragostea lui față de consăteni, din iubirea sa față de acest neam în care și-au găsit cuib de odihnă toți târtanii iudei, dă instrucțiuni țăranilor din sat în legătură cu higiena; dacă este cineva bolnav îi dă anumite îndrumări pentru vindecarea boalei, în deosebi săracilor cari n'au bani să plătească doctorului jidan *Schlesinger.*

Văzând jidanul că în acest fel își pierde orice nădejde de câștig a reclamat autorităților — fiindcă ele totdeauna sunt de partea dușmanilor înverșunați ai studenților — că acest student practică medicina fără a avea drept.

Intrebăm și răspundem concis jidanului, cât și NEROMANILOR cari îi iau apărarea: care este rolul echipelor regale la sate ? N'au ele studenți din toate ramurile și mai vârtos dela medicină ? Cu atât mai mult — și este de admirat gestul camaradului student — că studentul își face datoria și în timpul liber, deci datorită dragostei lui față de satul în care și-a legănat copilăria, este hulit de jidani și jidoviți, și dat în judecată.

Voi cei cari până azi, ați aruncat și aruncați pietre în capul nostru, voi, cei cari ne scuipați dragostea ce-o avem față de OPINCA din care am crescut nu vă este teamă de ziua mare a socotelilor ? Noi vom merge înainte chiar însângerați de-om fi, nimic nu ne va opri din calea dreaptă în care sutem călăuziți.

Zadarnică vă este orice încercare.

SFATUL DOCTORULUI

„Nu vă descurajați, a spus Doctorul către clientul său, toate indispozițiile urinare vor fi repede calmate: arsurile vor dispare, urina va redeveni limpede și normală și veți uita pe rezistentul și perfidul gonococ, luând acel excelent remediu

PAGÉOL

care vindecă blenoragia, cistita, oprește scurgerile, înmlădiază prostata și evită orice complicațiune.

LA FARMACII ȘI DROGUERII

UNDE? CÂND? și CUM?

GOSPODAR?

FABRICILE MOCIORNITA

Au pus în vânzare pentru sezonul de primăvară Incălțăminte : Durabilă, comodă, modele noi, cu prețuri eftine de fabrică.

PANTOFI DE DAMĂ *troteur în negru și maron*

PANTOFI COPII *din lac și box flexibili*

PANTOFI DE DAMĂ *pentru seară*

PANTOFI FETE *din box negri și maron*

PANTOFI BĂRBĂTEȘTI *din box și chevreaux în negru și maron*

PANTOFI COPII *din box negri și maron*

PANTOFI BĂRBĂTEȘTI *din box și chevreaux în negru și maron*

GHETE COPII *din box negre și maron*

Toată încălțămintea din fabricile noastre este proaspăt confecționată numai din piele și talpă de prima calitate

Depozite proprii de vânzare:

București : Str. Carol 29, Calea Griviței 128, Șos. Mihai Bravu, 12 (Obor).

Provincie : Cluj, Constanța, Câmpulung, Craiova, Galați, Brașov, Buzău, Ploești, Roman, Târgoviște, Tecuci, Brăila, Pitești, Slatina, Bistrița (Năsăud) Turtucaia și Caracal

ULTIMA ORA

Probabilităţi pentru un viitor guvern

— Situaţia partidelor de opoziţie în raport cu criza de regim. Şansele partidelor naţionaliste şi acelea ale unui guvern în afară de partide. Imposibilitatea unui guvern naţional-ţărănesc. —

Situaţia politică internă este atât de încurcată încât este aproape imposibil să se tragă o concluzie logică asupra a ceiace va trebui să însemne viitorul guvern. Este cert că la Septembrie vom avea o criză de regim şi totuşi nu se poate spune nici cu oarecare aproximaţie, care va fi configuraţia viitorului guvern.

Este sigur că din sfera oricăror posibilităţi un guvern naţional-ţărănesc este exclus. Nu este exclusă o colaborare a unei ramuri din acest partid într'un viitor guvern, însă de un guvern naţional-ţărănesc nu poate fi vorba. De altfel, după felul cum se desfăşoară evenimentele în sânul acestui partid, se pare că foarte curând vom asista la o ruptură definitivă. Ruptură ce ar putea ocaziona o altă regrupare de forţe prin aceia că d. Iuliu Maniu rămas cu ardelenii ar putea face o fuziune cu d-nii Iunian şi Dem. Dobrescu, după cum grupul Costăchescu—Armand Călinescu ar merge să întărească Frontul Românesc al d-lui Vaida. Dar despre aceste frământări şi posibilităţi vom vorbi altă dată.

Aşa dară din probabilităţile unui guvern viitor, acela dat de naţional-ţărăniştii este şi rămâne exclus.

CINE AR AVEA CELE MAI MULTE ŞANSE

Deşi, după cum am mai spus, este foarte greu să se tragă de pe acum concluzia în ceiace priveşte alcătuirea viitorului guvern, sunt unele indicaţiuni ce permit să se aleagă şansele pe cari le au unele din partidele de opoziţie.

Astfel naţional-creştinii, cari nu admit altă guvernare cu ei decât una dată de acest partid fără de nici o colaborare, au unele perspective serioase în ceiace priveşte o viitoare guvernare. pledează de pe acum în favoarea unui guvern naţional-creştin şi cum unele accentuări în anume direcţii ale situaţiei politce de azi, nu sunt excluse, n'ar fi surprinzător să ne găsim la toamnă în faţa unui imperativ politic ce ar determina un astfel de guvern. In orice caz situaţia naţional-creştinilor ca partid de opoziţie este din cele mai bune încât la toamnă sau cu un an sau doi mai târziu, el tot va fi chemat să guverneze ţara.

D. OCTAVIAN GOGA

Şi dacă nu vom avea un guvern naţional-creştin, este foarte probabil că vom avea fie un guvern Vaida-Voevod în colaborare cu unele grupări de centru, fie unul prezidat de d. Nicolae Iorga şi susţinut tot de unele grupări de centru, dar cu un caracter mult mai puţin accentuat politiceşte. Aceasta fiindcă aşa cum se prezintă situaţia astăzi, sunt foarte multe probabilităţi că viitorul guvern nu va fi unul de partid. Şi în acest caz vom avea un guvern de tranziţie, un guvern tampon care să înlesnească o formaţie viitoare întemeiată pe indicaţia masselor electorale.

Dincolo de aceste probabilităţi mai rămâne însă şi aceia a unei surprize. Surpriză pe care mulţi o întrevăd şi care pare să intre şi în unele calcule ale actualului prim ministru.

P. B.

Conflictul Inculeţ-Valeriu Pop

— Ce s'a întâmplat la ministerul industriei şi comerţului şi la direcţia contingentării. —

De câteva zile asistăm la desfăşurarea unui conflict acut între d-nii I. INCULEŢ, vicepreşedintele consiliului de miniştri şi VALERIU POP, ministrul industriei şi comerţului.

D. I. INCULEŢ a pârît d-lui VALERIU POP pe subalternii d-sale dela ministerul industriei, că fac parte din consiliul de administraţie al unei societăţi, fiind în acelaş timp şi membri în comisia superioară a contingentării.

In urma acestei intervenţii, după cum am anunţat la timp, d. I. VALUŢA a demisionat din comisia superioară a contingentării şi, s'a dat d-lui D. TECAU o misiune în străinătate.

Cercetând cauza comunicatelor date eri de ministerul industriei şi comerţului, privind pe d-nii secretar general D. TECAU şi I. VALUŢA, ne-au surprins unele reveniri, de care nu este străin nici d. DINU BRATIANU, ştiut fiind că d-sa se interesează în de aproape de legea reglementării trusturilor şi cartelurilor, legea modificatoare a minelor şi legea pentru încadrarea şi utilizarea personalului românesc în întreprinderi, ale căror proecte au fost întocmite de ministerul industriei şi comerţului.

In legătură cu prezenţa d-lui LOBONŢIU, vice preşedintele Camerei, singurul care a apărut în Monitorul Oficial ca membru în consiliul de administraţie al discutatei firme, d. Lobonţiu a deschis acţiune în Justiţie în contra acestei firme, care i-a folosit numele fără asentimentul d-sale.

Deasemeni se afirmă, că d. I. INCULEŢ a renunţat de a mai cere capul d-lui D. TEACU, încât eri după amiază ştirea, că noul secretar general al ministerului industriei şi comerţului va pleca la Milano, a fost desminţită.

După demisia d-lui I. VALUŢA urmează să se facă unele completări şi modificări în comisia superioară a contingentării, în care vor mai intra şi unii nemulţumiţi ai partidului şi, după toate probabilităţile şi un reprezentant al jidanilor din Basarabia. Ceeace înseamnă, că sus arătatul conflict tinde la ora actuală a fi aplanat.

Groaznic accident de cale ferată

Paris, 15 (Rador). — Din cauza furtunii, un plop a fost smuls din rădăcini şi aruncat de-a curmezişul liniei ferate, îndată după trecerea unui tren omnibuz, în apropiere de Bourges.

Cu toate sforţările sale disperate, cantonierul n'a reuşit să dea plopul la o parte. Expresul a sosit. Din cauza furtunii, conducătorul lui n'a putut nici vedea, nici auzi semnalele ce i se făceau.

Expresul s'a ciocnit de obstacol cu toată viteza. Primele şapte compartimente ale vagonului din faţă au fost complect distruse. Toate persoanele care se aflau înăuntru au fost omorâte pe loc.

Numărul victemelor este de 13.

Alegerile din Bulgaria s'au ţinut în linişte

Sofia, 15 (Rador). — *Agenţia telegrafică bulgară anunţă că ieri s'au ţinut în linişte perfectă alegeri comunale în provinciile Plovdiv şi Sumen.*

Alegătorii au luat parte la aceste alegeri în mare număr.

Din rezultatele provizorii reiese că 80 la sută din voturile exprimate au fost depuse în favoarea candidaţilor din afară de partide, potrivit legii electorale, în vigoare, şi că numai 20 la sută din buletine au fost albe sau nule.

O violentă furtună bântue în Franţa

Paris, 15 (Rador). — **De 48 ore, o violentă furtună bântuie pe întreg întinsul Franţei.**

Ploile torenţiale, căzute cam peste tot, au cauzat o serie de accidente. Un mare număr de persoane au fost rănite.

Numeroase vase plecate pe mare şi, în special, bărci de pescari, plutesc în voia valurilor.

Se deplânge dispariţia a numeroase persoane, înghiţite de valuri.

In Belgia

O aprigă luptă electorală între Degrelle şi Van Zeeland

— Comuniştii şi socialiştii belgieni au rupt drapele naţionale şi rexiste, călcându-le în picioare. Oratorii rexişti sunt maltrataţi şi împiedecaţi să-şi ţie discursurile. —

Bruxelles, 15 (Rador). —Deabia la începutul ei, campania electorală a şi dat naştere la mai multe ciocniri între adversarii politici.

Se ştie că la aceste alegeri participă numai doi candidaţi: d. VAN ZEELAND, în numele vechilor partide belgiene din coaliţia guvernamentală, şi d. LEON DEGRELLE, în numele partidului naţionalist „REX".

D. Degrelle îşi face propaganda mai ales în cartierele cunoscute prin coloratura lor politică marxistă ale capitalei.

D. LEON DEGRELLE

La Saventhem, socialiştii au pătruns cu forţa în sala în care rexiştii ţineau o întrunire. După afirmaţiile ziarului rexist „LE PAYS REEL", socialiştii şi comuniştii AU RUPT DRAPELELE REXISTE ŞI DRAPELELE NAŢIONALE BELGIENE, ori le-au călcat în picioare. Oratorii partidului „REX" au fost maltrataţi şi împiedicaţi să-şi ţină discursurile. Intr'un alt cartier, la Forest, socialiştii au fost împiedecaţi de poliţie de a tulbura o adunare rexistă.

AUTORITAŢILE POLIŢIENEŞTI DE PARTEA LUI DEGRELLE

„LE PEUPLE", organul socialiştilor belgieni, ATACA POLIŢIA, PE CARE O INVINUEŞTE CA „APARA" PE D. DEGRELLE".

„Le Pays Réel" publică azi o primă listă a rexiştilor răniţi cu prilejul adunărilor electorale. D. Degrelle constată într'un articol că n'a făcut nimic pentru a-şi provoca adversarii, ci că, dimpotrivă, „rexiştii s'au silit totdeauna să ia o atitudine împăciuitoare şi să asigure pacea socială. Niciodată un rexist nu a comis vre-un act de forţă. Mişcarea „Rex" rămâne mereu pe calea legală, pentru a ajunge la putere".

Mussolini va ţine un mare discurs

— Conducătorul Italiei fasciste va adresa prin postul de radio din Tripolis un mesagiu către musulmanii din Imperiul italian. —

Roma, 15 (Rador). — D. Mussolini va pronunţa în ziua de 17 Martie un mare discurs la postul de radio din Tripolis. Acest discurs va fi adresat musulmanilor din Imperiul italian, şi el este aşteptat cu foarte mare interes de toate cercurile.

Discursul nu va avea, după câte se declară, nici direct, nici indirect, vre-un caracter îngrijorător, pentru vre-o altă naţiune, dintre cele cari au sub dominaţia lor supuşi musulmani.

Ducele, răspunzând mesagiilor pline de omagii ce i-au fost adresate din clipa când a pus piciorul pe pământul Africei, de diferiţi şefi musulmani, va expune care este politica Italiei fasciste faţă de Islam.

Zece şefi abisinieni cu câteva mii de războinici

au făcut act de supunere faţă de Italia

Addis Abeba, 15 (Rador). —*Agenţia Ştefani transmite:*

In ziua de 8 Martie, generalul Cubeddu, care operează cu trupele sale în regiunea Bale, a primit o delegaţie de 10 şefi indigeni, cari au cerut să li se îngăduie a face act de supunere împreună cu câteva mii de războinici şi cu familiile acestora.

Avioanele de recunoaştere au stabilit dealtfel că în mai multe centre din regiunea Bale, indigenii fluturau pânze albe, în semn de predare.

In urma răspunsului favorabil a generalului Cubeddu, la 10 Martie s'au prezentat la comandamentul italian câteva sute de indigeni, venind din zona Ghigner. Ei au predat 200 puşti, o mitralieră şi o mare cantitate de muniţiuni.

A doua zi, un grup de zece „barambara" şi un „gramach" — şefi indigeni de diferite grade, însoţiţi de vreo 800 foşti soldaţi regulaţi, aparţinând fostului centru de instrucţie al misiunii militare belgiene dela Gobe, şi de peste 10.000 bătrâni, femei şi copii, cu numeroase turme, au făcut act de supunere autorităţilor italiene, predând 15 mitraliere, câteva sute de puşti, şi o mare cantitate de cartuşe.

Ştiri şi polemici

Dela Palatul Regal

COMUNICAT Nr. 9

MAREŞALATUL Curţii Regale face cunoscut următoarele:

In dimineaţa de 14 Martie 1937 MAJESTATEA SA REGELE a întâmpinat în Gara Cotroceni pe MAJESTATEA SA REGINA MARIA A JUGOSLAVIEI.

*

LA SIBIU, în ziua de 21 Martie, are loc o demonstraţie manistă, la care va participa şi d. Iuliu Maniu.

Declaraţiile ce se vor face la Sibiu, vor fi un răspuns celor ce, în ultima vreme, au dus o campanie de defăimare împotriva d-lui Iuliu Maniu.

*

MAINE seară, la orele 6, se vor întruni în localul rectoratului din Capitală, membrii senatului universitar, cari vor lua în discuţiune ultimele evenimente petrecute în lumea universităţii.

*

Fuziunea „Comitetelor cetăţeneşti", *ale d-lui Dem. Dobrescu cu partidul radical-ţărănesc, s'a realizat, sub preşedinţia d-lui Grigore Iunian.*

Se spune, că în câteva zile va fuziona cu partidul radical-ţărănesc şi „Frontul plugarilor", de subt conducerea d-lui Groza.

*

Discuţia generală la legea bugetară se va închide în şedinţa de mâine noapte, urmând ca Miercuri după amiază să înceapă votarea bugetelor pe departamente.

*

DEPUTAŢII manişti vor avea o consfătuire azi după amiază la Cameră.

*

SE VORBEŞTE de câteva zile, insistent, că un marcant personagiu din partidul liberal ar trata cu partidul georgist o reîntregire a forţelor liberale.

Cercurile georgiste desmint categoric aceste svonuri, pe cari le socotesc tendenţioase.

*

D. subsecretar de stat Ştefănescu-Goangă a anunţat aseară la Cameră, că la facultatea de drept din Cernăuţi din 12 profesori şase sunt ambulanţi. Şi din aceşti şase ambulanţi, trei au câte trei catedre.

...Şi să ne mai întrebăm dece avem şomaj intelectual.

*

In cursul acestei săptămâni d. Iuliu Maniu va veni în Capitală şi va avea o întrevedere cu d. I. Mihalache.

Această întrevedere va avea un rost bine precizat, înainte de congresul partidului dela 4 Aprilie şi cercurile politice îi atribue o mare importanţă.

*

ROMULUS BOILĂ, tristul erou al escrocheriei „Skoda" mai este încă şi astăzi profesor universitar la Cluj, unde-şi consumă prostia şi milioanele furate. Despre profesoratul său partidul din care face parte, cel naţional-ţărănist, are o părere pe care se cuvine s'o înregistrăm.

In şedinţa de Sâmbătă a Camerii, d. Petre Andrei, sociologul jidanilor din Făticeni, a recitat, după Elwin o definiţie: „Justiţia este un minimum etic" — şi a adăogat: „Profesorul este dator să reprezinte un maximum etic posibil de pe catedră. Poate cineva să fie achitat de furt, din lipsă de probe suficiente. Pe catedră mai poate sta acest profesor?"

Cinicii iudeo-ţărănişti se pricep să facă temă morală. Dar noi cerem să se aplice această morală. Romulus Boilă să fie alungat din universitate.

*

ASEARA, pe când se intenţiona votarea, în total, cu bile, a proiectului de lege a învăţământului superior, d. Bebe Brătianu, secondat de un grup de majoritari, a protestat că se încearcă votarea nouei legi de asemenea importanţă în prezenţa a câtorva deputaţi, numai.

Votarea s'a amânat pe azi.

IN CADRUL unei întruniri naţional-ţărăniste dela Craiova, d. V. Potârcă a rostit o cuvântare în care a arătat, că partidul naţional-ţărănesc are nevoe de unitate şi disciplină.

*

IERI, d-nii Z. Boilă, A. Popovici, I. Pop şi C. Bianu au avut o consfătuire la Bădăcin, la locuinţa d-lui Iuliu Maniu.

*

D. PETRE ANDREI, despre care circulă o seamă de svonuri ciudate, înregistrate de noi în acest ziar, a ţinut la Cameră un fel de discurs la legea universitară.

Alesul sinagogilor din Fălticeni, încercând să arate că şi partidul iudeo-ţărănist e naţionalist, a spus: „Pot fi diferenţe de metode între noi, în ce priveşte felul în care înţelegem să realizăm ideea naţională pe teren".

Diferenţe de metode? Să nu întrebuinţăm eufemisme. Noi am văzut ce înseamnă aceste diferenţe de metode. Partidul internaţional-ţărănist care apără în toate împrejurările privilegiile jidanilor — recitiţi manifestul alegerilor dela Bacău — a pus la cale concesiunea tuturor bogăţiilor naţionale şi a intrat în frontul popular. Acestea nu mai sunt diferenţe de metode, ci, mai ales, tirania lui Ausnitt, peste un partid de trădători şi înstrăinaţi.

*

D. ION MIHALACHE a părăsit Capitala plecând la Topoloveni.

D-sa va rămâne acolo până Mercuri.

*

PROECTUL de statut al funcţionarilor publici şi proectul pentru apărarea patrimoniului public vor veni astăzi în discuţia comisiilor Camerei.

*

ASTAZI la ora 9 dimineaţa s'a întrunit consiliul medical al O. E. T. R.-ului, la sediul din Calea Victoriei.

S'au discutat chestiuni în legătură cu organizarea şi controlul medical al centrelor străjereşti din ţară.

*

DEOARECE terenul pe care altă dată se organiza târgul Moşilor este ocupat cu lucrările pentru amenajarea halelor Obor, târgul Moşilor urmează să se desfiinţeze.

*

ESTE VORBA ca d-nii GR. IUNIAN şi DEM. I. DOBRESCU să lanseze un manifest prin care se va aduce la cunoştinţa opiniei publice, fuziunea dintre grupările domniilor or.

*

ASTAZI se depun listele de candidaţi pentru alegerile comunale, ce se vor efectua la 16 Aprilie. Aceste liste cuprind o serie de personalităţi politice din toate partidele între cari notăm şi numele d-lui G. TATARASCU, primul ministru, care candidează în fruntea listei sectorului de Galben.

*

AZI dimineaţă a avut loc la ministerul de finanţe conferinţa inspectorilor generali şi regionali din întreaga ţară, în care s'a discutat situaţia încasărilor şi s'au dat instrucţiuni în vederea lucrărilor pentru noulle impuneri.

S'a constatat că încasările statului merg foarte bine. In ceeace priveşte lucrările de impunere, acestea vor începe la 15 Aprilie a. c.

De asemeni s'a mai discutat asupra proectului de lege pentru armonizarea salariilor şi s'au găsit juste doleanţele funcţionarilor ministerului de finanţe, despre care am scris în reportajul nostru de ieri. După toate probabilităţile susnumitul proect nu va fi luat în discuţia Camerei în sesiunea aceasta.

*

Tobruk, 15 (Rador). — D. Mussolini a sosit aseară la Benghasi.

La începutul nopţei, populaţia indigenă şi italiană a organizat o retragere cu torţe prin faţa palatului guvernamental, aclamând pe d. Mussolini, care a apărut în balcon pentru a admira spectacolul şi a răspunde la salutul entuziast al mulţimei.

A demisionat d. Călinescu dela naţional-ţărănişti?

SURSE politice serioase ne informează, că d. ARMAND CALINESCU a trimis o senzaţională scrisoare d-lui Ion Mihalache, în care arată: deoarece partidul naţional-ţărănesc, de o bucată de vreme, se orientează spre extrema stângă şi militează împotriva aşezămintelor strămoşeşti, d-sa se consideră demisionat din partid.

Asupra acestei scrisori se păstrează, deocamdată, un mutism desăvârşit din partea conducerii centrale. E probabil, însă, că în câteva zile ea va fi dată publicităţii.

ROMÂNI ŞI ROMÂNCE!

Inainte de a cumpăra un lucru, înainte de a trece pragul unui magazin, uită-te la firmă. Vezi: e românească?

Nu cumpăra nimic dela jidani.

Anarhiştii urmăresc răsturnarea lui Largo Caballero

Incăierări sângeroase între partizanii guvernului şi anarhişti

Londra, 15 (Rador). — **„Daily Mail" anunţă că la Valencia criza de guvern este pe punctul de a isbucni.**

După informaţii oficiale, ambasadorul Spaniei roşii la Paris a plecat pe neaşteptate la Valencia.

Ziarul mai arată că după informaţiile sale, situaţia dela Valencia se aseamănă cu aceea dela Barcelona. Anarchiştii urmăresc răsturnarea lui Largo Caballero şi înlocuirea lui prin actualul ministru de justiţie Garcia Oliver. Un alt grup, „sub influenţa directă a Moscovei", ar vrea deasemeni să înlăture pe Largo Caballero, pentru a institui un guvern având în frunte pe marxistul Negrin.

Intre anarchişti şi partizanii actualului guvern s'au şi produs numeroase incăierări sângeroase şi se pare că au căzut chiar mai mulţi morţi.

In Spania

Furtuna şi ploaia împiedică înaintarea naţionaliştilor

— Trupele naţionaliste sunt la 70 km. Nord-Est de Madrid. Capitala se găseşte aproape încercuită. —

Rabat, 15 (Rador)— *Corespondentul Agenţiei Havas transmite: Postul de radio naţionalist „Radio Verdad" anunţă:*

Coloana din aripa dreaptă de pe frontul dela Guadalajara, după ce a ocupat poziţii foarte importante în regiunea muntoasă, a atacat linia de rezistenţă guvernamentală, construită în faţa localităţii Jadraque. După ce a ocupat localitatea Hita, a tăiat şoseaua Guadalajara, în apropiere de Aldea Nueva. Astfel, divizia motorizată a putut să-şi reia înaintarea la căderea nopţii, ajungând până în cartierele mărginaşe ale Guadalajarei.

In sectorul Madrid, concentrările naţionaliştilor se fac în faţa punctului el Prado, în vederea unui puternic atac menit să stabilească joncţiunea forţelor dela Somosierra cu acelea dela Manzanares.

Guvernamentalii, de teama unui atac reuşit al naţionaliştilor, ar fi decis ca întreg cartierul general al generalului Miaja să fie mutat la Chincion, adică într'o zonă care până acum nu este ameninţată de ocuparea naţionaliştilor.

COMUNIŞTII SUNT RESPINŞI PE TOATE FRONTURILE

Salamanca, 15 (Rador). — **Corespondentul Agenţiei Havas transmite:**

Marele cartier general naţionalist a dat azi dimineaţă la ora 7, un comunicat oficial în care se declară:

Pe frontul dela Guadalajara operaţiile sunt mult îngreunate de furtuna şi ploaia deslănţuită în ultimele zile. Totuşi, în anumite sectoare, trupele naţionaliste au înaintat în adâncime pe circa 2 km.

Pe frontul dela Madrid, un atac guvernamental a fost respins în sectorul Aravaca. Inamicul a lăsat pe teren 7 morţi.

Pe frontul Jarama, naţionaliştii au ocupat poziţii inamice în sectorul Pingarron. Liniile noastre au înaintat mai mult de 3 km. Numeroşi prizonieri au căzut în mâinile noastre.

Pe frontul dela sud nu se semnalează nici o operaţie importantă.

*

Siguenza, 15 (Rador). — Agenţia Havas transmite:

Coloanele naţionaliste din sectorul Guadalajara s'au ciocnit în cursul zilei de ieri de cel mai aprig inamic: PLOAIA. Unităţile motorizate au fost literalmente imobilizate în noroaie.

Cu toate acestea, infanteriştii şi-au putut continua înaintarea spre Brihuega şi dealungul văii râului Henares. Tancurile şi artileria nu au putut însă sprijini acţiunea lor.

Tipografia ziarului „Universul" str. Brezoianu 23-25 Bucureşti

Redactor responsabil Gh. Dumitrache

BIBLIOTECA CENTRALA „ASOCIAȚIUNII" SIBIIU

6 pagini 3 lei

ANUL VI, No. 687 Miercuri 17 Martie 1937

Taxa poștală plătită în numerar conform aprobării Dir. Gen. P.T.T. No. 118.370/1934

Porunca Vremii

TRIBUNĂ ZILNICĂ DE LUPTĂ NAȚIONALĂ ȘI CREȘTINĂ

Abonamente anuale: Lei 1000 pentru instituții și sprijinitori; Lei 800 pentru orașe; Lei 600 pentru sate. Se primesc și abonamente pe 6 și 3 luni

Ori ce sumă se poate trimite prin Casa de economii și Cecuri poștale (CEC) astfel: ABONAȚII PENTRU CONTUL 1224 DEPOZITARII „ „ 10405

Director: Dr. ILIE RĂDULESCU

Redacția și Administrația: BUCUREȘTI I, Str. Sărindar 18

TELEFON: Direcție, redacție 4.1853 Ad-ție, publicitate 4.1852

„Sancțiunile împotriva profesorilor, în acest proect, sunt mai aspre decât cele împotriva studenților.

Dacă vina profesorului s'a produs, cine îl dă în judecată? Ministrul. Cine îl judecă? Tot ministrul Cine interpretează legea după care să fie judecat?. Tot ministrul!

Prof. ISTRATE N. MICESCU

(în discursul ținut la Cameră la legea modificatoare a învățământului superior)

Români și Romance, luptați uniți pentru triumful ideii naționaliste!

București sau Tell-Aviw ?

Luna viitoare vor avea loc alegeri comunale în Capitală, pentru primenirea consiliului municipal. Potrivit prevederilor legii administrative în vigoare, jumătate din membrii consiliului general al municipiului au fost, după trei ani de funcționare, trași la sorți, urmând să se prezinte din nou colegiului electoral al Capitalei.

Alegerile acestea pasionează opinia publică. Nu știu cum se face, dar sorțul a fost foarte năstrușnic. A scos din urnă pe toți primarii de sectoare, inclusiv pe d. Donescu, părintele Capitalei, dar mai ales răsfățatul corpului electoral din Dudești și Văcărești lui Izrael. Constatarea primă care se impune este, în consecință : liberalii vor înșirui în aceste alegeri toată artileria lor electorală, care este, în special în București, de mare calibru.

Dar nu aceasta interesează. Dacă ar fi vorba de o simplă competițiune electorală între diversele partide sau între unii latifundiari ai sufragiului universal, nu ne-am pierde vremea cu comentarii sau sublinieri. Problema este însă ceva mai gravă. Să vedeți, într'adevăr, ce se'ntâmplă !

Capitala este împărțită în patru sectoare, cu vreo sută de mii de alegători. Nu mă opresc să discut dacă alegătorii aceștia reprezintă sau nu, real, Capitala. Este o racilă mai veche, frecventă în toate orașele țării și sub toate regimurile. Aceia că agenții electorali — singurii cari votează de altfel — sunt trecuți în liste de mai multe ori, în diverse cartiere și sub multiple nume. In vreme ce alți numeroși cetățeni, dintre aceia a căror opinie ar conta cu adevărat, lipsesc din aceste liste, fie că au fost șterși de administrație, fie că se dezinteresează. Consiliile comunale sunt, sub liberali, cum au fost și sub țărăniști, produsul singular al cluburilor politice și ai clientelei electorale.

Nimeni nu contestă această realitate. Nici noi n'am avea nimic de zis. In definitiv, fiecare țară, ca și fiecare oraș, are regimul pe care îl merită, administrația pe care-o impune cetățeanul, fie cu voința lui, fie cu indiferența sa. Mi se plângea odată un grup de proprietari din str. Batiștei, împotriva rușinei pe care o suportă sectorul de Galben — cel mai select cartier al Capitalei — prin prezența la primărie a unui analfabet, fost client al anumitor instituții represive, ajuns totuși consilier comunal și dictator al acestui sector. N'am onoarea să-l cunosc pe edilul cu pricina, un anume Sterică Pârvulescu. Dar am întrebat pe protestatari: „Mă rog, cine e vinovat ? Nu sunteți, oare, dvs. ? La alegeri dvs. stați acasă. Haimanalele din Tei ale d-lui Sterică fac însă coadă la vot. Ei bine nu vă mai plângeți : înghițiți-l !

Dacă ar fi vorba însă numai „d'ai noștri", de Stericii noștri ! Dar iată că un prieten... anonim, îmi face cadou ultimele liste electorale ale sectorului de Negru, fieful d-lui Alex. Donescu. Ba încă mi le trimete și cu o notă statistică uluitoare. Le citesc, cu tâmplele svâcnind. Iată, aflați și dvs. ce ni se scrie: în circumscripțiile 11, 12, 13 și 15 de votare, alegătorii majoritari sunt: jidanii. Noi, Românii, am ajuns minoritari. In Dudești, Văcărești, Triumfului, Sf. Gheorghe, Nerva-Traian, etc., jidanii numără chiar 70% din alegători. Și adaugă informatorul meu: „din rezultatele alegerilor trecute se constată că pe cât vreme procentul jidanilor la vot este de 90—95% din totalul înscrișilor în liste, Românii nu se prezintă la alegeri nici în proporție de 35%. Așa dar: aleșii „noștri" din culoarea de Negru, ca de ex. d. Alex. Donescu, primarul Capitalei României Intregite, este pe trei sferturi, chiar FORMAL, mandatarul jidanilor! Incep să înțeleg și să-l... justific aproape pe d. Donescu de ce e în cărdășie cu jidanii! N'are, în definitiv, bietul om, încotro! Există, cum vedeți, și o tiranie a votului universal jidănesc.

Interlocutorul meu încheie: „dacă dvs. ați veni însă să vedeți aspectul secțiilor de votare în ziua alegerilor, v'ați îngrozi ! Cei mai mulți dintre alegătorii, cari hotărăsc de soarta Capitalei României, nici nu știu o boabă românește. Merg în cârduri la vot, înțelegându-se între ei în idiș!" Răspund : nu simt nevoia să mă mai duc în Negru, fiindcă, din nenorocire, cunosc foarte bine ce se petrece acolo. Să-mi dați, însă, voie să întreb altceva : CE FAC GRUPARILE NOASTRE NAȚIONALISTE, ORGANIZAȚIILE POLITICE DE DREAPTA din acest sector ? In fața acestei nerușinări, nu socotesc ele necesar măcar atât : să se prezinte pe aceiaș listă, în alegerile comunale din Aprilie, dacă nu pentru altceva, cel puțin pentru a face o demonstrație de demnitate națională ? Cum adică: jidanii pretind să hotărască de soarta metropolei noastre, vor să ne impună primarul lor general și conștiința națională a acestei țări nu reacționează ? Atunci ce rost mai are mișcarea națională? La ce mai folosește sbuciumul sufletului românesc, ce temei se mai poate pune pe toate speranțele cari se leagă de biruința grupărilor naționaliste ? Iuda ne provoacă batjocoritor și noi stăm cu brațele încrucișate !?

DR. ILIE RADULESCU

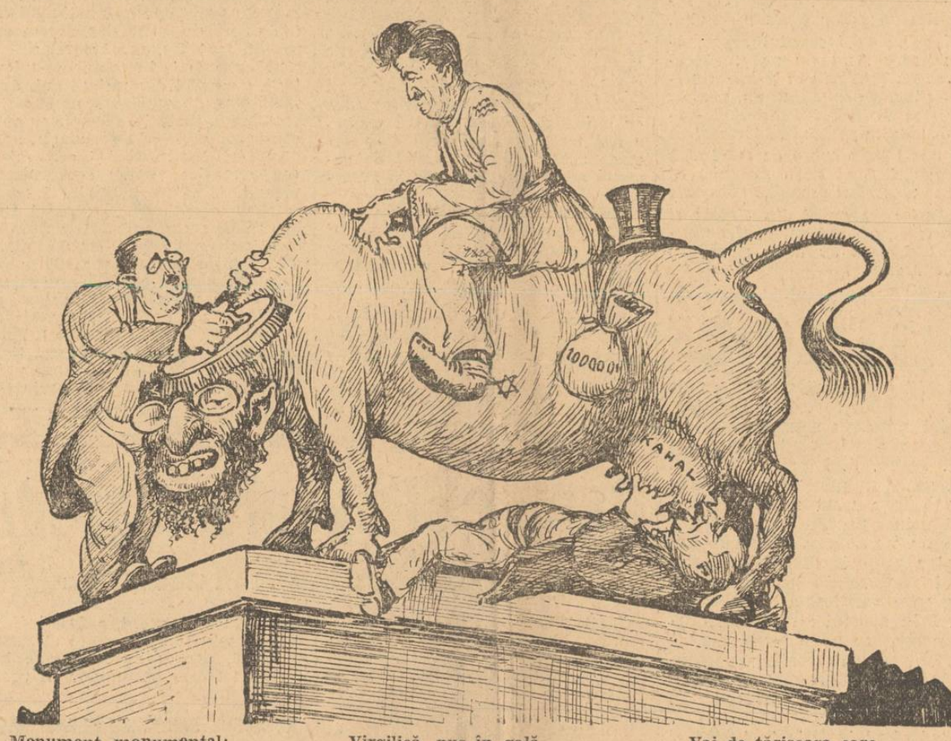

Monument monumental:
Bivolus-Iudo-Kahal —
Monstru de-aur, peste care,
Mihalache stă călare!...

Virgilică, pus în gală,
De păduchi îl tot tesală,
Iar sub uger, — om de fapte, —
Doctor Lupu suge... lapte!...

Vai de țărișoara care
Monument ca ăsta are, —
Căci și „monstrul" și cei trei,
Sug năprasnic vlaga ei!

Secretul succeselor împrumuturilor interne din Franța

Imprumutul de înarmare lansat de guvernul francez și a cărui primă tranșă de 5 miliarde franci francezi, a fost acoperită în șase ore, își are o semnificație specială în ceiace privește promptitudinea cu care națiunea franceză a răspuns la apelul statului și un mare învățământ pentru noi.

Presa judaică din toată lumea a încercat să speculeze reusita acestui imprumut intern ca un succes personal al actualului guvern, ca un succes al politicii de front popular pe care acest guvern a inaugurat-o, în Franța.

Realitatea este însă cu totul alta. Toate împrumuturile interne lansate de guvernele franceze, au fost întotdeauna prompt acoperite de subscripția publică fiindcă în Franța există o puternică clasă burgheză ce-și întemeiază existenta pe un spirit de economie rentieră. Un împrumut de stat este pentru burghezul francez o afacere mai sigură decât oricare alta pentru plasarea capitalului său strâns la ciorap, fiindcă toate aceste titluri de împrumut au fost întotdeauna onorate fără obiectiune de către statul francez. Plasamentul în bănci nu mai e de mult o afacere și riscul pe care îl întâmpină capitalul mic în afacerile curente, face din mica burghezie franceză un client sigur și bucuros pentru cumpărarea titlurilor de împrumuturi interne ce apar azi ca cel mai sigur plasament pentru economiile ei.

S'au subscris 5 miliarde franci în șase ore, sub guvernul d-lui Blum? Dar s'au subscris de două și de trei ori atâta în acelaș interval de timp, cu prilejul împrumutrilor interne anterioare. Succesul guvernului frontului popular? E o copilărie să argumentăm în acest fel. Aici nu poate fi vorba de nici un fel de succes. Este rezultatul unei stări de fapte specifice societății franceze care are o clasă mijlocie burgheză, economană și strângătoare, așa cum nu există la noi și în alte țări, pentru simplul motiv că ea este formată din mica negustorime și din funcționarul mijlociu care la noi este străină, jidovească, la prima categorie și săracă până la mizerie, la cea de a doua.

Vedeți la ce servește o puternică burghezie națională? Dacă negustorimea din România n'ar fi jidănească în proporție de 85%, fiți siguri că n'am fi pătit rușinea pe care am pătit-o acum trei ani când cu împrumutul acela subscris cu forța și tras cu forcepsul pentru câteva biete miliarde de lei. La noi populația cea mare este rurală și este săracă și populația orășenească este în mare parte străină de neamul nostru și deci de interesele lui iar cea românească este și ea tot săracă. Cine să vină în ajutorul statului? Cine să creeze atmosfera de încredere în jurul politicii economice și financiare a statului nostru național?

Aceasta e clasa noastră mijlocie cu posibilități de agonisire. Pe ea întemeiem noi politica noastră de economie românească. Și ați văzut-o cum a răspuns acum trei ani la împrumutul nostru de înzestrare!

Iată ce trebue să ne fie pururea prezent în minte ca o datorie imperioasă pentru consolidarea existenții noastre naționale: românizarea orașelor pentru a creea și noi acea puternică burghezie românească, acea clasă mijlocie dornică să agonisească banul și în stare să o facă, fiindcă din economia ei naște economia statului și cu ea se ajutorează acesta la vremuri de nevoe.

Acesta e secretul reusitei împrumutului de înarmare francez, care n'are nici un raport cu prezenta unui guvern de front popular la conducerea Franței. O burghezie sănătoasă națională, o burghezie strângătoare ca o albină, gata în orice moment să-și plaseze economiile ei într'un împrumut către stat fiindcă acesta e cel mai sigur plasament.

Petru Bănescu

Suntem înconjurați de dușmani. Nu ne putem apăra sfântul pământ al Patriei, pe cari l-au frământat cu sângele lor atâtea generații de înaintași, decât restabilind între noi o unitate sufletească

Ca să fim puternici în afară, trebuie să fim, mai întâi, tari în interior. Să fim stăpâni la noi acasă. Or, stăpâni nu putem fi, fără să avem în mână toate izvoarele de bogăție națională ale țării, de unde trebuie să scoatem pe jidani și pe străini.

ROMANI ȘI ROMANCE ! Stăpânirea aceasta o putem asigura pe cale liniștită, prin boicotul tuturor jidanilor și străinilor aventurieri. Comandamentul ceasului de față este : NU INCURAJAȚI CU BANUL VOSTRU, DAT JIDANULUI ȘI VENETICULUI, ROBIA NOASTRA ECONOMICA !

11 Aprilie 1937

O dată. O sărbătoare. Sărbătorirea profesorului A. C. Cuza, adică a 50 de ani de luptă pentru biruința unui adevăr românesc ce s'a adunat, în sfârșit, în sufletul poporului nostru.

Cine nu-l cunoaște azi, pe bătrânul doctrinar al antisemitismului? Cine n'a auzit, de pe băncile școlii, de la o vârstă fragedă ferită de preocupări politice, numele acestui profesor de economie politică ce este întâi de toate, părintele antisemitismului european? Da, european. Intr'o vreme în care influența semită în Europa era încă latentă și nu anunța încă prea vădit primejdia ce o alcătuia pentru civilizația și disciplina Europei, A. C. Cuza i-a pătruns, cu o uimitoare perspicacitate, germenii de dizolvare și facultatea de radiație. Astfel, timp de 30 de ani, A. C. Cuza a fost singuratecul apărător al unei realități pe care o răscolea și o împrospăta zi cu zi, de la catedra ce înțelegea să slujească nu numai o știință dar și o credință românească și un adevăr de drepturi creștine.

Acela ce scrie aici, l-a cunoscut pe A. C. Cuza în amurgul unei existențe pe care a știut totuși s'o păstreze neclintită, tânără și limpede, înviorând-o zilnic de marile prospețimi spirituale prin care credințele înalte le statornicește într'un trup. L-a cunoscut la Iași, în primele luminoase răscoliri ce au dat generației universitare dela 22 falnicul privilegiu al redeșteptării unui neam. Zile luminoase de adevăr dar grele de asuprire. Asuprire a unei studențimi dar și a aceluia ce o conducea, prin gesturi și adevăruri de fiecare zi, spre menirea istorică a desrobirii sociale a unui neam. Sunt pagini triste, dar care e bine să fie reamintite deoarece fixează situația unui om și greutatea unei lupte prin care câteva mii de suflete și un bătrân cărunt pregăteau minunea națională a României de azi. Aceste pagini sunt alcătuite din arestări și prigoniri ce au lăsat o dâră adâncă în tinerețea unei generații, și au culminat în rușinoasa îndepărtare a lui A. C. Cuza de la catedra sa universitară. Cine a trăit acele zile ieșene nu poate să le uite. Nu poate să uite izolarea lui A. C. Cuza, hulit, atacat zilnic de chiar colegii lui, apăsat zilnic de ironica nepăsare a unei opinii publice ce nu înțelegea să respecte decât forța. Căci forța, în aparență cel puțin, era de partea unei Universități politicianizate, de partea unei politici de abuzuri, de partea unei armate ce întuneca sălile universitare pentru a lovi cu violență pe inspiratii apărători ai unei libertăți. Și aceasta a durat ani... Trei, patru, zece ani. Zece ani de reînoite zeflemeli, zece ani de rușinoasă nepăsare.

Pentru ca totuși, în acest an 1937, în fața vijelioasei respirații a românismului ce a cucerit țara după ce aceiași doctrină naționalistă cucerise Germania, naționalismul lui A. C. Cuza să alcătuiască cea mai puternică, cea mai temută realitate politică a țării noastre.

Și ziua de 11 Aprilie va fi flacăra pe care au alimentat-o la răscrucile târâte de jertfele naționaliste, înmultitele scântei ale ofensivei studențești. Va fi o biruință simbolică: aceia a spiritului și a credinței deasupra forței fictive a abuzului și a calculului politic. O biruință pe care A. C. Cuza o va trăi cu gravitatea senină a unui om pentru care viața nu mai cunoaște apus fiindcă se prelungește în răsăritul desrobit al noilor generații.

O. Densușianu-fiul

Semnificația unei sărbătoriri

Democrația își va sărbători pe unul dintre cei mai vajnici apărători ai ei în persoana doctorului Lupu.

Punctul de vedere al nostru, al gazetei adică, asupra „personalității" politice a doctorului Lupu, este îndeajuns de bine cunoscut cititorilor noștri. Ceeace vrem să subliniem în aceste rânduri este altceva.

Pentru noi, indiferent de... pasiunile pe cari le are în viața privată, doctorul Lupu întruchipează în mod desăvârșit tipul omului politic democrat. Și iată dece. Fără a încerca să-i facem o biografie a activității lui politice, vom putea constata, numai aruncând o privire retrospectivă asupra rolului pe care l-a jucat și îl mai joacă încă, în democrația zisă românească, că doctorul Lupu este cel mai șters om politic pe care-l cunoaște istoria noastră politică. Și scriem așa pentrucă socolim om politic numai pe acela care, chiar prin o trecere efemeră pela conducerea vre-unui departament, a lăsat o dâră de lumină în urma sa, realizând ceva. Or, doctorul Lupu, nu a înfăptuit nimic în toată viața sa politică. El este fără îndoială tipul perfect al politicianului, al demagogului care, neținând seama de nici un scrupul, nu urmărește decât popularitatea. Și popularitatea și-a menținut-o prin contribuția cotidiană a anumitei prese, care, l-a considerat întotdeauna, ca pe unul dintre oamenii mari din viața noastră politică. Dar să ne înțelegem. Dacă doctorul Lupu nu a înfăptuit nimic dece totuși este considerat om politic?

Pentrucă a fost în atâtea rânduri ales parlamentar? Pentrucă a deslănțuit scandalul Skoda împotriva fraților lui de acum, din partidul național-țărănesc? Sau pentrucă în toată viața lui politică a fost un demagog fără pereche? Credem că răspunsul rezidă în ultima întrebare.

Doctorul Lupu realizează de minune definiția omului politic democrat. Fără a ține în seamă marile idealuri românești ale statului, fără a contribui cu nimic la o operă de guvernământ care să ajute la consolidarea României, doctorul Lupu a avut în vedere numai interesele lui personale și ale Clubului. Iar acum el este sărbătorit. Si este foarte potrivită această sărbătorire. Pentrucă ea se produce într'un moment politic în care, mai mult ca oricând, am început să ne dăm seama că democrația nu a făcut nimic pentru națiie și stat și că, poate din această pricină, ea își trăește ultimele zile. Banchetul, la care se vor ține discursurile de rigoare pe care le auzim de atâta amar de vreme, va avea și o notă de tristețe.

Nu vi se pare că sărbătorirea doctorului Lupu coincide cu falimentul democrației românești? Și în ropotul de aplauze cari vor saluta pe cel care a stat o viață cu camera închiriată la un hotel, nu vi se pare că veți sonoriza acordurile cântecului de lebădă?

Ce coincidență stranie! Odată cu bătrânețea irremediabilă a demagogului dela Athenée Palace, începe să moară și democrația...

E, elocvent! Nu?

Ștefan Ionescu

Cămașa de forță

Tot salariile !

Citim în ziare :

„Preoții din protoieria IV Vălenii de Munte se plâng că n'au primit salariul de câteva luni".

Credem că mai de mult nu l-au primit. Cam depe timpul guvernării Iorga...

Atențiune !

Citim în „Adevărul" un articol întitulat „Intelectualii ȘOMERI".

Fiind vorba de d. Brănișteanu, semnatarul articolului, rugăm pe amicul tipograf ca în loc de „intelectualii șomeri" — să nu culeagă „intelectualii... SARMANI".

Nihil novis...

Ministerul agriculturii a trimis tuturor primăriilor din țară câte un plan de lucrări agricole.

Asta e, oare, rezultatul atâtor desbateri în jurul gravei probleme agrare ?

Păi asta este... scrisori către plugari !

O consfătuire

In casele d-lui dr. Aurel Dobrescu s'a ținut zilele acestea o consfătuire.

Precizăm : IN CASA, nu în pădure...

Un eveniment

D-nii Dem. I. Dobrescu și d. Grigore Iunian au făcut „fuzie", cum spunea cândva boer Nicolae Balș.

Fuzia aceasta, însă, ni se pare nouă că vine cam așa: s'a unit tusea cu junghiul.

Rezultatul: un ticnafes !

Doi copilași au fugit din U.R.S.S....

de dr. A. S. MIHAILOV

„Eri au sosit în localitate venind din Rusia Sovietică doi copii în vârstă de 12-13 ani ION și VLADIMIR RUSNAC", ne comunică știrea sosită din Chișinău la 11 Martie.

Rămași orfani în urma morții părinților, cari au fost executați de stăpânirea comunistă, cei doi copii au fost luați și crescuți de bunici. Bătrânii cu totul lipsiți de hrană au murit și ei, iar copiii au devenit vagabonzi sau în expresia ruso-sovietică „bezprizornici", ce înseamnă cei fără nici o supraveghere.

Acești doi copii moldoveni transnistrieni au auzit dela bunici că pe malul celalt al Nistrului trăesc niște oameni, cari vorbesc aceiaș limbă, se duc nestingheriți pe la biserici unde se pot închina lui Dumnezeu fără teamă că vor fi bătuți.

Și poate atrași de dangătul clopotelor românești venit peste apele Nistrului, cu încredere în Dumnezeu, strecurându-se prin gloanțele grănicerilor roșii ei au trecut pe malul salvator al României. Comandamentul corpului de armată din Chișinău a luat sub scutul lui pe acești orfani sovietici. ION și VLADIMIR RUSNAC au scăpat și, crescuți în condițiunile vieții sociale românești, vor deveni buni cetățeni ai României.

Dar câte milioane de alți copii sovietici *„bezprizornici"* cari trăesc departe de malul drept al Nistrului, au soarta nefericită să devie copii vagabonzi, cari cu timpul se prefac în criminali ordinari.

Pe când în țările civilizate criminalitatea infantilă prezintă un eveniment social extraordinar, în U.R.S.S. ea a luat o întindere necunoscută în istoria omenirii. Criminalitatea infantilă este în republica roșie în permanentă creștere și chiar edițiile oficiale ale comisariatului de justiție recunosc acest lucru.

Cari sunt motivele acestui rău social ?

In primul rând bineînțeles sunt cauzele de natură economică. Permanenta lipsă a hranei minimale, goana după o bucățică de pâine nu dau părinților putința de a se îngriji de copiii lor și aceștia sunt lăsați flămânzi, în voia soartei siliți să-și caute singuri pâinea *„cea de toate zilele"*.

Ne existând posibilitatea de câștig într'o țară *„comunizată"*, unde munca *„este reglementată de stat"*, neputându-se cersi, pentru că cersitul nu poate să fie admis *„de jure"* într'o țară ,unde s'au *„realizat"* principiile socialiste și *„de facto"*, pentru că populația *„fericită"* nici nu este în stare să rupă din *„belșugul"* său fărâmiturile care să le dee de pomană, *„bezprizornicii"* se ocupă cu mici furturi. Această îndeletnicire îi duce în mod logic între zidurile închisorilor, unde stau la un loc cu asasinii și tâlharii. In închisoarea sovietică — o academie adevărată de criminologie — micii pungași capătă o pregătire solidă, face cunoștința cu lumea tâlhărească și după ispășirea soroculul ies în libertate criminali perfecționați.

Nici școlile sovietice nu servesc înrădăcinării principiilor de morală în sufletele copiilor. Desfrâul sexual, ocrotit de administrația școlară, denunțurile la G.P.U. din partea copiilor chiar împotriva părinților, negarea moralei, socotită drept o prejudecată burgheză sunt principiile pe care se bazează școala sovietică.

Religia, care ar putea influența sufletele copiilor, este alungată din școală și chiar din viața întreagă a poporului rus. Nici acasă copii sovietici nu pot să se bucure de binefacerile religiei care este izvorul moralei.

Decadența morală și desfrâul general formează mediul favorabil pentru pregătirea viitorilor criminali.

Familia, acest sănătos fundament social, este completamente distrusă și *„cei șapte ani de acasă"* nu pun temelia necesară formării caracterului cinstit cetățenesc.

Intregul regim comunisto-sovietic a provocat apariția acestui element social, „bezprizornicii", necunoscut în nici o țară civilizată. Insăși presa sovietică spune că *„vagabondajul infantil este școala criminalismului, iar criminalitatea infantilă nu este altceva decât vagabondajul infantil"*.

Comunismul și colectivismul au adus o țară bogată în alimente la foamete permanentă. Populația sătească muritoare de foame fuge la oraș în căutarea pâinii. Părinții mor, copiii rămân singuri și rândurile lor se completează cu cei fugiți de la căminurile flămânde. Acești copii se adăpostesc pretutindeni : în stepă, sub cerul liber, între zidurile caselor dărâmate, în gropile goale. Zdrențăroși, flămânzi, trăesc de gunoi, prin gări în vagoanele din cersit, din furt, din prostituție. Alcoolismul, narcomania și prostituția *infantilă* caracterizează această armată de copii. Asasinatele, banditismul și incendierile adeseori sunt înfăptuite de copiii *„bezprizornici"*.

Stăpânirea însăși s'a îngrozit de această plagă socială și a trebuit să ia măsurile speciale pentru combaterea ei.

La începutul anului 1918 stăpânirea sovietică a declarat completa nepedepsire a celor cari n'au atins vârsta de 18 ani, însă repede a abandonat acest principiu. După codul penal minorii până la vârsta de 14 ani sunt supuși măsurilor de caracter medico-pedagogic : copiii sunt redați supravegherii părinților sau a rudelor, iar în lipsa acestora sunt internați în institutiile medico-pedagogice.

Dela vârsta 14-16 ani pedepsele se aplică numai în urma hotăririi comisiunilor speciale înființate pentru minori. După 16 ani se aplică pedepsele comune, iar la cei ajunși la vârsta de 18 ani poate să fie aplicată și condamnarea la moarte.

Așa spune legea.

Realitatea, confirmată adeseaori de stăpânirea însăși, cunoaște un imens număr de execuții ale minorilor pentru că criminalitatea infantilă s'a întins în așa mod că nu se mai găseau alte mijloace pentru stârpirea ei.

In 1925 doctorul *Semașco*, unul

(Urmare în pag. II-a)

SPORT

Tot desp e Befa...

Un glas în favoarea extrădării lui Befa

Succesul ziarului nostru. Protestul studenţimei macedo-române. Humi rămâne. Befa va fi totuşi extrădat!

Marele ziar de specialitate din Atena „ATHLITISMOS" în nr. lui din 5 Martie publică un interesant articol semnat de corespondentul lui din România, d. A. Saloniceanu-Machedon. Articolul d-lui Machedon are calitatea de a pune într'o formă de necombătut cazul Befa. Tot acelaş ziar reproduce în întregime articolul redactorului nostru sportiv (d. Anastase Iftimie) care a atras în mod cu totul deosebit atenţia federalilor eleni şi a cercurilor guvernamentale, determinând, cum ni se anunţă din Atena, ca cererea talentatului macedonean să fie pusă din nou la ordinea de zi a biroului federal elen şi producând un curent în favoarea extrădării în rândurile federalilor. Insuşi preşedintele federaţiei elene, d. Mermigas a deciarat ziariştilor că e posibil ca extrădarea lui Befa să aibă loc săptămâna aceasta, expediând totodată grupării „Venus", actele de legitimare.

Iată şi câteva rânduri din articolul d-lui Machedon :

„...în ceeace priveşte cazul Befa suntem în măsură să vă informăm că din ziua sosirii lui în ţară şi achiziţiunei lui din partea lui „Venus", continuă să atragă atenţia publicului sportiv, care nu vede încă pe Befa aranjat din cauză că federaţia elenă nu i-a dat deslegarea. Şi în adevăr, lumea sportivă nu poate să găsească nici o explicare a motivelor pentru cari federaţia din Atena opune dificultăţi lui Befa când a cedat cu mare uşurinţă un jucător internaţional anul trecut şi care în orice caz avea mai multe legături cu football-ul elen. Este foarte cunoscut că situaţia lui Befa este cu totul specială. Absolvent al unei şcoli neautorizată pentru statul elen, român considerat ca „iredentist", nu putea decât să caute să vină în România pentru continuarea studiilor.

Găsim că este justificată această uimire şi am zice chiar revoltă a sportivilor din România faţă de purtarea federaţiei elene în cazul Befa, care nu se opune la deslegarea unui internaţional de prima clasă şi din contra când e vorba de un jucător provincial, înlăturat în mod sistematic de orice distincţie şi orice formaţie a echipei naţionale elene, ajunge până la culme refuzând extrădarea unui jucător care nu mai aparţine de aci încolo footballului elen, fiindcă Befa este ferm decis să se stabilească în România, continuând studiile universitare şi nimic nu-l va face să se reîntoarcă în Grecia. Federaţia elenă cu încăpăţânarea ei nu face altceva decât să provoace nemulţumiri generale care desigur nu vor rămâne fără consecinţe, *etc., etc.*

...Redăm mai jos pentru luminarea opiniei publice în traducere, unul din nenumăratele articole scrise asupra cazului Befa în presa cotidiană ca să vă convingeţi până unde a ajuns sgomotul în jurul acestui caz. Aici însă toţi speră că totuşi cazul Befa va fi lichidat normal ; se vorbeşte chiar de existenţa de relaţii bune între cele două ţări amice. In orice caz pentru un footballist nu se va declara războiu balcanic!" — încheie corespondentul susnumitului ziar.

HUMI NU PLEACA

Tot în acelaş ziar găsim şi declaraţiile făcute de d. Eladescu care au darul să pună capăt svonurilor de plecarea excelentului atacant Humis :

„Fără să vă pară rău Humis, scrie corespondentul, nici nu se gândeşte să părăsească România şi gruparea „Venus". O duce foarte bine şi cred că este foarte mulţumit de conducerea grupării bucureştene. Relativ cu svonurile apărute în ziarele din Atena că Humi intenţionează să se reîntoarcă în Grecia vă redau declaraţiile pe care a binevoit să le facă d. Eladescu, vice-preşedintele grupării „Venus" : „Humi nu intenţionează să plece dela gruparea noastră „Venus". Nu are nici un motiv ca să plece. Are numai un singur dor : de a-şi vedea pe fratele lui cel mai mic. In primăvară îl vom aduce şi pe el în Bucureşti împreună cu gruparea lui „Ethnikos". Tot aşa ne-a vorbit şi Costa Humi", încheie corespondentul susnumitului ziar.

*

Aflăm că studenţimea macedoromână se interesează de aproape de cazul Befa. Zilele trecute o delegaţie de studenţi împreună cu vice-preşedintele societăţii, d. Papazissu, s'a prezentat la Federaţia română, fiind primită de d. Luchide.

Secretarul general a asigurat pe studenţi că Federaţia va face tot ce este posibil. Din nenorocire însă regulamentul nu-i permite mai multe.

Nu este exclus ca un delegat al societăţii să ia zilele acestea contact şi cu conducătorii clubului „Venus" în vederea intensificării intervenţiilor pentru a se obţine odată mai repede deslegarea unuia din cei mai seleçţi membri ai societăţii studenţilor macedo-români.

Dacă până la începutul săptămânii viitoare Befa nu va fi extrădat, se va prezenta şi d-lui ministru Collas, depunând un protest împotriva hotărîrei Federaţiei elene. Studenţimea macedo-română vede cazul Befa sub o cu totul altă formă, dat fiind că o mulţime de elevi şi meseriaşi aromâni activează în diferite grupări din Grecia şi dintre cari, o bună parte, şi-au exprimat dorinţa de a se stabili în Patria Mumă.

Dela Unirea Tricolor

Publicăm cu oarecare întârziere un comunicat primit dela Clubul Unirea Tricolor, pe care din lipsă de spaţiu nu l-am putut insera la timp.

Clubul *Unirea-Tricolorul* aduce la cunoştinţa generală următoarele:

Clubul nostru în faţa situaţiei de fapt, în care s'a aflat noua conducere lipsită din prima clipă de întreaga arhivă a asociaţiei precum şi de registrele situaţiunii financiare, faţă de întâmplarea, pe care deocamdată ne oprim de a o califica, prin care d. Nicu Lucescu, a doua zi după adunarea generală, deci într'un moment când nu mai avea nici o calitate în asociaţie, fără a anunţa pe cineva s'a introdus în sediul nostru ridicând toate scriptele organizaţiunii, ţinând seama că suntem asaltaţi zilnic cu cereri ale creditorilor clubului nostru despre datorii, pe care nu aveam posibilitatea de a le verifica, anunţăm, pe această cale, pe toată lumea că nu putem da curs nici unei cereri de lichidare şi nici măcar de transacţionare deoarece gestionarul nostru de până acum, d. Nicolae Lucescu, fără motive justificate şi deşi pus în faţa unei notificări trimisă prin portărei Trib. Ilfov, refuză a ne elibera arhiva clubului şi a pune la dispoziţia comisiunii noastre de cenzori registrele spre verificare.

In faţa acestei situaţiuni, clubul nostru se vede silit pentru clarificarea, sub toate aspectele, a situaţiunii lui gestionare a se adresa Parchetului Tribunalului Ilfov.

Până când justiţia în înalta ei autoritate va stabili răspunderile, clubul nostru supune aprecierii opiniei publice sănătoase procedeurile celor, cari au abdicat dela misiunea şi rosturile, pe cari o grupare pur românească ca a noastră va trebui să o aibe în mişcarea sportivă din ţară.

Din străinătate

L. T. C. PRAGA—H. RASTENBURG 2-0

Berlin, 15 (Rador). — Echipa LTC Praga a învins într'un match de hockey pe ghiaţă, disputat eri la Hamburg, echipa combinată Hamburg-Rastenburg cu 2:0 (1:0, 0:0, 1:0).

ARTHUR HAEGG BLAD VICTORIOS LA SKI

Stockholm, 15 (Rador). — In provincia Dalekarlien s'a disputat eri cursa „Wasa", de ski, o probă renumită, care s'a alergat pentru a 14 oară în decursul timpurilor. Această cursă care atinge distanţa de 85 km., este unică în Europa, exceptând ultimele probe din U. R. S. S.

Câştigătorul cursei a fost suedezul Arthur Haegg-Blad, cunoscutul concurent olimpic, care a parcurs distanţa în 6 ore 05 minute 56 secunde. După el la 4 secunde s'a clasat Erik Matslova.

CAMPIONATUL MONDIAL DE FOOTBALL

Paris, 15 (Rador). — Comitetul de conducere al Federaţiei internaţionale de football asociaţie a ţinut şedinţa aci luând hotăriri importante cu privire la campionatul mondial de football din 1938, care va avea loc în Franţa.

S'a constituit comitetul organizator al campionatului, compus din: Chevalier, Cadron, Dalaunay, (Franţa), Lotsy (Olanda), Barassi (Italia) şi Schricker (Elveţia), secretarul general al FIFA-ei.

Italia, recentul campion mondial şi Franţa, ţara organizatoare, nu vor lua parte cu echipe naţionale în turneele eliminătoare, intrând în turneul final.

Celelalte naţiuni concurente s'au împărţit în XII.

*

Terminându-se discuţia campionatului mondial, s'a hotărît ca matchul dintre echipele reprezentative ale Europei de Vest şi Europei Centrale să aibă loc la 20 Iunie în Olanda, oraşul urmând a fi stabilit de Federaţia olandeză, care organizează această întâlnire în beneficiul FIFA-ei.

Reamatorizarea jucătorilor profesionişti se va face în viitor după o carantină de 6 luni.

Atletism

Echipa care va reprezenta România în campionatele Mondiale Universitare din Paris

Intre 15 şi 21 August, au loc la Paris, în cadrul Expoziţiei Internaţionale, campionatele mondiale universitare.

In vederea acestor competiţiuni — ţara noastră, fiind invitată oficial, departamentul sporturilor din Uniunea Naţională a studenţilor Creştini Români, *a alcătuit principial lotul următor:*

100 şi 200 m. — *Dejenariu (Drept-Cluj), Ghiţescu (Arhitectura-Bucureşti) şi Covaci (I. S. E. F.).*

800 m. şi 1500 m. — *Dudaş „Farmacia Buc.), Predescu (I. E. F.).*

Săritura în lungime. — *Ionescu-Crum (I. S. E. F.) şi Lupan (I. S. E. F.).*

Săritura în înălţime. — *Herold (I. S. E. F.).*

Săritura cu prăjina. — *Eithardt (I. S. E. F.).*

Aruncarea discului. — *Hadalet P. (Acad. com. Buc.).*

Aruncarea suliţei. — *Ciaclani Ştefan (I. S. E. F.).*

Pentathlon. — *Ciaclani Şt. (I. S. E. F.).*

Dela F. R. P. P.

COMUNICAT

1) Comitetul federaţiei de ping-pong a hotărît suspendarea tuturor cluburilor cari nu sunt la curent cu plata cotizaţiei pe anul în curs.

Aceasta în conformitate cu circulara nr. 50 din 20/I/937 a federaţiei.

2) D. avocat G. Turtureanu, a fost cooptat membru în comitetul federaţiei române de ping-pong.

3) S'a hotărît revizuirea situaţiei tuturor cluburilor afiliate la F. R. P. P.

Cele cari nu posedă la dosar toate actele cerute de statutele şi de regulamentele federale şi nu le vor depune până la 20 Martie a. c., vor fi excluse din federaţie, pierzând toate drepturile câştigate până acuma.

Mişcarea LITERARA şi artistică

Inscrierea în echipele regale studenţeşti

Incă înainte de închiderea universităţilor, d. prof. Dim. Gusti, directorul general al Fundaţiei culturale regale „Principele Carol", a dat dispoziţiuni să se înceapă toate preparativele în vederea campaniei de lucru a echipelor regale studenţeşti, a căror activitate va începe anul acesta ia 1 Iulie şi va dura până la 30 Septembrie.

In acest scop, pentru ca studenţii să ia din vreme cunoştinţă de modul cum ar putea lua parte la această activitate, s'au dat şi toate instrucţiunile neçesare pentru înscrierea în echipele regale studenţeşti.

Din primele zile cererile de înscriere au fost foarte numeroase. Survenind, între timp, cunoscutele evenimente cari au dus la plecarea în provincie a studenţilor, lucrurile luaseră o întorsătură neplăcută. Serviciul echipelor înţelegând să menţină însă mai departe legătura cu studenţii înscrişi pentru echipe, a dat un comunicat prin care le cerea acestora să-şi trimită de urgenţă adresa lor la Fundaţia „Principele Carol".

In felul acesta s'a reluat un contact neapărat necesar, pentru a fi făcute cunoscute din timp normele de lucru după care se vor conduce echipele în activitatea lor de anul acesta.

Rămâsese în curs de soluţionare chestiunea participării studentilor la şcoala de echipieri, organizată de Fundaţie şi ale cărei cursuri urmau să se ţină în două serii: prima de la 15 Martie la 1 Aprilie, a doua de la 3 la 18 Aprilie.

Intrucât în răstimpul dela 15 Martie la 1 Aprilie ar fi fost costisitoare pentru studenţi întreţinerea în Capitală, rămânea să se găsească altă modalitate de instruire.

Ştirile recente referitoare la deschiderea căminelor şi universităţii, au adus un început de limpezire în această chestiune.

Intrucât studenţii urmează să sosească în Capitală între 20 Martie şi 1 Aprilie, este probabil că cei cari doresc să ia parte şi la cursurile şcoalei de echipieri, vor urma cursurile celei de a doua serii, adică între 3 şi 18 Aprilie.

Pentru studenţii cari doresc să se înscrie de acum înainte şi cari n'au luat cunoştinţă de instrucţiunile date de Serviciul echipelor, facem cunoscut, mai jos, următoarele:

Se pot inscrie în echipele studenţeşti, studenţii din ultimii ani, dela facultaea de medicină umană şi veterinară, teologie, filosofie cu specialitatea principală sociologia, academiile: economică şi comercială (cu pregătire pentru cooperaţie), precum şi studenţii ingineri constructori sau silvici. Studentul trebue să fie recomandat fie de profesorul universitar în al cărui seminar a lucrat, fie de un fost echipier sau de o organizaţie oficială studenţească. El nu poate părăsi echipa pe tot timpul cât durează campania de lucru (1 Iulie—31 Septembrie), Fundaţia contribuind în tot acest timp cu o diurnă de 2000 lei lunar pentru asigurarea hranei şi locuinţei.

— c. t. —

O lucrare asupra pactului fundamental al U. R. S. S.ului

Dr. Dan Şerban D. Rădulescu: Regimul constituţional al Uniunii Republicilor Socialiste Sovietice

Ca toate instituţiunile sovietice Constituţia nouă întocmită în anul trecut este lipsită de sinceritate.

Datorită însă modificărilor introduse în ultimul timp cât şi pentru a cunoaşte regimul juridic din U.R.S.S. studiul regimului constituţional a devenit nu numai interesant ci şi necesar. A devenit necesar fiindcă nicăeri într'un stat cu bază juridică, nu s'a produs un divorţ atât de acut între situaţia de drept şi de fapt şi unde totuşi conducătorii vor a prezenta noule formulări juridice ca cele mai liberale din toate constituţiunile existente.

Spre deosebire însă de constituţiunile din ţările burgheze, conducătorii sovietici nu au pretenţia de a prezenta o codificare juridică a vieţii de stat, ci un codex revoluţionar care pe lângă prezentarea instituţiunilor juridice, să reprezinte şi ramura realizărilor regimului comunist.

Prin faptul că această nouă constituţiune este atât de puţin cunoscută şi în cercuri foarte restrânse, ocupându-se de ea doar Barthélemy în studiul „LA NOUVELLE CONSTITUTION SOVIETIQUE" publicat în „REVUE DE PARIS", lucrarea atât de documentată a domnului Rădulescu merită atenţia cuvenită, cu atât mai mult, cu cât prezintă nu numai ultima constituţiune ci şi pe cele cari au precedat-o împreună cu stadiul evoluţiei juridice prin care s'a ajuns la ultima întocmire constituţională. Autorul se ocupă pe larg atât de prima constituţie din 1918 care, după cum foarte bine observă autorul, n'a însemnat decât un manifest revoluţionar, cât şi de constituţiunea din 1923, prima încercare de serioasă legiferare sovietică menită să consfinţească juridic o stare creiată prin jaf şi teroare.

Cercetarea ştiinţifică a diferitelor texte de lege, a instituţiunilor juridice ne dovedeşte pe deplin falsitatea doctrinei comuniste şi dacă autorul tratează problema cu obiectivitatea necesară, fapt ce nu i se poate contesta, acest lucru nu face altceva decât să dea încă o dovadă de jalnica situaţie de peste Nistru. Fieştecare capitol ne arată prăpastia dintre ideologia comunistă şi realizările sovietice în domeniul proprietăţii colective, a regimului parlamentar, a diferitelor libertăţi cetăţeneşti, desvăluind o situaţie cu mult mai lamentabilă decât în Rusia ţaristă.

Cartea este preţioasă fiindcă nu caută latura politică a chestiunii ci pe cea pur ştiinţifică, în speţă cea juridică şi departe de a încerca să polemizeze inutil cu protagoniştii fanatici ai mişcării comuniste, dovedeşte cu argumente că noua constituţie este încă un mijloc de propagandă tendenţioasă. In dosul paravanului constituţional se ascunde o dictatură pretinsă a proletariatului, care reprezintă adevărata voinţă juridică în Rusia sovietică, în timp ce ultima încercare constituţională nu a fost făcută decât în scop de propagandă.

Precum se desprinde din cartea d-lui Rădulescu, textele constituţionale sunt întocmite pentru a justifica existenţa unui regim, cunoscut ca arbitrar şi tiranic de lumea întreagă. Din această cauză au nevoie corifeii sovietici de marea propagandă cu care au căutat să lanseze constituţiunea din 1936. Vor fi mulţi cei cari pot fi cu uşurinţă induşi în eroare de mirajul articolelor umanitariste. Dar pentru lămurirea acestora cartea d-lui Rădulescu, prin bogata-i documentaţie, serveşte ca un obiectiv îndreptar.

Eugen Victor Popa

Despre Eugeniu Carada

Conferinţa d-lui prof. Ion Georgescu

Invitat de societatea „Prietenii ştiinţei", d. prof. ION GEORGESCU dela Academia teologică din Oradia Mare, a ţinut Duminică 14 Martie 1937, în sala „Renaşterea" din Craiova, o interesantă conferinţă asupra lui Eugeniu Carada, marele fiu al acestui oraş. In cuvinte evocative, d-sa a făcut mai întâiu o biografie a lui Eugeniu Carada, începând cu studiile împlinite de el în oraşul său natal, mai apoi la Colegiul Franţei, în Paris.

Insistă asupra interesului extraordinar dovedit de Carada, pentru cauzele republice, încă din copilărie. In timpul ocupaţiei turceşti el face pe dragomanul, mai apoi pe agentul de legătură al marilor exilaţi după mişcările dela 1848. Au fost impresionante evocările conferenţiarului în legătură cu luptele pentru Unirea Principatelor, când Eugeniu Carada fusese arestat din cauza unor manifestaţii patriotice; deasemenea întâia lui întâlnire cu Cuza Vodă, când Eugeniu Carada îi tăie drumul, spunându-i: **„Mai stai Măria Ta! Lumea vrea să-ţi vorbească".** Analizează apoi activitatea de publicist şi însiruie încercările sale literare, toate pătrunse de suflul naţionalist şi patriotic. Arătând înaltele aprecieri de care s'a bucurat din partea autorităţilor timpului, povesteşte cum Eugeniu Carada fiind trecut pe lista celor dintâiu academicieni români, a refuzat numirea. Au fost sugestive şi indicaţiile date asupra felului discret, dar totdeauna eficace, cu care el încuraja artele: sculptura, pictura, arta casnică, dar mai cu seamă impresionează desvăluirile despre sacrificiile făcute de Eugeniu Carada în sprijinirea românilor de peste munţi, sub dominaţia străină şi de sprijinul dat acţiunii luptătorilor de peste fostele graniţe, prin mari contribuţii materiale. Cu amănunte caracteristice a fixat atenţia ascultătorilor asupra rolului lui Eugeniu Carada în detronarea lui Cuza Vodă şi în frământările antidinastice dela 1869—76. Povesteşte de rolul său la aducerea în ţară a domnitorului străin şi aminteşte cum el în câteva ore a scris constituţia din 1866, pe care a jurat Vodă Cuza. Partea cea mai importantă a conferinţei a fost însă despre economistul şi financiarul Eugeniu Carada. Lui îi datorăm în bună parte răscumpărarea C. F. R. dela trustul Strusberg, apoi înfiinţarea şi conducerea timp de 27 ani a Băncii Naţionale.

Conducerea acestei bănci, ministerul său permanent, a fost înfăţişată în mişcătoare cuvinte de recunoştinţă, pentru nenumăratele binefaceri făcute românilor de peste vechile hotare.

Aspecte, insigne, comentarii

„Cele trei Crişuri" — bătrâna revistă transilvană de cultură împlineşte cu n-rele 1—2, pe Ianuarie-Februarie 1937, 18 ani de apariţie.

Aproape două decenii de rodnică activitate într'un colţ de graniţă, supus unei îndelungi şi asupritoare acţiuni de înstrăinare, înseamnă o mare biruinţă pentru cultura românească la graniţa de Vest, şi faptul cere o mai amplă luare în considerare. De aceia vom reveni.

Revista cursurilor şi conferinţelor.

— de sub priceputa conducere a d-lui prof. G. PREDUŢ, a apărut în al XI-lea număr. Ca în totdeauna această revistă, cuprinde o serie de prelegeri ale profesorilor noştri universitari cari merită să fie trecute în această antologie a marilor discursuri.

In ultimul număr al „Revistei cursurilor şi conferinţelor" sunt publicate: un studiu al d-lui prof. N. IORGA despre filosofia lui Iosif al II-lea *şi încă două prelegeri ale d-lui prof. SOFRONIE şi d-nei A. BELCIUGĂTEANU. Revista cuprinde apoi un articol al d-lui C. KIRIŢESCU, secretar general al ministerului educaţiei, precum şi foarte documentata conferinţă a d-lui prof. dr. I. MARCULESCU, directorul liceului comercial* „Marele Voevod Mihai" *din Capitală, etc.*

D. prof. Ioan D. Chirescu dela Academia Regală de muzică şi directorul artistic al soc. corale „CARMEN", a alcătuit o nouă ediţie a „Prohodului Domnului".

Partitura pentru toate ansamblele vocale, a apărut în editura „Scrisul românesc", Craiova, într'o formă tehnică ireproşabilă şi se găseşte de vânzare la librării cu preţul de 20 lei.

Lucrarea se poate comenda şi la autor, str. Cuza-Vodă nr. 22, Bucureşti.

„Svastica de foc" *— tribună de luptă dârză şi intransigentă românească a organizaţiei* „Svastica de foc" *aduce în ultimul număr o bogată şi interesantă colaborare.*

Remarcăm poesia: „Ioane, flăcău frumos...." *de ARON COTRUŞ, care pare ruptă din sufletul tuturor cari îl înconjoară pe d.* Emilian *în lupa de afirmare românească.*

Concert religios

Duminică 21 Martie ora 5 d.a. (Duminica ortodoxiei) se va da un concert religios la Ateneul Român, în folosul construcţiei nouii Biserici Sf. Elefterie din Capitală, sub patronajul I. P. S. Patriarh.

Se vor executa frumoase bucăţi muzicale, cu concursul Societăţii muzicale a Institutorilor din Bucureşti şi al orchestrei „Radio" sub conducerea d-lui profesor N. Oancea. Vor da concursul d. G. Folescu dela Opera Română, d-na profesoară Maria Valeriu, d. N. Şerbănescu, încadrând executarea „Simbolului Credinţei strămoşeşti".

Violoncelistul George Cocea

va da un singur concert Luni 22 Martie, ora 9 seara, la sala Dalles cu concursul la pian al d-lui Miron Şoarec *şi cu concursul la violoncel al d-lui* P. Popescu.

Programul cuprinde : Sonata în re major de Bach, concertul în si benol major de Boccherini, requiemul de Popper pentru trei violoncele şi piese de Faureé, Granados, Nottara şi Davidoff.

„Opere" de Mateiu I. Caragiale

Editura Fundaţiilor pentru Literatură şi Artă „Regele Carol II", prezintă într'o ţinută de sobră eleganţă şi rară ţinută tehnică, al doilea volum din seria, „ediţii critice definitive": *„OPERE" de* Mateiu I. Caragiale, *în îngrijirea şi cu prefaţa d-lui Perpessicius.*

Preţuitorii scrisului lui Mateiu I. Caragiale vor găsi în această cuprinzătoare şi unică ediţie, întreaga operă epică şi lirică a preţuitului prozator şi poet şi mărturie rotunjită în adevărata ei lumină, a artei sale atât de personale.

Volumul, care acoperă un gol vizibil în mişcarea literaturii noastre contimporane prezintă totodată şi la înălţimea meritată, un adânc omagiu postum memoriei originalului scriitor.

„Opere" *de Mateiu I. Caragiale cuprinde ciclul de poezii:* „Pajere" *romanul,* „Craii de Curtea-Veche", „Remember" „Sub pecetea tainei", *precum şi bogate şi inedite anexe :* Negru şi aur", „Isnoave vechi", „Contribuţii heraldice", „Pagini de jurnal", etc.

„Viaţa ilustrată"

— este cea mai bună revistă ilustrată dela noi.

Ingrijeşte de apariţia ei la Cluj însuşi P. S. episcopul NICOLAE COLAN.

Departe de drumul atâtor infame „MAGAZINE" şi scabroase „REALITAŢI ILUSTRATE", „VIAŢA ILUSTRATA" e o curată cronică în cuvânt şi imagini a evenimentelor culturale şi sociale din toate părţile lumii.

Remarcăm în n-rul pe Martie: studiul d-lui Grigore Popa *despre* „Stilul american" *şi articolele d-lor* I. Mateiu *despre* „Parteniu Cosma" *şi* I. E. Naghiu *despre* „Ion Moţa ca publicist".

Doi copilaşi au fugit din U.R.S.S....

(Urmare din pag. 1-a)

din fruntaşii sovietici, vorbind despre criminalitatea infantilă s'a exprimat în felul următor : *„Nu trebue să facem sentimente, sau vorbărie trebue să activăm".* Şi într'adevăr, bolşevicii nu fac sentimente cu copii ci aplică şi la ei măsurile obişnuite în U.R.S.S.

In Aprilie 1935 măsurile sovietice pentru combaterea criminalităţii infantile au atins culmea. Minorii dela 12 ani sunt supuşi prin lege tuturor pedepselor prevăzute de codul penal inclusiv pedeapsa cu moartea.

In ce priveşte măsurile preventive pentru stârpirea vagabondajului infantil, se fac razzii grandioase şi copiii vagabonzi culeşi cu miile sunt trimişi în lagărele de concentrare — o instituţie de groază încă necunoscută în alte ţări, unde prizonierii, fie copii, fie adulţi, în urma condiţiunilor *„speciale"* de viaţă, de muncă şi de climă, sunt expuşi la moartea lentă, chinuitoare şi sigură.

Iată perspectivele ce aşteptau pe copiii moldoveni transnistrieni ION şi VLADIMIR RUSNAC, dacă ei nu s'ar fi refugiat pe pământul fericit al României.

Dr. A. S. Mihailov

DE LA O ZI LA ALTA

TEATRU

OPERA RAMANA: Traviata.
TEATRUL NAŢIONAL: Institutorii.
TEATRUL REGINA MARIA: Cloşca.
TEATRUL COMOEDIA: Ora „H" ;
TEATRUL VESEL: Scurt circuit.
TEATRUL ALHAMBRA: Super Alhambra 1937.
TEATRUL LIGII CULTURALE : Cuibul cotofenelor.
TEATRUL MODERN : Corbul alb.
TEATRUL MAJESTIC: Amor sovietic, comedie în 4 acte de V. Kataew.

CINEMA

CAPITOL: Frontul invizibil şi jurnal Eclaire.
ARO: Călătorie suspectă şi jurnal.
A.R.P.A.: Masca galbenă, jurnal şi complectare.
ROXI: Frontul invizibil şi jurnal Eclaire.
VOX: Doi răzvrătiţi şi Aur negru.
TRIANON: Siluete.
FEMINA: Duşmănia şi completare colorată.
FORUM: Swing şi Strengărita.
MANON : Dormitorul fetelor şi Jack Mortimer.
OMNIA: Swing şi Evadatul din Insula Diavolului.
FRANKLIN (Ateneul Român): Grădina lui Alah şi sub două drapele.
CITY: Nitchevo şi Cum vă place.
DARLY: Steaua norocului şi iubire.
MODEL: Flota morţii şi Aur chinezesc.
BARCELONA: Tavernele din San-Francisco şi Rapsodia Parisului.
CENTRAL: Fiica lui Drocula în slujba patriei şi revistă.
COTROCENI: Romeo şi Julietta şi Omul cu două feţe.
DIANA: Frate contra frate şi Războiul mondial.
DICHIU: Răsbunarea lui Tarzan şi Eu şi Impărăteasa.
MILANO: Romeo şi Julietta şi In umbra scaunului electric.
ORFEU: Pasiunea mea şi Mikey Mouse.
TRIUMF: Rose Marie şi Casa strigoilor.
PACHE: Marinella şi Mesagiul către Garcia.
VOLGA (Dorobanţi): Steaua norocului şi Escadrila de noapte.
DORY: Uragan în China, Anny se amuză şi revistă.
IZBANDA: Cei 7 eroi şi Minciuna.
LIZEANU: Distrugătorul, Caravana şi revistă.
FLORIDA: Stan şi Bran aventurieri şi Foc la graniţă.
PAX: Pionierii vestului şi Confetti.
MARCONI: La porte du large, Mi-e dor de tine şi jurnal.

RADIO

MARŢI 16 MARTIE 1937

15.00. Ultimele ştiri. Bursa cerealelor.
18.00. Concert de muzică distractivă (discuri).
19.00. Ora. Mersul vremii.
19.02. Folclor muzical cules cu echipele studenţeşti la Sadova, de Const. Brăiloiu (cu exemplificări muzicale).
19.30. Muzică variată, (discuri).

UNIVERSITATEA RADIO

20.00. Cronica ştiinţifică, de prof. V. Vâlcovici.
20.20. Orchestra de balalaici, cond. de Baronul Bode Vladimiroff.
21.15. O nouă instituţie de cultură: Librări fundaţiilor regale, de Dragoş Vrânceanu.

RADIO ROMANIA

21.30. Concert de muzică distractivă, (discuri).
22.30. Radio jurnal. Sport.
22.45. Continuarea concertului de muzică distractivă (discuri).
23.45. Jurnalul pentru străinătate în limba franceză şi germană.
23.55. Ultimele ştiri.
21.30. Concert simfonic al orchestrei Radio, dirij. de Jean Bobescu (Cluj).
22.30. Radio jurnal. Sport.
22.45. Continuarea concertului simfonic.
23.45. Jurnalul pentru străinătate în limba franceză şi germană.
23.55. Ultimele ştiri.

MIERCURI, 17 MARTIE 1937
RADIO-BUCUREŞTI

6.30. Deschiderea emisiunii. Gimnastică ritmică. Radio jurnal. Concertul de dimineaţă (discuri). Sfaturi gospodăreşti şi medicale.
7.30. Inchiderea emisiunii.
13.00. Ora. Culturale. Sport. Cota Dunării.
13.10. Concert de prânz muzică distractivă (discuri).
14.10. Radio jurnal. Ora. Mersul vremii. Bursa. Ştiri interne şi externe.
14.30. Muzică variată (discuri).
15.00. Ultimele ştiri. Bursa cerealelor.
18.00. Concert de după amiază al orchestrei Radio.
19.00. Ora. Mersul vremii.
19.02. Lectură din volumul „Ţara noastră", de prof. I. Simionescu.
19.20. Continuarea concertului orchestrei Radio : Muzică românească.

UNIVERSITATEA RADIO

20.10. Plantele textile naţionale : inul şi cânepa, de Cicerone Gorciu, secretar general la ministerul de agricultură şi domenii.
20.30. Câţiva cântăreţi mari cântă din operele lui Verdi (discuri).
21.20. Actualităţi italiene, de prof. Alex. Marcu.

RADIO-ROMANIA

21.35. Concert de muzică românească (discuri).
22.30. Radio jurnal, Sport.
22.45. Continuarea concertului : muzică distractivă (discuri).
23.45. Jurnal pentru străinătate în limba franceză şi germană.
23.55. Ultimele ştiri.

RADIO-BUCUREŞTI

21.35. Concert de muzică de Gabriel Fauré. D-na Martine Barbillon-Ştefănescu (vioară) şi d-na Filip (pian).
22.10. Doine şi cântece româneşti. D-ra Elena Petrov.
22. 30. Radio jurnal : Sport.
22.45. Concert nocturn al orchestrei Grigoraş Dinicu, transmis de la restaurantul „Continental".
23.45. Jurnal pentru străinătate în limba franceză şi germană.
23.55. Ultimele ştiri.

RADIO-EXPERIMENTAL
(Institutul Electrotechnic)

18.30. Muzică clasică (discuri).
19.00. Informaţiuni universitare.
19.10. Conferinţă ştiinţifică.
19.30. Muzică distractivă (discuri).

ARO: Călătorie suspectă

Viața politică

La Cameră

Discuții la buget și la legea minelor

Ședința de ieri a Camerei s'a deschis la ora 4.15, sub președinția d-lui P. GHIAȚA.

Pe banca ministerială: d-nii V. P. Sassu, I. Nistor și dr. I. Costinescu.

D. V. P. SASSU, ministrul justiției, depune un proiect de lege privitor la executările silite.

D. C. BURSAN depune un proiect de lege din inițiativă parlamentară pentru autorizarea orașului Tg. Ocna de a contracta un împrumut.

D. I. M. GELLE adresează o întrebare d-lui ministru de finanțe în legătură cu aplicarea legii monopolului alcoolului și taxelor de consumație.

D. N. TICA face o comunicare cu privire la drepturile de pensionare ale ofițerilor și plotonierilor în rezervă, invalizi de război.

Mai fac comunicări d-nii P. Ciolac și Crăciun Șerbănescu.

D. N. RIZESCU-BRANEȘTI a întrebat pe d. ministru al educației naționale dacă are cunoștință cum se fac numirile la universitate.

LEGI VOTATE

Se intră în ordinea de zi și se votează următoarele legi: pentru încadrarea funcționarilor eclesiastici; pentru cedarea unui teren școalei comerciale din R. Vâlcea; pentru prelungirea, fără limită de vârstă, a activității universitare a d-lor profesor N. Iorga și dr. Gh. Marinescu și legea referitoare la magistrații delegați la curtea superioară administrativă; pentru convertirea în lei a prestațiunilor unor contracte de asigurare; pentru declararea de persoană morală a soc. „Fluviala", din Galați; pentru ratificarea a două Decrete Regale privitoare la măsurile luate cu caracter financiar și economic, determinate de cerințele Apărării Naționale; pentru completarea art. 4 din legea promulgată prin Inalt Decret Regal No. 1734 din 11 Maiu 1910 și pentru autorizarea ministerului Apărării Naționale de a construi localurile necesare școalei superioare de război.

DISCUȚIA GENERALA LA BUGETUL STATULUI

Se reia discuția generală la bugetul general al statului.

D-nii LAZAR și MIHAESCU aduc critici numeroase legii bugetare și impută guvernului faptul, că a făcut risipă.

Ședința s'a ridicat la ora 8.

ȘEDINȚA DE NOAPTE

La ora 9.30, ședința s'a deschis sub președinția d-lui G. Fotino.

La ordinea zilei: proiectul de lege al minelor.

D. A. DOBRESCU a încercat să critice proiectul, fără să reușiască. Intr'o divagație exasperantă a vorbit de păduri, de expropriere, de comitetul agrar, dar nu a analizat legea.

D. C. SPINEANU a acuzat, din nou, contenciosul ministerului de industrie și comerț, citând numele d-lui avocat Scurtu.

D. V. POP, ministrul industriei și comerțului, a promis să cerceteze și să aplice grele sancțiuni dacă vor fi vinovați avocații din contencios.

Ședința s'a suspendat la ora 11.50 și s'a redeschis la ora 12.10.

D. V. MADGEARU a protestat, că la o oră așa de târzie, fără ca în incintă să fie deputații în număr, se încearcă să se voteze o lege așa de importantă.

D. G. FOTINO, președintele Camerei, respinge imputarea d-lui Madgearu și insinuarea, că se pune la cale trecerea legii prin surprindere.

Ședința s'a ridicat la ora 12.20.

Azi, la ora 4, ședință.

Senatul

S'au votat numeroase proiecte de lege

Ședința s'a deschis la orele 4 sub președinția d-lui *D. Ciugureanu.*

Pe banca ministerială d-nii: Valer Pop, M. Negură, M. Berceanu.

PR. AUREL DRAGOȘ, s'a asociat la comunicarea I. P. S. S. mitropolitului Bălan al Ardealului, făcută în ședința precedentă, privitor la încadrarea preoțimii ardelene și a clerului unit din Ardeal la Casa generală de pensiuni.

D. M. MORA, adresează o comunicare d-lui prim-ministru referitor la achitarea de către primăria municipiului București a daunelor pentru sinistrații dela Cotroceni.

D-sa cere ca municipiul să achite aceste datorii, conform sentințelor judecătorești.

D. C. STOICESCU, rectorul Universității din București, adresează o comunicare d-lui ministru de finanțe arătând că Universitatea din București este într'o stare materială precară.

D-sa a cerut ministerului de finanțe să acorde Universității un credit suplimentar de 5 milioane lei pentru a se putea face față nevoilor de luminat și pentru plata personalului administrativ.

PROIECTE DE LEGI VOTATE

Au fost votate apoi următoarele proecte de legi: 1) pentru înființarea Regiei mixte „Societatea românească pentru silozuri" S. A. *2) pentru autorizarea ministerului industriei să cedeze unele imobile, terenuri, grădini, parohiilor, primăriilor și autorităților din Pietroșani, Ghelar, Zlatna, Rodna, Baia-Mare; 3) pentru împărțirea administrativă a comunelor din jud. Făgăraș; 4) pentru autorizarea primăriei orașului Făgăraș de a cumpăra un imobil; 5) pentru autorizarea direcțiunii generale P. T. T. de a ceda un teren; 6) pentru modificarea și completarea legii pentru acordarea unor recompense naționale ofițerilor decorați în războiul de întregire a neamului; 7) referitor la magazinele generale și warantarea mărfurilor și cerealelor.*

Ședința s'a ridicat la orele 7 seara.

*

Ședința de noapte s'a deschis la orele 10, sub președinția d-lui dr. D. Ciugureanu.

Pe banca ministerială neaflându-se nici un ministru, ședința nu s'a putut ține.

Sărbătorirea d-lui prof. A. C. Cuza

— Apelul nostru adresat țării pentru omagierea patriarhului naționalismului românesc, a găsit o adâncă rezonanță în opinia publică. Sute de scrisori din toate colțurile Românismului —

— Incepând de săptămâna viitoare, vom publica toate adeziunile primite —

Chemarea noastră adresată, entuziast și vibrant, sufletului românesc, spre a sărbători pe profesorul A. C. Cuza, patriarhul naționalismului Românesc, cu prilejul intrării sale în al 80-lea an de viață și în al 50-lea de luptă pentru izbăvirea nației noastre, a găsit o largă adeziune și o caldă resonanță în țară. Sute de scrisori din toate părțile ne mărturisesc însuflețirea cu care Românismul a primit această inițiativă a „Poruncii". Din toate colțurile țării ni se trimet nu numai călduroase adeziuni la această mare sărbătoare națională, dar ni se exprimă tot atâtea idei, pentru ca această festivitate să fie cât mai reușită și să oglindească tot entuziasmul Neamului Românesc pentru A. C. Cuza și pentru marea lui luptă de o jumătate de secol.

Imbrățișând cu căldură toate adeziunile primite și așteptând să fixăm, definitiv, compunerea comitetului de inițiativă, al acestei sărbătoriri, anunțăm că începând cu Duminica viitoare, vom publica în coloanele noastre, toate scrisorile primite din țară pentru această festivitate.

Până atunci vom reproduce în fiecare zi, apelul adresat țării pentru această sărbătorire. Așteptăm să primim adeziunile întregului Românism. Așteptăm de asemeni să ni se trimită, de oricine are de mărturisit omagiul său, articolele și materialul socotite necesare să apară în numărul festiv, pe care „Porunca Vremii" îl va închina patriarhului A. C. Cuza, la 11 Aprilie.

Iată acum și apelul:

ROMANI ȘI ROMANCE, pe deasupra ori căror bariere politice de partid, veniți să ne topim sufletele în aceiaș caldă simțire românească, veniți să ne adăpăm dorurile de viață nouă și de libertate, de stăpânire a noastră pe acest sfânt pământ, veniți, voi toți aceia care vreți o Românie Nouă, la sărbătorirea biruinței naționale care se apropie veniți mai ales să vă mărturisiți omagiul pentru strălucita figură — intrată din viață în istorie — a lui A. C. Cuza, a patriarhului care de 50 de ani, zi de zi, clipă de clipă, ne pregătește nouă și numai nouă, generației tinere, izbânda definitivă a ideii naționale și creștine!

A. C. Cuza — care în orice altă țară, ar fi fost așezat de mult în Pantheonul simțirii vii și unanime a națiunii — are dreptul la iubirea tuturor fiilor buni ai acestei țări, la închinarea noastră a tuturor dinaintea făcliei de lumină și de conștiință națională, pe care el a plimbat-o, vreme de viața de 50 de ani de luptă națională și creștină — în mare parte mărturisită de el însuși — a lui A. C. Cuza.

b) va pune piatra fundamentală în com. Balotești-Ilfov a unei case de odihnă pentru purtătorii de cuvânt scris ai luptei naționaliste și antisemite, cămin care va purta numele lui A. C. Cuza și va fi o fundație a „PORUNCII VREMII".

c) va organiza, după directivele comitetului festivității, la Ateneul Român, o ședință festivă, în care sufletul românesc va avea să-și mărturisească deopotrivă: omagiul său pentru A. C. Cuza și credințele lui nestrămutate în biruința ideii naționale și creștine.

Așteptând să înregistrăm de îndată, în coloanele noastre, toată răscolirea de simțire pe care această chemare o va dezlănțui dela un capăt la altul; așteptând de asemeni adeziunea caldă a tuturor bunilor Români și a inimoaselor noastre Românce, la această inițiativă și la comitetul care se însărcinează să facă din sărbătoarea dela 11 Aprilie, o clipă nestearsă de însuflețire și de înfrățire națională, „PORUNCA VREMII", închinându-se dinnaintea patriarhului la 80 de ani, îi strigă din adâncul inimii: **TRAIASCA A. C. CUZA LA 90 DE ANI! TRAIASCA A. C. CUZA LA 100 DE ANI!**

„PORUNCA VREMII"

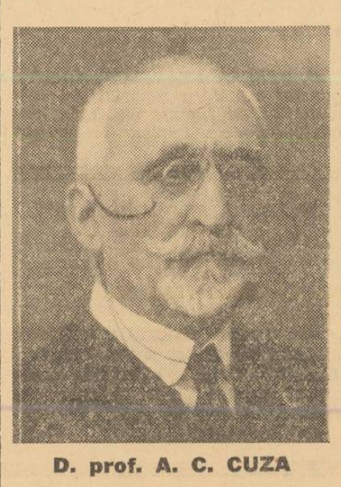

D. prof. A. C. CUZA

Marele colegiu universitar s'a întrunit aseară

ASEARA s'a întrunit marele colegiu universitar. La ședință, care a fost prezidată de către d. rector C. STOICESCU, au participat în afară de decanii facultăților din Capitală și 77 de profesori universitari.

DUPA LUNGI DISCUTIUNI PURTATE IN JURUL AMENDAMENTELOR PREPARATE LA CAMERA, PRIN CARE SE INTENȚIONEAZA SA SE CREEZE NOUI CATEDRE ȘI SA SE POATA FACE CHIAR NUMIRI DIRECTE DE PROFESORI UNIVERSITARI, MARELE COLEGIU A VOTAT O MOȚIUNE DE PROTESTARE.

Politice

IERI după amiază d. Octavian Goga, președintele partidului național-creștin, a avut la Cameră o lungă întrevedere cu d. prof. Istrate Micescu, decanul baroului Ilfov.

*

Comisiile Camerei au adoptat ieri după amiază următoarele proecte de legi:

Pentru apărarea patrimoniului public, pentru ratificarea convenției cu Germania prin care se înlătură dublele impuneri în materie de impozite directe, pentru modificarea art. 139 și 140 din legea contabilității publice, pentru acordarea unui termen înlăuntrul căruia foștii mobilizați P. T. T. să verse cota de 10 la sută asupra salariilor la Casa Pensiilor și mai multe proiecte de credite.

*

Duminică 14 Martie a. c., s'a ținut la sediul circ. 18-a din str. Avrig nr. 66, o întrunire a Frontului Românesc la care au luat parte un mare număr de cetățeni din acea circumscripție.

D. av. Anghel Demetrescu, președintele circ. a făcut o critică a metodelor de până acum ale vechilor partide, constatând cu bucurie cum țara se îndreaptă cu încredere către marele conducător al Frontului Românesc Dr. Alex. Vaida Voevod.

Mai iau cuvântul d-nii: *av. Iliescu, Mișu Toplicescu, Ilie Bădzog, Gheorghe Ion, I. Drăgușenescu, Ion Negoiță, Mitică Niculescu, Constantin Marcu* și alții.

Intreaga adunare ovaționează pe d. Dr. Alex. Vaida Voevod.

Dejunul dela Ministerul Afacerilor Străine

D. Victor Bădulescu, Subsecretar de Stat al Afacerilor Străine a oferit eri 15 Martie, orele 13.30 un dejun în onoarea d-lui John Walter, directorul ziarului „The Times" și a fiului domniei sale.

Au mai participat la acest dejun d-nii Radu Irimescu, ministrul Marinei și Aviației, Sir Reginald Hoare, ministrul Marii Britanii, Petre Bejan, subsecretar de Stat la Președintie, Mihail Sadoveanu, Gr. Filipescu, Grigore Gafencu, Al. P. Necșești, V. V. Tilea, Eugen Titeanu, Gh. Paraschivescu, secretar general al ministerului Ajacerilor Străine, Al. Cretzianu și Fred Nano, miniștri plenipotențiari, profesor John Burbank, M. Ralea, Grigore Tăușan, Raul Anastasiu, Al. Hurtig, Plutarc Cotaru, A. Gibson, corespondentul ziarului „The Times", E. Ciucianu, P. Zănescu, secretar de legație și Gh. Grigorcea, ministru plenipotențiar, directorul Protocolului.

Catedre pentru gineri și feciori

— Universitățile loc de refugiu pentru pușlamalele de familie. Unde este autoritatea profesorilor. O sângeroasă pălmuire a prestigiului universitar. —

Universitatea a suferit, în Cameră, o pălmuire cumplită. Dela tribună s'au rostit câteva sângeroase rechizitorii cari, cu siguranță, că au fost pe deplin meritate. Se petrec în universitățile noastre lucruri cari nu sunt decât o mare rușine. Profesorii batjocoresc catedrele. Profesorii au abdicat dela cea mai elementară datorie: apărarea prestigiului lor și al învățământului. Vorbea cineva acolo,

de pățania unui profesor, ordinar plagiator, care a copiat lecția de deschidere a unui „coleg" din Lyon, dar atât de respectos față de original, în cât a lăsat chiar și acel „domnule primar", adresat d-lui Edouard Herriot, care însă, nu putea să fie de față, în acel moment, la o universitate din România!

— Ați înmulțit catedrele pentru gineri și feciori, s'a spus în Cameră — și aceste dureroase cuvinte, rostite cu accente de imensă duioșie pentru o țară de care oricine-și poate bate joc, sunt, poate, tot ce este mai adevărat. Tineri cari n'au altă calitate decât aceea de a se însura cu fete slute cu protecție, ginerii aceștia

și-au făcut situații grase în învățământul superior, sub protecția fustelor mucegăite. Feciorii de bani gata,

au fost împinse spre universitățile pe cari le-au detestat totdeauna, dela amețitoarea înălțime a prostiei lor cosmice, și pe care acuma le spurcă în fața unei studențimi care, încă ea, cu tot idealul ei, n'o mai poate respecta. Ar trebui să strigăm, dar în alt înțeles, ca și d. N. Iorga: Jos școala!

Acum, în ultima vreme, multă lume învinuește tineretul universitar de cele mai sinistre îndrăzneli. S'a spus că studenții nu mai au pasiunea cărții, că politica le-a nimicit orice sentiment de demnitate intelectuală, că nu mai există tradiționalul respect pentru domnii aceștia cari mormăe câte ceva de pe catedră. La Cameră s'a vorbit răspicat: Trebuie să am, eu studentul, impresia că profesorul știe mai mult ca mine. Dar când el însăilează mediocru un curs, când il simți cât este de gol și că își bate joc de catedră, ce autoritate mai poate avea?

N'avem de gând să ne războim aici cu corpul profesoral al universităților. Sunt câțiva profesori în fața cărora ne scoatem pălăria cu respect și simțim o nemărginită bucurie când îi vedem. Dar sunt alții cari nu merită nici disprețul studențimii. In umbra autonomiei universitare s'au săvârșit cele mai dezolante intrigi, s'au pus la cale cele mai criminale acțiuni de dărâmare a prestigiului universitar. Nepotismul este, dintre toate buboaiele universitare, cel mai primejdios. Ne ridicăm cu toată puterea noastră de revoltă împotriva ginerilor și feciorilor.

Elementele tinere și de valoare scuipă sânge prin biblioteci. Tineri pregătiți temeinic stau necontenit aplecați deasupra cărților. Drumul lor spre universitate este însă sistematic înterzis de bariera conspirațiilor de familie. Catedrele se moștenesc și se dau zestre

Gineri și feciori! Ce tristă decadență pentru o instituție care ar fi putut însemna altceva!

Nu mai este nimic surprinzător în atitudinea ostilă a studențimii față de acești profesori absenți dela catedră, demisionați din onoare, pierduți pentru știință, dar prezenți în buget!

Succesul național-creștinilor la Bistrița

Bistrița, 16. (Prin telefon).— **Ieri au fost în jud. Bistrița-Năsăud alegeri, în șase comune, pentru completarea consiliilor comunale.**

Alegerile s'au desfășurat în deplină ordine. Este demn de remarcat că acest județ care până acum doi ani era o citadelă național-țărănistă, azi, acest partid, e lipsit complet de popularitate. Rezultatele obținute de partidele politice sunt următoarele: com. Budus, național-creștinii au luat 2 mandate, Frontul Românesc 2 mandate, guvernul 1 mandat; com. Simionești: național-creștinii 2 mandate, guvernul 3 mandate; com. Budacul de sus: național-creștinii 2 mandate, guvernul 3 mandate; Sântioane: național-creștinii 2 mandate, guvernul 2 mandate și național-țărăniștii 1 mandat; com. Mărișel: național-creștinii 1 mandat, guvernul 2 și georgiștii 2; com. Monariu: guvernul 4 mandate și național-creștinii 1 mandat. Această comună e pur săsească, iar cei 4 consilieri guvernamentali sunt străini.

In urma acestor rezultate constatăm că organizația național-creștină de sub conducerea d-lui deputat Leon Scridon, vajnicul luptător naționalist dela Bistrița a avut un frumos succes obținând 10 mandate de consilieri față de un singur mandat luat de național-țărăniști.

Național-creștinii și cămășile albastre

— Un comunicat —

Se știe, că guvernul vine cu o lege pentru interzicerea uniformelor politice.

In legătură cu aceasta, partidul național-creștin a dat următorul comunicat:

„Partidul național-creștin înțelegând să rămână o formațiune politică legală, s'a hotărât ca noulle legiuiri cari se referă și la mijloacele noastre de luptă să fie respectate.

In consecință, d-nii A. C. Cuza și Octavian Goga, cei doi președinți ai partidului național-creștin, analizând aceste legiuiri într'o conferință comună, au opinat pentru suspendarea portului cămășilor albastre, dând celor doi secretari generali ai partidului. dispoziții în acest sens.

Ca urmare a instrucțiilor primite, d. prof. Gh. A. Cuza, secretar general al partidului național-creștin a dat către organizațiile național-creștine din Moldova întreagă, următoarea circulară:

„Din înalt ordin se suspendă portul cămășilor albastre în toate organizațiile noastre până la noui dispoziții".

Activitatea „Frontului Românesc" din Olt

In sala „COSMA", din Slatina s'a ținut o întrunire a FRONTULUI ROMANESC, din jud. Olt, la care au participat toți șefii de sectoare și de organizații comunale.

D. președinte Vintilă Georoceanu deschide ședința și anunță celor prezenți înscrierea în organizație a d-lor col. Ciulei și Alexandru Hociung.

D. col. Ciulei, luând cuvântul, arată motivele ce l-au determinat să se înscrie în Frontul Românesc.

D. Alexandru Hociung spune că programul Frontului Românesc, cuprinde o serie întreagă de deziderate naționale și morale.

D. Marinescu - Radomirești, spune că Frontul Românesc este singura organizație politică din țară, care prin programul și oamenii săi, va putea pune capăt relelor ce bântue.

D. Mihail Marinescu, învățător, arată cu câtă căldură și sinceritate a fost primită de către masele țărănești loznica lui „numerus valachicus".

D. Vintilă Georoceanu, președintele organizației județene, face un expozeu asupra situației politice interne.

De ieri până azi

Evenimente externe

ANGLIA

Sub-comitetul de neintervenție s'a întrunit din nou azi dimineață examinând chestiunea retragerei voluntarilor străini din Spania.

*

„Sunday Chronicle" publică un articol pe pagina întreagă, scrisă de M. S. Regina Maria a Românniei.

Articolul poartă titlul „Amintiri despre încoronări" și este primul dintr'o serie care va continua în numerele ulterioare ale ziarului.

JAPONIA

Autoritățile japoneze și cele australiene depun mari străduințe pentru a da de urma celor trei vase de pescuitori de perle, despre a căror soartă nu se mai știe nimic dela 10 Martie, când au fost împrăștiate în largul oceanului de un uragan.

Pe bordul celor trei vase se aflau 270 oameni de echipaj.

ITALIA

O avalanșă a acoperit cu totul cazarma grănicerilor dela trecătoarea Promosio, la frontiera austro-italiană din Alpii Carintiei. Grănicerii au părăsit însă cazarma cu câteva momente înainte de a fi distrusă de avalanșă.

*

Corespondentul agenției D. N. B. anunță că generalul Denain, fostul ministru al aerului, actualmente inspector al forțelor aeriene franceze din Africa de nord, a fost primit azi în audiență la Benghazi, de d. Mussolini.

*

Senatul și-a reluat ieri după amiază lucrările consacrând o ședință solemnă sărbătoririi nașterei Principelui de Neapole, fiul perechei moștenitoare a Tronului.

SUEDIA

Un imobil în construcție la Norrkoering a luat foc din cauză că lucrătorii au lăsat jăratic într'una din camere.

Două fetițe, care se jucau în casă, au fost surprinse de incendiu și au ars de vii.

*

Din Gothenburg se anunță că vaporul german „Erika" a eșuat pe țărm la est de Skager.

Deoarece vaporul n'avea instalație de telegrafie fără fir pe bord, accidentul a fost anunțat printr'un porumbel călător, care a fost găsit ieri într'un sat nu departe de Gothenburg. Un vapor de salvare danez a plecat în ajutorul vasului „Erika".

FRANȚA

Azi dimineață a fost emisă a doua tranșă a împrumutului A. părării naționale. Condițiunile de emisiune vor fi aceleași ca și pentru prima tranșă, cu excepția totalului la care se va ridica tranșa și care va fi mai mic.

*

Cardinalul VERDIER, arhiepiscopul Parisului, a ținut azi la postul de radio o cuvântare, făcând un călduros apel la credincioși să subscrie la împrumutul pentru apărarea națională. După ce a reamintit că „atât clerul cât și credincioșii din dioceza Parisului au înțeles totdeauna și în chip admirabil să-și împlinească datoria către patrie", cardinalul Verdier a adăogat:

„Odată mai mult ei vor arăta lumii întregi că toți francezii știu să consimtă la toate jertfele trebuitoare ca să dea țării lor dovada iubirei lor filiale".

*

Starea d-lui Herriot este mai bună, deși nu a părăsit încă locuința sa, de unde a adresat la ora 17 un apel la radio în favoarea împrumutului pentru apărarea națională.

S'a împotmolit legea învățământului superior?

Legea de reorganizare a învățământului universitar, după cele perecute Duminică seara — când d. Bebe Brătianu a cerut suspendarea ședinței pentrucă nu era în număr Camera — pare să se fi împotmolit.

Ieri după amiază urma să se voteze pe articole și, apoi, în total, cu bile. Nu s'a putut, însă, deoarece d. ministru Angelescu a plecat la Varșovia.

Apropiații președinției consiliului de miniștri susțin, că Miercuri d. Gh. Tătărăscu va veni la Cameră și va asista la votarea legii.

Depunerea listelor pentru alegerile comunale

Listele guvernamentale au în fruntea lor pe primarii de sectoare. Cartelurile electorale ale opoziției.

Data alegerilor comunale a fost definitiv fixată, la 16 Aprilie. In acest scop, ministerul de Interne a procedat la convocarea corpului electoral aducând la cunoștința primului președinte al tribunalului Ilfov, data alegerilor.

D. Al. G. Donescu, primarul general al Municipiului a avut foarte numeroase conciliabule cu primarii de sectoare, în vederea întocmirii listelor de candidați.

Deși se anunțase la un moment dat, că la aceste alegeri va candida chiar d. Gh. Tătărăscu în fruntea unei liste liberale, totuși, svonul a fost neîntemeiat întrucât s'a hotărât ca în fruntea listelor liberale să candideze primarii de sectoare.

LISTELE LIBERALE

Lista liberală dela Negru are următoarea componență: Al. G. Donescu, primarul general al Municipiului, I. Anastasiu, primarul sectorului, Jean Lucescu, ajutor de primar, Gh. Crețu, profesor, căpitan I. Niculescu, Gh. Ștefănescu, Popescu-Colibași, N. Georgescu și Paraschiv Georgescu, comercianți.

La sectorul III Albastru candidează d-nii: M. Berceanu, subsecretar de stat, Dem. Anastasescu, primarul sectorului, Șt. Gal, ajutor de primar, prof. Chiriac Frumuzache, A. Lascu, Pandele Șerbănescu, d-na Elena Gheorghiade, Pompiliu Anastasiu și colonel Mârzea.

La Galben lista liberală are în cap pe d. ing. I. Săbăreanu, primarul sectorului I.

CELELALTE LISTE

In vederea alegerilor comunale internațional-țărăniștii au încheiat carteluri electorale cu social-democrații și cu partidul conservator. D. Gr. Filipescu va candida pe lista dela Galben.

Deasemeni a întocmit listele și partidul radical-țărănist.

In fruntea acestor liste vor candida d-nii Dem. Dobrescu a cărui grupare a fuzionat recent cu partidul d-lui Gr. Iunian, ing. Constandache, General Pavelescu, Al. Protopopescu, maior N. Angelescu, Dem. Rădulescu, etc.

Liberalii georgiști au depuse liste, în locul III, în frunte cu d-nii M. Sturza, la Galben, av. Toma Dobrescu la Negru, av. Gh. Slama la Albastru și av. Fl. Popescu la Verde.

Eri la ora 1 s'au și depus la tribunalul Ilfov, primele liste, bineînțeles prima fiind depusă de guvern.

ECONOMIE-ŞI-MUNCĂ NAŢIONALĂ

Pentru numirile de notari şi pretori

Dela punerea în aplicare a legii administrative, nici o numire de notar nu se va putea face decât dacă, candidatul, pe lângă condiţiunile cerute de legea statutului funcţionarilor publici, are licenţa în drept sau a Academiei comerciale, secţia administraţiei publice şi a absolvit cursurile şcoalei superioare de notari sau orice alte cursuri speciale de pregătire de pe lângă ministerul de interne.

Notarii în funcţiune, care în momentul promulgării prezentei legi, nu îndeplinesc condiţiunile acestui articol, se vor bucura de dispoziţiunile lui, dacă ulterior au câştigat unul din titlurile academice cerute în acest articol.

De asemeni vor putea fi numiţi notari şi acei care la data promulgării prezentei legi au diploma şcoalei de notari; aceştia nu vor putea însă avansa la gradul de pretor. Pentru a fi numit pretor se cere un stagiu de cel puţin trei ani în funcţiunea de secretar de plasă sau notar şi să fi ocupat aceste funcţiuni în conformitate cu dispoziţiunile art. 127-129 din prezenta lege.

Cine hotărăşte
avansarea funcţionarilor vamali

Inspectorul Luca este favoritul d-lui Vulcănescu

Pentru 1 Aprilie a. c. se anunţă o nouă mişcare a funcţionarilor vamali. Am arătat la timp, în ce condiţii s'au făcut ultimele avansări de către comisia prezidată de CRISTACHE SIMIONESCU, falsul secretar general al ministerului de finanţe şi, d. MIRCEA VULCANESCU, director general al vămilor. Cunoscute fiind criteriile acestor avansări şi faptul, că în viitorul buget al vămilor s'a prevăzut un post de expert-contabil cu scopul de a fi plasat un om al lui CRISTACHE SIMIONESCU, se poate bănui de pe acum ce îi aşteaptă pe funcţionarii vamali, cărora d. M. Vulcănescu le-a dat speranţe prin circulara — felicitare de anul nou.

In contradicţie cu cele arătate de directorul general al vămilor în circulara, pe care au comentat-o la timp, aflăm, că d. Vulcănescu a acceptat o serie nouă de compromisuri în vederea viitoarelor avansări şi nu vrea căutşi de puţin să depăşească moravurile întronate de CRISTACHE SIMIONESCU la ministerul finanţelor, având la rându-i protejaţii săi, cari au şi ei deasemeni protejaţii lor.

Primul protejat şi favorit al d-lui VULCANESCU este inspectorul vamal LUCA, în contra căruia directorul vămilor nu a luat nici o măsură, pentru „DOLOMITA", etc. Din contră, directorul vămilor îi acordă toată încrederea inspectorului LUCA, dându-i chiar mandat să facă propuneri şi să decidă asupra viitoarelor avansări. In felul acesta directorul vămilor ne obligă să reconstituim „cazul Luca" pentru a dovedi trecutul scandalos al favoritului d-lui Vulcănescu.

Pentru aceasta lăsăm *actele oficiale* să vorbească.

REFERATUL DIN 2 IULIE 1929

„In cursul lunei Iunie a. c. s'a tipărit şi distribuit în public o broşură intitulată „DIN TAVERNA HOITURILOR PEDERAŞTI", „BESTIA VAMALA".

„Broşura aceasta s'a trimis la funcţionarii vamali, la mulţi funcţionari superiori din diverse autorităţi şi chiar membrilor Corpurilor Legiuitoare.

„Nu pot insista asupra faptelor scandaloase ce sunt descrise în broşură şi care în caz de adeverirea lor, SCOT PE CEL DE CARE SE VORBEŞTE DIN RANDUL OAMENILOR.

„Am aşteptat câteva săptămâni pentru ca învinuitul să ia atitudinea ce se cuvenea şi impunea pentru clarificarea unor atari delicate situaţii. Cu multă mâhnire, văd însă că nu vrea să reacţioneze.

„INSPECTORUL LUCA — de el este vorba — avea de la început 2 lucruri de făcut: Să ceară singur, autorităţei superioare, desărcinarea provizorie de orice atribuţiuni a funcţiunei ce deţine în stat şi după aceasta să se adreseze justiţiei.

„Nu le-a făcut şi nici nu pare dispus să le facă de bună voie.

„Inspectorul LUCA nu poate pretexta că nu cunoaşte pe autor, deoarece aceasta indică singur calea de a-i afla numele. Ba încă îl desfide să aibă curajul să-l traducă înaintea instanţelor judiciare!

„Inspectorul LUCA nu poate invoca autoritatea lucrului judecat, căci acum faptele ce i se impun se pun în public de o altă persoană şi tot în mod public trebuesc lămurite.

„NUMAI JUSTIŢIA ŢARII ARE CALITATEA DE A SE PRONUNŢA DEFINITIV DACA INVINUIRILE CE I SE ADUC SUNT CALOMNIOASE.

„Numai justiţia are posibilitatea de a-l reabilita, dacă o merită.

„Deaceia, Domnule Ministru, pentru ca să nu fiu şi eu cu drept cuvânt bănuit că nu m'am sesizat de acuzaţiunele ce s'au adus prin publicitate unui inspector financiar vamal, îmi permit a supune înaltei Dvs., aprecieri acest caz, care depăşeşte tot ce s'a putut scrie mai abject contra unui funcţionar.

„Părerea subsemnatului este ca inspectorul LUCA să fie suspendat până ce Justiţia—*la care inspectorul Luca este dator să se adreseze* — se va pronunţa.

„Alătur şi broşura în cauză.

Director general al vămilor,
(ss) I. QUINTESCU"

Iată cine este favoritul d-lui VULCANESCU.

Până la reproducerea unor noui dovezi oficiale în cazul Luca trebue să recunoaştem, că susnumitul este autorul unor acţiuni de calomnie în justiţie, rămase însă din 1929 şi până astăzi fără nici un rezultat.

D. Vulcănescu cunoaşte procedura în asemenea procese. Nu şi-a pus oare întrebarea de ce favoritul d-sale nu are curajul să se judece în fond şi, de ce în acest caz îl mai protejează pe un „bănuit"?...

Noui legi promulgate

Ministerul justiţiei a promulgat ieri următoarele legi votate de Parlament:

1) Legea pentru prelungirea măsurilor excepţionale;

2) Legea pentru încorporarea contingentului 1937;

3) Legea pentru modificarea art. 10 din legea de organizare şi funcţionare a ministerului armatei;

4) Modificarea articolului 45 din legea corpului subofiţerilor şi

5) Legea pentru modificarea unor dispoziţiuni din legea Fondului naţional al aviaţiei.

Şedinţa soc. profesorilor de limba română

Luni s'a ţinut la sediul Cercului profesorilor secundari, şedinţa „Asociaţiei profesorilor de limba română din învăţământul secundar".

A prezidat d. V. V. Haneş, secretar de şedinţă fiind d-na Ecaterina Săndulescu.

Comisiunea, compusă din d-nii N. N. Creţu, C. Gerota, V. V. Haneş şi V. Grecu, a supus discuţiei anteproectul de statut.

Au făcut diferite observaţii şi propuneri d-nele A. Saxu, El. Capriel, Ec. Săndulescu, Agata Bacovia, Al. Bedreag-Comişel, d-nii insp. g-ral I. Ionescu-Bujor, V. V. Haneş, I. U. Soricu, C. Gerota, N. Georgescu-Tistu, Romulus Cioflec, V. Grecu şi D. Mazilu.

Au fost votate capitolele privitoare la numele, scopul, durata şi membrii Asociaţiei. Membri activi nu vor putea fi decât profesorii de origine română, care se înscriu în asociaţie.

In şedinţa viitoare de Luni, 22 Martie, orele 18 jum., se va continua discuţia şi votarea anteproectului de statut.

Sănătatea muncitorilor asiguraţi, în pericol !!

Chestiunea confecţionărei cărţuliilor, un nou prilej de îmbogăţire a furnizorilor evrei. Cum este deposedat fondul de boală de un venit de 7.000.000 lei

După cum se ştie, fiecare muncitor sau meseriaş asigurat îşi are cărţulia sa pe care lipeşte un timbru, justificând timpul lucrat şi reţinerile de cotizaţii ce i s'au făcut.

In anii precedenţi ca şi anul trecut, Casa centrală a asigurărilor sociale plătea pentru tipărire 3.40—4 lei bucata. Cărţulia confecţionată se vindea asiguratului cu 20 lei bucata. Diferenţa dintre preţul de cost şi cel de vânzare (16 lei la fiecare cărţulie), a fost afectat pentru fondul de boală, maternitate şi deces.

Acest venit era foarte important dacă ţinem seamă de marele număr de muncitori şi meseriaşi cuprinşi în asigurările sociale. Intr'adevăr, în afară de cei 800.000 lucrători bugetari, trebuie să adăogăm un plus de 400.000 cărţi noui ale celor cari în cursul anului îşi schimbă de mai multe ori patronul. Numărul cărţilor-chitanţe consumate în decurs de un an este deci de circa 1.200.000.

Inmulţind această sumă cu 20 lei, costul cărţuliei, obţinem produsul de 24.000.000 lei. Atât încasează Casa centrală a asigurărilor sociale din vânzarea cărţuliilor. Făcându-se diferenţa dintre preţul de cost şi preţul de vânzare rezultă un beneficiu pentru Casa centrală a asigurărilor sociale de 19.200.000 lei. Acest frumos venit alimentează fondul de boală, deces şi maternitate, din păcate, destul de anemic faţă de numărul asiguraţilor.

LUX PE SPINAREA ASIGURAŢILOR

Ce s'a întâmplat anul acesta? Mai multe comisiuni au opinat — din interese pe care le vom desvălui mai jos — ca în cărţulie să se adauge o foaie în plus care să cuprindă sfaturi şi îndrumări pentru asigurat, lucru ce nu este necesar deoarece rolul cărţuliei este a fi o simplă chitanţă doveditoare de plata cotizaţiei.

Aceiaşi comisiune — în sânul căruia ni s'a spus că figurează şi doui tipografi, amănunt extrem de interesant pentru a ne explica interesul inovaţiunilor amintite — a mai adăugat şi câteva foi volante destinate a fi folosite drept fişe medicale ale asiguratului respectiv. Dar nici aceste foi volante nu sunt necesare, deoarece starea de sănătate sau boală a asiguratului este consemnată în registrul zilnic de consultaţii al dispensarului respectiv.

Comisiunea, aprobând aceste propuneri, a transformat cărţulia asiguratului, care are rolul de a fi o simplă chitanţă doveditoare de plata cotizaţiei, într'un adevărat ceaslov, în care bietul muncitor se va uita probabil ca „mâţa în calendar".

MANEVRELE TIPOGRAFILOR

Tipografii din consiliul de administraţie, — nu mai este nevoe să le pomenim numele, deoarece toată lumea din câmpul muncii îi cunoaşte ca pe cele cinci degete dela o mână, — profitând de proectata mărire a cărţuliilor au opinat că este nevoe de un carton gros, care nu se fabrică la noi şi deci trebue comandat în străinătate.

In felul acesta preţul de cost al cărţuliei a crescut dela 4 lei bucata la 10 lei. De această diferenţă de preţ însuşi consiliul de administraţie s'a speriat, dar neputând rezista presiunei unor interesaţi cari figurează în consiliul de administraţie l-ar fi acceptat fără murmure.

PRETUL DE COST AL CARŢULIEI MAJORAT CU 6 LEI

Prin majorarea costului de preţ al cărţulei dela 4 lei cât era până acum la 10 lei cât s'a decis, rezultă că, Casa centrală în loc să realizeze un beneficiu de 19.200.000 lei cât realiza până acum din vânzarea cărţuliilor, va realiza numai 12.000.000 lei, diferenţa de 7.200.000 lei intrând în buzunarele hămesite ale diferiţilor furnizori, cari sunt în marea lor majoritate jidani sau străini. In felul acesta fondul de boală, deces şi maternitate al asiguraţilor, care şi aşa era cu totul insuficient faţă de nevoile şi necazurile clasei muncitoare, va fi automat diminuat cu 7.200.000 lei, cari vor curge în casetele furnizorilor jidani.

In reportagiul viitor vom arăta cari sunt consecinţele de ordin social cari decurg din hotărîrile Casei centrale a asigurărilor în chestiunea confecţionării celor 1.200.000 cărţulii şi atitudinea— mai mult decât condamnabilă— a diferiţilor reprezentanţi de categorii sociale faţă de această tristă chestiune, care în ultima analiză se repercutează asupra sănătăţii lumei asiguraţilor.

Ion Muche

Mori ţărăneşti-jidăneşti

In atenţia ministerului cooperaţiei

De foarte multe ori ne-a fost dat să constatăm că 80 la sută din morile comerciale declarate ŢĂRANEŞTI de către ministerul cooperaţiei, sunt conduse de jidani.

Iată, prin urmare, o situaţie intolerabilă şi peste care nu se poate trece uşor cu vederea, deoarece este ştiut că morile ţărăneşti se bucură de o serie de avantagii din partea statului.

In ceiace priveşte condiţiile cerute pentru ca o moară comercială să fie declarată ţărănească, şi mai ales în ceiace priveşte formalităţile ce trebuesc îndeplinite în acest scop, nu avem de făcut decât o singură observaţie, şi anume:

Prea bate la ochi numărul atât de mare de mori ţărăneşti-jidăneşti!...

Pedanteria Serviciului Circulaţiei

Avem un serviciu de circulaţie alcătuit cu mult brio, cu şef stilat, cu pretenţii de specializare în metropole streine, cu agenţi numeroşi placardaţi şi etichetaţi teatral„ dar nu avem în schimb asigurat bunul mers al circulaţiunei Capitalei noastre şi în special corectul ruaj al acestui serviciu cu pretenţii.

La circulaţie — ne amintim — a trecut cândva, nu e prea mult de atunci, un domn care numai după câteva luni de funcţionare şi-a trântit un bloc-hous de câteva etaje, indiferent dacă după aceasta a fost trântit şi d-sa dela şefie. Rentabilă slujbă este această „Circulaţie". Ziarul nostru acum câtva timp a mai atins această chestiune şi a dat chiar numele propriu al unui simplu comisar dela circulaţie, a cărui avere se ridică la câteva milioane.

Primim numeroase reclamaţiuni dela cetăţenii patroni de automobile şi în special dela profesioniştii volanului, asupra greului ce-l duc cu agenţii circulaţiei, cari nu de dragul bunei ordine sunt vigilenţi, pedanţi, cât de alt drag, asupra căruia vom da detalii în curând.

Aşa dar, faimosul serviciu al „Circulaţiei" Capitalei noastre ne atrage de data aceasta atenţia. Trebue să ne ocupăm mai de aproape pentru a face oarecare lumină.

Pedanteria şi morga, uniformismul şi colorismul nu sunt suficiente pentru bunul mers al vehiculelor. Mai e nevoe şi de altceva.

Al. B.

Un memoriu
al „Asociaţiei licenţianţilor în teologie"

Primim spre publicare următoarele:

Asociaţia licenţiaţilor în teologie având cunoştinţă de proectul de lege pentru numirea şi transferarea personalului bisericesc, aduce la cunoştinţă următoarele:

a) Prin acest proect de lege s'a scos în evidenţă transferările care interesează clerul, dar s'a lăsat în umbră problema numirilor celor nehirotonisiţi. Pentru a se înlătura această nedreptate ce ni se face, trebuie modificat şi complectat susnumitul proect după cum urmează:

Art. 2, 3 şi 4 trebuesc înlăturate întrucât nu este drept ca acei colegi ai noştri, preoţi, seminarişti, să poată ocupa posturi înaintea noastră care n'avem nici o situaţie, deşi am muncit, am cheltuit bani şi energie, şi n'am recurs la intervenţii, căutând calea titlurilor, a dreptăţii aşa după cum au cerut-o interesele Bisericii, chiriarhii noştri şi toţi câţi au voit binele Bisericii.

Art. 5 trebuie modificat astfel: **Ocuparea parohiilor se va face numai dintre candidaţii reuşiţi la examenele de capacitate ce se vor ţine în fiecare an la reşedinţa mitropoliilor, potrivit prevederilor din legea de faţă.**

Art. 6, 7, 8, să se păstreze stabilindu-se criterii sigure, pentruca examenul de capacitate să reprezinte reala valoare a fiecărui candidat. Probele scrise să fie secrete şi să aibă coeficient dublu.

Art. 9 să se păstreze cu excepţia pasagiilor: **„din cele rămase neocupate după ce s'au făcut transferările" şi „din cele rămase neocupate în urma transferărilor".**

Art 10, 11 se menţin întocmai.

Art. 12 să se complecteze cu: **după confirmarea numirii sau transferării din partea ministerului, etc.** Restul articolelor nu se modifică.

Pentru a nu ni se nesocoti titlurile, munca şi cheltuiala anilor de studii, rugăm pe d. ministru al cultelor să ia în considerare doleanţele noastre".

Instrucţiuni în legătură
cu impozitele restante

Inspectoratul general de finanţe al Capitalei aduce la cunoştinţa contribuabililor că, în conformitate cu legea pentru urmărirea şi perceperea veniturilor publice, s'au luat măsuri ca începând dela 15 Martie 1937, să se procedeze la vânzarea averii acelor contribuabili cari n'au înţeles să-şi achite încă impozitele scadente până la această dată.

Deasemenea se aduce la cunoştinţa d-lor chiriaşi că, sunt obligaţi a achita la percepţii datorille imobilelor în care locuesc, în comptul chiriei, cunoscând că orice plată de chirie făcută în mâna proprietarului, fără ca acesta să albă achitat impozitul pentru imobil la zi, va fi urmărit chiriaşul în averea sa mobilă, care, după lege este obligat a se interesa la percepţie de datoria imobilului, a reţine şi vărsa în contul proprietarului acest impozit.

Pentru a se evita neplăcerile ce eventual ar decurge din aceste execuţări fiscale, cei în cauză sunt insistent rugaţi să şi-le achite de urgenţă la percepţia respectivă, ne mai acordându-se nici un fel de îngăduinţă.

Capitol şi Roxy: Avantgarda eroilor

Intreaga pepinieră Ştirbey-Bufteă, bolnavă de cancer

Din informaţiile ce le deţinem putem anunţa că în urma descinderilor făcute în ultimul timp de serviciul pentru protecţia plantelor s'a constatat că întreaga pepinieră Ştirbey-Buftea este bolnavă de cancer.

Deasemeni este de remarcat faptul că se găsesc pe piaţă pomi dela pepiniera Ştirbey, ceiace ne determină să credem că nu s'a luat nici o măsură pentru a se opri vânzarea pomilor bolnavi ,in general.

In legătură cu cele arătate, ţinem să atragem atenţiunea organelor de resort asupra acestei stări de lucruri şi să le întrebăm, totdeodată, dacă nu găsesc de cuviinţă să cureţe piaţa de produsele pepinierelor declarate bolnave de cancer?

O ADRESA A SERVICIULUI PENTRU PROTECŢIA PLANTELOR

Se ştie că serviciul pentru protecţia plantelor a trimis tuturor pepinerităilor o circulară în care se prevedea că materialul pomicol nu poate fi vândut decât numai în baza unui certificat de sănătate şi a unei autorizaţii eliberată de ministerul agriculturii şi domeniilor.

Dat fiind că în ultimul timp s'au primit mai multe reclamaţii cu privire la vânzarea materialului pomicol de către pepinieriştii neautorizaţi, serviciul pentru protecţia plantelor a încunoştiinţat printr'o adresă atât serviciile agricole, cât şi prefecturile de judeţ să se ia măsuri drastice împotriva contravenienţilor.

DIVERSE

MINISTERUL de justiţie a promulgat, astăzi, noua lege a codului de justiţie militară.

*

ABSOLVENŢII liceului *„Marele Voevod Mihai"* au înfiinţat, cu sediul la susnumitul liceu, o asociaţie care să strângă pe toţi absolvenţii.

Cei cari au terminat liceul la *„Marele Voevod Mihai"* sunt rugaţi a-şi trimite adeziunile pe adresa liceului.

*

Sâmbătă seara, delegaţia permanentă a corpului contabililor a ţinut şedinţă sub preşedinţia d-lui prof. Cesar Miron. *S'a discutat apărarea şi promovarea intereselor profesionale ale membrilor experţi, hotărându-se ca să se facă memorii şi demersurile necesare, atât la ministerul de finanţe cât şi la ministerul de justiţie.*

*

A apărut *Roumanian Economist*, an. III nr. 26, revistă redactată în limba română engleză, sub direcţia d-lor *John Western* şi *dr. M. Bibiri Sturia*, cu următorul conţinut:

Balanţa comerţului anglo-român, de *Constant Georgescu*, profesor universitar. Anglia şi relaţiile sale comerciale cu România, de *Gh. Popescu-Cetate*. Figuri energetice: *Valer Pop*, ministrul Industriei şi comerţului. Puterea cuvântului vorbit. Puterea cuvântului scris. Import-Export, etc.

Numărul este consacrat comerţului anglo-român şi este documentat cu tablouri şi diagrame, pe lângă materialul de informaţii obişnuit.

Redacţia şi Ad-ţia str. Blănari 24 Bucureşti. Tel. 4-4303.

*

IN URMA întrevederii avute cu d. ministru al muncii, delegaţia „Uniunii generale a meseriaşilor din România", pentru a arăta doleanţele organizaţiunilor profesionale de meseriaşi, în legătură cu urgenta nevoie de modificare a legii Camerelor de muncă şi a asigurărilor sociale, a reducerii impozitelor la puterea de plată şi a creierii urgente a Institutului naţional de credit meşteşugăresc, Uniunea convoacă pe lângă comitetul central al organizaţiei, secţiunile şi suburbanele la adunarea de astăseară, Marţi, orele 8 precis, la sediu.

*

D. MITIŢA CONSTANTINESCU, guvernatorul Băncei Naţionale, a primit eri pe d. Cancicov, ministrul finanţelor, cu care a discutat proectul de lege pentru înfiinţarea institutului de credit aurifer şi metalifer.

*

D. ŞTEFAN STANESCU, director general C.A.M., a raportat eri ministerului de finanţe rezultatul arbitrajului dela Curtea de justiţie internaţională din Haga, în legătură cu cererea creditorilor americani şi englezi de a se plăti cuponul datoriei noastre externe în dolari şi lire aur.

După ultimele noastre informaţii, Curtea de justiţie internaţională nu s'a pronunţat, aşteptându-se jurisprudenţa Casaţiei din Londra, unde a introdus acţiune un creditor englez.

*

A apărut Revista Fiscală şi Financiară anul V Nr. 49—50 de sub direcţiunea d-lui TRAYAN CONSTANTINESCU cu următorul sumar:

Telegramele M. S. Regelui Carol II-lea şi M. S. Reginei Maria, articole semnate de d-nii: profesor Nicolae Iorga, Trayan Constantinescu, ing. Tr. Pârvu, Jean Moruzi, Virgil C. Petrescu, ing. C. Ştefănescu, Ioan Alex. Roceric, Nic. Popescu, Tr. Coltescu, etc.

Deasemenea revista mai conţine jurisprudenţe adnotate ale Inaltei Curţi de Conturi, Deciziunile Comisiunii Centrale a Timbrului, circulări, informaţiuni pendinte de ministerul finanţelor, industriei şi comerţului, Banca Naţională, C. F. R.

Apare în condiţiuni tehnice excepţionale.

No. 9703/11 Martie 1937

ORDONANŢA DE CONVOCAREA CREDITORILOR PE ZIUA DE 17 APRILIE 1937

Cererea se va publica în ziarul „Porunca Vremii"

(ss) *Gh. Paloşanu*

DOMNULE PRIM-PREŞEDINTE,

Subsemnatul Gheorghe Sascău din Bacău, strada Regina Maria No. 66, cu onoare vă rog să binevoiţi a dispune fixarea unui termen pentru radierea menţiunilor făcute în registrul special al acestui Tribunal întocmit conform legii lichidării datoriilor agricole din 7 Aprilie 1934, întrucât mi-am achitat toate datoriile ce aveam după cum voi dovedi la termen.

Alătur copie după cererea mea de conversiune şi certificatul grefei No. 13039/937 şi rog ca cererea să fie publicată în ziarul „Porunca Vremii" din Bucureşti.

Cu stimă
Gh. Sascău
D-sale d-lui Prim-Preşedinte al Trib. Bacău

TRIBUNALUL CONSTANŢA
SECŢIA II-a

EXTRACT
Nr. 10724 1937

Ion Andrei Dobrin a intentat acţiune de divorţ soţiei Zamfira I. A. Dobrin. Din căsătorie a rezultat copilul Victor, pârâta posedă 8 hectare teren.

Grefier, Mihăilescu.

Un om normal caută să scape cât mai iute de suferinţa lui

LINYCOL

aplicat pe locul sensibil face să dispară orice fel de durere, fie că e vorba de reumatism, gută, sciatică ori migrenă. Linycol reface imediat forţele noastre.

La farmacii şi droguerii

La tragerea de eri au eşit la COLECTURA

Banca Română de Comerţ

1 MILION cu No. 26.074

precum şi numeroase alte câştiguri importante

Câştigătorii milionului sunt din Bucureşti, Braşov şi Galaţi.

Câştigătorii din Galaţi sunt femeile de serviciu Rozalia Laslo şi E. Cherestez din Strada Brăilei 26 77

Colectura Oficială
şi a Oficiilor Rurale P.T.T.
Lei 1.000.000

cu Nr. 244.758 Seria I anexă, la sediul Bucureşti
Lei 200.000
cu Nr. 254.378 Seria I anexă, la sediul Bucureşti
precum şi numeroase alte câştiguri mai mici.

Colectura DACIA

Lei 200.000 cu Nr. 19,934 Seria I, matcă, la sediul Brăila
„ 200.000 cu Nr. 19.934 Seria III matcă, la sediul Bucureşti
„ 200.000 cu Nr. 276.611 Seria I, anexă, la sediul Bucureşti
„ 100.000 cu Nr. 379.506 Seria I, anexă, la sediul Bucureşti
precum şi numeroase alte câştiguri mai mici

Pe urmele iudeilor

Jidanul Kofler a scăpat de Consiliul de război?

Arătam într'un reportagiu precedent că jidanul KOFLER, care, după cum se ştie, a debitat o serie de cuvinte triviale la adresa tricolorului românesc, va trebui să răspundă în curând de această nemaipomenită îndrăzneală în faţa justiţiei militare.

Totdeodată am arătat că jidanul KOFLER, pentru a induce în eroare autorităţile poliţieneşti însărcinate cu anchetarea cazului dela direcţia cadastrului din ministerul agriculturii şi domeniilor, a făcut o reclamaţie la parchet în care se plânge că a fost victima unei agresiuni din partea acelor români cari au adus la cunoştinţa Consiliului de război cele întâmplate...

In ce ne priveşte, mărturisim că nu ne surprinde obrăznicia ing. Kofler. Am dori să ştim, dacă într'adevăr Consiliul de război s'a desesizat de acest caz?

Şi întrebarea noastră este cu atât mai firească, cu cât suntem informaţi, că dosarul cu declaraţiile martorilor se găseşte încă la prefectura poliţiei Capitalei!

Din galeria şabăs-goimilor sibieni

SIBIU, 15. — In faţa Curţii cu Juraţi din Sibiu, s'a judecat zilele trecute procesul de calomnie prin presă, intentat de inspectorul sanitar IOSIF STOICHIŢA, ziarului naţionalist din Sibiu, „*Gazeta Plugarului*".

Monitoarele iudeo-comuniste :

s'au grăbit să scrie cu litere chilometrice despre acest proces, în care a fost ţintuit la stâlpul infamiei şabăs-goimul IOSIF STOICHIŢA.

In faţa unei săli tixite de public, apărarea, strălucit reprezentată prin distinsul advocat dr. *Pompiliu Simonetti* a arătat că dr. *Stoichiţă* nu este decât un profitor politic, ridicat la rangul de inspector general sanitar, nu datorită meritelor lui, ci prin ajutorul partidului naţional-ţărănesc şi prin linguşiri şi ploconeli.

In ce priveşte activitatea desfăşurată de IOSIF STOICHIŢA în calitate de inspector sanitar, s'a arătat că de când a ajuns inspector, atât el cât şi familia lui, se plimbă şi sfidează din maşina luxoasă a inspectoratului, cumpărată proaspăt cu câteva sute de mii de lei, în timp ce la spitalele din Sibiu, nu se găseşte o picătură de alcool, nici tinctură de iod, nici vată şi nici tifon, bolnavii fiind obligaţi să le cumpere din oraş. S'a mai arătat, că inspectorul Stoichiţă, proprietar al unei frumoase vile în oraşul Sibiu, a dat cu chirie această vilă, iar el, s'a mutat şi ocupă un pavilion întreg, compus din 9—10 camere, la clinica de femei, de care nu-l leagă nici un raport special de serviciu. Iosif Stoichiţă ocupă această mare încăpere a clinicei, în timp ce câteva zeci de eleve ale şcoalei de moaşe, de pe lângă acea clinică, sunt silite să doarmă în răceala şi umezeala unui subsol, îngrămădite ca sardelele, şi în timp ce bolnavele-lăuze de multe ori, zac două într'un pat.

INSPECTORUL STOICHIŢA SE APARA!

In apărare, inspectorul Stoichiţă scoate un teanc de gazete, şi începe să citească câteva articole elogioase la adresa lui.

Dar avocatul apărării, d. dr. SIMONETTI i-a tăiat brusc firul întrebându-l: „Ce gazete sunt acelea?

De ce nu v'au lăudat gazetele româneşti? Fiindcă presa naţionalistă şi reprezentanţii acestei prese, vă cunosc foarte bine, ştiu că sunteţi o emanaţie a democraţiei internaţional-ţărăniste şi mai ales ştiu cum înţelegeţi să vă faceţi datoria, faţă de sănătatea poporului.

La acestea, inspectorul general Stoichiţă Iosif, cu salar de 13.000 lei lunar dela Stat, cu diurne grase, cu maşină, locuinţă, luminat, încălzit, servitori etc., tot dela stat, a răspuns următoarele: „AZI ESTE LA MODA SA SE CITEASCA ZIARE NAŢIONALISTE. NU VREAU SA FAC NICI O APRECIERE ASUPRA ACESTOR ZIARE,

Sala tixită de public, a rămas consternată de această nemaipomenită îndrăsneală a acestui şabăs-goim.

Cum adică, d-le inspector sanitar Stoichiţă, naţionalismul românesc şi cititorii ziarelor care-l reprezintă şi-l animă, n'au decât valoarea şi durabilitatea unui articol de modă, ca de pildă, pălăria sau cravata d-tale, sau ca automobilele statului pe care le poţi schimba după gradul de linguşire pe lângă d. ministru al sănătăţii?

Cum, d-le inspector, tot sbuciumul cotidian al neobositilor conducători ai ziarelor naţionaliste şi toată sfânta lor jertfă şi eroicul lor curaj, închinate Neamului Românesc, dela care nu cer nimic, dar căruia îi dăruesc totul, nu echivalează decât cu o marfă care azi e la modă şi mâine nu mai este?

Ei bine, d-le Stoichiţă, află că naţionalismul nu e schimbăcios, cum pare a fi caracterul d-tale.

Naţionalismul nu e marfă de sezon, ci biruitorul veacurilor. El e trainic, permanent şi etern. E cremenea care a isbit vitregia timpurilor.

Dacă naţionalismul n'ar fi fost decât un fel de „modă", noi n'am fi ajuns să vedem România întregită, iar d. Stoichiţă, ar fi rămas un biet ţăran sărac şi necăjit în Porumbacul de Jos.

Români!

Pentru România de mâine a Românilor : nici un ac dela jidani !

Veniţi în „România Anticomunistă" pentru a ridica protestul vostru împotriva bolşevismului şi a organiza boicotul mărfii şi literii jidoveşti

Escrocul Balasz, tovarăşul lui Tischler şi al lui Kratofil,

asasinul celor 44 moţi dela Bălceşti, jecmăneşte ca'n codru

„Banca Ardeleană şi Casa de economii", unde patronează Balasz, a frustat Statul cu 40 milioane lei

Cluj, 15. — *Am relatat la timp interpelarea făcută dela tribuna Camerei în chestiunea „Băncii Ardelene şi Casei de economii" din Cluj, instituţie în fruntea căreia patronează o seamă de capitalişti iudeo-maghiari, cari au finanţat trupele lui Kratofil, împotriva armatei române în 1918 şi cari, prin relaţii dubioase şi tendenţioase, au făcut ca această bancă să funcţioneze ca o filială a Băncii „PESTI MAGYAR KERESKEDEKENI" din Budapesta.*

Acest cuib de venetici a format întreprinderea „Conex" în combinaţia lui GROSS—CAGERO (Exportul Românesc), întreprindere ce susţine întreg importul şi exportul românesc.

Afacerile murdare ale acestei instituţii sunt dirijate de banditul BALASZ, o figură bine cunoscută prin activitatea-i funestă, prin obrăznicia şi insultele debitate neîntrerupt, la adresa Statului român.

ARDEREA PE RUG A CELOR 44 DE MOŢI LA BALCEŞTI ŞI IMPERTINENŢA LUI BALASZ

Este încă vie în rana sufletului nostru românesc, fioroasa dramă întâmplată acum 19 ani în satul Bălceşti, unde 44 moţi au fost arşi pe rug din ordinul bestial a lui KRATOFIL, faptă care a primit stigmatul dispreţului întregei lumi româneşti şi streine.

Pentru stabilirea adevărului s'a instituit atunci o anchetă, în care alături de d-nii *Haţieganu, Poruţiu* şi alţii a mai fost delegat şi canalia *Balász*.

Cu o nerusinare fără seamăn şi stăpânit de porniri animalice, stârpitura Balász, vrând intenţionat să interverteasca adevărul, a dat atunci declaraţii diavoleşti, afirmând că „ROMANIA POARTA VINA ACESTUI MACEL SATANIC".

PRIMUL VINOVAT IN PROCESUL MOŢILOR CU TISCHLER

Dar odioasa activitate a puşlamalei Balász nu se încheie cu monstruosul asasinat dela Bălceşti. Şarpele veninos şi-a scos capul la drum în tovărăşia lui TISCHLER-PERA, lovind în prăpădita viaţă a moţilor, cu ocazia procesului faimos întreprins de înflăcăratul Căpitan Şiancu.

BALASZ, subtilizându-se prin anumite procedee abile, colportează ştiri şi informaţiuni false lui Popescu Pera, cu scopul vădit de a scuti de expropriere cele 16.000 iughere, pentru cari TISCHLER şi-a primit pedeapsa în ziua de 29 Maiu 1933, în incinta Tribunalului Ilfov, fiind executat de bravul căpitan al moţilor, Şiancu.

Deci primul vinovat în această teribilă afacere este Balász, avocatul escroc al „Băncii Ardelene şi Casei de ecqnomii".

O ALTA LOVITURA A FAIMOSULUI TALHAR

Recent, **BALASZ** a eşit la suprafaţă cu o nouă afacere, împrumutând Societatea cismarilor din Cluj, cu suma de **1.200.000 lei, primind în garanţie un imobil care în decurs de 14 ani îi aduce un venit net de 5 milioane lei.**

Şi totuşi, la toate atentatele săvârşite cu o perseverenţă draconică, nu i-se răspunde cum s'ar cuveni, acestui satrap care-şi plimbă încă hoitul nestingherit prin România, lăsând după el numai jaf şi lacrimi. Toleranţa noastră întrece limitele şi nu înţelegem dece ministerul de finanţe nu accelerează cercetările în chestiunea „Băncii Ardelene şi Casei de economii" din Cluj, pentru stabilirea adevărului privitor la cele 40 mil. lei, frustaţi în dauna Statului.

Canalia Balász, când îşi va primi pedeapsa ?...

Horia Almaşu

Ce se'ntâmplă în Maramureş?

Sighet, 15. — *Fiecare creştin este obişnuit ca începând de Luni să muncească şase zile pe săptămână, iar a şaptea să o serbeze. In Maramureş se întâmplă pe dos.*

Ori şi cine ştie, că toţi servitorii şi toate servitoarele jidanilor din Maramureş, sunt Români săraci. Aceştia sunt puşi la munci grele de stăpânii lor. Singura zi în care pot să răsufle liniştiţi şi să se odihnească este Sâmbăta. Când se duc ei la Biserică? Şi când se roagă aceşti creştini? La aceasta nu se gândeşte nimeni.

Elevii jidani, atât dela şcoalele primare, cât şi dela cele secundare, SAMBATA VIN LA ŞCOALA FARA CARŢI, FARA CAETE ŞI FARA CREIOANE. Ce şcoală mai este şi aceasta? Pe ce învaţă? Unde notează explicaţiile profesorilor? Aceasta numai profesorul o ştie, fiindcă este nevoit să le explice lecţia în altă zi, sau într'o oră în afară de orariu.

Fiecare se întreabă: MARAMUREŞUL NU ESTE PROVINCIE ROMANEASCA? In Maramureş nu sunt legi ca în Ţara Românească? De, legi scrise sunt şi în acest ţinut pitoresc, dar ce folos că sunt numai pe hârtie? Jidanii îşi fac de cap. Vinerea la ora 4 se închid toate magazinele. Cine nu şi-a cumpărat alimentele de care are trebuinţă în aceste zile, este nevoit să aştepte până Luni. Tocmai Sâmbătă, când creştinul are câteva ore libere în care ar putea să-şi procure lucrurile necesare pe întreaga săptămână, nu poate din cauza jidanilor. Creştinii trebuie să fie la dispoziţia lor. Frumoasă Ţară ! ! ? De unde să-şi procure cele necesare? Răspunsul ar fi : „dela creştini". Acest răspuns l-ar putea da numai acela care n'a fost în Maramureş şi numai acela care în viaţa lui n'a cetit nimic despre acest judeţ. In Maramureş trebuie să cauţi mult şi bine să găseşti o cârâvălioară românească. Nu pot a existe, fiindcă acei Români care au avut îndrăsneala să facă asemenea lucru, din cauza concurenţei intrigilor jidoveşti şi din cauza amenzilor prea mari şi prea dese, aplicate chiar de autorităţile româneşti, au fost siliţi să dea faliment şi să-şi piardă nu numai micul capital, dar averea întreagă.

Iată că jidanii prin sperţurile lor, au reuşit în acţiunile lor diavoleşti şi vor reuşi, atâta timp cât funcţionarii români nu-şi vor înţelege misiunea, nu-şi vor face datoria şi nu vor deschide ochii pentru a vedea şi ei groaznicul pericol jidovesc. Atunci însă va fi prea târziu. Pericolul trebuie observat din vreme şi pornirile lor distrugătoare trebuesc înfrânate din timp, pentru că jidanii nu se mulţumesc numai cu industria şi cu comerţul, ci le trebuie avutul nostru, le trebuie viaţa noastră şi ţara noastră.

Cor.

Rubrica cetitorilor

Nu mai cumpăraţi dela jidani

Primim următoarele :

Indemnul d-voastră de a cumpăra numai de la Români nu se poate din păcate pune totdeauna în practică. Articolele fine de droguerie nu se găsesc decât numai la marile parfumerii de pe calea Victoriei care sunt toate ovreeşti.

Una dintre acestea, este Parfumeria Teatrului, vis à vis de Palat. Intr'o zi, cerând o pudră bună străină, m'a servit cu pudra franceză CARTIER. O cutie 350 lei, o loţiune pentru faţă tot CARTIER 250 lei. Aceste produse bunicele, am aflat ulterior că sunt preparate în ţară şi că deci preţul lor real ar fi de lei 150 pudra şi lei 80-100 loţiunea. Aceste preţuri le consider maxime. Această droguerie însă uzând de faptul că are reprezentanţa unor produse străine foarte scumpe (produsele Elisabeth Arden), a socotit că poate să strecoare şi produse fabricate de ei, dându-le drept străine şi realizând preţuri ca atare.

Fiind informată de această pungăşie, m'am dus indignată şi am cerut să-mi facă dovada cu facturi, cu acte vamale, cum că aceste produse sunt efectiv importante din Franţa. Prinşi la strâmtoare, n'au putut bineînţeles să-mi producă asemenea acte, mi-au reproşat însă că n'am încredere şi în ultimă analiză mi-au replicat că un client trebue să se preocupe numai de calitatea produsului, iar nu de faptul că e fabricat în ţară sau în străinătate. Am răspuns că este imoral să-şi însuşească un câştig atât de mare, neavând spezele mari de vamă iar calitatea neputând fi în nici un caz bună. Insistând să-mi dea adresa fabricantului francez, mi-a indicat adresa Rue de la Paix 10 Paris, care de fapt este adresa binecunoscutului parfumeur Carron.

Pentru toată această neobrăzată specula nu există nici o sancţiune, jidanul fiind destul de prudent să evite riscul de a pune vreo adresă pe ambalajele acestor produse.

Când ne vom decide, oare, să nu mai cumpărăm nimic dela jidani?

Corespondenţa redacţiei

D-lui GH. STĂNESCU-Constanţa: Confirmaţi dacă vă luaţi răspunderea. Altfel nu publicăm.

FORUM şi OMNIA SWING şi **ŞTRENGARIŢA** Evadatul din insula dracului

Informaţiuni

❖ **D. N. TABACOVICI, preşedintele consiliului de administraţie c. f. r., a plecat, ieri, la Atena, pentru a participa la lucrările conferinţei consiliului economic al Inţelegerii Balcanice.**

D-sa este preşedintele delegaţiei române .

❖ D. prof. Ion N. Evian, fost secretar general al ministerului de industrie şi comerţ, va face Vineri 19 Martie, la ora 6 d. a., în sala fundaţiei DALLES din b-dul Brătianu 18, o interesantă conferinţă intitulată: „Regimul capitalist — apune sau reînvie?"

❖ **IN „Monitorul Oficial" de eri a apărut tabloul sublocotenenţilor caracterizaţi cu:** „merită a fi avansaţi".

❖ CONFORM hotărârii comisiunei tariface c. f. r. s'a aprobat ca toate mărfurile sosite cu vapoarele în portul Constanţa cu destinaţia N. Titulescu sau Grigore Ghica-Vodă tranzit să se expedieze pe c. f. r. conform dispoziţiunilor anterioare.

❖ **ACADEMIA comercială aduce la cunoştinţa studenţilor săraci şi su situaţie şcolară bună, că li se va acorda burse din fondul de 30.000.000 lei, creiat de către consiliul de miniştri.**

In acest sens studenţii vor trebui să înainteze la secretariatul Academiei comerciale, cereri însoţite de actele de stare materială.

❖ Universitatea fiind închisă, cursurile de limba maghiară ţinute sub auspiciile „Institutului de studii Sud-Est European" se vor ţine în fiecare Miercuri şi Vineri, dela ora 6—7, la „Institutul Sud-Est European" din str. Banul Măcicine nr. 1.

❖ **AFLĂM, cu nemărginită părere de rău, încetarea din viaţă a bunului român ION MELCESCU, din comuna Stolniceni-Ocnele Mari, judeţul Vâlcea. Ion Melcescu era membru al organizaţiei naţional-creştine din acest judeţ şi unul dintre cei mai harnici luptători naţionalişti. Organizaţia perde un om de mare valoare. Tânăr încă, Ion. Melcescu se duce din falanga naţionalistă fără de veste, lăsând în urma sa unanime păreri de rău. Transmitem familiei condoleanţele noastre.**

Inmormântarea va avea loc Miercuri, 17 Martie, la ora 2. Va lua parte şi d. Gogu Pleşoianu, preşedintele organizaţiei naţional-creştine din Vâlcea.

❖ *CU INCEPERE dela 13 Martie 1937, s'a reluat vânzarea cupoanelor de agenţii internaţionale, la Biroul Oficial de Voiaj C. F. R. din Piaţa Regele „Carol I". Se pot emite bilete de călătorie pentru ducere şi înapoere pentru orice ţară. Calculul taxelor de transport se face conform tarifelor internaţionale de călători în vigoare şi la cursul oficial al Băncii Naţionale Române.*

❖ ASOCIAŢIA „Virtutea militară de războiu", cu sediul central în Bucureşti ,str. Bradului nr. 40—42, reaminteşte tuturor membrilor din întreaga ţară, că adunarea generală anuală are loc la Bucureşti, în ziua de 21 Martie 1937, în sala ateneului popular „Dichiu", din str. Romană nr. 89, având următorul program: Dela ora 8½ dim. până la ora 11 adunarea generală ordinară. Dela ora 11 până la ora 12, Te-Deum şi parastas la Biserica „Dichiu". La ora 12 defilarea generală.

❖ *In ziua de 11 Mai 1837, are loc la direcţiunea mişcării c. f. r. un examen pentru funcţiuneu de controlor de mişcare comerţ şi cassă.*

❖ **DOMNII abonaţi sunt rugaţi ca la orice reclamaţie sau schimbare de adresă, să binevoiască a ne trimite eticheta cu care primesc ziarul, far spre a fi prompt serviţi la reînoirea abonamentului să lipească pe cuponul mandatului poştal eticheta abonamentului expirat.**

*

INVAŢATORII cari participă la cursurile de pregătire premilitară, au cerut organelor superioare în drept, ca să li se admită lipsurile dela cercurile culturale.

Consiliul inspectorilor generali a precizat că aceste absenţe se vor motiva numai în urma cererii oficiale a inspectoratului premilitar.

❖ **ETATE 31 ANI, tânăr serios, serviciu Stat, studii superioare, salariu 6.500 lunar netto, fizionomie plăcută, doresc mariaj, domnişoară 22-25 ani, exclud funcţionare şi profesioniste, anonime şi intermediari refuzat ; doresc fotografii recente şi răspuns amănunţit, venit corespunzător. Răspuns la ziar.**

PALATUL JUSTIŢIEI

PROCESUL INCENDIATORILOR

— Ziua VII-a —

In acest proces care va ţine, cel puţin 20 zile de acum încolo, curiozitatea descreşte pe zi ce trece, iar apărarea se arată din ce în ce mai puţin interesată. Să fie rezultatul interogatoriilor?

La ora 2¼ intră Curtea. Pe banca apărării maestrul Solomonescu şi d. Manolescu; se fac obicinuitele formalităţi. Intră şi maeştrii Valjean, Trancu-Iaşi şi Potârcă.

JIDANUL CARE GIREAZA

Este introdus Müller, cu păr alb, vorbeşte foarte stricat românește. Este de un dramatism ridicol şi de o obrăznicie revoltătoare.

Pe Bacalu şi Scharf îi cunoaşte ca oameni cu bună situaţie. El le dădea doar câte un gir. Tot giruri dădea şi la Reprezentanţa românească unde n'avea nici un rol. Facturi fictive n'a dat. Totuşi la instrucţie a recunoscut şi el şi Bacalu iar un martor spune precis că facturile nu erau reale. Şmecher, specialitatea lor — dă explicaţii când este încolţit; obraznic — are ieşiri nepermise faţă de Procurorul general. Nu a adus nici un metru de postav la el acasă. Dovezile contrare vor veni. N'a avut nici o legătură cu Comisionerul. Faţă de avocaţii părţii civile obrăznicia atinge culmea. Par'c'ar fi la tarabă. Răspunde nu pe toată linia.

SURPIZA ZILEI

Se introduce JEAN BACALU, şeful bandei. Caracterizează în totul neamul din care face parte, bondoc, ochii şireţi, priviri repezite spre a observa totul şi a se feri, frunte îngustă, nas de vrăjitoare. Incepe şi el să povestească. Vorbeşte tare. Are un accent de gravitate cu care vrea să impresioneze. Se adresează des cu cuvintele „domnilor juraţi" acesta pentru a avea timpul să se gândească. Povesteşte lucruri străine de acuzare. Arată că a furnizat ministerului. Apărării Naţionale, Corpului de Grăniceri, vorbeşte de Banca „Fortuna", de nume jidoveşti. Când vorbeşte de furnituri la stat ridică glasul grav că spre a spune: „Vedeţi ce om important sunt"?

SCHIMBAREA POZIŢIEI

Dar d. preşedinte crezând că vorbeşte anapoda, începe să pună întrebări. Ca prin farmece Bacalu schimbă atacul. Din vehement cum era tonul lui devine blând şi supus. Din grav, devine acut. Dar, poate din schimbarea tonului, a început să uite multe fapte. Pe altele nu le ştie. Coboară din ce în ce glasul. Nu se mai aude bine. In deosebi unele răspunsuri le bâlbâie spre a le încurca. Numai când vorbeşte de furnituri — asupra cărora a survenit, vorbeşte mai tare. Apoi, nu mai ştie nimic. Nici chiar de discuţiile cu Scharf şi Comisionerul. Nu ştie despre foc, despre benzină, despre telegrama primită la Budapesta. Nu ştie că a dat bani lui Comisionerul. Acest lucru îl ştie însă şi îl spune servitoarea.

Şi mai mult, nu recunoaşte nici declaraţiile dela instrucţie care i-au fost smulse prin teroare. Numai câteva lucruri mai ştie că în magazin erau mărfuri de aproape 15 milioane lei şi că facturile erau reale iar nu fictive, şi că cunoştea pe Dvoiris. N'a intrat însă niciodată la Gardiana, nu s'a oferit pentru asigurare, nu, nu, mereu nu.

ZILE RELE PENTRU ACUZAŢI

După suspendare se trece la audierea martorilor. Nu ştim dacă întâmplarea a făcut aşa, dar acuzaţii încep perioada audierii martorilor cu depoziţii care-i acuză până la evidenţă şi de impresia lăsată nu vor putea scăpa. Sunt trei plutonieri cari, în calitate de pompieri au luat parte la localizarea incendiilor. Depoziţiile lor sunt zdrobitoare.

Depoziţiile acestor martori, le credem suficiente pentru a se învedera vinovăţia criminală a acuzaţilor. Ostaşii cinstiţi ai Armatei române nu au nimic de ascuns, nimic de apărat. Ei au spus adevărul. Se trece apoi la audierea expertului adus pentru a învedera falsurile comise de Karmblit în registru.

Intrucât apărarea ştia că se vor învedera aceste falsuri a încercat să renunţe la audierea sa. Curtea însă a dispus să fie ascultat şi astfel s'a constatat că într'adevăr Kornblitt a făcut falsuri în registre.

JIDANI CONTRABANDIŞTI

Iar s'a judecat de către Trib. Ilfov secţia IV-a c. c. sub preşedinţia d-lui Horia Bogdan procesul jidanilor E. Stern şi A. Berhovici.

Pentru a distruge şi pe altă cale vigoarea acestei naţiuni, s'au apucat să introducă, prin contrabandă, cantităţi importante de zaharină, care pusă în fabricaţie, în deosebi pentru copii, avea să aducă moartea tinerelor mlădiţe. Locul unde operau era Sighetul Marmaţiei. Punându-şi unul pentru altul scrisori prin closetele vagoanelor în cari arătau locul unde au ascuns zaharina ei reuşeau să se sustragă vămii, poliţiei şi să alimenteze pe diferiţi jidani cu cantităţi mari de zaharină.

Tribunalul a amânat pronunţarea pentru Miercuri 17 Martie.

AFACEREA OBŞANNOWSCHI

Ieri s'au audiat, la cabinetul II instrucţie, peste 20 de părţi civile, victime ale cămătarului proxenent şi „Nene" în Crucea de piatră, jidanul rusesc Obşanowschi.

I. I. St.

Ţara şi „Porunca Vremii"

Continuăm a publica numele bunilor români, cari au răspuns apelului nostru pentru 10.000 de abonamente şi cărora le mulţumim călduros.

Sold precedent lei 2.402.639	
Iosif Martin, Constanţa	150
Victor L. Dolea, inv., Dolj	150
Iosif Bâtin, inv., Mureş	150
Alexie A. Şumanevici, Soroca	150
Preot Grigore Motomancea, Gorj	150
Soc. F. A., Sf. Gheorghe, Arad	150
Gh. Cocu, cântăreţ, Tulcea	100
Petre Constantinescu Prahova	300
Popescu Sp. Gheorghe, preot, Rădăuţi	150
Virgil Damian, Hunedoara	300
Loghin Dumitru, Hunedoara	300
Emil Moreanu, înv., Storojineţ	300
Augustin Paşca, prof., Someş	200
Dionise Golescu, Chişinău	200
Constantin Holobâcă, Neamţ	150
Eugen Dianu, avocat, Dolj	150
Grigore Olinici, Rădăuţi	100
I. C. Marinescu, director şcolar, Rădăuţi	100
Roman Pigli, Timiş-Torontal	100
Mihai Călinescu, Soroca	400
Soare Ioan, avocat, Vlaşca	150
Total general lei 2.406.539	

COLECTURA AURORA

Lei 500.000 cu Nr. 26.853 Seria I matcă, la sediul Cluj

Lei 500.000 cu Nr. 26.853 Seria II-a matcă, la sediul Cluj

Lei 100.000 cu Nr. 65.611 Seria II matcă, la sediul Cluj

Lei 100.000 cu Nr. 65.611 Seria III matcă, la sediul Cluj

Lei 100.000 cu Nr. 66.170 seria II matcă, la sediul Iaşi

precum şi numeroase alte câştiguri mai mici 12

COLECTURA MERCUR

Lei 200.000

cu Nr. 254.378 Seria 3 anexă, vândut prin sediul Chişinău

Lei **100.000** cu Nr. 164.283, Seria I anexă, la sediul Bucureşti.
„ **100.000** cu Nr. 66.170, Seria I matcă, „ „ „
„ **100.000** cu Nr. 164.283, Seria II anexă, „ „ Arad.
„ **100.000** cu Nr. 297.200, Seria II anexă, „ „ Oradea.
„ **100.000** cu Nr. 379.506, Seria III anexă, „ „ Bucureşti.

Deasemenea numeroase câştiguri mai mici. 15

UNDE? CAND! şi CUM?
GOSPODAR?

DIN COLECTURA
GHEORGHE STANOIU
au eşit

Lei 500.000 cu No. 26.853
Lei 200.000 cu No. 245.387 S. II
Lei 200.000 cu No. 276.611 S. II
100.000 cu No. 65.611

100.000 cu No.164.283
50.000 cu No. 6.339 S. I
50.000 cu No. 42.831 S. I
50.000 cu No. 36.699
50.000 cu No. 212.949

100.000 cu No. 379.506
50.000 cu No. 6.339 S. II
50.000 cu No. 42.831 S. II
50.000 cu No. 206.220
şi alte multe câştiguri

ULTIMA ORĂ

Stadiul frământărilor la naţional-ţărăniști

— D. Ion Mihalache decis să sprijine acțiunea d-lui Iuliu Maniu. Ce se pregătește pentru congres. Tactica d-lui Maniu cu șefia d-lui Mihalache. —

Partidul național-țărănesc intrat în plină descompunere, continuă să se frământe zadarnic în căutarea unui făgaș pe care s'au putea realiza o unitate de ordin. Toate aceste convulsiuni însă nu vor avea decât un singur final: acela al ruperii în două a partidului național-țărănesc.

Arătam într'un reportaj anterior cum d. Ion Mihalache a ajuns în situația de a se vedea izolat în propriul său partid. Izolat prin aceia că lupta ce se dă între taberile adverse, nu are caracterul unei apărări a conducerii partidului sau unui atac împotriva acestei conduceri, ci pe acela al unei lupte de exterminare între ele pe deasupra capului șefului partidului. Și ceiace este curios este că s'a ajuns acolo încât și partizanii d-lui Maniu și aceia ai grupului de centru revendică pe d. Ion Mihalache de partea lor, încercând astfel să solidarizeze cu ei pe președintele partidului scontând avantagiile ce s'ar putea trage din acest fapt în momentul unei rupturi.

ATITUDINEA D-LUI MIHALACHE

D. Ion Mihalache se pare că s'a decis pentru d. Maniu și ardeleni. In adevăr, șeful partidului național-țărănesc își dă seama că grupul Costăchescu-Armand Călinescu vrea să se folosească de d-sa ca de un simplu punct de sprijin și e sigur că va fi trădat în momentul în care socotelile acestora se vor fi împlinit.

Natural că d. Mihalache nu se bizue prea mult nici pe lealitatea d-lui Maniu și a amicilor acestuia. Totuși d-sa își dă seama că alături de d. Maniu nu este expus la o trădare. Intre d-sa și d. Maniu, d. Mihalache crede că tot de partea sa sunt cele mai multe șanse de izbândă. Fiindcă d. Maniu nici n'ar putea să-l trădeze în situația de acum din

pricină că n'ar avea prilejul să o facă. Pe când dincolo, șeful partidului național-țărănesc n'are altă calitate decât aceia de trambulină pentru d-nii Armand Călinescu sau Costăchescu.

CE VA FI LA CONGRES

In aceste condițiuni d. Ion Mihalache va avea la congresul general al partidului o atitudine favorabilă tezei d-lui Iuliu Maniu și va sprijini tactica și punctul de vedere al acestuia împotriva grupului centriștilor. In felul acesta este sigur că trei sferturi din congres vor fi câștigate de partea d-lui Maniu și moderatii vor suferi cea mai dureroasă înfrângere. Iar pentru a evita o ruptură în partid d. Maniu va stărui pentru șefia mai departe a d-lui Mihalache, căci este știut că în cazul când ar obține d. Maniu șefia, centriștii ar părăsi cu toții partidul.

Rămâne de văzut însă dacă grupul Costăchescu-Armand Călinescu nu-și va lua la rândul lui măsurile necesare pentru a contracara acțiunea maniștilor și a câștiga din nou pe d. Ion Mihalache de partea lor.

P. B.

M. S. Regina Maria e bolnavă

M. S. Regina Maria, care a suferit de gripă, a căpătat o complicație gastrică. Medicii au dat aseară următorul buletin cu privire la mersul boalei:

Majestatea Sa Regina Maria, suferind de gripă, a avut, în perioada de declin a boalei, o ușoară gastroragie, fenomen pentru care Majes-

M. S. REGINA MARIA

tatea Sa are nevoe de repaus și un regim potrivit.

Prof. dr. I. NANU-MUSCEL
Prof. dr. HORTOLOMEI
Dr. DUMITRESCU-MANȚE
Dr. MAMULEA
15 Martie 1937.

Sentința în procesul studenților naționaliști dela Cernăuți

CERNAUTI, 16. — Eri s'a judecat aci, de către Consiliul de Războiu, procesul studenților naționaliști cari au sancționat pe un alt student PARASCAN pentru atitudine nedemnă față de mișcarea națională.

Consiliul, prezidat de către d. colonel Teodorescu, comandantul regimentului de grăniceri din localitate după lungi desbateri a dat următoarea sentință: GH. ZELINSCHI, L. VIȘAN, VICTOR TOMA, VOINIC BUJOREL, SPIRIDON JITARIU, ION NEMȚEANU, POPINCIUC și CEZAR SCARLAT, au fost condamnați la câte 3 ani închisoare; iar **VALERIAN MATEESCU și MIRCEA ORENDOVICI** la câte un an închisoare corecțională.

Apărarea a fost susținută de peste 20 de avocați naționaliști din baroul local, printre cari și d. GENERAL CANTACUZINO-GRANICERUL și TRAIAN COTIGA din București.

Studenții au făcut recurs.

A doua tranșă a împrumutului francez a fost fixată la 3 miliarde franci

Paris, 16 (Rador). — Monitorul Oficial apărut azi dimineață publică un decret prin care cifra celei de a doua tranșe a împrumutului pentru apărarea națională este fixată la 3 miliarde franci.

Imprumutul va fi emis în aceleași condiții ca și cel precedent. Emisiunea se va închide cel mai târziu la 25 Martie.

O explozie a distrus o fabrică chineză de artificii

New York, 16 (Rador). — *O telegramă din Manilla anunță că un puternic incendiu a distrus până în temelii o fabrică chineză de artificii.*

Tensiunea dintre arabi și jidani în Palestina continuă

Beyrouth, 16 (Rador). — **Tensiunea dintre evrei și arabi continuă să crească în Palestina.**

Pe ziua de ieri s'au înregistrat numai în districtul Nazareth 10 agresiuni. S'au mai constatat numeroase cazuri de agresiune și în regiunea Haiffa.

Comuniștii francezi au provocat noui dezordini

La o întrunire a d-lui Doriot, au bătut crunt pe naționaliști cu pietre și bastoane. Numeroși răniți. Poliția a restabilit ordinea cu mare greutate.

Paris, 16 (Rador). — Comuniștii au provocat noui dezordini la Versailles, manifestând contra partidului popular francez și contra d-lui Doriot, care, cum se știe, a părăsit nu de mult partidul comunist, deoarece îl considera ca fiind condus în realitate din afara frontierelor Franței.

Comuniștii au pândit pe participanții la o întrunire a partidului popular francez și au tăbărât asupra acestora cu pietre și bastoane. Ei au tăiat cauciucurile automobilelor și au răsturnat teancuri de tipărituri de propagandă ale partidului popular.

Cinci persoane au fost ușor rănite. Garda mobilă a restabilit în cele din urmă ordinea.

Noui incidente antisemite la Varșovia

Doi studenți evrei și un student naționalist au fost răniți depuse de studenții naționaliști.

Varșovia, 16 (Rador). — Ieri s'au produs noui incidente antisemite la școala politechnică din Varșovia.

Doi studenți evrei și un student naționalist au fost răniți în cursul încăerării.

Alegerile pentru Asociația studenților, făcute la Universitățile din Varșovia, Cracovia și Poznan, au dat o puternică majoritate listelor

Varșovia, 16 (Rador). — *Rectorul Universității și rectorul Școalei superioare de studii tehnice au hotărît să închidă cursurile acestor două instituții de învățământ.*

Este pentru a treia oară în cursul acestui an că se închid cursurile academice.

Redeschiderea se va face la noui ordine.

Un violent incendiu a nimicit cea mai mare clădire din Nanking

Nanking, 16 (Rador). — **Cu toată munca înverșunată a câteva sute de pompieri, un incendiu violent a nimicit un mare edificiu din centrul orașului, în care era instalat unul din cele mai mari magazine din Nanking. Focul s'a întins și la alte case învecinate, astfel că în scurti timp un cartier întreg era în flăcări.**

Un oraș mandciurian atacat de 200 bandiți

Shanghai, 16 (Rador). — Un grup de peste 200 bandiți a năvălit în orășelul Sungari din apropiere de Chiamussu (Nordul Mandciuriei). Inarmați cu mitraliere, bandiții au dat foc la 300 case și au jefuit tot ce le-a căzut în cale.

In retragerea lor, atacanții au luat 500 prizonieri, pentru cari cer sume de bani ca răscumpărare. Printre prizonieri se află și vreo 20 japonezi.

Tratatul franco-sovietic a alterat spiritul pactului locarnian

Importantele comentarii ale ziarului „Giornale d'Italia"

ROMA, 16 (Rador). — Agenția „Stefani" transmite rezumatul unui articol din „Giornale d'Italia", în care sunt denunțate interpretările arbitrare date de unele ziare franceze și engleze cuprinsului, oficial necunoscut încă, al notelor de răspuns italiană și germană în chestiunea pactului occidental.

„Giornale d'Italia" afirmă că orientările care vor fi date noului tratat, schimbă și direcția și conținutul problemelor rezolvite prin acordul dela Locarno. Mai întâi, spune ziarul, Belgia nu mai vrea să garanteze pe nimeni. Pe de altă parte, Franța, propunând un tratat colectiv de asistență mutuală între cei cinci semnatari ai pactului dela Locarno, urmărește să extindă sistemul securității asupra întregului continent și asupra tuturor problemelor.

Pe de altă parte, continuă „Giornale d'Italia" pactul franco-sovietic, creind o încercuire ostilă Germaniei, a alterat spiritul pactului dela Locarno.

In sfârșit, tendințele Marei Britanii, potrivit cărora două state garante centrale ar fi separat garantele de protejații lor, dar nu s'ar garanta direct, creiază noui echivocuri într'un moment când este necesar ca baza noului tratat să fie simplă și lămurită.

Or, Italia înțelege ca noul pact să fie o reconstrucție a fostului pact de la Locarno cu elementele sale inițiale, adaptate la anumite situații noui ale țărilor participante.

Ministrul Cubei în Spania a fost asasinat de anarhiști

Burgos, 16 (Rador). — Agenția Havas transmite: Postul de radio Burgos declară că Manuel Pichardo, ministrul Cubei în Spania, a cărui moarte a fost anunțată la Madrid, a fost în realitate asasinat de anarhiști.

Burgos, 16 (Rador). — Agenția Havas transmite: Postul de radio de aici arată că comitetul pentru apărarea Madridului a început să împartă apa în rații mici, atât în oraș cât și în suburbii.

Ziarul „Le Soir" a fost condamnat

pentru afirmațiuni calomnioase adresate d-lui Degrelle, conducătorul rexiștilor belgieni

Bruxelles, 16 (Rador). — Tribunalul din Bruxelles a dat sentința în procesul intentat de d. Degrelle, șeful partidului rexist, ziarului „Le Soir".

Acest ziar publicase un articol în care afirma că d. Degrelle ar face o politică anti-belgiană și că ar fi în solda Germaniei, de unde ar fi primit bani.

Tribunalul a condamnat ziarul „Le Soir" la 25.000 franci daune interese și la plata cheltuelilor de proces. Ziarul este obligat de asemeni să publice textul sentinței în prima sa pagină.

In sentință se arată că afirmațiile ziarului sunt calomnioase și neîntemeiate. Hotărîrea tribunalului a produs o deosebită impresie în opinia publică.

Știri și polemici

Dela Palatul Regal

COMUNICATUL Nr. 10

Mareșalatul Curții Regale face cunoscut următoarele: In ziua de 15 Martie 1937 Majestatea Sa Regele a primit în audiență de lucru pe d-nii: Richard Franasovici, ministrul lucrărilor publice și al comunicațiilor; general de corp de armată adjutant Paul Angelescu, ministrul apărării Naționale.

La dejun M. S. Regele a avut invitați pe d. colonel Soreanu, comandantul reg. 2 artilerie, împreună cu următorii ofițeri din acelaș regiment: lt.-colonel Leonescu Gh., maior Georgescu Ion, căpitan Duca Ion, sublocotenent Negoescu Ion.

După amiază M. S. Regele a primit în audiență pe d. Scherping, director superior de vânătoare al Germaniei, Principele Löwenstein, director de vânătoare al Germaniei, Ex. Sa Mons. Adrea Cassulo, nunțiu apostolic în România.

*

DE ASTĂ NOAPTE a intrat în vigoare noua lege a stării de asediu.

Ministerul de interne a trimis instrucțiuni detailate în legătură cu noule dispoziții din legea stării de asediu.

*

BOXAND aseară la Paris împotriva suedezului Anderson, românul Șerbănescu a fost învins în repriza doua prin abandon din cauză că adversarul său îi deschisese arcada cu capul.

*

MEMBRII delegației permanente a organizației liberal-georgiste de Ilfov, țin ședință Miercuri, 17 Martie, la clubul central.

*

ASEARA cu acceleratul a părăsit Capitala, plecând la Varșovia, d. dr. ANGELESCU însoțit de către d. CONST. CHIRIȚESCU, secretarul general al ministerului educației naționale, Gh. Marinescu, *inspector școlar, d-na Gabriela Catargi din partea O. E. A. R.-ului și parlamentarii I. Pilat și dr. Scupiewsky.*

D. dr. Angelescu se va înapoia în țară Marți 23 sau Miercuri 24 Martie.

*

MINISTERUL justiției — printre alte proecte de legi pe care intenționează să le depună în chiar actuala sesiune parlamentară are și un proect de lege pentru modificarea actualului regim al execuțiilor silite.

Acest proect face parte din programul conceput de guvern pentru redresarea creditului.

*

D. GRIGORE IUNIAN a avut întrevederi ieri după amiază, la Cameră, cu d-nii Gr. Gafencu și I. Răducanu.

*

D. Victor Antonescu, ministru de externe, a plecat aseară la Ankara. D-sa s'a îmbarcat la Constanța pe vaporul „Regele Carol I" și se va opri la Istanbul o zi. Apoi va pleca la Ankara unde va rămâne trei zile.

*

D. V. P. SASSU, ministrul justiției, va da zilele acestea o circulară către instanțele judecătorești, cu privire la aplicarea dispozițiunilor prevăzute în noua lege pentru prelungirea stării de asediu.

*

D-nii LUPU și MADGEARU depun mari stăruințe pe lângă d. Ion Mihalache să răspundă, printr'o mare demonstrație, tentativelor grupului Costăchescu, care amenință grav unitatea partidului.

Peste câteva zile d. Mihalache se va înapoia dela Dobrești și va aviza.

*

LA ORA 1 d. a. la locuința d-lui prim ministru Tătărăscu s'a ținut o importantă consfătuire ministerială. Au fost luate în cercetare proiectele de legi ce mai urmează să fie votate de Parlament și au fost examinate rezultatele măsurilor de ordine luate de guvern.

*

LEGEA minelor va fi discutată, în continuare, în ședința de azi a Camerei, după care se va proceda la votul, în total, cu bile.

La noapte vor fi trecute bugetul general și bugetele departamentelor.

*

JOI, 19 Martie, la ora 9 seara, parlamentarii oferă un banchet, la Athenée Palace, dlui N. N. Săveanu, președintele Adunării deputaților.

*

D. V. P. SASSU, ministrul justiției, va depune zilele acestea în Parlament proectul codului comercial și proectul de procedură civilă.

*

MARCA germană a cotat eri din nou sub 35 lei. Pentru a susține cursul, exportatorii, cari au mărci de vânzare, caută să ajungă la o înțelegere, ceeace, se pare, că a favorizat eri negocierile din cursul serii.

*

TRATATIVELE pentru modificarea convenției comerciale și de plăți cu Austria vor fi reluate în curând la Viena.

*

HAIDUCUL AUREL DOBRESCU, tristul erou al codrilor devastați și tovarășul escrocului de borne Tiberiu Vornic, după o strategică tăcere, a vorbit din nou în Cameră, în puterea nopții, reușind să provoace un scandal imens. Pungașul cu cazier s'a ocupat în ședința de azi noapte a Camerii, de chestiunea exploatării aurului și de situația disperată a Moților din Munții Apuseni. Mai departe a arătat că averile Ardealului nu s'au gospodărit cum trebue.

Indrăsnețul jefuitor al codrilor a primit lecția cuvenită, din partea d-lui V. Prelipceanu, deputat național-creștin, care a amintit Camerei toate banditismele puse la cale de impostorul Aurel Dobrescu.

Dar ce valoare mai poate avea un Parlament în care borfașii calificați se urcă la tribună ca să pălmuiască obrazul țării? Un asemenea om caracterizează sângeroasa decadență a instituției parlamentare.

*

D-lui D. VOLANSCHI, primpreședintele Inaltei Curți de Casație, i s'a acordat un concediu, de 12 zile, pentru motive de sănătate.

*

AZI DIMINEAȚA s'a ținut o consfătuire la locuința d-lui Dinu Brătianu, la care au participat d-nii miniștri Sassu, Djuvara și Costinescu.

*

PARLAMENTARII național-țărăniști s'au întrunit în ședință azi, la clubul central, sub președinția d-lui V. Madgearu.

A fost luată în discuție legea minelor, prezentată Parlamentului de d. Valer Pop și s'au întocmit mai multe amendamente ce vor fi supuse desbaterilor Camerei.

Câțiva deputați au imputat d-lui Madgearu, că astănoapte, protestând la legea minelor, s'ar fi pus la remorca unor majoritari direct interesați ca să se tergiverseze și să nu se voteze această lege.

D. Madgearu, cu toate explicațiile date, nu a putut risipi bănuelile.

*

D. PAPACOSTEA a vizitat pe d. prof. Gh. Brătianu, căruia i-a făcut o importantă comunicare din partea d-lui mareșal Averescu.

*

D. TITEL PETRESCU, gânditor politic cu leafă pentru presa din Sărindar și fruntaș al partidului social-democrat, candidează pe listele național-țărăniste la alegerile comunale din Capitală, în sectorul de Verde.

Persoana d-lui Titel Petrescu nu e prea interesantă, deși s'ar putea scrie un pasionant capitol asupra trecutului său alături de faimosul fost viitor președinte de republică Ilie Moscovici, care, acuma, trăește ca un mic burghez pe bucata sa de pământ dela Buftea.

Prezența d-lui Titel Petrescu pe o listă național-țărănistă dovedește însă altceva: tovărășia național-țăraniștilor cu elementele de stânga, sau mai exact, o timidă încercare de a înjgheba frontul popular comandat de Komintern.

Social-democrația este, peste toate aparentele deosebiri, anticamera bolșevismului. Să nu uităm că în momente grele social-democrația se unește cu comunismul. E cazul Franței de astăzi.

Partidul iudeo-țărănist lucrează pentru viitorul frontului popular care, cu siguranță, dacă va fi vreodată închegat, va fi prezidat de d. dr. N. Lupu.

Alegerile comunale din Capitală

— Un apel adresat tuturor grupărilor naționaliste. —

In luna Aprilie alegătorii tuturor sectoarelor din Capitală sunt chemați să aleagă noui consilieri în locul celor ieșiți la sorți.

Toate partidele și-au desemnat candidații; unele au depus chiar listele, fiecare cu semnul respectiv.

Naționaliștii se prezintă din nou divizați. Fiecare grupare voind să-și verifice popularitatea, să iasă „câștigătoare", sau, cel puțin să se „plaseze".

Imensa majoritate a țării este astăzi naționalistă, dar această țară n'are preferințe, ci vrea să-i vadă pe toți cei buni laolaltă.

In cazul când cluburile respective vor stărui în hotărîrea de-a prezenta liste separate, pentru satisfacerea partizanilor și a unor ambițiuni nejustificate, mișcarea națională va avea de suferit.

Inchipuiți-vă în fiecare sector 3—4 liste, afișând acelaș program, dar combătându-se reciproc.... și având de luptat cu liberalii și național-țărăniștii, pentru care jidovimea (25—30% din alegătorii Capitalei) va vota în bloc.

In asemenea condițiuni cetatea lui Bucur va fi din nou condusă de acei care au construit tribunele-cavouri dela Cotroceni, cincimea fiind luată prețutindeni de național-țărăniști. Vor partidele de dreapta acest lucru?

Cu ce va înainta mișcarea, dacă anume grupare naționalistă va avea într'un sector patruzeci de voturi mai mult decât alta?

O listă unică naționalistă nu ar aduna toate voturile diferitelor grupări, ci ar determina pe acei care de obiceiu se desinteresează, **să voteze.**

In împrejurările actuale, când

D. av. ION V. EMILIAN

se caută stăvilirea mișcării de redeșteptare națională, **biruința aceasta ar avea caracterul unui plebiscit: PENTRU ROMANIA ROMANILOR.**

Este așa de ușor de câștigat această bătălie!...

Puțină bunăvoință, atât...

Domnul profesor A. C. Cuza a adresat recent un apel: **„Naționaliști — din toate grupările naționaliste — uniți-vă".** Să rămână oare acest apel fără nici un răsunet? Mai ales acum, când toate forțele antiromânești s'au coalizat?

„Noi cei din „SVASTICA DE FOC" răspundem: PREZENT la chemarea lui A. C. Cuza, fără niciun fel de pretenții, ci numai din dorința de a lupta și a înfrânge un dușman comun.

Reînoim chemarea:

NAȚIONALIȘTI — DIN TOATE GRUPARILE — UNIȚI-VA!

Ion V. Emilian

conducătorul „Svasticei de foc"

*

Entuziastul apel lansat de șeful „Svasticei de foc" va rămâne o frumoasă intenție, pentrucă regruparea forțelor naționaliste, pentru care militâm și noi, de atâta timp nu este posibilă.

Iată, dealtfel, și capii de listă ai național-creștinilor și ai Frontului Românesc cari au și depus liste separate.

La *Verde*, lista național-creștină are în frunte pe d. arhitect I. D. Enescu, la *Albastru* pe d. prof. D. Papadopol; la *Galben*, pe d. D. Em. Protopopescu-Pake iar la *Negru*, pe d. av. Bacaloglu, președintele culorii.

Iar Frontul Românesc, care a obținut al doilea loc de inscriere pe buletin, după liberali, a depus listele cu următorii fruntași: la Galben: *av. D. I. Niculescu; la* Negru: *av. Traian Martinescu; la* Albastru: *Petre P. Frumuzache și la* Verde: *av. C. Algiu.*

*

In asemenea condițiuni, apelul d-lui Ion V. Emilian rămâne un simplu deziderat, propovăduit de patriarhul naționalismului, d. A. C. Cuza, — iar lupta electorală se anunță îndârjită chiar între grupările naționaliste.

Păcat!

Tipografia ziarului „Universul" str. Brezoianu 23-25 București

Redactor responsabil Gh. Dumitrache

6 pagini 3 lei

Taxa poştală plătită în numerar conform aprobării Dir. Gen. P.T.T. No. 118.370/1934

BIBLIOTECA CENTRALĂ „ASOCIAȚIUNII" SIBIIU

ANUL VI, No. 688 Joi 18 Martie 1937

Porunca Vremii

TRIBUNĂ ZILNICĂ DE LUPTĂ NAȚIONALĂ ȘI CREȘTINĂ

Românі şi Romance!
Pentru
Christos,
Rege,
Naţiune,
uniţi-vă!

Abonamente anuale: Lei 1000 pentru instituții și sprijinitori; Lei 800 pentru orașe; Lei 600 pentru sate
Se primesc și abonamente pe 6 și 3 luni

Ori ce sumă se poate trimite prin Casa de economii și Cecuri poștale (CEC) astfel:
ABONAȚII PENTRU CONTUL 1224
DEPOZITARII „ „ 10405

Director: Dr. ILIE RĂDULESCU

Redacția și Administrația: BUCUREȘTI I, Str. Sărindar 18

TELEFON: Direcție, redacție 4.1853; Ad-ție, publicitate 4.1852

La 11 Aprilie Ţara va sărbători pe A. C. Cuza

„Egalitatea" noastră cu jidanii !!!

de Dr. ILIE RADULESCU

Fervenții cititori ai „Poruncii" să mă ierte, dacă, dela o vreme, nu mai găsesc în scrisul meu litera de foc, de odinioară, sau dacă articolele noastre ies atât de flagrant din linia actualității. Nu e, vă rog să credeți, vina mea ori a colaboratorilor mei admirabili. In ce mă privește, mărturisesc că mă chinuesc, în articolele mele, mai mult cu căutarea subiectului fad și... nesubversiv, decât cu limpedea lui expunere. Și slavă Domnului, subiectele abundă. Dar așa sunt vremile. Pe mine însă nu mă înspăimântă. Fiindcă dacă e adevărat că „omul e sub vremi", nu trebuie să se uite că nimic nu e definitiv, atunci când este peste vremi. A'ți închipui că poți să sari peste rostul vremilor, nu este decât o deșartă iluzie.

Dar, însfârșit... hai mai bine să examinăm și azi, cu calm, obiectiv, fără patimă, lipsiți de obișnuita noastră combativitate, pretenția jidanilor de-a fi egali cu noi, în țara noastră. Spun jidanii: „Constituția nu vorbește decât de cetățeni, de Romani, FARA DEOSEBIRE DE RELIGIE SAU DE ORIGINE ETNICA. Prin urmare, nici un fel de distincție nu este posibilă între evrei și românii (cu r mic, așa scriu jidanii). Toți suntem egali în fața legilor, toți avem dreptul să trăim aici. Orice legiuire care vrea să vorbească de Românii de sânge este abuzivă, scelerată, inumană și mai ales anticonstituțională".

Foarte bine! Așa dar: EGALITATE CU JIDANII, cu cetățenii de recent pripas pe acest pământ, pe care l-au scăldat cu sânge numai Românii. Iată eu, cu toată intransigența noastră, sunt gata să convin și la această egalitate imorală, ofensatoare, totuși, pentru dreptul nostru de a fi stăpâni exclusivi într'o țară în care ne numărăm de milenii. Dar întreb: EXISTA OARE, IN REALITATE, ACEASTA EGALITATE? Sunt undeva, jidanii, în vre-un colț al acestui stat românesc, sau în ori care domeniu de activitate, de exploatare și de largă bucurie a vieții, egali cu noi, Românii? Avem noi, Românii, nu în fața legilor pur formale, ci dinaintea realităților oribile, strigătoare la cer prin nedreptatea lor, situații de egalitate cu jidanii? Apăi bine, domnilor, să lăsăm să vorbească înșeși aceste realități! Uitați-vă de ex. la bietele noastre orașe, la blockhouse-urile cari le asfixiază, la restaurantele și cafenelele elegante, la limuzinele luxoase, la toate Rifcele, adevărate grămezi de carne, de perle și de briliante, la toate stațiunile climaterice și balneare unde nu-ți mai poți trage sufletul de mirosul de usturoi și de loquacitatea șgomotoasă a havrelor jidovești! Intreb: este egal blockhouse-ul (de cele mai multe ori, blockhouse-urile) jidanului, cu cocioaba părlitului de Român dela periferie? Numărați Românii la: Corso, la Café de la Paix, la Cina, la Continental, la Splendid sau la Gambrinus! Reprezintă ei măcar 10% din jidanii, de cari nu mai ai loc? Mergeți la serviciul circulației sau la Telefoane și vedeți: câte automobile (gioarse) și câte telefoane au Românii? Și așa, pretutindeni, ori pe unde îți rotești privirea. Spuneți-mi: întâlniți undeva egalitatea cu care ne omoară, totuși, monitoarele jidovești?

Dar de ce-am mai înșirui atâtea lucruri, dealtfel evidente pentru ori cine, când noi am înfățișat, cu cifre reci, aci, unele concluzii îngrozitoare ale... „egalității" noastre cu jidanii!? N'am arătat oare noi, elocvent, că din venitul național de 122 de miliarde, în 1934, jidanii au confiscat 81 de miliarde, în vreme ce minoritarilor creștini le revin 15 miliarde, iar nouă, bieților Români, ne rămân abia fărâmiturile a 26 miliarde? (2000 de lei anual pe cap de Român, în vreme ce jidanul are 40.000). Egalitate e asta? Egalitate e deasemeni, jidane, ca în București, pe Dudești, pe Văcărești, prin tot ghetto-ul din Negru, d. Donescu, părintele nostru, să-ți toarne ție pe stradă, numai asfalt, în vreme ce noi, părliții de „egali" ai tăi, înotăm în periferia Fundenilor și Pantelimonului, românești, prin noroi și praf până la brâu?

Vorbește undeva, foarte aproape de noi, un dobitoc de fecior de popă, sabbăsgoim, plătit de Iuda, despre: „parada „bunilor români". Sluga îndopată cu arginții lui Izrael (pe care o să-i deBordeze, odată și odată, foarte amar) scrie așa:

„Oricari ar fi succesele vremelnice ale „bunilor români", îngăduiți oamenilor cinstiți, — cu o biografie, dar fără cazier, — să rămână români pur și simplu. Români cu morminte scumpe în lungul și latul țării. Români fără certificate. Români cu sufletul nu cu vorba — și mai ales: nu cu vorbe late. Români curați.

...Ca la circ, ca la revistă, ca la bâlciu — să privim spectacolul caraghios, să rădem. Iată, numărul de senzație al programului. Dresorul, în frac, pocnește din biciu cu eleganță... Clovnul anunță cu voce spartă: Parada „bunilor români"...

(Continuare în pag. III-a).

„Goiule" la minte prost,
Ia privește cum am fost,
Când în țară ți-am intrat,
Zdrențuros și leșinat!

Vindem cremă, puntru ghete,
Ace, nasturi și șirete,
Și cuvrigi, și câte toate...
Vinde omul tot ci poate!...

Azi sunt mare ziarist:
Nu mai sunt flămând, nici trist,
Viața mea-i un dulce vis
Și-am pe C.F.R. „permis"!...

D. Mihail Sadoveanu bâiguie...

de N. CREVEDIA

Ca om, d. Mihail Sadoveanu s'a arătat în nenumărate rânduri ce este. Viața sa publică este în zig-zag penibil, pe care, la un moment dat, în timpul neutralității și războiului, a răsărit și floarea neagră a călcării de patrie. A doua mare a lui trădare de sânge s'a văzut acum, când deasupra Neamului se'ncaieră vânturile și când datoria lui elementară de scriitor român îi comanda să se afle acolo în valurile cele mai înnalte și mai repezi. (D. Sadoveanu este și un pasionat vânător — un pasionat ucigaș — iar din volumul, admirabil, al fiicei sale Profira, aflăm că este cel mai teribil tată de copii. Bate artistul, bate până dă sângele!).

Ca scriitor, d. Sadoveanu este, incontestabil, un artist fără pereche. Mare poet al naturii, romantic evocator al trecutului, realist brutal când înfățișează prezentul — credem că din cele 70 de volume pe care le-a scris până acum, cel puțin 3 — și asta e foarte mult — vor înfrunta viitorul.

Colaborarea sa la „Dimineața" și „Adevărul" ne-a arătat pe Mihail Sadoveanu — intelectualul. Caș omul Sadoveanu, acest intelectual e lamentabil! Ca ziarist, d. Sadoveanu este așa de mediocru, o totală lipsă de idei, judecăți anapoda și lipsește chiar și marea lui forță care e stilul. Articole fade, triste, fără culoare, când le citești, par'că te-a legat cineva la o iesle. Numai Sandu Tudor, directorul dela „Credința" mai scrie așa prost, ca d. Mihail Sadoveanu!

Dintr'un articol intitulat „Carte deschisă Inalt Prea Sfinției Sale Duhovnicului meu" și apărut zilele acestea în „Adevărul", luăm cunoștință și de credințele spirituale — nu spunem religioase — ale d-lui Sadoveanu.

Când am văzut că d. Sadoveanu adresează o „Carte deschisă" „Inalt Prea Sfinției Sale Duhovnicului" său — am avut un moment de fericire. Iată — ne-am zis — marele păcătos s'a lepădat de satanele răutăcirilor sale și revine în mijlocul acelora pe cari i-a părăsit.

„Coborîtor din răzeși și moșneni ai Țării, prin tot ce mi-au lăsat ei bun, mă simt legat de ei, de pământ, și de popor. S'a dovedit asta și în viața mea materială ȘI IN CEA SPIRITUALĂ".

In viața materială, știm că s'a dovedit. D. Sadoveanu, deși poet, umblă cu picioarele pe pământ. D-sa a făcut averi peste averi, a făcut case, a făcut copii — să-i trăiască — a făcut bani, a făcut osânză.

Să vedem cum „s'a dovedit" legătura lui cu răzeșii și moșnenii și viața „spirituală".

„Creștinismul — continuă d. Sadoveanu — L-AM PRACTICAT DUPĂ CUVANTUL SACRU"... „Am slujit Dumnezeului părinților mei". „Toate evenimentele capitale ale familiei mele (nunți, botezuri, parastase, pomeni, etc. N. A.) au fost luminate DE TRADIȚIA ortodoxă".

Până aici, d. Sadoveanu e de-al nostru și era cât p'aci să ne punem cenușă'n cap pentru tot ce-am scris impotrivă-i.

Dar să vedeți cum s'a dovedit d. Sadoveanu „legat de ei" — de strămoși — și în viața „spirituală". Să vedeți cum „a practicat creștinismul" — a PRACTICAT, băgați de seamă! — „DUPĂ CUVÂNTUL SACRU". Să vedeți cum „a slujit Dumnezeului PĂRINȚILOR" săi. Să vedeți, însfârșit, cum toate evenimentele capitale ale familiei sale „au fost luminate de tradiția ortodoxă"!

Scrie d. Sadoveanu:

„Părinte, generația mea și-a dobândit instrucția laică în școli în care s'a practicat contradicția. Liceele și universitățile ne-au învățat pe noi caș pe părinții noștri că RANDUIALA NATURII ESTE PUR MATERIALISTĂ ȘI CĂ DIVINITATEA NU ESTE DECAT O FICȚIUNE.

„Știința experimentală a veacului a dat prilej exponenților ei să încerce a izgoni pe Dumnezeu din mijlocul nostru. Excesul și sfârșitul acestei tendințe se verifică în vecinătatea noastră imediată, în Rusia".

„Deci hrănit la această școală..., etc., etc.

D. Mihail Jidoveanu s'a simțit tot timpul legat — și în viața materială și în cea spirituală — de acei divini răzeși și moșneni cari înnălțau biserici și mai ales credeau adânc în Dumnezeu; a practicat creștinismul „după cuvântul sacru", deci după litera sfântă a Evangheliei — și totuși se declară hrănit de școala materialistă, după care Dumnezeu nu este decât „o ficțiune"!

Să vedeți cum se contrazice mai departe d. Sadoveanu:

„Practicile și ritualurile fără potențialul spiritual al preotului nu-mi puteau fi îndestulătoare.

„Cercetând și scrutând, DUPĂ ANI, am ajuns, într'un chip care poate fi socotit TAINIC, la o înțelegere care a pus o temelie nouă vieții mele".

Ați înțeles. D. Sadoveanu, neîndestulat de „practicile și ritualurile FĂRĂ POTENȚIALUL SPIRITUAL AL PREOTULUI" ortodox, a intrat în masonerie, adică în oconele acelea unde practicile și ritualurile nu se mai foc, vai, cu busuioc din grădina noastră, cu ramuri din sălciile noastre, nici cu aghiasmă din fântânile și gârlele noastre — ci cu comnasuri, echeruri, capete de mort, coșciuge, stele în cinci colțuri și alte semne iudaice, cu sorțuri la brâu, cu bătaie la tălpi, etc., etc.!!!

Scrie mai departe Nastratin Sadoveanu:

„In această disciplină (adică în francmasonerie, N. R.) „CU TOTUL IN AFARĂ DE DOGME, adevărul esențial mă învață că Dumnezeul..., etc." „Ortodoxia, biserică tolerantă, se armoniza cu aceste adevăruri majore pe care le-am găsit..."

D. Sadoveanu mărturisește deci că deși a practicat creștinismul, „după cuvântul sacru", totuși în acest domeniu a găsit numai semne iudaice.

(Continuare în pag. III-a)

Un oraș românesc
cu sinagogi dar fără biserică!

Am citit și nu mi-a venit să cred. Apoi am citit din nou și am avut impresia că încep să nu nu mai înțeleg bine. Oare să fie posibil? Până acolo să meargă moleața, criminala și lașa politică a democrației?

Auziți: *„In Satu Mare,* scrie un român confratelui „UNIVERSUL", *in capitala județului dela graniță, biserica dominantă nu are locaș de închinăciune. In schimb OPT SINAGOGI sunt răspândite în cuprinsul orașului, în timp ce alte nouă turle ale bisericilor minoritare decorează sfidător cu măreția lor vederea.* Și mai departe: *„Tineretul școlar minoritar în numeroasele lui biserici i se imprimă, prin măreția cadrului, sentimente de superioritate asupra noastră, cari ne vedem siliți să oficiem serviciul divin în capele improvizate".* Iar scrisoarea, după ce face un inimos apel pentru a se lua inițiativa strângerii fondurilor necesare înălțării unei biserici, se închee astfel: *„Credem că întărirea frontierelor României interesează pe toți românii de bine și o biserică ortodoxă la graniță, e semnul neclintitei consolidări a hotarului".* Punct. Ar putea foarte bine ca rândurile acestea să fie oprite aici. Ele vorbesc singure, nemai suferind nici un comentar. Ce vreți ceva mai elocvent ca adevărul acesta tragic relatat în rânduri așa de simple? Statul acesta democratic, care prin politicianii lui este în permanent conflict de les-națiune, nu a avut grijă ca cel puțin credința noastră să fie prezentă și mai ales actuală peste tot întinsul acesta dureros de frumos al României care sângeră. Avem un minister al cultelor pe la conducerea căruia au trecut atâția politicieni și nici unul, dar absolut niciunul, nu s'a sesizat de situația bisericei ortodoxe la granița de Nord-Vest. Și ceeace este mai trist este faptul că nici un ierarh nu s'a străduit să deschidă ochii politicienilor noștri. Totul a zăcut în nestire. Ca și cum n'ar fi țară românească.

Ce tablou dureros! Imaginați-vă: lumea minoritară ducându-se la biserica ei, închipuiți-vă toată ovreimea care năvălește în cele opt sinagogi și căutați să vedeți în aceste puhoae de oameni și biet român săracul care nu are unde se închina... El nu poate spune, ca noi ceștilalți, că i-au rămas doar crucile depe biserici, pentrucă bietul creștin nu are nici cruce și cu atât mai puțin biserică. Nu știu dacă o asemenea situație mai există în vreo țară. Si nici nu știu dacă se va da sătmărenilor biserica ce o cer.

Și totuși parcă nu poate fi adevărat: în România evreii au sinagogă și oricare alt minoritar, biserică; numai românul nu are...

Dar însfârșit! Drept să spun sunt clipe în viața asta atât de frământată a gazetarului, care se simte adânc legat de pământul acesta, încât orice revoltă se transformă în înăbușire de durere. Așa și acum. Deaceia ce mai putem face este numai să ne rugăm lui Dumnezeu să lumineze mintea cea depe urmă a politicianilor noștri, cari îndemnați de ierarhii bisericei noastre, să rupă puțin din puținul statului, ca să se clădească acolo, la Satu-Mare, o Casă Domnului. Si să ne mai rugăm lui Dumnezeu să ne aducă în suflet Lumina cea adevărată pentru a ne cârmui potrivit sufletului, pământului și tradiției românești. Iar democrația, ducă-se pe pustii! Așa!

Ștefan Ionescu

Art. 262, piatră de hotar

Teoria drepturilor câștigate poate nu a avut niciodată interpretări și variante mai multe în orice fel de probleme, ca în discuțiile nesfârșite asupra legii minelor. Dela varianta dr. Costinescu până la varianta Valeriu Pop avem h înmulțit m interpretări. Așa că, dacă puteți identifica teza Hașistilor, se deduce foarte ușor și teza Madgearu, în seria geometrică a intereselor pentru perimetrele, despre care se vorbește în art. 262, cel mai important punct al legii minelor.

Este interesant de notat, că proiectul legii minelor a întâmpinat o pădure de obstacole, gen Aurifer Dobrescu, care și-a spus cuvântul în Cameră la legea minelor, în numele anumitor interesați din Transilvania. Dar, acest proect, care astăzi se prezintă sub forma unei însăilări de amendamente, a ajuns totuș alaltăeri în discuția Adunării deputaților, după ce a fost învățat pe de rost, articol cu articol, de către toate categoriile de dobrești ai partidului liberal.

Iată, așa dar, prin ce împrejurări art. 262 a devenit art. 284 și apoi art. 281. cu trei texte diferite.

Celebrul 262, devenit în ultima sa formă art. 281, prevede în alineatul al doilea:

„Se precizează, că expresiunea cuprinsă în art. 262 al legii minelor din 1929 și reprodusă în alineatul de mai sus: „și terenurile lor erau concesionate la data promulgării legii minelor din 4 Iulie 1924", *trebue interpretată în sensul, că au dreptul de a dispune de bituminele aflate în subsol,* numai proprietarii acelor terenuri, care erau concesionate, prin ACTE CU DATA CERTA, în vigoare la 4 Iulie 1924 *si care cuprind condițiunile de transmitere către concesionar a* dreptului de exploatare a zăcămintelor din subsol.

„Această dispoziție este interpretativă și cu efect retroactiv".

Acesta este textul, împreună cu amendamentele admise de delegația comisiei de comerț, industrie, mine și vămi a Camerei, text care concordă cu decretul-lege, la care s'a renunțat pentru a se aduce sub forma de mai sus în discuția Corpurilor legiuitoare.

Deci, pentru a preîntâmpina principiul deplinelor puteri, parlamentul democrat trebuea să ia în discuție această dispoziție interpretativă și cu efect retroactiv, care altfel va trebui să apară sub forma de decret-lege. Totuș, național-țărăniștii și o parte din majoritari s'au opintit alaltăeri să sufoce desbaterile asupra proectului legii minelor. In jocul intereselor, aceștia văd o ruină în expresiunile acte cu dată certă *si precizarea în acte a* dreptului de exploatare a zăcămintelor din subsol, *pentrucă îmbogățiții peste noapte, ferindu-se de controiul averii și sustrăgându-se de sub controlul și al altor legi, cumpărând în același timp dela țărani, pe nimic, terenuri ale căror zăcăminte nu erau cunoscute de proprietarii țărani, astăzi nu au prevăzute în actele de vânzare sau concesionare clauza dreptului de exploatare a zăcămintelor din subsol și sunt deci periclitați de actualul proect al legii minelor în drepturile lor ilegale de jefuitori ai țărănimii.*

In afară de aceasta, se știe, că societățile exploatatoare lucrează numai cu capital străin și în cea mai mare parte sunt jidovești.

Aceasta este suprema explicație, de ce partidul internațional-țărănesc s'a opus și se opune la discutarea actualului proect al legii minelor.

Dacă însă actualul parlament pseudo-democratic, în care îmbogățiții peste noapte s'au asociat cu internațional-țărăniștii, nu vor vota această lege, printr'un decret-lege se va spulbera bucuria de câteva zile încă a jidanilor și a jefuitorilor țărănimii.

Suntem la o răspântie, în care și art. 262 este o piatră de hotar, între două lumi.

P. Tipărescu

Cămașa de forță

Căsătorii

Autorul Cămășii de forță citește cu regularitate pagina de publicități a ziarelor. El găsește acolo, crede el, un fel de artă a noastră socială și morală, iar pedeasupra se mai și amuză.

Iată ce a găsit, zilele acestea, la rubrica mariajurilor:

„FUNCȚIONAR stat evreu 7500, dorește căsătorie corespunzătoare, 35. Răspund detaliat ziar D. 35".

...Observați că avem funcționari la stat foarte mulți evrei și, după cum ați văzut adesea la rubrica noastră, salariile lor variază între 7500-20.000 lei lunar.

Funcționarul de astăzi dorește căsătorie „corespunzătoare", adică o româncă frumoasă cu 7500 lei lunar și dânsa.

Ca să nu'și mai bată capul atâta, îi indicăm noi o fată la aceeași rubrică, ba chiar cu anunțul situat sub anunțul lui:

„PENTRU funcționară isr. imobil propriu post sigur 5000 caut domn serios 30-35 ani, cult, situație, familie bună. Ziar sub „Select".

...Nu căuta, amice, că domnișoara aceasta, funcționară și israelită, n'are 7500 lunar; postul ei este „sigur", deci tot „la stat" și are în plus un „imobil propriu".

Româncele noastre n'au nici posturi „sigure" nici imobile proprii. Ele au câte-o diplomă universitară pe fundul lăzii și altceva nimic...

Pentru „Adevărul"

Geneva are în câmpul muncii românești un reprezentant. El e d Vlădescu-Răcoasa, redactor din când în când la „Adeverul".

Am mai citit deunăzi un articol semnat de acest domn bugetar Vlădescu-Păroasa. Am avut, nu știu cum, impresia că este acelaș și același articol pe care d. Răcescu-Vlădoasa îl scrie de vreo zece ani încoace cu o regularitate și o platitudine exasperante...

Desgropând trecutul nostru

Evreii din România în anul 1900

Oricine poate citi în „LA PAROLE LIBRE" din 16 Iulie 1900, scrisoarea lui Trandafir G. Djuvara, fost ministru plenipotențiar al țării la Constantinopol, în care răspunde ziarului „LE TEMPS" din 10 Iulie 1900, relativ la emigrările jidovești, semnalate la noi.

Semnatarul articolului din „LE TEMPS" este *„un lector la curent cu chestiunile românești* (de ce nu jidovești?), dar care pledează pentru o cauză de mult pierdută, spune Tr. G. Djuvara, încercând să pună în lumină defavorabilă România.

Și argumentează diplomatul român că: *„Evreii nu sunt stabiliți în Principate de secole, ci de vreo 60 ani; în timpul domniei lui Mihail Sturdza ei invadară Moldova, venind din Polonia și Galiția. INAINTEA ACESTEI EPOCI NUMARUL LOR ERA NEINSEMNAT. Fără această invaziune de dată recentă, n'ar fi existat o problemă jidovească, adevărat pericol național, social și economic".* Ca exemplu elocvent arată că „BROȘURILE TIPARITE SUB AUSPICIILE ALIANȚEI ISRAELITE UNIVERSALE AU RECUNOSCUT CA POPORUL ROMAN ESTE UNUL DIN CELE MAI TOLERANTE IN MATERIE RELIGIOASA".

Nenorocirea este că nu se îngrijește nimeni de această problemă — spune Tr. G. Djuvara — căci această populație străină de rasa, limba și religia noastră s'a înfipt în România, depășind de mult cifra de 300.000 (statistica oficială mincinoasă) de inși la 6 milioane locuitori.

Șeful meu politic Calimachi-Catargiu, fostul ministru al României la Paris i-a răspuns jidanului Adolf Crémieux, că *„fără îndoială nu pasiunea martiriului i-a atras pe jidovi în România".*

In 1880, Tr. G. Djuvara a ținut o conferință la Societatea de Etnografie din Paris, sub președinția lui Carnot sub titlul *„Jidovii României* (Paris, 1880, 8°, 31 pag.), în care studia cu pasiune această importantă problemă vitală pentru noi. Cu această ocazie, *marchizul Pepoli* a strigat în gura mare în Senatul italian: „JIDANII DIN ROMANIA SUNT NAVALITORI".

„Românii nu vor să fie sugrumați de aceștia. Jidovii sărăcesc țara prin uzură, ei nu vorbesc limba română, ci un jargon galițian, poartă caftane poloneze și sunt desgustători la aspect".

„Ei formează — spune și Ernest Desjardins, — *un popor în contact zilnic cu alt popor, fără să se confunde, fără să se apropie unii de alții... acaparând micul comerț prin industria sa, au absorbit tot capitalul prin vicleșug, lăsând un popor STRAIN IN ȚARA LUI, să moară încet, încet...".*

Prințul Gorceacof spunea între altele: *Să nu confundăm jidanii din Berlin, Paris, Londra și Viena, cu cei din Serbia, ROMANIA și Rusia, cari sunt adevărata plagă pentru acești bieți indigeni cinstiți și cuminți.*

Și mai spune Tr. G. Djuvara, cum mai vrea *„lectorul" nostru ca această populație străină și neasimilabilă să fie considerată românească? N'AR FI OARE IN JOC EXISTENȚA NEAMULUI ROMANESC?*

„Dacă acești jidani nenaturalizați de Corpurile legiuitoare, conform Constituției — spune mai departe, Djuvara — *nu se bucură de drepturi politice, este natural ca să li se aplice legi aplicabile străinilor indezirabili".*

Și de ce uită „lectorul" nostru, că în democrata Franța, străinii plătesc taxe școlare, de asemenea lucrătorii străini, și negustorii ambulanți. Și de ce se supără „lectorul" nostru dacă noi ne aplicăm legile noastre unor vagabonzi, care după d-sa ar trebui să facă excepție dela legile de expulzare? Găsește d-se, ceva arbitrar, în a aplica dispoziții, ADOPTATE IN TOATE ȚARILE, unor indivizi periculoși, existenței țării, atunci când este vorba de salvgardarea Ei?

„Nenorocirea este alta, că emigranții din România (pe la 1900, nu acum), sunt puțini, dacă au trecut de 2.000 de suflete până acum. In starea lor parazitară, în care trăesc la noi, pe organismul sănătos al acestei țări, se simt foarte bine și nu le convine de loc să plece în massă! Adevărul este altul. Nu din uritul nostru, sau din persecuție pleacă în special, în America, ci din cauza crizei economice acute care ne bântuie țara. Acesta este adevărul. Și acum un argument destul de greu!

„Dacă Statele Unite, democrate, generoase, fac proteste și interzic imigrarea Chinezilor, Negrilor și Japonezilor, cari sunt lucrători buni, cinstiți, ieftini, de ce să fie ochii Europei ațintiți asupra României CARE VREA SA-ȘI APERE EXISTENȚA CONTRA UNUI POLIP DISTRUGATOR? De ce să ni se impute nouă lipsa de civilizație și umanitate, CAND IN TOATE MARILE ȚARI SE DESLANȚUE O REACȚIUNE TERIBILA IMPOTRIVA ELEMENTULUI JIDOVESC?".

Și, încheie frumos Tr. G. Djuvara: *„ASIGURAND ALIANȚA ISRAELITA UNIVERSALA, CA ROMANII VOR FI UNIȚI, ori care ar fi guvernul, și speră să-și facă datoria față de neamul românesc VIITOR. Ceiace ar trebui să facem nu este ca să-i lăsăm să plece impedimentați, cu greutăți, dar din toată sărăcia să le lansăm liste de subscripție publică, de ajutor mare spre a le ușura plecarea, ușurându-ne și noi sufletul".*

Problema evreiască a fost pentru România o chestiune vitală și, oamenii care au iubit țara cu adevărat, fără să fie cointeresați în societăți (CARI ACUMA ȚIN ASCUNSE ARHIVELE ȘI SEDIILE MASONICE, DESFIINȚATE DOAR DE FORMA), plătiți gras în consiliile de administrație și prea înclinați jidovismului politic apusean, au apărat cu strășnicie problema românismului primejduit. Vom da pilde mai elocvente, din ce în ce mai mult, căci poate s'or trezi, acei ce sabotează românismul, pregătind o atmosferă grea în interiorul Țării, și cu nădejdea că le-or veni mintea din urmă a Românului — până n'o fi prea târziu.

I. G. Dimitriu

SPORT

Un „Palat al Sporturilor" la Bucureşti

In ultimul timp au fost abordate o mulţime de probleme în legătură cu viaţa sportivă de la noi. In nolanul atâtor chestiuni, ce, fatal, au fost neglijate, este — se pare — şi chestiunea unor localuri acoperite, car. să permită continuitatea activităţii sportive, în mod satisfăcător şi aceasta nu într'o sferă redusă cum se practică actualmente, ci pe o scară întinsă, aşa cum o impune vitalitatea cu care massele dovedesc d n ce în ce mai accentuat, predilecţia lor spre acest soiu de manifestaţiune umană, care este sportul.

Desigur că rostul cel mare al factor'lor conducători este de a stimula şi cultiva inclinaţiunea mulţimilor în această d recţie, tendinţa finală, fiind de a urmări, ca — cu vremea — fiecare ins să se poată împărtăşi de acel echilibru ideal, pe care-l redă, simbolic, dictonul clas c: *Mens sana in corpore sano*".

Factorii aceştia — în speţă organele de resort — trebue să se erijeze — pe drept cuvânt — în medici curanţi şi în străduinţele lor salutare să insiste o clipă şi asupra unor „sincope" ce brodează nefast compl catul diagnostic al Sportului Românesc.

In adevăr performanţele înregistrate sub egida culorilor naţionale — mai cu seamă în ultima vreme — arată un nivel mult scăzut sub al celor similare din străinătate.

De ce? Cauza aparţine unui com elemente; însă ceeace în re — ca să zic astfel— proces de coborâre lentă, dar sigură, a acelui nivel, este faptul ce se împleteşte cu existenţa „sincopelor" amintite în mişcarea sportivă Românească. Să vedem cum.

La noi — pentruca să vorbim numai de ramurile mai dăunate din acest punct de vedere — ciclismul — spre pildă — care întruneşte, din ce în ce mai robust, sufragiile tineretului şi oamenilor cu nerv din această ţară—se practică numai în timpul sezonului desch's, adică atunci când condiţiunile o permit — intemperiile atmosferice, practicabilitatea drumurilor şi terenurilor speciale, etc. — deşi e menit, acest sport, să atingă apogeul, în urma unei competiţiuni de dimensiunile „Turului Ciclist al României".

Deasemenea nataţia, în timpul iernii, încetează orice activitate. din lipsa unui bazin acoperit — cel puţin unul.

Boxul care atrăgea atâta lume până mai acum câtva timp, a decăzut în mare măsură din cauză că nu se pot organiza reuniuni susceptibile de a realiza un contingent în med'e — de zece mii spectatori, în săli a căror capacitate nu depăşesc — fiecare — circa două mii locuri. Boxul trăeşte doar prin cele câteva reuniuni ce se mai dau în aer liber (la Arenele Române şi pe terenul „Venus").

Să mai vorbim de tennis, motociclism, etc.

Sportul Românesc reclamă imperios mari stabilimente acoperite cari să-i dea posibilitatea de desfăşurare permanentă, *în toate domeniile.*

Inceputul s'ar putea face prin construirea unui „Palat al Sporturilor" *la Bucureşti, încadrat într'un program de ansamblu, care să prevadă construcţii de acest gen pe cuprinsul ţării, în măsura în care împrejurările o vor permite.*

Un Palat al Sporturilor la Bucureşti de dimensiuni vaste care să cuprindă compartimente destinate ramurilor mai dezvoltate ale sportului, (aşa după cum există la Paris: „Palais des Sports", la Bruxelles, la Roma, Napoli şi la Milano „Pallazzo della Sport", cel de la Londra „Palatul de Cristal" după cum se ştie a ars de curând, etc.) ar fi rezolvarea uneia din marile probleme sportive.

Pentru înfăptuirea unui deziderat aât de scump mişcării sportive de la noi, s'ar putea lua de pildă, iniţiativa creiării unui fond special care să rezulte din încasările unui impozit instituit anume — fie chiar sub forma unui timbru — pe toate manifestările sportive cu caracter public.

Făceţi ceva, d-lor, cari aveţi o răspundere morală în această latură pentru a ieşi din situaţia lamentabilă prin care trece sportul românesc.

E dureros să vedem cum ne învinge ciclistii Bulgari, deşi vecinii de la Sud numără jumătate din populaţia României; iar ce să zicem că înnotătorii noştri sunt întrecuti detaşat de către cei maghiari, cu toate că noi suntem o ţară cu peste 1600 km. litoral — fluvial şi maritim — în timp ce Ungaria n'are nici o eşire la Mare.

Faceţi ceva d-lor oficiali pentru a desfiinţa aşa numitul „sezon mort" în Sportul Românesc.

Faceţi, vă implorăm, ceva!...

Dar pentru aceasta se cere mai mult scrupul de conştiinţă şi un mai pronunţat simţ al realităţilor!!...

Dem. Ionescu

Cupa României

Programul de Duminică 21 Martie

Societatea de Gimnastică Sibiu-Gloria, la Arad.

C. F. R. BUCUREŞTI - CLUBUL ATLETIC ORADEA, LA BUCUREŞTI.

Tricolor C. F. P. V. Ploeşti-Universitatea Cluj, la Ploeşti.

Jahn Cernăuţi-Textila M. V. Iaşi, la Cernăuţi.

Telefon Club Bucureşti-Sportul Studenţesc Bucureşti la Bucureşti. (Telefon Club având dreptul de alegere a terenului)

Ripensia Timişoara-Olympia C. F. R. Satu Mare, la Timişoara.

Sporting Club Chişinău-Industria Sârmei Câmpia Turzii, la Chişinău.

Craiova-Victoria Cluj, la Craiova. Craiova.

Jiul Petroşani-Stăruinţa Oradea, la Petroşani.

VENUS BUCUREŞTI-CHINEZUL TIMIŞOARA, LA BUCUREŞTI.

Franco Română Brăila-C. A. M. Timişoara, la Bucureşti.

Crişana Oradea- A. M. E. F. A Arad, la Oradea.

Phönix Baia Mare-Juventus Bucureşti, la Baia Mare.

Macabi Bucureşti-Victoria Constanţa, la Constanţa.

Vulturii Textila Lugoj-Mureşul Tg. Mureş, la Lugoj.

A. C. F. R. Braşov-Unirea Tricolor Bucureşti, la Braşov.

RESTANŢE DIN DIVIZIA NAŢIONALA C.

— Duminică, 21 Martie —

LIGA DE VEST

Minerul-Olympia (restanţă). Progresul-U.D.R. C. F. R. (Severin)-Politechnica S.S.M.R.-Mica.

LIGA DE NORD

Salonta C. F. R. Oradea-C. S. Salonta; Satu Mare: Barkochba-Tricolor, Oradea; Vestul-Maramureş; Cluj: C. F. R.-Industria Sârmei.

Arbitrii matchurilor de Duminică d n Cupa României

Venus—Chinezul, la Bucureşti arbitru d. dr. Stanciu (Cluj).

F. C. Rapid—C. A. O., la Bucureşti, arbitru d. dr. Ritter (Timişoara).

Telefon Club—Sp. Studentesc, la Bucureşti, arbitru d. Gh. Buşa (Bucureşti).

S. C. Sibiu—Gloria, la Arad, arbitru d. Cosma Alex. (Deva).

Tricolor C. F. P. V.—Universitatea, la Ploeşti, arbitru d. Jean Petrescu (Bucureşti).

Jahn—Textila M. V., la Cernăuţi, arbitru d. Manole Olaru (Brăila).

Ripensia—Olimpia C. F. R., la Timişoara, arbitru d. Palfi (Arad).

Sporting—Industria Sârmii, la Chişinău, arbitru d. Irimescu (Iaşi).

Craiovan — Victoria, la Craiova arbitru d. Piky Kroner (Bucureşti).

Jiul—Stăruinţa, la Oradea, arbitru d. Bucur Bârsu.

Franco Româna—C. A. M. T., la Brăila, arbitru d. Romeo Ghiţescu (Bucureşti).

Crişana—A. M. E. F. A., la Oradea, arbitru d. dr. I. Ciurel (Cluj).

Phoenix—Juventus, la Baia-Mare, arbitru d. Mureşan (Cluj).

Macabi—Victoria, la Constanţa arbitru d. Xifando (Bucureşti).

Vulturii Textila—Mureşul, la Lugoş, arbitru d. Chiciu (Timişoara).

A. C. F. R.—Unirea Tricolor. la Braşov, arbitru d. Rusu Gabriel (Cluj).

„Arena Sporturilor"

Primim la redacţie săptămânalul sportiv „Arena Sporturilor" care apare la Oradea şi e frumos subintitulat: „gazetă pentru promovarea sportului românesc la graniţa de Vest".

Gazeta e scrisă cu nerv şi sinceritate.

Ne-ar place totuşi mai mult dacă atitudinea ei ar fi mai pronunţat românească, adică mai conformă cu ...subtilul.

E totuşi o bună gazetă de sport.

ZI DE ZI

— GALA DE BOX de Duminică, 21 crt., organizată de „A. S. Jandarmeria", cumulează patru dispute profesioniste de mare atracţie dintre care, două contând pentru campionatele naţionale respective. Programul e următorul :

Mielu Doculescu—Fulea (campionat.

Ion Gorun—N. Stamate (campionat).

Vasile Stoian—Aurel Climan.

Ilie Constantin—Ciorotu.

Programul e completat cu trei matchuri de amatori.

— ŞERBANESCU a condus ostilităţile în timpul celor două reprize ale matchului cu Anderson, dar rana gravă dela arcadă l-a silit să abandoneze.

— ROMANIA a fost şi de astă dată nedreptăţită de către comitetul organizator al campionatului mondial de foot-ball, care a plasat-o în aceeaş serie cu Iugoslavia şi Egipt.

Din această serie se va califica un singur reprezentant, în timp ce alte serii vor da câte doi pentru deplasarea în Franţa.

Venus - Chinezul şi F. C. Rapid-C. A. O.

Duminică 21 Martie se joacă pe arena Venus, în cadrul Cupei României două matchuri extrem de importante.

Venus întâlneşte pe Chinezu care la utimul joc susţinut în Bucureşti, în faţa aceloraşi adversari a făcut o partidă mai mult decât meritucasă, iar echipa F. C. Rapid va juca împotriva C. A. O-ului.

Judecând prin prisma ultimelor rezultate obţinute de adversarii de Duminică, nu putem indica alţi favoriţi decât pe Venus şi F. C. Rapid.

Matchul F. C. Rapid—C. A. O. va fi condus de d. Rittre, iar întâlnirea „vedetă", de către d. dr. Stanciu.

Pleacă Humi ?...

Pentru cei cari susţin cu mai multă sau mai puţină fantezie că excelentul Humi se reîntoarce în Grecia, citâm o frază d'n ultima scrisoare pe care acesta a adresat-o părinţilor săi, datată la 16 Martie 1937:

„Sunt mulţumit de gruparea Venus şi nici nu mă gândesc s'o părăsesc.

Voiu juca la Venus mult timp încă".

E clar, nu?

Mişcarea literară şi artistică

Primăvara la Praga

Poate că ne-ar înşela prinţesa aceasta capricioasă — poate că numai ne-ar zâmbi şi s'ar ascunde iar după voalurile ei de mătase, dar primăvara în această Romă a Nordului e pe undeva pe-aproape, foarte aproape, pe vreo colină sau vâlcea pe vreun dâmb sau prin vreo tufă de liliac. Şi asta o ştiu eu aşa! Mi-au spus'o „Răţuştele". Da, nu vă miraţi!

Cu fiecare început de primăvară, de undeva de departe, depe ţărmul mării Nordului, vin în cârduri multe şi albe nişte păsări ciudate, ceva mai mari ca porumbeii, pe care cehii le numesc „Raţe". Sunt păsări graţioase cu aripi moi ca de mătase şi sborul lin ca lunecarea unei ape.

Stoluri albe plutesc toată ziua deasupra Vltavei, umplând văzduhul de un fâlfâit uşor. E semn viu că vine primăvara. Vestitorii aceştia albi aduc în clinchetul lor cristalin bucuria tinereţii şi în timp ce-şi oglindesc în apele Vltavei penajul lor de zăpadă, cetăţenii le aruncă de pe cheiu frimituri de pâine, pe care le prind din sbor cu o măestrie uimitoare.

In ace'e momente, o scenă cu înţeles uman are loc pe cheiurile apei: crainicii albi — sosiţi cu primăvara în cioc — se hrănesc din dărnicia cetăţenilor şi în jocul acesta neîntrerupt şi amuzant, depe luciul apei, raţele domestice aruncă priviri invidioase acestor oaspeţi nepoftiţi şi hrăpăreţi.

Plutesţe acum pe cheiurile Vltavei o chemare caldă, blândă ca adierea primului zefir, în soarele auriu e nu ştiu ce suavă bucurie pe care o împărtăşesc oamenii şi firea. Florile din coşurile florăreselor sunt acum mai vesele, mai graţioase şi gata să se ofere trecătorilor. Marfa vânzătorilor ambulanţi străluceşte la soare şi bijuteriile eftine, oferite aşa frumos, îmi amintesc o parte din Florenţa — cheiul Arnului unde ochiul se pierde în focul isvorât din mii şi mii de pietre „pretioase", brăţări vechi şi minunate filigrame.

In parcuri, pământul răscolit fumegă şi mugurii stau gata să plesnească, apa e mai clară şi aerul e mai transparent. Posomorârea şi melancolia zilelor de eri sunt risipite de râsul săgalnic al copiilor, cu soare în ochi şi bucle blonde.

Strada e mai ispititoare şi în suflet nasc dorinţi noui. Locuitorii Pragăi, deobiceiu posomorâţi, ies acum din cotidian: fluieră, fac glume şi râd sgomotos. Fete şi băeţi de şcoală aleargă pe străzi cu părul în vânt, se amestecă cu lumea, chiuind şi glumind

Pe bănci, la soare, odihnesc bătrânii, bucuroşi de a mai fi apucat o primăvară şi sorb aerul mirosind a floare crudă şi pământ.

Pe strada principală vitrinele se întrec în arta cu care sunt aranjate. Stofe, începând dela ce'e mai închise şi terminând cu cele mai dulci nuanţe ,sunt mlădiate pe siluetele manechinelor, aşezate pe piedestale argintii. Pânze subţiri înflorate ca în feeriile chinezeşti te încâtă ca o vraje, te chiamă ca o ispită. Magazine cu flori artificiale, bijuterii sau mode, pretutindeni ace'aşi gust şi acelasi fior primăvăratec, înăuntru ca şi-afară.

In puţine oraşe din Europa gustul pentru arta vitrinelor e mai desvoltat, ca la cehi. Am constatat aceasta cu prilejul fiecărui Crăciun, al fiecărui sfârşit de sez şi început de primăvară. Există aci, spre sfârşitul lui Ianuarie, o aşa zisă „săptămână albă", în timpul căreia vitrinele Pragăi înoată numai în alb. Toate sunt împodobite cu stofe, pânze albe şi mătăsuri moi, lucioase sau mate. Nici o culoare nu umbreşte în această săptămână candoarea albului. Se expun numai lucruri albe şi în general solduri. Acesteia îi urmează o aşa zisă „săptămână murdară", când vitrinele devin multicolore. Soldurile sunt aliniate toate după culoare şi calitate. Alteori, dacă vitrina e mai mare, sunt răsturnate în mijlocul ei aşa de parc'ar fi căzut roze din coşul unei florărese. Cehii au industria lor indigenă de ţesături. Mătăsurile în special sunt foarte eftine, asta în comparaţie cu cele dela noi. Crêpe de chine-uri imprimate ca o grădină de nuanţe infinit de dulci. N'am văzut nicăeri atâta varietate de desen şi calitate la mătăsu de vegetale ca la Praga. Cea mai bună calitate de vegetal nu se deosebeşte de mătasea adevărată naturală.

Acum, după ce au trecut săptămânile de „Alb" şi „Murdar", vitrinele îşi schimbă cu totul aspectul. Pe strada principală există un magazin ca foarte multe altele, care ocupă colţul şi se întinde în ambele lui părţi.

Pe toate laturile vitrine'or curg cascade de mătăsuri felurite, cari, ajunse jos, sunt răsucite de suluri cu oglinzi, aşa fel că la fiecare clipă îţi sunt oferite desene noui, modele noui.

Vitrinele florăriilor, cred, sunt cele mai reuşite. Ele sunt împodobite nu numai cu flori, dar chiar peisagii din poveşti cunoscute, cu păduri, urşi, lupi sau eleştee de peştişori colorati. Nu de mult, am văzduh în vitrina unei florării imaginată poveştea scufiţei roşii. Se fac culturi de plante exotice în miniatură pe ghivece cu gura largă. Aranjează în ele căsuţe cu pitici şi mori de apă, grădini cu pietricele colorate şi copaci de lemn. Cultivă tot felul de plante, injectează flori şi fac experienţe. Expun minunate orhidee cu surăsul „mauve" de catifea, portocali cu fructe şi cactuşi de toate speciile, începând dela trunchiuleţe de unul, doi centimetri până la mărimi apreciabile, cu flori ca lâna de Angora sau cu petalele albe strălucitoare ca roua dimineţii. Toate, în primăvara asta, te chiamă să le vezi, să le admiri şi să le sorbi parfumul.

In Mala Strana primăvara e mai lângă oameni şi locuinţe. Dealurile sunt mai aproape, casele mai pitoreşti cu balcoane şi scări ascunse, ferestre misterioase şi muşcate între geamuri. Acolo primăvara stă aninată de mugurul pomului din grădină sau răde după deal. Casele sunt mici şi vesele şi acoperişul lor e ruginit de vreme. La ei primăvara se simte mai aproape fiindcă liniile tramwaiului sunt departe. Că din Mala Strana aud în aer zumzetul găzelor, freamătul gândăcelor şi fosnetul nerăbdător al pomilor. Trubadurii vin mai de vreme şi cântă primăverii melodii slave de o duioşie fără seamăn. Acolo am fost şi eu de-am salutat-o; deacolo de sus se vede bine cum îşi cerne prinţesa hainele aurii prin razele calde ale soarelui şi le arată parcurilor să se bucure mugurii şi să înflorească firea.

Praga, 1937.

Margareta Ionescu-Niscov

O carte sănătoasă

Ovid Densuşianu-Fiul: Stăpânul-roman

Deobiceiu, la noi, în vremurile de azi mai cu seamă, se scrie foarte mult. Enorm de mult chiar. Insă sântem nevoiţi să facem o constatare, că nu tot ceia ce apare prezintă în esenţa ei idei sănătoase, reconfortante, de atitudine mai mult sau mai puţin românească şi creştină.

Sântem, ce e drept, într'o epocă a cărţii, când ne putem situa, de bine de rău, pe acelaş plan cu multe ţări străine înaintate în cultură.

Dar un fapt extrem de dureros e constatarea că marea majoritate a masei noastre cetitoare, de obiceiu, se avântă mai mult după o literatură în care obscenul, sexualismul, scene urite din viaţa destrăbălată a mahalalelor, sânt descrise cu lux de amănunte, într'un mod extraordinar.

Din fericire, însă, ne favorizează norocul, de a avea o presă şi edituri româneşti. Dar pe ziua de astăzi ne face o deosebită plăcere să vorbim despre romanul intitulat: STAPANUL, al d-lui Ovid Densuşianu-Fiul, pe al cărui scris contăm mult şi avem nădăjduitoare speranţe de viitor.

Scriitor tânăr şi energic român naţionalist, d. Densuşianu scrie cartea „privind o generaţie tânără şi jertfită, împinsă nemilos, de o nemernică lume fără suflet, în aspra alternativă de a sugruma o credinţă sau a se lăsa sugrumată. Am scris-o pentru a lumina o răsvrătire O public spre a sluji o luptă înaltă", *zice domnia sa în primele rânduri ale cărtii. Din ficcare filă a STAPANULUI se degajă o mireasmă sănătoasă, lipsită de acele pagini intermingibile, cu descripţii decoltate, împingătoare spre demoralizare.*

Pagini savurate cu o dezinvoltură extraordinară de masa noastră cetitoare, nedeprinsă cu acel simţ necesar al sănătosului, al discernământului moral.

Donici, personajul romanului, e un bărbat neînţeles de cei din jurul său. E considerat imoral El luptă cu mediul înconjurător, suferă, dar nu se descurajează.

Crede în muncă, pentru că ea e „o mângâiere; s'apoi nu-ţi lasă timp să te gândeşti la altele", p. 125.

Iar despre suflet vorbind, spune că el „nu se desvăluie complet decât numai în suferinţă", p. 261.

In viaţă multe se întâmplă omului. Unii rămân dârji ca nişte stejari falnici, biruitori în faţa tuturor nenorocirilor; alţii cad răpuşi.

Dar se prăvălesc, mai cu seamă cei slabi la suflet, cei lipsiţi de caracter, lipsiţi de forţa necesară rezistenţei, lipsiţi de credinţa în ajutorul Dumnezesc, lipsiţi de voinţă. Alte ori elemente valoroase, cad răpuse de neînţelegerea lumii răutăcioase. E un lucru neînchipuit de greu să poţi rezista cu forţa morală într'o societate perfidă şi josnică.

„Astfel, încleştat în motoarele lumii, copleşit de tirania mecanică a lumii, un tineret avântat spre limpezimi de ideal se vede batjocorit şi apoi strivit, strivit ca o rămă, fiindcă printre fiinţe ce fură, el nu se apleacă să fure, fiindcă într'o lume robită, nu vrea să fie rob, fiindcă între înjosirile banului şi înălţările sufletului a ales un sbor înalt" p. 299. *Elementele bune, idealiste, cad răpuse de mizerie, pentrucă nu vor să se coboare în cloaca mârşăviei omeneşti. Sânt mândri de ceia ce sânt. Totuşi, acest tânăr Donici, îşi oţeleşte şi-şi răscordează deodată voinţa şi răspunde apăsător:* „Să cad? Eu? Nu! Nu! Niciodată!".

Şi romanul d-lui Densuşianu merge pe aceiaşi linie de dărzenie împotriva necruţătoarei umiliri, împotriva laşităţii, împotriva înjosirei morale. Dar de afirmare românească, de încurajatoare nădăjduire într'o Românie viitoare, ideală, strălucită.

„Stăpânul" *stă astfel alături de cărţile cele mai sănătoase şi mai frumoase, formatoare de caracter şi de dărzenie naţională.*

AL. BARDIER

Aspecte, insiane, comentarii

Ştefan Stănescu

— a stârnit cu titlul volumului său de poeme „ARCA LUI NOE" o mică furtună în lumea noastră literară.

L'au bănuit unii că ar tinde să creeze, prin adoptarea titlului acesta ,o confuzie şi să profite de autoritatea literară a d-lui Ionel Teodoreanu.

Adevărul este că romancierul moldovean ştia încă înainte de apariţia ultimului său roman, „Arca lui Noe", de coincidenţa de care se face azi caz.

Şi n'a avut nimic de zis.

Cum nici Ştefan Stănescu, destul de cunoscut, printre tinerii poeti pentru ca să nu creeze confuzii, cari, la urma urmii, i-ar putea chiar dăuna.

mor sovietic la teatrul Majestic

Inepuizabila piesă de şarjă şi ironie „AMOR SOVIETIC" obţine în fiecare seară un răsunător succes moral şi material pe scena teatrului Majestic.

Publicul subliniază cu aplauze la scenă deschisă creaţiile d-nelor Maria Antonova, Ninetta Gusty, precum şi al d-lui Puiu Maximilian, al cărui debut în cariera de actor a însemnat o revelaţie.

„AMOR SOVIETIC" este o piesă dinamică, scrisă cu temperament, care biciueşte moravurile postbelice. Ca factură o putem compara cu „Scrisoarea pierdută" *a d-lui Caragiale.*

D. Vucol Dorna

— secretarul de redacţie al revistei „GANDURI" se plânge în ultimul număr de un boicot, care s'ar putea numi tot atât de repede infamie, dacă ne gândim că „GANDURI" e o revistă redactată de oameni pentru care scrisul înseamnă o legătură în plus cu viaţa această pământeană, din care o flacără mică mai licăreşte şi în pieptul lor.

Vorbeşte apoi d. Vucol Dorna de un obiceiu prost al medicilor de sanatorii T. B. C. de a opri bolnavii să citească revista scrisă de camarazii lor de dureri şi speranţe.

Lucrul e aproape imposibil de înţeles, aşa că sperăm că acele câteva cazuri semnalate de d. Vucol Dorna se vor îndrepta în curând de la sine.

Teatrul Naţional

Serenada din trecut

de Mircea Dem. Rădulescu

Joi, 18 Martie, seara, se reprezintă pentru a 45 oară, „SERENADA DIN TRECUT", piesă d-lui MIRCEA DEM. RADULESCU, ce obţine cel mai mare succes pe prima noastră scenă, jucându-se cu săli pline şi cu reţete teatrale maxime.

Frumoasa comedie e interpretată de valoroasa pleiadă de artişti ai Teatrului Naţional, în frunte cu d-nii : Al. Critico ; G. Ciprian ; Ion Manu ; ce obţin aplauze entuziaste la scenă deschisă ; Nicky Athanasiu, Marius, Balaban, Stroe Athanasiu, etc. şi doamnele Aglaie Metaxa, Ghina Mihalcea Demetriu, Mary Georgescu, prima balerină dela Opera Română, etc.

Montată cu îngrijire şi fast de d. ION ŞAHIGHIAN, cu decoruri de pictorul TRAIAN CORNESCU, cu aleasă muzică de scenă de maeştrii Al. Bărcănescu şi Mihăilescu Toscani, „SERENADA DIN TRECUT", realizează cel mai frumos spectacol la Teatrul Naţional.

Ziarul „Românizarea"

A apărut ziarul „ROMANIZAREA" de sub direcţia d-lui Al. Bertea cu următoarele articole: „Colonie Africană"; ce se petrece cu telefoanele româneşti; grozavul jaf, de Dr. Ilie Rădulescu. *Primatul intereselor româneşti de* Petra Bănescu. *Petrolul nostru, nu e al nostru, de* d. Drăgănescu Brateş, *doctor în ştiinţe economice. Ce-am spus la adunarea extraordinară a profesorilor universitari, de prof. univ.* I. Ştefanovici. *Românizarea repertoriului Teatrului Naţional de poet* Mircea Dem. Rădulescu. *Dece se înrăesc sufletele iar credinţa scade de* N. Petrescu, *Naţionalism, Studenţimea şi Politica de* St. Tătărăscu. *Decadenţa Presei de* C. Nicolau Stroeşti. *O vânătoare bizară, Botez de Steag de* Marin Radu Voinea. *Memoriile d-lui Mareşal Averescu, de ing.* A. E. Grigorescu. *Pilde din Istoria Neamului, de* d. P. Scheianu. *Moartea unui bun român de* C. N. Motreni.

DE LA O ZI LA ALTA

TEATRU

OPERA ROMANA: Voevodul Ţiganilor.

TEATRUL NAŢIONAL: Oameni pe un sloi de ghiaţă.

TEATRUL REGINA MARIA: De ziua neveste-mi.

TAETRUL COMEDIA: Poveste de iubire; „Ora H".

TEATRUL VESEL: Scurt circuit.

TEATRUL ALHAMBRA: Super Alhambra 1937.

TEATRUL LIGII CULTURALE: Cuibul cotofenelor.

TEATRUL MODERN : Corbul alb.

TEATRUL MAJESTIC: Amor sovietic, comedie în 4 acte de V. Kataew.

CINEMA

CAPITOL: Avantgarda eroilor.

ARO: Escapada.

ARPA : Prăbuşirea galeriei, jurnal şi completare.

ROXI: Avantgarda eroilor.

VOX: Doi răzvrătiţi şi Aur negru.

TRIANON: Siluete.

FEMINA: Duşmănia şi completare colorată.

FORUM: Swing şi Strengărita.

MANON : Dormitorul fetelor şi Jack Mortimer.

OMNIA: Swing şi Evadatul din Insula Diavolului.

FRANKLIN (Ateneul Român): Grădina lui Alah şi sub două drapele.

CITY: Nitchevo şi Cum vă place.

DARLY: Steaua norocului şi iubire.

MODEL: Flota morţii şi Aur chinezesc.

BARCELONA: Tavernele din San-Francisco şi Rapsodia Parisului.

CENTRAL: Fiica lui Drocula în slujba patriei şi revistă.

COTROCENI: Romeo şi Julietta şi Omul cu două feţe.

DIANA: Frate contra frate şi Războiul mondial.

DICHIU: Răsbunarea lui Tarzan şi Eu şi Impărăteasa.

MILANO: Romeo şi Julietta şi In umbra scaunului electric.

ORFEU: Pasiunea mea şi Mikey Mouse.

TRIUMF: Rose Marie şi Casa strigoilor.

PACHE: Marinella şi Mesagiul către Garcia.

VOLGA (Dorobanţi): Steaua norocului şi Escadrila de noapte.

DORY: Uragan în China, Anny se amuză şi revistă.

IZBANDA: Cei 7 eroi şi Minciuna.

LIZEANU: Distrugătorul, Caravana şi revistă.

FLORIDA: Stan şi Bran aventurieri şi Foc la graniţă.

PAX: Pionierii vestului şi Confetti.

MARCONI: La porte du large, Mi-e dor de tine şi jurnal.

RADIO

MIERCURI 17 MARTIE

6.30. Deschiderea emisiunii; Gimnastică ritmică; Radio jurnal; Concert de dimineaţă (discuri); Sfaturi gospodăreşti şi medicale.

7.30. Inchiderea emisiunii.

13.00. Ora. Culturale. Sport. Cota Dunării.

13.00. Concert de prânz, muzică distractivă (discuri).

14.10. Radio jurnal: Ora. Mersul vremii. Bursa. Ştiri interne şi externe.

14.30. Muzică variată (discuri).

15.00. Ultimele ştiri. Bursa cerealelor.

18.00. Concert de după amiază al orchestrei Radio.

19.00. Ora. Mersul vremii.

19.02. Lectură din volumul „Tara noastră", de prof. I. Simionescu.

19.20. Continuarea concertului orchestrei Radio. Muzică românească.

20.10. Plantele textile naţionale: inul şi cânepa de Cicerone Gorciu, secretar general la min. de agricultură şi domenii.

20.30. Câtiva cântăreţi mari cântă din operele lui Verdi (discuri).

21.20. Actualităţi italiene, de prof. Alex. Marcu.

RADIO-ROMANIA

21.35. Cncert de muzică românească (discuri).

22.30. Radio jurnal. Sport.

22.45. Continuarea concertului: muzică distractivă (discuri) .

23.45. Jurnalul pentru străinătate în limba franceză şi germană.

23.55. Ultimele ştiri.

RADIO-BUCUREŞTI

21.35. Concert de muzică de Gabriel Fauré. D-na Martine Barbilor-Ştefănescu (vioară) şi d-na Filip (pian).

22.10. Doine şi cântece româneşti, d-ra Elena Petrov.

22.30. Radio jurnal. Sport.

22.45. Concert nocturn al orchestrei Grigoraş Dinicu, transmis dela restaurantul „Continental".

23.45. Jurnalul pentru străinătate în limba franceză şi germană.

23.55. Ultimele ştiri.

JOI, 18 MARTIE 1937

6.30. Deschiderea emisiunii. Gimnastică ritmică. Radio jurnal. Concert de dimineaţă (discuri). Sfaturi gospodăreşti şi medicale.

7.30. Inchiderea emisiunii.

13.00. Ora. Culturale. Sport. Cota Dunării.

13.00. Concert de prânz al orchestrei Vasile Julea (canto: Mia Braia şi Petre Alexandru).

14.10. Radio jurnal: Ora. Mersul vremii. Bursa. Ştiri interne şi externe.

14.30. Continuarea concertului.

15.00. Ultimele ştiri. Bursa cerealelor.

16.45. Ora copiilor: I. Şezătoarea Şcoalei primare de fete No. 16 de sub direcţia d-nei Elena Pascu. Corurile sub conducerea d-lui Ştefan Mălureanu.

II. Jurnalul copiilor de Victor Ion Pop.

18.00. Concert de după amiază (discuri): Muzica apelor.

19.00. Ora. Mersul vremii. Actualităţi.

19.10. Concert de muzică instrumentală (discuri).

UNIVERSITATEA RADIO

19.45. Pe marginea însemnărilor lui Titu Maiorescu, de Eug. Lovinescu.

20.05. Concert de muzică distractivă. Ansamblul Mihail Daia

20.55. Programul concertului simfonic de Emanoil Ciomac.

21.15. Concertul Simfonic al Orchestrei Filarmonice, dirij. de George Georgescu : (Transmisiune dela Ateneul Român).

In pauză (22.15-22.25) : Radio jurnal. Sport.

22.35. Continuarea concertului Simfonic.

RADIO ROMANIA

23.15. Concert de noapte de muzică distractivă (discuri).

23.45. Jurnalul pentru străinătate în limba franceză şi germană.

23.55. Ultimele ştiri.

RADIO-BUCUREŞTI

23.15. Concert de noapte, Caleicop muzical (discuri).

23.45. Jurnalul pentru străinătate în limba franceză şi germană.

23.55. Ultimele ştiri.

ARO: Escapada

La Cameră

S'a votat legea învățământului universitar

Ieri, Camera și-a redeschis ședința la ora 15.55, subt președinția d-lui P. Ghiață, pe banca ministerială fiind d-nii dr. Costinescu, Cancicoff și Alimănișteanu.

S'a continuat discuția generală la bugetul statului.

D. V. MADGEARU a cercetat modul cum s'a executat bugetul pe anul în curs, constatând că fondul de deschidere de credite extraordinare și suplimentare a fost majorat cu 573 milioane. In ceeace privește majorarea cifrei totale a bugetului cu 420 milioane lei, d-sa socoate că această operațiune nu-i legală, deoarece trebuia, în prealabil, să se procedeze la o rectificare a bugetului.

In continuarea expunerii, d. Madgearu contestă, că pe exercițiul 1935-1936 ar fi existat excedent bugetar. Pretinsul excedent se limitează la un calcul, care înșeală aparențele.

Proiectul general de buget pe 1937-1938, d. Madgearu socoate că este întocmit cu prea multă ușurință. Astfel, la personal e un plus de un miliard 199 milioane; la datoria publică un plus de 192 milioane. Nu s'a ținut seamă, că impozitele directe și indirecte s'au realizat în mod rușinos, în ce privește comptabilitatea.

Analizând bugetele regiilor publice și ale administrațiilor comerciale, constată o sporire a bugetelor.

Fostul ministru de finanțe și-a încheiat discursul, rostit vreme de patru ore, declarând că votează, pentru cele semnalate, împotriva legii bugetare.

La sfârșitul ședinței, Camera a votat o sumedenie de proiecte de legi, de cari ne ocupăm în altă coloană.

Ședința s'a suspendat la ora 3.

ȘEDINȚA DE NOAPTE

La ora 9,30 ședința se redeschide sub președinția d-lui N. N. Săveanu, în prezența d-lor miniștri Inculeț, Nistor, Sassu, Ștefănescu-Goangă.

D. I. RADUCANU, în numele partidului național-țărănesc urează grabnică însănătoșire M. S. Regina Maria.

D. I. INCULEȚ, în numele guvernului, transmite sentimentele de durere ale țării întregi. Acelea ce azi se află pe patul de suferință.

D. G. BRATIANU face aceleași urări în numele partidului liberal-georgist.

D. OCTAVIAN GOGA: „In numele partidului național-creștin declar că mă asociez la sentimentele unanime, ale întregei țări, urând cât mai grabnică însănătoșire M. S. Regina Maria. Țara întreagă privește spre Dânsa în aceste momente. Ea face parte din sufletul acestui popor, pe care l-a călăuzit în cursul vremii, ca și în zilele grele de întemeiere a țării. Dinastia noastră de azi nu este numai aceea care a făcut războiul de independență, ci aceea care a întemeiat țara. De aceea, până în depărtate vremuri totdeauna poporul își va aduce aminte cu căldură și devotament de M. S. Regina Maria".

D. ADAM IONESCU: „Printr'un jurnal al Consiliului de miniștri din 1932, s'a făcut o mare nedreptate unor pensionari militari, prin aceea că s'a hotărît că spre deosebire de pensionarii civili — indemnizația de scumpete să fie calculată nu la pensia de bază, ci la anii de serviciu.

Dar ceeace este și mai revoltător este faptul că aplicarea acestui jurnal făcându-se cu mult în urma datei când a fost emis, Casa pensiilor face acum reținerile și pe timpul trecut astfel încât acești nenorociți nu mai primesc azi aproape nimic în mână".

D. LEON SCRIDON: „Comisia interimară a orașului Bistrița a întocmit un regulament pentru așa zisele taxe comunale, compus din 268 articole. Acest regulament, copiat după regulamentele altor orașe care au cu totul altă situație ca orașul Bistrița, urcă contribuțiile comunale cu 150-200 procente, deși în bugetul anului 1937-1938 sunt trecute taxele și cotele adiționale până la ultima limită admisă de lege.

Dat fiindcă acest regulament însemnează pentru cetățenii acestui oraș sarcini insuportabile, cari nu stau în nici un raport cu puterea de plată a cetățenilor, datoria d-lui ministru de interne este să revizuiască acest regulament".

Mai fac comunicări d-nii Al. G. Donescu, Al. Procopovici, G. Nazarie, Cazacenco, V. T. Prelipceanu, Șerbănescu.

VOTAREA LEGII INVAȚAMANTULUI SUPERIOR

Se începe discuția pe articole la legea învățământului universitar și se propun mai multe amendamente.

La sfârșit se votează cu bile. Rezultatul: 196 bile albe și 25 bile negre.

Ședința se ridică la ora 1 noaptea. Azi, la ora 4, ședință.

Senatul

Legea pentru concentrarea învățământului superior

Ședința s'a deschis la orele 4, sub președinția d-lui *Al. Săndulescu.*

Pe banca ministerială d-nii: *Valer Pop, R. Franasovici, M. Djuvara.*

COMUNICARI

D. AL. SAMOIL, *adresează o comunicare d-lui ministru al apărării naționale, referitor la înzestrarea armatei, în legătură cu problema lipsei de lucru în meserii..*

In a doua comunicare întreabă pe d. ministru al industriei și comerțului ce măsuri a luat pentru a opri scumpirea excesivă a materiilor prime, fabricate în țară.

D. E. REITER, *repetă comunicarea adresată acum o lună d-lui ministru al agriculturii, în chestia impunerilor fiscale făcute pe timp de 8 ani, tovărășilor de mașini agricole.*

D. DRAGOMIR HURMUZESCU, găsește că prin aceasta se aduce o mare nedreptate institutului universitar care este foarte folositor și a dat până acum atâția ingineri chimiști și în fizică. Arată apoi modul de funcționare al acestor instituții, menționând că prin concentrarea învățământului în Politechnică, vor suferi știința, profesorii și studențimea.

In concluzie d-sa cere respingerea acestui proect.

D. prof. N. BANESCU, de asemenea combate proiectul, reliefând că pregătirea universitară este superioară din punct de vedere științific, față de pregătirea polytehnică.

D. prof. N. IORGA, spune că era foarte bine să se întrebe la elaborarea acestui proiect mai întâi Universitatea și apoi școlile politechnice.

D-sa este contra proiectului.

D. prof. M. MANOILESCU, susține proiectul și mulțumește guvernului pentru bunele intenții manifestate față de învățământul politechnic.

După cuvântul raportorului, proiectul este luat în considerare și apoi votat în totul cu bile.

LEGI VOTATE

S'au mai votat apoi următoarele proiecte de legi:

1) privitor la autorizarea ministerului apărării naționale de a construi localurile necesare școalei superioare de război.

2) privitor la autorizarea consiliului județean Vlașca de a contracta un împrumut de 50 milioane lei.

3) privitor la convertirea în lei a prestațiunilor din unele contracte de asigurare.

4) privitor la neurmărirea despăgubirilor de moarte sau invaliditate.

Ședința s'a ridicat la ora 7 seara. Azi la orele 4 d. a. ședință.

Procesul Popescu-Pera

Azi se va judeca în fața Inaltei Curți de Casație secția II recursul lui Popescu-Pera, coada de topor a asasinului Moților, Tischler.

Popescu Pera și Golgoteanu fuseseră trimiși de Ministerul Domeniilor pentru a controla dacă exproprierea latifundiarului Tischler s'a făcut în conformitate cu legea și dacă nu ar mai fi pământ pentru bieții Moți cari duceau cea mai neagră mizerie alături de bogăția fără saman a lui Tischler.

In loc de adevăr, luând ca bună o statistică falsă furnizată de Balasz, jidanul care acoperea murdăriile tischleriene, și conducându-se după numărul coșurilor dela casele Moților, neținând seama că în aceste biete căsuțe locuiau câte 2—3 familii, fac un raport că exproprierea este bine făcută și astfel Tischler scapă de expropriere 10.000 de jugăre pe care, după câțiva ani, „le oferă" statului pentru cumpărare cu suma de... o sută milioane lei.

In anul 1928, legiuitorul Șiancu aduce în Parlament această afacere de banditism care, neputându-se rezolva acolo, este deferită Parchetului Ilfov. Judecarea netrebnicilor întârzia. Căpitanul Șiancu, prin gestul făcut, executând pe banditul Tischler, a arătat lumii disperarea la care au ajuns Moții. Popescu Pera — Golgoteanu, printr'un simțimânt de pudoare, văzând greșeala făcută și-a răscumpărat-o sinucigându-se la începutul cercetărilor — condamnat la un an închisoare, hotărâre menținută și de Curtea de Apel — socotindu-se nedreptățit, — acestor soi de oameni li se pare nedreptate chiar cea mai blândă măsură de expiere a nerușinării comise, — a făcut recurs.

Inalta Curte va pecetlui azi, prin decizia ce va da, nu un om, care nici pedeapsa închisoarei n'o mai merită, dar situația aprigilor Moți setoși de dreptate în țara pentru care ei au luptat ci nu bandiții Tischler et Co.

Politice

Camera a admis astă noapte un amendament interesant la art. 2 din legea învățământului universitar.

„Orele de curs pe care membrii Corpului didactic universitar sunt obligați să le facă săptămânal, nu pot fi așezate într'una și aceiași zi și nici în mai puțin de 3 zile".

Cu acestea, se pune capăt sistemului de până acum, când profesorii năuciau studenții cu cursuri de câte 10—12 ore.

*

Comisia centrală electorală de pe lângă ministerul de Justiție a fost convocată pentru astăzi la orele 18 jum. la ministerul justiției.

Comisiunea are de rezolvat noui cereri de semne electorale a unor grupări politice recent înființate.

Solicită de a fi recunoscute și în consecință a li se acorda semnul electoral distinctiv următoarele grupări politice:

1) PARTIDUL POPULAR GERMAN din România, prezidat de dr. Alfred Bonfest;

2) PARTIDUL UNITAȚII NAȚIONALE prezidat de d. dr. Virgil Serdaru;

3) PARTIDUL ȚARANESC MAGHIAR din România, prezidat de d .dr. Patti;

4) PARTIDUL SOLIDARITATII SOCIALE, prezidat de d. Ion Cleja din Careii Mari;

5) PARTIDUL NAȚIONAL, socialist, creștin țărănesc, prezidat de d. D. Bălan;

6) PARTIDUL FRONTUL NAȚIONAL ROMAN, prezidat de d. C. I. Părăscu;

7) PARTIDUL CRUCIADA ROMANISMULUI, prezidat de d. C. Caragea.

Deasemenea, d. general senator de drept I. Popovici a prezentat la înregistrare o cerere din partea „FRONTULUI OSTAȘESC NAȚIONALIST", fără însă a solicita vre'un semn electoral.

Ședința comisiunei va fi prezidată de d. G. Lupu, președintele secției III a Inaltei Curți de Casație.

Dacă aceste cereri vor fi aprobate și suntem siguri că nu vor întâmpina prea mari dificultăți deoarece întrunesc toate condițiunile „formale", viața noastră politică se va îmbogăți cu alte noui partide politice, pretendente la putere. *

AZI la Cameră, continuă discuția generală la legea bugetară.

Va vorbi d. Grigore Iunian, șeful partidului radical-țărănesc.

Se caută țapi ispășitori

— Un articol al d-lui Stelian Popescu —

D. Stelian Popescu scrie în „Universul" de astăzi un senzațional și curajos articol în legătură cu problema tineretului: „Se caută țapi ispășitori".

Ultimele măsuri de ordine luate de guvern se pare că n'au alt scop decât să arunce răspunderea anarhiei sociale de astăzi și a haosului ideologic, pe seama tineretului român, care ar purta vina tuturor întâmplărilor nefericite din ultima vreme.

„Se pare că este o pornire generalizată, spune d. Stelian Popescu, împotriva tineretului român, pornire sprijinită de cercurile diriguitoare, încântate că în fine au găsit pe cine să arunce răspunderea".

Mai departe, căutând cauza acestor adânci frământări din rândurile tineretului, d. Stelian Popescu face aceste esențiale și juste constatări: „Tineretul acesta contra căruia se crede că se pot aplica legi făurite ad-hoc, acest tineret reprezintă viitorul țării și al neamului nostru. Ei sunt România de mâine, ei vor forma societatea românească de mâine. Acest tineret, plin de iluzii, dar și încărcat de griji și de nevoi, zi de zi vede toate nedreptățile ce se fac, aude toate nelegiuirile ce se săvârșesc, asistă la parveniri și îmbogățiri vertiginoase. Si însufletirea care îi înalță mintea, patriotismul care îi distilează sentimentele și concepția lui curată încă, despre datorie și dreptate, îi provoacă revoltă în suflet și justifică în judecata lui și așa cum înțelege el, reacțiunea — o reacțiune de care o generație ca a noastră nu mai este capabilă și nici nu o poate pricepe".

S'au spus până astăzi multe lucruri despre tineret. Meșterii diversiunilor au găsit, mai ales, totdeauna, subtilități dialectice ca să calomnieze o generație eroică și dârză, iar celelalte vorbe bune rostite, n'au fost destul de vehemente, ca să limpezească o atât de gravă problemă. Este aici un merit excepțional, o viziune strălucită a

D. STELIAN POPESCU

lumii românești de astăzi, în care se duelează dureros două generații aproape vrăjmașe, două concepții, dar mai cu seamă, în care ordinea morală nouă dă asalt lașității, feloniei și minciunii. D. Stelian Popescu a fixat admirabil sensul superior al răsvrătirii tinerești: „Alături de generația blazată și în declin, trăește și se desvoltă o generație nouă, o generație doritoare de primenire, doritoare de dreptate și legalitate, o generație care și-a întemeiat iluziile, generatoare de energie, pe concepția unei ordine morale".

Aceste cuvinte definitive trebuiau, în sfârșit, rostite.

Prestigiul parlamentar !...

Camera și Senatul legiferează de aproape o săptămână, cu o rapiditate pe care ar invidia-o chiar asul vitezei automobilistice.

Un specific al vremurilor, se înțelege, ultimele svârcoliri ale unei democrații hodorogite și o tactică a liberalilor, permanent în conflict cu ritmul timpurilor, sunt aceste sisteme inadmisibile practicate cu desinvoltură de oameni cu mentalitate îmbătrânită.

Proiecte de legi insuficient studiate, cari au să arunce o nouă lumină asupra economiei naționale, sunt votate în câteva ore, în ciuda oricăror comandamente constituționale, pentruca mâine, când alții vor veni la cârma statului, să le modifice sau să constate că sunt inaplicabile.

Iată cum a decăzut prestigiul parlamentar !...

Și nu roșește nimeni! Și nu se revoltă nimeni !...

Cine va purta mai târziu răspunderea acestor lovituri cari se dau, sistematic, Corpurilor Legiuitoare ?

Sau, poate, are cineva interesul ca demnitatea Parlamentului să fie măcinată ?

Sunt unii, cari înclină spre această credință. Mai ales, când citesc în ziare informații ca aceasta :

„Aseară, în marile cinematografe, s'a auzit între spectacole un apel lansat prin microfon, prin care d. Bârcă, subsecretar de stat la interne era invitat de d. Petre Ghiață, vice-președintele Camerei, să vie de îndată la Cameră. Se pare că guvernul intenționând să treacă legea minelor în timpul ședinței de noapte, iar d. Bârcă având diferite amendamente de propus, s'a recurs la această cale spre a fi chemat urgent în ședință".

Tănăsescul Vlăsiei Municipale

n'a reușit să-și repare onoarea... șifonată

— Inalta Curte de Casație face dreptate „Poruncii" —

„Porunca Vremii" a dus pe vremuri, sub chiar semnătura directorului nostru, o violentă campanie împotriva bandistismelor dela Primăria Capitalei. D. Dem. Dobrescu — om cinstit — se înconjurase urât, de o serie de oameni certați cu morala, cari, socotind averea Primăriei un fel de pașalâc personal, dăduseră iama în visteria comunală, făcând o serie de afaceri murdare.

Campania „Poruncii" a avut mare răsunet. A provocat atâta indignare în opinia publică, încât principalul obiectiv al stigmatizărilor noastre — un anume DIMITRIE TANASESCU-ROBESPIERRE, fost deputat țărănist și ajutor de primar, azi bugetivor la Telefoane — a simțit nevoia să se adreseze, spre a-și spăla cel puțin formal obrazul, justiției.

AFACERI SCABROASE

Astfel a venit în fața Curții cu juri din București reclamațiunea lui TANASESCU-ROBESPIERRE, care se plângea c'a fost calomniat de noi, atunci când l-am înfierat fiindcă pe vremea când era consilier comunal, a realizat o parcelare pentru mama și mătușa sa, sacrificând averea Bisericii Sf. Ștefan din calea Călărașilor, biserică declarată monument istoric. Intr'adevăr pentru a pune în valoare terenul parcelat de familia lui Tănăsescu, primăria expropiase din terenul Bisericii Sft. Ștefan, o suprafață de 230 m. p., spre a deschide o stradă prin fața parcelării.

50.000 DE LEI DESPAGUBIRI PENTRU ONOAREA LUI ROBESPIERRE

Deși samavolnicia primăriei, din a cărei conducere făcea parte Dimitrie Tănăsescu, era evidentă, Curtea cu juri, respingându-ne în mod abuziv probatoriile cu martori cerute de noi spre a dovedi rolul lui Tănăsescu în această suspectă și oribilă afacere care profană până și locașul sf. biserici Sf. Ștefan, a condamnat pe directorul nostru la 50.000 lei despăgubiri civile către faimosul... „calomniat".

Condamnarea aceasta a produs la vreme adâncă indignare. Ne aducem aminte de reacțiunea sufletului românesc care ni s'a alăturat nu numai cu simpatie dar și cu dovezi mișcătoare de înțelegere. D. MIHAIL PROTOPOPESCU ne-a trimes imediat suma de lei 50.000 (cincizeci mii) pentru a achita aceste **„despăgubiri"** sortite să redreseze onoarea șifonată a Tănăsescului. Am înapoiat însă suma, cu mulțumiri, spunând d-lui Protopopescu că am făcut recurs și că suntem convinși că Inalta Curte de Casație ne va da dreptate. Cum s'a și întâmplat dealtfel.

INALTA CURTE FACE DREPTATE

Intr'adevăr ieri a venit spre judecare, în fața Curții de Casație s. II prezidată de d. BADESCU ROȘIORI, acest recurs, susținut de distinsul nostru colaborator, d. avocat VASILE CRISTODORESCU.

D. av. Cristodorescu a înfățișat Inaltei Curți temeinicia celor două motive de recurs ale noastre prin care ceream casarea sentinței Curții cu juri pentru ABUZ DE PUTERE ȘI VIOLAREA DREPTULUI SFANT DE APARARE.

In sprijinul punctului nostru de vedere, d. CRISTODORESCU, după o luminoasă pledoarie, a adus o serie de jurisprudențe ale însăși Inaltei Curți de Casație.

Avocatul Tănăsescului, un anume domn Mălinescu, s'a străduit inutil să conteste argumentarea d-lui Cristodorescu și să dărâme... jurisprudențele Casației. D. PROCUROR GENERAL s'a raliat motivului : abuz de putere și violare a dreptului de apărare din partea Curții cu juri, motiv invocat de noi și a cerut și d-sa Inaltei Curți să caseze. Iar Inalta Curte a casat sentința Curții cu juri.

Ne vom judeca astfel din nou. Vom avea în consecință prilejul să dezgropăm toate oribilele insanități petrecute acum 5-6 ani la primăria Capitalei și să înfierăm cu toată vehemența pe impostorii cari au socotit, vreme de 4-5 ani, averea primăriei drept o Vlasie a Bucureștilor.

Cine este noul ambasador sovietic la Valencia ?

— Leon Haïkiss, asasin comunist și agi ator al Komintern-ului, are misiunea de a face orice crimă în Spania pentru a salva prestigiul U.R.S.S. —

Găsit vinovat de a nu fi putut pune la punct pe anarhiști și trotzkiști Moses Rosenberg, *ambasadorul Rusiei Sovietice la Valencia, a fost rechemat, după cum se știe, la Moscova.*

Inlocuitorul său, Leon Haïkiss *este puțin cunoscut. Deaceia, credem că facem un serviciu cititorilor noștri împărtășindu-le, după* Gringoire, *cine este acest trimis al lui Stalin.*

CINE ESTE LEON HAIKISS

Activitatea revoluționară a lui Leon Haïkiss **începe la Ceka din Petrograd, odată cu revoluția rusă. El era pe atunci specializat în interogatoriile pe cari le lua prizonierilor politici, în special socialiștilor revoluționari cari declarară regimului bolșevic, războiu.**

Leon Haïkiss care și-a petrecut copilăria într'o școală talmudică de la Kiew, avea pe atunci colaborator pe un alt evreu Moses Solomonovici Uritski.

Numit „Judecător de instrucție" al Cekei centrale dela Petrograd, viitorul ambasador sovietic la Valencia arătă, depe atunci, de ce era capabil. Condamnările la moarte pe cari le-a dat i-au ridicat „prestigiul" în ochii autorităților comuniste de la Moscova.

Deviza acestui „judecător de instrucție" era:

„Numai moartea poate diminua numărul dușmanilor activi ai revoluției".

Și într'adevăr când el părăsi Ceka, pentru secțiunea de agitație și de propagandă a Komintern-ului, — închisoarea Petru și Paul, unde erau deținuții pe care-i judeca el, trebui să fie închisă din lipsă de pensionari cari să o mai locuiască.

AGENT SECRET AL KOMINTERNULUI

După o rapidă carieră în secțiunile Komintern-ului *Leon Haïkiss* a fost trimis, în 1924, în Mexic, cu titlul de secretar al legației sovietice. In realitate însă, *Haïkiss* era agentul secret al Komintern-ului pentru țările Americei latine. Deasemeni toți emisarii Moscovei, plasați în subordinele sale, erau foști funcționari ai Cekei cari operau, în acelaș timp la Montevideo și la Rio de Janeiro.

Inutil de a mai adăuga că în urma „activității" lui **Haïkiss** turburările comuniste luară proporții îngrijorătoare. In Mexic, Peru, Chili și în Brazilia, agenții sovietizați, după instrucțiunile primite dela **Leon Haïkiss** deslănțuiră mișcări revoluționare a căror urmă nu 'a pers încă. Tot în această epocă s'au semnalat numeroase „dispariții" și crime politice. Pretutindeni, foștii cekiști aplicau cu hotărîre metodele cari au contribuit la renumele lor dela Petrograd.

Dar în 1935 Mexico rupe relațiile diplomatice cu Sovietele. Stalin îl trimite atunci în China și apoi în țările baltice.

ROLUL PE CARE-L ARE LA VALENCIA

Acum revine în actualitate. Vorbind spaniola și portugheza la perfecție, prerogativele lui la Valencia depășesc pe acelea ale lui Moses Rosenberg. Leon Haïkiss are misiunea de a lua toate măsurile criminale, pe cari le va crede posibile, pentru a salva prestigiul Sovietelor grav compromis în urma victoriilor repetate ale trupelor generalului Franco. Prin trimiterea lui Leon Haïkiss **la Valencia, Stalin face o ultimă încercare de „colaborare" cu Largo Caballero. Dacă nici aceasta nu-i va reuși, ceeace este foarte posibil, cine știe ce surprize mai rezervă, nu numai Spaniei, dar chiar Europei...**

șt. v.

„Egalitatea" noastră cu jidanii !!!

(Urmare din pag. I-a)

Așa vorbește idictul ăsta cu „fapta" pe care „mormintele scumpe în lungul și latul țării" nu-l împiedecă, totuși, de acolo de unde e se găsește — din rândurile acelora cari invocă... egalitatea — să-și scuipe neamul. Ce succese, dobitocule!? Poate fi vorba de succese, în fața lacrimilor unei nații întregi ? Nu ți-e destul blidul de linte ? Ai și curajul profanării ?

Român cu sufletul" ! — spune feciorul de popă. Sufleteștii ăștia, bă i-i-ar Dumnezeu, ei și numai ei ne-au adus la „egalitatea" asta cu jidanii.

Ei dar, bun e Dumnezeul acesta, ocrotitor de totdeauna ai Patriei noastre ! Face El, până la sfârșit, toate socotelile acestei „egalități" și ale avocaților lui Izrael!

DR. ILIE RADULESCU

D. Mihail Sadoveanu bâiguie...

(Urmare din pag. I-a)

ceastă **DISCIPLINĂ** (disciplină, nu **CREDINȚĂ!** N. R.) trăia spiritualicește **„IN AFARĂ DE DOGME"**, adică în afară **„de cuvântul sacru"** după care spune el că a... practicat creștinismul! Cum Dumnezeu s'o mai fi armonizat ortodoxia, adică sfânta noastră biserică tolerantă cu aceste adevăruri **„majore"** care erau **„afară de dogme"**, afară de biserică, deci cum s'o fi împăcat ea cu mozaismul din loje —iaca noi nu mai înțelegem!

Mai departe!

„Masoneria nu-i sectă, nu-i tagmă CONSTITUITĂ, NU-I SECRETĂ, nu-i nimic din ceeace minciuna sau ignoranța pretind. NU-I NIMIC, SAU este ceva dacă sământa ei rodește într'un suflet. NU TAGĂDUESC CĂ POATE FI ȘI RIDICOLĂ: depinde de oamenii cari o practică".

Spre sfârșitul articolului, d. Sadoveanu vorbește despre o **„CONSTITUȚIE"** a francmasoneriei, **„carte care circulă și se găsește în biblioteci publice". (D. Jean Pangal are și el gradul de... „SUVERAN Suprem", în această asociație care după Sadoveanu, nu-i sectă, nu-i tagmă constituită — deși vedem că are o „Constituție" — care nu-i nimic și care e și ridiculă!).**

Susțineam cândva, într'un articol, că toți acei cari părăsesc credința în care s'au botezat, cad într'un fel de căpială care'i deformează chiar și fizicește. (Ați văzut ochii rătăciți ai adventiștilor).

Cred sincer că pe d. Mihail Sadoveanu tot masoneria l-a tâmpit. El spune c'a ajuns să creadă în ceva, dar nu crede în nimic!

Altminteri, autorul „Căprorului Gheorghiță" n'ar scrie idioțiile de mai sus, semne ale unei categorice demențe.

D. Sadoveanu își încheie astfel articolul său: „Va fi totuși un loc și pentru mine în pământul pe care l-am cântat și l-am iubit. Până atunci..."

...Până atunci, suntem de părere ca amicul și colegul nostru, inimosul și învățatul preot Paraschiv Angelescu să-i facă nefericitului între nefericiți Mihail Sadoveanu o serie de molitve spre a-l limpezi Dumnezeu la cap.

Pământul, mai apoi, oh, pământul e cald, e viu — vorba lui Corneliu Codreanu — și el va primi la sânul său pe toți păcătoșii, pe toți greșiții greșalelor noastre...

N. Crevedia

De ieri până azi

Evenimente externe

JAPONIA

Cei aproape 300 de pescari australieni și japonezi cari au fost surprinși de taifun în apropiere de insula Goulburn și despre cari se credea că au pierit în valuri, au reușit să se adăpostească la timp într'un golf.

*

Un hidroavion militar s'a prăbușit în mare în apropiere de Yukosuka, în urma unei pene de motor.

Echipagiul, compus dintr'un căpitan și un locotenent au pierit în valuri.

*

Se crede că 41 de mineri cari au încercat să stingă un incendiu isbucnit într'o mină auriferă din Mocgikoshi, în departamentul Shizuka, au pierit asfixiați.

ANGLIA

Coroana de diamante pe care o va purta Regina Elisabeta a Angliei la încoronare, va fi unică în felul ei.

Intr'adevăr, coroana va fi turnată din platină și încrustată cu diamante. In vârful coroanei va străluci celebrul diamant „Koh-i-noor", care cântărește 106 carate.

*

Avionul cu patru motoare „Jupiter" care transporta călători și poștă între Londra și Koeln, și care nu sosise eri la aeroportul Koeln, a fost găsit azi după amiază sfărâmat în apropiere de satul Bergheim, în Wuertenberg.

Cele trei persoane cari se găseau în avion, pilotul, radiotelegrafistul și un călător, directorul serviciilor europene al societății „Imperial Airways", au murit carbonizați.

*

Azi au început la Honkong manevrele navale, terestre și aeriene ale forțelor britanice ce se găsesc concentrate în Extremul Orient. La manevre participă 25.000 de soldați și ofițeri și 25 de vase de război britanice din Extremul Orient.

POLONIA

La ceremonia încoronării Regelui George al Angliei, Polonia va fi reprezentată de d-nii Mosciscki, președintele republicii, și Beck, ministrul afacerilor străine.

ITALIA

Din Abisinia au început să se trimită transporturi de aur și platină pentru Banca Italiei.

Zilele acestea, institutul de emisiune Italian va primi 15 kg. de platină și 100 kg. de aur, proveninд dela minele din regiunea Mangayo.

UNGARIA

Federația națională a studenților publică un manifest, care cuprinde un program anti-democratic.

In manifest se cere să se întărească măsurile de protecție a rasei ungare prin interzicerea căsătoriilor mixte între creștini și evrei și prin oprirea evreilor de a lua nume ungurești. Se cere deasemeni instituirea unui control al statului asupra băncilor și întreprinderilor industriale, o nouă organizare a muncii, reforma parlamentului pe baze corporative, dizolvarea partidelor de stânga și a sindicatelor socialiste și suprimarea ziarelor acestor organizații.

*

Un grup de 50 membri ai partidului de extremă dreaptă „CRUCEA CU SAGEȚI" au făcut o manifestație de stradă.

Neavând autorizație, grupul a fost împrăștiat de poliție.

Prelungirea termenului
pentru închiderea exercițiului bugetar

Administrațiile de încasări și plăți au fost autorizate ca formalitățile de închidere a scriptelor pe exercițiul bugetar 1936-937, să se facă în seara zilei de 11 Aprilie 1937, încă cu data de 31 Martie a. c., potrivit prevederilor legii contabilității publice.

Scopul prelungirei închiderei exercițiului curent, este:

a) Ca organele de percepere să activeze pe teren inclusiv până la data de 31 Martie, spre a se realiza cât mai mult din debitele exerc. bugetar 1936-937.

b) Ministerul având rezultatul încasărilor și din ultimele zile ale lunei Martie a. c., cari vor fi comunicate telegrafic de sediile B. N. R. să poată dispune pe baza acestui, disponibil emiterea de acreditive pentru achitarea ultimelor ordonanțe de salarii și materiale, atât pentru exercițiul curent, cât și pentru cele emise de la capitolul „Rămășițe".

Dela 1—6 Aprilie a. c., administrațiile de încasări și plăți, vor primi vărsările percepțiilor rurale și urbane, procedând tot odată la verificarea întregei gestiuni a anului financiar.

Ultimele vărsări la Banca Națională a României se vor face în ziua de 7 Aprilie a. c.

Operațiunile de plăți ale statului, privind exercițiul 1936-937, se vor face până la 10 Aprilie 1937.

In felul acesta se va lăsa în sarcina exerc. bugetar 1937-938, cât mai puține creanțe de plată, cum și debite nerealizate cât mai reduse.

Reeditarea scandalului contrabandelor
din Bucovina

CERNAUȚI, 16. — Sunt încă proaspete în memoria opiniei publice faimoasele contrabande cari au dat mult de lucru organelor anchetatoare din București și iată aflăm că în ultima vreme faimoșii blănari, stingheriți o clipă în activitatea lor, au decis în unanimitate să-și pună ca expert în comisia de valorificare a prețurilor un om al lor, prin intermediul căruia să-și pună în practică și mai departe sistemele lor de frustare a statului prin continuarea brigandajelor contrabandiste.

CINE ESTE EXPERT IN COMISIA DE VALORIFICARE A PREȚURILOR DE PE LANGA BANCA NAȚIONALA?

Se știe că în urma cercetărilor, în contrabandele cu blănuri, duse de d. jude-instructor Lazaroneanu fostul expert blănar Schifris a fost scos din comisia de valorificare a prețurilor, rămânând ca acest post să fie ocupat de un om de încredere. Opinia publică părea satisfăcută socotind că se va pune capăt odată pentru totdeauna scandaloaselor practice ale contrabandelor. După o clipă de liniște iată însă că cercurile locale sunt din nou în fierbere: Postul de expert a fost ocupat de un oarecare Misrache, jidan contrabandist, învechit în rele. Domnul expert Misrache are o funcție care i-ar putea înlesni un trai cam comod, însă bine măsurat, date fiind veniturile sale pe cari le poate câștiga în mod cinstit. Nu insinuăm nimic la adresa acestui domn, însă ne întrebăm și noi ca niște naivi ce suntem:

De unde sindrofiile în stil mare în casa d-lui Misrache? De unde jocurile de cărți unde zecile de mii valorează cât un chibrit pentru noi? De unde o chirie de 3750 lei; de unde chiria pentru trăsură de 3000 lei lunar; de unde banchetele și traiul luxos sub toate raporturile?

Este admisibil ca un contrabandist și încă de mare calibru să verifice importurile și exporturile pe cari le fac ceilalți contrabandiști dela noi și cu cari actualul expert a fost tovarăș? Ca să-i dovedim și d-lui Misrache că are acte de contrabandă la activul său nu avem decât să citățm decizia vamală No. 331.817 din Dec. 1928 prin care se aprobă ca fiind întemeiat procesul verbal de contrabandele d-lui Misrache No. 14.206 aplicându-i-se o amendă de lei 2.886.800, proces judecat de tribunalul Cernăuți secția II-a sub Dos. No. A. P. C. 858. Ce garanție prezintă d. Misrache în calitate de expert de piei în acea comisie? Poate prezintă garanție pentru tovarăși săi fiindcă aci a lucrat mâna fraților Wagner, Wolf, Metch, Weibel, Pilpel etc.

Numirea lui Misrache ca expert vamal pentru piei în comisia de valorificare a prețurilor, comisie care lucrează pe lângă Banca Națională, înseamnă reeditarea contrabandelor de blănuri din Bucovina. Protestăm cu toată energia împotriva acestei numiri din motivele mai sus arătate și nu vom înceta o clipă până ce opinia publică nu va fi satisfăcută. Contrabandele de piei din Bucovina trebue să înceteze.

H. Th. Ionescu

Atribuțiile d-lui N. Tabacovici
au trecut asupra d-lui ing. I. Macovei

Consiliul de administrație al Regiei c. f. r. a dispus ca pe timpul absenței din țară a d-lui N. Tabacovici, plecat la consiliul economic al Înțelegerii balcanice la Atena, delegație dată d-sale de consiliu în ședința din Iulie 1933, să fie trecute d-lui director general Ion Macovei.

Această delegație privește alcătuirea, coordonarea și supravegherea bugetelor, cum și supravegherea angajărilor de cheltueli sau deschideri de credite, în contul bugetelor direcțiunilor și serviciilor din administrația c. f. r. In aceiași ședință, dela 13 Martie 1937, consiliul de administrație a delegat pe d. consilier C. Boroș în comitetul financiar, în locul președintelui și pe timpul absenței sale din țară.

Adunarea generală
a Creditului agricol ipotecar al României

Cu exercițiul 1936, Societatea noastră încheie al 5-lea an de activitate.

Rezultatele dobândite se înfățișează printr'un plasament agricol depășind un miliard de lei și printr'o consolidare definitivă a situației noastre financiare. Ele îngăduesc încheerea că, CREDITUL AGRICOL IPOTECAR AL ROMANIEI a răspuns în largă măsură așteptărilor cu cari a fost înființat, ca o urmare a programului de desvoltare economică și financiară din Martie 1931.

In decursul celor 5 exerciții s'au realizat *1,182* împrumuturi în valoare de *1,010,785,500* lei.

Cea mai mare parte din aceste împrumuturi sunt amortizabile în 25 sau 30 de ani.

Siguranța plasamentului a fost una din grijile noastre de căpetenie.

Contul nostru de „PROFIT & PIERDERE" se soldează la sfârșitul exercițiului 1936 cu un beneficiu net de lei 13.723.802.

In cursul anului 1936, Consiliul nostru de administrație a primit demisia d-lui GEOFFREY A OGILVIE, urmând cuprinsul articolului 20, paragraful 9 din Statutele noastre. Consiliul a cooptat în locul vacant pe d. I. I. PARSONS, Director general adjunct al societății române de telefoane, pe baza candidaturii propusă de către deținătorii acțiunilor de preferință.

Adunarea generală a actionarilor CREDITULUI AGRICOL IPOTECAR AL ROMANIEI, după ce a luat cunoștință de raportul Consiliului de administrație și al cenzorilor, de bilanț și de control de „Profit & Pierdere" încheiat la 31 Decembrie 1936, hotărăște:

Aprobă raportul Consiliului de administrație și raportul cenzorilor.

Aprobă bilanțul de contul de „Profit & Pierdere" încheiate la 31 Decembrie 1936, astfel cum au fost prezentate de către Consiliul de administrație și a căror publicare s'a făcut în Monitorul Oficial No. 42 din 20 Februarie 1937.

Dă descărcarea Consiliului de administrație de gestiunea sa pe exercițiul 1936.

Aprobă repartizarea beneficiilor astfel cum a fost propusă de către Consiliul de administrație.

Ratifică cooptarea d-lui I. I. PARSONS, administrator, în locul d-lui G. A. OGILVIE, demisionat.

Alege pe un termen de 4 ani ca administrator pe d. AUREL MUTRU, desemnat de către deținătorii de acțiuni ordinare și realege pe un termen de 4 ani pe d-nii dr. FRITZ MANNHEIMER și LEON MARTIN, desemnați de către deținătorii de acțiuni de preferință.

Realege pe termen de un an ca cenzori, pe d-nii: CONSTANTIN SACHELARIDE și A. HEURION și alege pe termen de un an ca cenzor pe d. E. FOLEA.

Deasemenea realege ca cenzori-supleanți pe d-nii: Vasile Popescu și A. van Aalst și alege ca cenzor supleant pe d. Panait Gheorghiu.

Sănătatea asiguraților în pericol!!
Fondul de boală și deces a fost diminuat cu 10 milioane lei. Intârzierea confecționării cărțuliilor o manevră interesată.

Am arătat în reportagiul trecut cum organele de conducere ale Casei centrale ale asigurărilor sociale — în urma hotărârei consiliului ei de administrație — a aprobat ridicarea prețului de cost a cărțuliei dela 4 lei la 10 lei și că această diferență însumează aproape 10 milioane lei, care, în loc să se adaoge fondului de boală, deces și maternitate, intră în buzunarele avide ale furnizorilor jidani.

UN LUX SCUMP PLATIT

Ingroșarea cărțuliei nu este cu nimic motivată. In primul rând, foaia cu sfaturi și îndrumări pentru asigurat nu prezintă nici o utilitate. Aceste sfaturi fiind arhicunoscute în lumea meseriașilor, lucrătorilor și funcționarilor asigurați.

Cât privește foile volante adăogate cărțuliei și destinate a servi drept fișe medicale personale, inutilitatea lor sare în ochi. deoarece fiecare dispensar medical ține un registru zilnic de „vizite", pe care este consemnat starea de sănătate a fiecărui asigurat.

COMPLICITATEA OFICIALITAȚII

Dar de această majorare a prețului de cost, necesitat de confecționarea celor circa 1.200.000 cărțulii nu profită — cum s'ar crede la prima vedere — numai câtiva furnizori jidani, profită și patronii.

Intr'adevăr, muncitorul simplu privește noua cărțulie, care este un adevărat ceaslov, cu mare nedumerire.

Neputând controla cărțulia, este în funcțiune de bunacredință a patronului, care îi acordă drepturile sau nu. In mărirea formatului și cuprinsului nouei cărțulii se poate bănui și o intenție de mistificare din partea patronului. Fapt este că foarte mulți patroni și mai cu seamă jidani, se bucură enorm de această tragere pe sfoară a lucrătorilor și meseriașilor asigurați.

UN ALT ASPECT AL AFACERII

Un alt aspect al chestiunii, mult mai grav decât ce-l arătat mai sus, este întârzierea confecționării cărțuliilor.

Intr'adevăr, din cauza indolenții conducerii Casei centrale, recte a consiliului ei de administrație, confecționarea noilor cărțulii nu va fi terminată — așa cum scrie legea — până la 1 Aprilie a. c., pentruca la această dată cele 800.000 cărțulii să fie trimise la cele 32 Case de asigurări și la cele 110 oficii de asigurări. Această întârziere aduce, deci, pagube materiale și morale lumii asiguraților.

Pagube materiale, de oarece asiguratii neposedând cărțulii, patronii în loc să cumpere timbre, reține cotizațiile asiguraților pentru ei. In modul acesta pierde și asiguratul și Casa centrală de asigurări. Banii aceștia rămân în buzunarele patronilor minoritari sau jidani.

Intârzierea confecționării cărțuliilor produce și pagube morale.

Intr'adevăr, pentru lunile Aprilie și Mai — cât presupunem că asiguratii nu vor avea cărțulii — ne-având lipite timbre pentru acest interval, muncitorii și meseriașii asigurați vor fi exceptați dela beneficiile legei asigurărilor.

CE FAC REPREZENTANȚII ASIGURAȚILOR?

Ce fac acești „domni consilieri" ? Nu ne adresăm patronatului care poate nu are nici un interes să clarifice această chestiune.

Intrebăm pe d-nii reprezentanți ai meseriașilor și lucrătorilor în consiliu, cari știm că-și primesc jetoanele la timp, dece nu s'au îngrijit ca cele 800.000 cărțulii să se tipărească în timp util ?

Aceiași întrebare o punem și d-lui Mișu Enescu, directorul instituției.

Ion Muche

Preș. Camerei de muncă
din Cluj, V. Chirilă
nesocotește ordinele ministerului muncii

CLUJ, 16. — Campania dusă de noi în colanele „PORUNCII" în legătură cu injuriile și umilirile repetate, aduse românismului în ședințele consiliului Camerei de muncă din Cluj, a avut ecoul dorit. Președintele V. CHIRILA, consilierul comunist IOVANEL, și alți consilieri renegați și-au primit plata în urmă anchetei ministerului.

Astfel un prim și nedesmințit succes am înregistrat prin reabilitarea funcționarului Iorgu Vâlcu, *dat afară de președintele* V. Chirilă, *pentru că îl incomodase în acțiunile lui sinistre, întreprinse în dauna intereselor românești, în cârdășie cu jidanii și ungurii.*

Suntem siliți să mai înfierăm cu violență, impertinența acestui domn V. Chirilă, *care deși a primit un ordin telegrafic din partea ministerului, pentru reintegrarea funcționarului* Iorgu Vâlcu, *totuși a nesocotit acest ordin și, luat în brațe de presa maghiaro-șovino-comunistă, a intervertit adevărul, declarând că funcționarul* Iorgu Vâlcu, *nu îndeplinește condițiunile prevăzute de lege pentru ocuparea unui post.*

O altă minciună sfruntată cu care presa imprimată în ungurește în maculatura șovină, îi alimentează mugetele d-lui președinte V. CHIRILA, este aceea că memoriul de protest, înaintat ministerului, ar fi semnat de 4500 funcționari și muncitori.

O REABILITARE

Bine informați, suntem îndreptățiți să desmințim categoric aceste tendențioase afirmațiuni.

Funcționarul Iorgu Vâlcu este absolvent al facultății de medicină din Cluj, și nu student în anul IV al acestei facultăți; iar memoriul de protest trimis ministerului, a fost determinat de inițiativa săracă cu duhul a d-lui V. Chirilă, în deplină și agreabilă tandrețe cu câțiva consilieri maghiari, redactat și expediat dela clubul comunist al muncitorilor maghiari.

De ce protestează președintele V. Chirilă, împotriva deciziei ministerului nr. 115.058 din 3 Martie 1937, care ordonă reintegrarea d-lui Iorgu Vâlcu?...

Suntem înclinați să credem că președintele Chirilă, o face cu un anumit calcul și dintr'o prudentă circumspecție, de a nu fi mereu stânjenit în activitatea lui obscură, pe de o parte, iar pe de altă parte, fiindcă rățoelile lui sunt dictate de loja masonică iudeo-maghiară „Unio" unde este un nelipsit frecventator și unde patronează venerabilul IOANOVICI BETHLEN.

Incolo, președintele V. Chirilă și consilierul comuniste Iovănel rămân aceiași odioși atentatori căzuți în oprobiul public.

Horia Almașu

DIVERSE

CANDIDAȚII înscriși la ministerul sănătății pentru concursul de internat în medicină vor fi prezenți la spitalul central de boale mintale, pentru trecerea probei I-a orale în ziua de Joi 18 a. c., la ora 9 dimineața.

*

CA URMARE la adresa Casei autonome a monopolurilor regatului României, serviciul culturii tutunului, ministerul finanțelor a revenit aspura ordinului circular Nr. 373.633 din 6 Februarie 1937, dispunând ca producătorii cari cultivă tutunul, prevăzut la art. vamal 387 și, pe care îl vând Casei autonome a monopolurilor, să fie scutiți de plata impozitului pe cifra de afaceri, la întreaga cantitate de tutun vândută.

*

IN VEDEREA organizării *„Săptămânii vinului"* direcția viticulturii și horticulturii va face în cursul săptămânii ultimele demersuri pentru obținerea fondurilor necesare.

*

AZI a avut loc la ministerul agriculturii și domeniilor o consfătuire cu care ocazie s'a luat în discuție programul agricol, alcătuit de acest departament.

*

SUNTEM informați că personalul numit de ministerul agriculturii și domeniilor cu ocazia ofensivei agricole nu se va putea deplasa în provincie, pentru motivul că deplasările în chestiune necesită prea multe cheltuieli.

*

❖ ASOCIAȚIA generală a dăunaților de război din Romînia chiamă pentru Duminică 21 Martie 1937, ora 9 jumătate dimineața, pe toți dăunații de război din Capitală și delegații din regiunile distruse, la o importantă consfătuire ce se va ține la sediul asociației în str. Smârdan nr. 4, București, pentru a li se comunica rezultatul memoriilor depuse la Palat și ministerul de finanțe.

*

IN CADRUL ciclului de conferințe organizat de către Societatea Națională de Agricultură și Societatea Centrală Agricolă, va vorbi Vineri 19 Martie a. c., orele 18 d. profesor dr. *N. Săulescu* dela Academia de Agricultură din Cluj despre :

„Probleme actuale de ameliorare a plantelor".

Conferința se va ține în sala Societății Centrale Agricole str. C. A. Rosetti 3 și va fi urmată de discuțiuni.

*

ERI s'au terminat examenele pentru ocuparea posturilor de secretari la Camerele de agricultură.

Aceste examene au avut loc la Uniunea Camerelor de agricultură în prezența unei comisii compusă din d-nii : V. Alimăniștcanu, C. Sesceoreanu, Th. Mândru și Al. Theodorescu.

*

MAINE, va avea loc în București, str. Ed. Quinet 8, licitație publică pentru procurarea a 10.000 vagoane lemne de foc prin depozitele din București pentru personalul c.f.r.

*

Eri la orele 11 dim. noul consiliu al asociației întregului personal P. T. T. în frunte cu d. ing. *Octav Costacea* președinte, a fost primit în audiență de prezentare de d. ministru al comunicațiilor, *Richard Franasovici*, cu care ocazie, delegația a solicitat satisfacerea următoarelor deziderate:

Extinderea comutărei datei avansărilor făcute în 1936. Perfectarea încadrării titraților și a inpiegaților. Acordarea gradațiilor personalului inferior dela poștă și telefoane.

D. ministru a arătat foarte multă bunăvoință nouei conduceri a Asociației și a asigurat delegația că aceste deziderate vor fi studiate și satisfăcute, subliniind că unele dintre ele sunt ca și rezolvate.

Termenul înregistrării cererilor
de import în cotă și supracotă
Conferința dela ministerul industriei și comerțului

La ministerul industriei și comerțului a avut loc aseară o conferință, prezidată de d. VALERIU POP, ministrul industriei și comerțului, la care au luat parte d-nii D. TECAU, secretar general și AL. POLIZU, directorul reglementării importului.

S'a examinat situația societăților contravenientele la legea pentru încadrarea și utilizarea personalului românesc în întreprinderi, care au fost sancționate cu ridicarea drepturilor de import.

Deasemeni, în conferința de aseară s'a luat în discuție repartizarea cotelor de import, rămânând pentru trimestrul II să fie revizuite toate aceste cote.

COMUNICATUL DIRECȚIEI CONTINGENTARII

Ministerul industriei și comerțului, direcția reglementării comerțului exterior, aduce la cunoștința tuturor celor interesați următoarele:

1. — Pe ziua de 20 Martie crt. exclusiv, se opresc înregistrările cererilor de import în cotă, pentru trimestrul în curs, sau reclamațiuni la modul de rezolvare al cererilor de asemenea natură înregistrate anterior. Bineînțeles nu este vorba de depunerea taxelor de 3% la aprobările date, care poate fi efectuată oricând, înăuntrul termenului fixat în comunicarea direcției reglementării comerțului exterior.

2. — Toate cererile de import în supracotă sau extracotă din toate țările afară de Egipt, Finlanda, Germania, Norvegia, Portugalia, Palestina, Rusia și U. S. A. întocmite pe formulare galbene, procurate dela Camerele de comerț respective, vor putea fi înregistrate la direcția reglementării comerțului exterior în intervalul dela 15 la 25 Martie 1937, așa cum s'a arătat în comunicatul anterior.

3. — Cererile de import ale industriilor petrolifere sau miniere, ale autorităților sau instituțiunilor cu caracter public, de mașini, de piese de schimb, de modificări de autorizații, pentru un personal, pentru export fără cedare de devize, pentru majorări sau creeri de cotă vor putea fi înregistrate în orice zi până la 1 Aprilie crt.

Instrucțiunile pentru întocmirea itinerariilor instanțelor de impunere
și pentru efectuarea cercetărilor preliminare
Dispozițiunile ministerului de finanțe

Lucrările pentru stabilirea impunerilor la contribuțiuni directe pe exerc. 1937/938, urmând a începe la 15 Aprilie 1937, ministerul finanțelor a dat dispoziții să se ia măsuri pentru imediata întocmire a itinerariului respectiv.

Acest itinerar întocmit în dublu exemplar și vizat de inspectorul financiar al circumscripției respective, cuprinzând numărul instanțelor, timpul de lucru, locul unde vor funcționa, numele și gradul delegatului fiscului și al supleantului său, va fi înaintat ministerului — direcțiunea contribuțiunilor directe — spre aprobare până la cel mai târziu 1 Aprilie 1937.

ALCATUIREA COMISIILOR DE IMPUNERE

Atât delegații fiscului cât și supleanții lor urmează să fie desemnați numai dintre organele serviciului de constatare, bine-înțeles, dintre cele mai capabile. Numai acolo unde personalul de constatare va fi insuficient administrațiile financiare vor propune ca delegați ai fiscului și funcționari ai ad-ției, buni cunoscători ai legiuirilor fiscale și se va cere pentru aceștia împuternicirea lor prin acelaș raport cu care se va înainta spre aprobare itinerariul.

Odată cu itinerariul instanțelor anuale se vor înainta spre aprobare și itinerariul instanțelor speciale care, conform prevederilor art. 74, vor lucra cu începere dela 15 Aprilie 1937 și până la cel mai târziu 31 Mai a. c., având a stabili impunerile pentru veniturile superioare limitei de 300.000 lei, liberi profesioniști, societăți anonime și celelalte care se impun după bilanț.

Prin modificarea adusă art. 30, clasificarea contribuabililor ce se impun pe baza tabloului dela acest articol, nu se va mai face de către comisiunea județeană de clasificare prevăzută de art. 74 din lege, ci de către instanța anuală respectivă de impunere asistată de delegatul Camerei de comerț. In acest scop administrațiile financiare vor interveni la Camera de comerț și industrie locală, cum și la asociațiile profesionale recunoscute de lege, pentru a desemna din timp delegații respectivi, ce urmează să ia parte la lucrările instanțelor de impunere.

INSTRUCȚIUNILE PENTRU EFECTUAREA CERCETARILOR PRELIMINARE

Pentru efectuarea cercetărilor preliminare în vederea impunerilor ce urmează a se stabili pe anul financiar 1937/938, ministerul finanțelor a dat următoarele instrucțiuni:

Potrivit dispozițiunilor cuprinse la § 288 din legea contribuțiunilor directe, toți funcționarii fiscului însărcinați cu constatarea impozitelor, au îndatorirea de a face constatări preliminare relative la veniturile impozabile ale contribuabililor atât pentru cei înscriși în roluri, cât și pentru noile cazuri de impunere. Acolo unde asemenea lucrări nu au fost încă terminate, se va lua imediat măsuri pentru desemnarea funcționarilor ce trebue să efectueze cercetările preliminare pentru acel județ, preferând — bine înțeles — pe cei mai destoinici și cunoscători ai legii contribuțiunilor directe.

Se va căuta deci să se fixeze pentru toate aceste cazuri, o situație a veniturilor cât mai aproape de realitate, urmând ca procesele verbale de rezultate ale constatărilor preliminare, să fie supuse instanței respective de impunere, singura în drept a încadra, în clasele respective, pe fiecare din aceștia.

Cazurile care în urma acestor constatări preliminare, adică acele cari tind la stabilirea unui venit impozabil superior limitei de 300.000 lei, admisă la clasificare, vor fi supuse instanței speciale de impunere respective pentru a proceda la impunere conform legii.

Se va lua, deasemenea, măsuri a se face cercetări preliminare la marile întreprinderi și societăți pe acțiuni, fără a prejudicia însă interesele contribuabililor, cari trebuesc feriți de orice măsuri vexatorii și abuzive. Organele de constatare vor culege singure, din registrele comerciale ale întreprinderilor, elementele constatărilor preliminare pentru așezarea ulterioară a impunerilor, întrebuințând mult tact și toată delicatețea reclamată de păstrarea secretului comercial.

D. ing. Virgil Ionescu
la Atelierele Griviței

Direcția generală a căilor ferate a făcut o fericită alegere numind ca director al Atelierelor Griviței pe d. ing. VIRGIL IONESCU, în locul d-lui ing. Take Athanasiu, care a părăsit căile ferate spre a-și închina activitatea soc. Franco-Română dela Brăila.

Inginerul Virgil Ionescu, deși tânăr, este un element de nădejde al tehnicei noastre. Cu studii strălucite, făcute în Italia, noul director al Atelierelor Griviței, a trecut prin toată filiera locurilor de răspundere ale administrației drumului nostru de fier, lăsând pretutindeni urme sensibile, ale muncii și capacității sale.

Numirea aceasta are însă o mare însemnătate mai ales din punctul de vedere al ordinei, care este de dorit la Atelierele Griviței, unde comunismul a căutat totdeauna să agite. Inginerul Virgil Ionescu este prețuit, într'adevăr, nu numai ca un om de mare energie, dar și ca un conducător drept și foarte iubit în rândurile muncitorimii ceferiste, pentru sufletul pe care el îl pune totdeauna în sprijinul revendicărilor și bunei stări a colaboratorilor săi, cu atât mai mult cu cât ar fi mai nefericiți.

Așa se explică dealtfel, de ce pe timpul turburărilor dela Atelierele Griviței din 1933, secțiunea atelierelor, unde nu s'a înregistrat nici o grevă și nici o dezordine, a fost aceia condusă de inginerul Virgil Ionescu, pe atunci șef de secție. Conducătorul, împreună cu toți subalternii săi, au făcut zid împotriva dezordinei, continuând să-și facă mai departe datoria față de instituție, cu toată agitația și amenințările turburătorilor bolșevici.

Noi înregistrăm cu satisfacție această numire. Avem credința că Atelierele Griviței și-au găsit nu numai tehnicianul capabil să le pună în valoare deplină, dar și omul de suflet care să facă din muncitorimea acestor ateliere o masă devotată, atașată instituției și idealurilor de pace, de concordie, de muncă și de consolidare, ale țării. Și nici nu se va putea altfel, de vreme ce muncitorimea dela Atelierele Griviței va ști că are în fruntea ei un om care se ocupă inimos de nevoile ei.

Adunarea generală
a „Sindicatului ziariștilor creștini din Basarabia"

Membrii „Sindicatului ziariștilor creștini din Basarabia" *sunt convocați în adunare generală, pentru ziua de* 11 Aprilie 1937.

Ordinea de zi: darea de seamă și descărcarea comitetului; ratificarea Statutului „Confederației Presei Creștine din România"; Alegerea noului comitet de conducere; Eventuale.

Pentru a putea participa, cu drept de vot la adunare, membrii Sindicatului sunt rugați a se pune la curent cu cotizațiile.

Dacă nu se va întruni numărul suficient de membri, adunarea generală se va ține Duminică, 18 Aprilie 1937, cu orice număr de membri.

Adunarea va avea loc în Chișinău, str. Regele Ferdinand 81.

Cu acest prilej, facem apel la toți creștinii — mânuitori ai condeiului, ziariști și publiciști — *să vină la noi, spre a putea forma* un singur front *al acelora ce răspândesc slovă românească între Prut și Nistru.*

In Sindicat nu pot fi primiți decât românii creștini, născuți, iar nu făcuți.

Președinte, *Sergiu Florescu*
Secretar general,
Dr. Liviu P. Funariu

EPITROPIA BISERICEI FLAMANDA DIN BUCUREȘTI
Nr. 14 din 15 Martie 1937

Publicațiune

Se ține licitație publică orală în ziua de 5 Aprilie 1937 la orele 4 p. m. pentru vânzarea imobilului bisericei din str. Principatele Unite Nr. 57, constând din teren și construcție veche.

Caetul de sarcini și orice informațiuni se pot da la cancelaria parohială din str. Olimpului 17, unde se va ține și licitația.

EPITROPIA

Pepinierele „GROZA"
Războieni, județul Turda,

Oferă pomi roditori, vițe americane, trandafiri din cele mai bune varietăți. Pueți (port-altoi) pentru pomi roditori, eftin garantat și scutit de orice paraziți transmisibili și pericu oși. Pepiniera este sub controlul statului și la toate expozițiile hort'cole a fost premiată cu cele mai mari distincții. TRANDAFIRII BOTEZAȚI DE M S. REGELE CAROL II DINTRE CARE UNUL POARTA AUGUSTUL SĂU NUME IAR CEILALȚI DUILIU ZAMFIRESCU ȘI TANDREȚE se vor pune în vânzare în toamna 1938.

Cereți catalog și oferta specială despre pomi și puieți

Pe urmele fudei

O școală jidovească ține cursuri Dumineca

In com. Românești, centru jidovesc cu primar jidan, funcționari jidani, 7 sinagogi, funcționează și o școală particulară cu denumirea „Tarbut". De 14 ani de zile, în această pepinieră comunistă se țin cursuri atât Duminica cât și în zilele naționale, fără ca autoritățile școlare în drept să ia vreo măsură.

Opinia publică românească ne mai putând suporta această batjocoră, a adus cazul la cunoștința tuturor autorităților în drept spre a supraveghea în deaproape repausul Duminical. D. comandant al sectorului jandarmi Românești, sublocotenent Totuia Petru, sesizat de aceasta, însoțit de 2 jandarmi în ziua de 7 Martie a evacuat localul școalei „Tarbut" cu cei 7 învățători și 350 de elevi jidani.

Toți creștinii aduc mulțumiri acestui militar care a înțeles, că repausul Duminical și alte sărbători creștine trebuiesc respectate de toți cei cari trăesc și se hrănesc pe pământul acestei țări creștine.

Subofițerii pensionari din Brăila

manifestează pentru d. dr. I. Rădulescu și „Porunca Vremii"

Brăila, 16. — Zilele trecute, membrii asociației subofițerilor pensionari, filiala Brăila, și-au sfințit drapelul organizației în biserica Sf-ții Arhangheli. Nași fost d-nii comandor Octav Nedelcu, membru al partidului național creștin, col. Lucănescu, un vașnic luptător naționalist și George Ciurea, președintele Camerii de comerț și industrie. Slujba religioasă a fost oficiată de preotul Mateescu, parohul bisericii.

A urmat un banchet la restaurantul „Regal", unde au luat cuvântul d-nii: comandor Octav Nedelcu, George Ciurea, col. Lucănescu, Cristescu, președintele asociației din Lugoș, bătrânul veteran Mihalache, locot. Giurgea, din partea mutilaților de război, Dușan, președintele soc. „Virtutea militară", I. Popa, delegatul soc. „Regele Carol I" a pensionarilor c. f. r., Vasilescu, dela soc. „Pajura" c. f. r., Angelescu, președintele asoc. generale a subofițerilor pensionari, din București, Tomescu, vicepreședintele organizației locale și Ionescu, președinte.

Vorbitorii au arătat măreția actului ce s'a săvârșit și au spus că disciplina între membrii asociației, devotamentul către Tron, cultivarea spiritului de sacrificiu pe altarul Patriei și neamului, trebue să fie crezul de toate zilele al acestora.

După terminarea cuvântărilor, asistența a manifestat îndelung pentru d. dr. ILIE RADULESCU și tribuna de luptă națională și creștină „PORUNCA VREMII", aducându-le mulțumiri pentru acțiunea ce duc împotriva jidanilor, străinilor și înstrăinaților și pentru sprijinul nelimitat ce-l dau tuturor celor nevoiași și pensionarilor de toate categoriile. Foștii subofițeri și invitații în picioare au strigat: „Trăiască d. dr. ILIE RADULESCU, trăiască ziarul „PORUNCA VREMII".

D. Petre Vrânceanu, corespondentul ziarului nostru, care a fost invitat la această solemnitate, a mulțumit tuturor pentru cuvintele elogioase, aduse d-lui dr. ILIE RADULESCU și „PORUNCII VREMII", asigurându-i, în numele acestora, că vor găsi și în viitor același sprijin ca și până acum, prin coloanele acestei gazete.

Coresp.

SUBOFIȚERII PENSIONARI DIN BRĂILA

Dați obolul vostru pentru un lăcaș sfânt!

In comuna ȚIFU, județul Tutova, sătenii nu au unde se închina.

De șapte ani se află neterminată o biserică pentru care oficialitățile noastre au arătat o indiferență proverbială.

Cu toate sforțările depuse de parohieni, sfântul lăcaș nu a putut fi dus la bun sfârșit. Astăzi, temelia începută este aproape ruinată.

Seceta care s'a abătut câțiva ani la șir prin acele părți, pune în imposibilitate terminarea bisericii.

Deaceea ne facem ecoul apelului călduros ce l-am primit dela locuitori în frunte cu duhovnicul lor din comuna ȚIFU, jud. TUTOVA, rugând pe toți bunii creștini, cari vor, să-și trimită obolul lor pe adresa parohiei din comuna menționată.

Corespondența redacției

D-lui GH. TODEA LUI VISALOM. — Ne vom ocupa despre cele ce ne comunicați. Urmăriți gazeta.

D-lui LIN. ROMAN, *Slatina*.— Vedeți răspunsul dat d-lui TODEA.

PERSONALUL AUTOBUZELOR C. F. R. *Loco*. — Vom interveni pentru a se pune capăt debandadei de acolo. Deocamdată așteptăm vremuri mai... bune.

Țara și „Porunca Vremii"

Continuăm a publica numele bunilor români, cari au răspuns apelului nostru pentru 10.000 de abonamente și cărora le mulțumim călduros.

Sold precedent lei 2.406.539

C. Gheorghiu, inginer Bacău	800
Elena Niculiță, Cernăuți	400
Dumitru Stinghe, Mureș	400
Teodor Georgescu, învățător pensionar Argeș	200
Ioan Elliescu, preot Dolj	200
Trofin V. Nicolae, Putna	150
Al. Mazilu, Bacău	150
Ion Păvălani, fost primar Putna	150
Harry Tălpău, învățător, Tutova	150
Iancu M. Rusănescu, impiegat perceptor, Teleorman	150
Radu I. Niță, Buzău	150
M. Constantinescu Iordan, Mehedinți	150
Țâț Simion, Arad	150
Iambor Nicolae, Timiș-Torontal	150
Ion Ambrosie, Neamț	100
Ștefan V. Roane, Romanați	100
Mârza Sebastian, Bălți	100
Ioan Popa, agricultor Romanați	100
D. Bunescu, învățător Mehedinți	100
M. Gârneț, Cahul	100
Gheorghe Hacu, învățător Arad	100
Ilie Sistac, tâmplar Botoșani	50
Cosma Ogarcă, Arad	50
Petre C. Muscalu Ialomița	50
Alexandru Stoica, Făgăraș	150
N. Munteanu, învățător Tecuci	150
Dr. Mitrică Constantin, Olt	200
P. Panaitescu, Loco	400
Pavel Pavel, Mehedinți	150
Arnold Chemler, Cet. Albă	100
Gh. I. Brehoiu, învățător Orheiu	100
Total general lei	**2.411.989**

FORUM și OMNIA | SWING și STRENGARIȚA evadatul din insula dracului

Sanatoriul „Sfânta Elisabeta" din Capitală, un cuib de antiromânism infam

Un revoltător caz de nerușinare iudaică

Am arătat de atâtea ori care este proporționalitatea etnică românească, față de elementul semit, în profesiunea medicală, unde jidanii au năpădit sufocant, acaparând aproape toate instituțiile noastre spitalicești de stat și particulare. Deunăzi la Cameră d. Octavian Goga făcea unele îndurerate constatări, în această privință, spunând: „Am fost în regiuni pur românești și m'am întâlnit cu doctori evrei. Un doctor evreu nu are ce căuta acolo, nu numai din considerație de higienă, dar fiindcă un doctor trebue să fie și un îndrumător sufletesc al colțului de pământ unde trăește".

Intr'adevăr nimănui, decât unui astfel de „ocrotitor social", nu-i este mai ușor să transmită credințele sale bolnavului pe care îl are sub îngrijire, și în nimeni altul, acest bolnav, nu crede mai mult, decât în cuvântul salvator *al medicului său. Și doctorii jidani sunt conștienți de acest lucru. Ei speculează situația în care se găsesc, ca pe tot ceeace de altfel se poate specula, în accepțiunea* ovreiască *a cuvântului. Dar nu numai spitalele mici și cele rurale sunt capturate de jidani. Chiar marile sanatorii bucureștene, precum și acelea din principalele noastre stațiuni climaterice, sunt tot în mâna acestora.*

UN EXEMPLU DINTR'O MIE

La sanatoriul „SFANTA ELISABETA" din Capitală. (ce sacrosanctă denumire!), din apropierea Bufetului de pe șoseaua Kiseleff, e director doctorul jidan HÖNIG, care are și direcțiunea băilor Olănești, intrate astăzi în proprietatea escrocilor falimentari dela „MARMOROSCH BLANK".

Acolo își plimbă el impertinența, luxura și neamurile lui galițiene, într'o mașină lungă și scumpă, fiind și proprietarul celui mai frumos „castel" din băile al căror stăpân și exploatator este.

Banditul acesta cagerian, care prădă țara nu de devize, ci de suflete omenești, nu se îngrijește câtuși de puțin de curățenia localurilor pe care le conduce. Pe el nu-l interesează decât prețurile de revoltătoare exagerare, pe care le fixează, pentru tratamentul bolnavilor.

In sanatoriul dela Șosea numai PENSIUNEA COSTA 500 DE LEI ZILNIC. In curtea acestui sanatoriu, în loc de flori, cresc buruieni înalte, iar înlăuntrul lui e o mare dezordine. Tot personalul auxiliar e format din jidani și surori de caritate de naționalitate iudeo-maghiară. Subdirector e dr. KIRSCHEN, intern HASCALOVICI, iar soră superioară IULIȘCA, supranumită: „BEȚIVA".

O distinsă d-nă care a fost internată trecător, în acest sanatoriu, ne-a relatat despre aceștia, lucruri deadreptul revoltătoare.

PRIETENIA CU DR. N. LUPU

Dr. Hönig are însă o mare calitate. E bun prieten cu dr. N. Lupu, „fiul" Athenée-Palace-ului și al preotului din Arsura. In sanatoriul lui și-a petrecut dr. Lupu ultima sa convalescență după gripa, de care s'a scris că a suferit. In pyjama și cu basc roșu (culoarea lui predilectă), dr. Lupu s'a odihnit într'una din camerele acestui sanatoriu pe ușa căreia scria cu majuscule „INTRAREA INTERZISA". Fiul Athenée-Palace-ului și al Arsurii își prăpădea aci ore întregi jucând șah — lucrul este perfect adevărat — cu IULIȘCA BEȚIVA.

UN REVOLTATOR CAZ DE NERUȘINARE IUDAICA

In vecinătatea parterului în care d-rul Lupu își consuma promiscuitatea, se afla în altă cameră, o jidoafcă maniacă si narcomană, anume ROTTBART care insulta și batjocorea permanent tot ceeace poporul românesc are mai scump.

Intr'o bună zi femeia de serviciu, care era firește, o româncă și care-i suporta de foarte multă vreme toate accesele furibunde de antiromânism, a îndrăsnit să-i spună acesteia un adevăr care a supărat-o peste măsură: **„că nu toți „evreii" sunt oameni cumsecade".**

Jidanca Rottbart a izbucnit atunci în strigăte, umplând de invective pe românca ce îndrăsnise să protesteze în cea mai decentă formă, împotriva insultelor pe care le auzea în fiecare zi, insulte permanente la adresa neamului ei. Furia nevropatei n'a putut fi potolită cu una cu două. Țipetele jidoafcei amenințau să deranjeze întreg sanatoriul și să turbure și pe doctorul Lupu care se găsea atunci într'o pasionantă partidă de șah, cu Iulișca Bețiva. Toate scuzele românceі au fost zadarnice, jidanca Rottbart cerea ca femeia să fie imediat concediată pentru îndrăsneala ce avusese de a „insulta" poporul ales, din care făcea parte și dr. Hönig. Și lucrurile așa s'ar fi întâmplat dacă femeia n'ar fi acceptat, de frica acestei concedieri, una din cele mai umilitoare și mai revoltătoare situații...

...II SARUTA PICIOARELE

A pretins anume jidanca, pentru acordarea iertării, ca românca să-i sărute picioarele. Și lucrul acesta, oricât s'ar părea de curios, s'a întâmplat. S'a întâmplat în luna Februarie 1937. Adică nu de prea mult timp. Femeia de serviciu Margareta a pupat acestei jidance tălpile umede ale picioarelor. Sufletul unei creștine a fost umilit. Și patronii sanatoriului tripou dela Șosea, și-au dat seama că cele petrecute acolo, nu vor fi trecute ușor cu vederea.

Mai ales că lor le e teamă grozav de „gardieni".

Știu ei cari gardieni...

Șt. Anghelescu

Adunarea generală

a Asociației ziariștilor creștini

Duminică dimineața, 14 Martie 1937, a avut loc la sediul Asociației Naționale a ziariștilor Români Creștini din România din str. Brezoianu nr. 3 ,a doua adunare generală ordinară, cu următoarea ordine de zi:

Adunarea a fost prezidată de d. dr. V. Trifu, vice-președintele asociației asistat de d. Trandafirescu-Nămăești, secretarul general.

Biuroul adunării a fost format din d-nii, E. Băjenaru, secretar, și Const. Popescu-Pasăre și V. Athanasiu, scrutatori.

Ședința se deschide printr'o rugăciune, apoi se expediază o telegramă M. S. Regelui, adunarea proclamându-L totodată și președinte de onoare al Asociației.

In unanimitate adunarea aprobă darea de seamă și dă descărcare atât actualei conduceri cât și cenzorilor. Cenzori au fost aleși d-nii: Sotir Georgescu, D-tru Fulea și Aurel Niculescu, activi, iar supleanți d-nii: Popescu-Pasăre, Anton Davidescu și D-tru Nistor.

Adunarea reconfirmă și ratifică pe următorii membrii în consiliul de administrație: d. profesor Nae Ionescu, președinte al Asociației, dr. V. Trifu, Ioan Diaconescu, și Em. Vasiliu-Cluj, vice președinți, Trandafirescu-Nămăești, secretar general al asociației, Th. Mociulschi, casier, iar consilieri, N. Lazăr, N. Casin, N. Bogdan-Ionescu, M. Russu, Florin Becescu, I. Niculescu, Gh. Alimănescu, Al. R. Nițulescu și Traian Dumitrescu.

De asemeni adunarea ratifică adeziunea principială a Asociației de a intra în Confederația Centrală a presei creștine și dă depline puteri comitetului. Se aprobă totodată și anularea actualelor legitimații ale Asociației urmând a se înlocui cu altele.

BUNI ROMANI ȘI ROMANCE!

Chiar dacă negustorul Român ți-a luat 1 leu, doi, mai mult decât jidanul, gândește-te că el se luptă de unul singur, neajutat de nimeni. Jidanii sunt toți solidari, se ajută cu credite, cu diverse subvenții ale Kahalului.

Apoi Românul ține la onestitatea lui. El nu face ca jidanul; trage cu ușurință un faliment, apoi începe din nou negustoria pe numele nevesti-si sau al soacră-si.

SFATUL DOCTORULUI

„Nu vă descurajați, a spus Doctorul către clientul său, toate indispozițiile urinare vor fi repede calmate: arsurile vor dispare, urina va redeveni limpede și normală și veți uita pe rezistentul și perfidul gonococ, luând acel excelent remediu

PAGÉOL

care vindecă blenoragia, cistita, oprește scurgerile, înmlădiază prostata și evită orice complicațiune.

LA FARMACII ȘI DROGUERII

UNDE? CÂND? ȘI CUM?

GOSPODAR?

JUDECATORIA MIXTA LUGOJ
SECȚIA CF.
No. 1518/1937 c.f.

Deciziune

Instanța cf. în cauza radierii mențiunii de asanare notată în cartea funduară No. 1041 a comunei Lugojul-Român, proprietatea lui Gheorghe Imbroni pentru ascultarea creditorilor, fixează termen pe ziua de 2 Aprilie 1937, ora 9 a. m. la sediul judecătoriei mixte Lugoj, camera No. 14, și citează pe cei interesați.

Lugoj, la 27 Februarie 1937.

Dr. D. Albulescu mp. șef judecător,
Ref. I. Mircu mp. dir. de cf.
Pentru conformitate,
Impiegată, *Indescifrabil*

Informațiuni

❖ **IN CURSUL dimineții de eri, d. Victor Bădulescu, subsecretar de stat al afacerilor străine, a primit pe d-nii M. Ostrovski, ministrul U. R. S. S., Adrien Thierry, ministrul Franței și pe sir Reginald Hoare, ministrul Marei Britanii.**

❖ *D. general de brigadă* Petrovan, *din ministerul apărării naționale, inspectoratul general tehnic al armatei, a fost însărcinat să conducă acel inspectorat.*

❖ **RUGĂM onor. minister al educației naționale și serviciul de învățământ local să trimită un inspector să mai cerceteze cazurile simptomatice cari au loc la liceul „CARMEN SYLVA". Eleve românce bătute de eleve jidoafce, cam încurcă și ,situația d-nei directoare, care nu curmă anomaliile din școala d-sale.**

Așteptăm.

❖ *LA MINISTERUL justiției, s'a întrunit ieri comisiunea pentru aplicarea noilor coduri penale.*

Ședința a fost prezidată de d. Gh. Sescioreanu, secretarul general al ministerului.

❖ **D. V. P. SASSU, ministrul justiției, a primit ieri pe d-nii D. Lupu, președinte la înalta Curte de casație și C. Viforeanu, procurorul general al înaltei Curți.**

❖ **SINDICATUL artiștilor instrumentiști din România ține adunare generală Luni 22 Martie 1937 cu orice număr de membri în sala MONTE CARLO, Cișmigiu, la ordinea de zi fiind alegerea noului comitet și discuții profesionale. Sunt invitați a lua parte toți membrii sindicatului.**

❖ **FACULTATEA de drept din București aduce la cunoștința studenților săraci și merituoși cari doresc să obțină burse din fondul creiat recent în acest scop, că urmează să adreseze — personal sau prin corespondență — cererile lor, însoțite de acte dovedind starea materială precară, la secretariatul facultății în b-dul Elisabeta nr. 64, cel mai târziu până la 26 Martie a. c.**

❖ **DUPĂ d-nii consilieri Lazăr Munteanu și Victor Șandor, s'a mai produs pe ziua de eri o nouă demisie în cadrele magistraților de la înalta Curte de casație.**

D. Victor Stăniilă, consilier la secția II-a a înaltei instanțe, a demisionat pe ziua de eri.

★ *COMISIA centrală electorală de pe lângă ministerul justiției, a fost convocată pentru astăzi la orele 18 jum. la minister.*

❖ Sub auspiciile grupării și gazetei *„Reacțiunea"*, d. inginer *Victor Frigură*, directorul gazetei *„Reacțiunea va vorbi Duminică 21* Martie 1937, orele 6 seara, în sala *„Dalles"*, despre:

„Problema ocrotirei și promovării muncii naționale".

Beneficiul conferinței se varsă fondului pentru construcția *„Casei muncitorilor"*.

❖ *D. ALEX. VOLANSCHI, primul președinte al Inaltei Curți de casație, a luat un concediu de 12 zile pentru căutarea sănătății.*

❖ *D-nii C. NACIAN, procurorul general al Curții de Apel din Constanța și inspector general Tomescu, care au fost delegați să cerceteze plângerile făcute împotriva membrilor parchetului de Durostor și a magistraților aceluiaș tribunal, cari au instrumentat chestiunile cu privire la d. prefect Tașcu Pucerea, și-au întocmit raportul.*

Raportul conchide la complecta nevinovăție a magistraților trib. Durostor.

❖ **D-na VERA VESLOVSCHINITESCU, cunoscută pictriță, prezintă lucrările sale recente, într'o expoziție plastică unitar închegată ca vizualitate de artă, în sala „UNIVERSUL".**

Această expoziție este deschisă în fiecare zi între orele 10—1 și 4—8 d. a.

★ *D. V. P. SASSU, ministrul justiției, va da zilele acestea o circulară către instanțele judecătorești cu privire la aplicarea dispozițiunilor prevăzute în noua lege pentru prelungirea stării de asediu.*

PALATUL JUSTIȚIEI

PROCESUL INCENDIATORILOR
ZIUA VIII-a

După intrarea Curții și facerea formalităților de rigoare, se introduce primul martor: Ion Bărbulescu. A avut impresia că focul a fost pus. In magazin erau niște capace și niște stofe cacki. Nu erau multe stofe.

Martorul Eduard Cohen, jidan, în aparență sfios, vorbește încet. Își menține declarațiile. Are decența să nu spună prea multe minciuni.

Plutonierul major Vasile Gheorghe, dă relații asupra incendiului din 1930. Incendiul a fost pus pentru că prea ardea cu furie.

Magazinul era fără tavan — nu din cauza focului, ci fusese intenționat dat jos. Erau 69-70 baloturi arse și cojoace.

D. av. Melinte iar insistă pentru descoperirea adevărului. Prin aceasta, credem, își deservește clienții.

IARAȘI BAȘICILE

D. căpitan Cutcudache, martor, fost comandant al pompierilor la incendiu, povestește cu mult raționament.

Ferestrele de sus ale magazinului erau deschise. Vorbește de focare de incendii. Pocneau din când în când bășici, era benzină. Pretutindeni mirosea a benzină. S'au găsit și bășici neexploadate. Focul a fost pus. Este cuvântul pe care-l spune în calitate de expert în materie. Marfa, era puțină în raport cu magazinul. La incendiul din str. Echinoxului s'au găsit ferestrele deschise.

ELECTRICIANUL

Este introdus martorul Epstein jidan, electrician de meserie. A cunoscut pe J. Bacalu la magazinul căruia a instalat electricitatea fără autorizație legală. E pornit pe apărare. In magazin nu era nimic. Apoi spune că era Nu-și aduce aminte de multe lucruri pe care le-a declarat la instrucție iar de cele pe care le știe vorbește cu... circa. D. procuror general îl întreabă dacă firele electrice treceau printre rafturi. Spune că nu-și amintește precis dar tabloul de distribuție era așezat lângă un raft Din această depoziție se poate trage o concluzie care este sesizată de Curte. De ce au așezat rafturile lângă tabloul de distribuție căci nu putem să credem că întâi s'au pus rafturile prin tot magazinul și apoi s'a instalat tabloul de distribuție ?

VIN FALIȚII FRAUDULOȘI

Cei doi martori frați, jidani. Finkelstein, cunosc pe Bacalu Jean cu care au avut legături comerciale. Despre falimentul lor nu știu date prea precise. Nu i-a interesat prea mult. Au cumpărat numai, — împrumutându-se pentru aceasta, — 16.000 metri postav caki pe care, numai după câteva săptămâni, l-au trecut lui J. Bacalu care avea să-l furnizeze ministerului Apărării Naționale. Ei au câștigat vreo 2-300.000 lei.

A câștigat și Bacalu. Care a pierdut? Se pun întrebări pentru a stabili de ce au cumpărat pentru a vinde imediat? Răspund în doi peri. Erau siguri că vor vinde lui Bacalu? Da și nu.

După suspendare este introdus martorul Adolf Löbel. Acesta este încurcat de întrebările puse de Curte. Recunoaște declarațiile dar uită faptele. I se arată niște facturi despre cari el spune că nu sunt fictive.

Se audiază apoi martorul Nicolae Gheorghe care nu spune decât că a văzut numai 2 camioane de căptușeli și postavuri și se trece apoi la audierea jidanului Zickel Marcel, fost casier al Băncii Fortuna. Martorul cel mai de rea credință declară: Cunoaște pe Bacalu care se împrumuta, pe gaj, la Fortuna. Spune și lucruri pe care apărarea — desamăgită — caută să le... explice. Știe lucruri pe care calitatea de casier nu i-ar putea îngădui să le știe. Apărarea amenință că se vor descoperi multe combinații urâte la Fortuna. Le așteptăm căci din cearta jidanilor va apare adevărul.

AFACEREA CAGERO

Azi vine spre judecare în fața trib. Ilfov secția IV-a c. s. c. procesul banditilor Grosz-Cagero. Să-l urmărim.

I. I. St

JUDECATORIA MIXTA ORAȘTIE
SECȚIA CF.
No. 528/1937 cf.

Publicațiune

In baza art. 27 din legea pentru lichidarea datorilor agricole și urbane, creditorii debitorului Ghitan Gheorghe domiciliat în Orăștie sunt citați a se prezenta la această instanță în ziua de *10 Aprilie 1937, ora 10 a. m.* pentru a se declara asupra cererei de radierea mențiunei înscrise în foaia funduară No. 1783 a comunei Orăștie cuprinzând averea imobilă a debitorului.

Orăștie la 11 Martie 1937

Judecător, (ss) dr. *T. Stan*

Dir. cf., (ss) *B. Nestor*

Pentru conformitate
Impiegat, *Indescifrabil*

Capitol și Roxy: Avantgarda eroilor

SOCIETATEA ROMÂNĂ DE RADIODIFUZIUNE

Bilanțul general încheiat la 31 Decembrie 1936

Activ			Pasiv		
1. Dreptul regalian		20.000.000	1. Capital social:		
2. Disponibil:			Aportul Statului	30.000.000	
Numerar în casă, la bănci și la dir. P T. T.		5.215.376	„ particularilor	20.000.000	50.000.000
3. Titluri și acțiuni			2. Fond pentru mărirea capitalului Statului		20.926.263
4. Investiții:			3. Fond de rezervă statutar		1.521.558
Terenuri	1.461.119		4. Fond pentru desvoltarea rețelei de radiodifuziune		33.383.386
Imobile	44.061.657		5. Fond cultural „ Al. Mavrodi"		100.000
Instalațiuni	13.281.084		6. Fond de amortismente:		
Posturi de emisiune	184.618.596		Imobile	10.069.674	
Mobilier și aparataje diverse	11.542.355		Instalațiuni	9.642.161	
Automobile	1.125.370		Posturi de emisiune	18.747 102	
Cablu de legătură Brașov-Bod.	5.337.149	261.427.330	Mobilier și aparataje diverse	4.886.484	
5. Lucrări în curs. Cablu București-Brașov, stația de amplificare, etc.		72.497.356	Automobile	454.746	43.800.188
6. Materiale		542.693	7. Fond pentru creanțe dubioase		345.277
7. Diverși debitori		3.452.619	8. Conturi curente creditoare		64.397.920
8. Cheltuieli reportate pe anul 1937		418.296	9. Societatea Marconi's Wireless comp. Ltd.		130.271.600
			10. Dividende neridicate		1.560.140
			11. Casa de pensiuni a funcționarilor contcurent		3.918.100
			12. Profit și pierdere:		
			Report din anul 1935	179.348	
			Beneficiul anului acesta	4.230.235	4.409.583
		363.634.015			363.634.015
Conturi de ordine:			Conturi de ordine:		
1. Lucrarea în curs cablu București-Brașov		122.000.000	1. Div. pt. lucrarea în curs cablu Buc. Brașov		122.000.000
2. Garanții statutare		240.000	2. Diverși garanții statutare		240.000
3. Depozite de titluri		151.500	3. Diverși depozite de titluri		151.500
4. Dif. oficii pt. chitanțe remise spre încasare		9.685.265	4. Chit. remise spre încasare la div. oficii		9.685.265
5. S. A. R. de Telefoane, cont publicitate		3.489	5. Publicitatea S. A. R. de Telefoane		3.489
6. Societatea Națională de Credit Industrial: Efecte de rulment		19.900.000	6. Efecte de rulment		19.900.000
7. Evidența ratelor Marconi's		26.035.937	7. Marconi's rate exigibile		26.035.937
8. Corespondenți de titluri în garanție		1.000.000	8. Diverși pentru garanții depuse Ș. I. C.		1.000.000
		179.016.191			179. 016.191

Consiliul de administrație

p. Conformitate,
Societatea Română de Radiodifuziune
(Urmează două semnături)

ULTIMA ORA

Partidul național-creștin și situația politică

— O dispoziție a conducerii centrale privitor la portul cămășilor albastre. Șansele de guvernare ale național-creștinilor sunt în creștere. —

Partidul național-creștin a luat dispoziția ca până la noi ordine, organizațiile lui de lăncieri să renunțe la portul cămășilor albastre. Aceasta pentru a nu contraveni la noua lege a stării de asediu.

Măsura a avut darul să surprindă cercurile noastre politice fiindcă d. Octavian Goga a declarat dela tribuna Camerei cu prilejul discuției asupra legii de prelungire a stărilor excepționale, că lăncierii național-creștini vor continua să poarte cămașa albastră. Ba ceva mai mult cari îl înjurau pe

D. OCTAVIAN GOGA

d. Goga când a anunțat că nu va renunța la portul cămășilor, îl înjură acum din nou că n'a avut curajul să se țină de vorbă...

In fapt conducerea partidului național-creștin a luat această măsură fiindcă n'a voit să i se poată imputa vreodată că a contravenit legilor și măsurilor de ordine în vigoare. Deși convingerea conducătorilor acestui partid este că nu portul cămășii albastre ar putea constitui un act ce ar periclita interesele țării și ordinea în stat, totuși pentru ca să se dea odată mai mult dovadă că partidul național-creștin nu înțelege în nici un fel să se pună împotriva legilor și ordinei, s'a renunțat la decizia ce se luase de a continua portul cămășii albastre.

Aceasta cu atât mai mult cu cât după felul în care se desfășoară evenimentele politice sunt serioase indicațiuni că o guvernare național-creștină intră tot mai mult în calculele formulelor de succesiune.

Or pentru a nu se putea spune că s'a încredințat guvernul unui partid care s'a opus legilor și măsurilor de ordine și pentru a fi îndreptățit să ceară și să aplice la rândul său o serie de măsuri conforme cu dezideratele cele mai urgente naționaliste, partidul național-creștin a înțeles să rămână și mai departe pe poziția lui de până acum, aceia de partid respectuos al legilor și ordinei, deși simplul port al unei cămăși nu ar fi putut nici când constitui un act de dezordine.

Față însă de situația politică internă și de felul în care evoluează situația internațională, partidul național-creștin intră tot mai mult în sfera probabilităților unei viitoare guvernări. Pentru a înlesni factorilor constituționali acordarea guvernului și pentru a-și menține în totul prestigiul și autoritatea lui de partid apărător al ordinei și statului național, conducerea acestui partid a decis ca organizațiile lui să nu iasă din prevederile legilor în vigoare, oricare ar fi acestea și oricât ar părea ele lipsite de sens.

Atitudinea aceasta adoptată de național-creștini a avut darul să irite partidul național-țărănesc care spera să poată exploata o eventuală rezistență și agitație a cămășilor albastre față de noile dispoziții ale legii stării de asediu. Aceasta cu atât mai mult cu cât sunt mulți dintre fruntașii național-țărăniști ce-și dau seama că șansele național-creștinilor au crescut.

P. B.

Un alt atac al comuniștilor francezi

Paris, 17 (Rador). — *Aseară târziu s'au produs incidente în localitatea Asnieres.*

La sfârșitul unei întruniri a partidului social francez, de sub conducerea colonelului de La Roque, vreo 1000 de contra-manifestanți de stânga s'au luat după participanții la întrunire. S'au schimbat lovituri din ambele părți.

Poliția a intervenit, restabilind ordinea. S'au făcut trei arestări.

Consfătuirea ministerială dela d. Dinu Brătianu

ASEARA, la locuința d-lui Dinu Brătianu s'a ținut o consfătuire ministerială, la care au luat parte d-nii Gh. Tătărăscu, Nistor, N. N. Săveanu, Ștefănescu-Goangă și Bebe Brătianu.

Au fost, din nou, cercetate proiectele de legi cari urmează să se voteze de Parlament.

Legea reorganizării învățământului superior va fi atacată în Casație?

— Scandalul nemaipomenit din ședința de noapte a Camerei. —

Azi noapte, la ora 12.30, a fost discutată, pe articole, în mijlocul unui vacarm indescriptibil și degradant, legea pentru reorganizarea învățământului superior. Majoritarii, la un loc cu opoziția, au manifestat, tot timpul, o nervozitate extraordinară și o pornire crâncenă împotriva anumitor articole boclucașe din „CAPO D'OPERA" d-lui Florian Ștefănescu-Goangă.

Nu mai insistăm asupra faptului, că agitația luase proporții așa de mari încât d. Ion Inculeț, vice-președintele consiliului de miniștri, se transformase, la un moment dat, în chestor al Camerei, făcându-și loc printre bănci ca să roage de deputați să-și păstreze calmul.

Ci vom releva, că după ce s'a sfârșit anevoiasa operațiune a votării pe articole, a isbucnit un scandal infernal: d-nii profesor Gh. Brătianu, Al. Radian, profesor I. Răducanu, profesor Istrati Micescu, profesor C. Giurescu, au protestat cu vehemență contra felului în care s'a discutat articol cu articol.

D. Săveanu a suspendat ședința, crezând că va calma spiritele.

La redeschidere, însă, s'a purtat o hârjoană interesantă, punctată cu apostrofări și invective, pe chestia institutului de pregătire profesională, subliniindu-se că se intenționează o jignire a universităților și că se pune la cale crearea unei supra-facultăți, de vreme ce se spune că LICENȚIAȚII IN DREPT NU POT OCUPA NICI O FUNCȚIE PUBLICA până ce nu urmează și cursurile acestui institut de subt auspiciile ministerului de interne.

Când se socotia, că scandalul va lua sfârșit, s'a depus pe biuroul Adunării o cerere semnată de 45 de deputați, prin care se pretindea ca legea să nu fie votată cu bile. Ci să se procedă la vot NOMINAL.

Cum din cei 45 de semnatari doi nu erau, IN ACEL MOMENT în incintă, cererea nu a fost luată în considerare și legea s'a votat cu bile, în uraganul de proteste ale maestrului Istrate Micescu:

— V'ați bătut joc de universitate! Legea e neconstituțională! Facultatea de drept vă promite, prin mine, să-și ia revanșa: VOM MERGE LA CASAȚIE".

Situația pe fronturile de luptă din Spania

Sevilla, 17 (Rador). — *In obișnuitul său discurs la radio Sevilla — spune Agenția Havas — generalul Queipo de Llano a declarat că pe frontul de Sud nu este nimic de semnalat, afară de focuri slabe de infanterie pe pozițiile recent cucerite de naționaliști, la Alcaracejos.*

In ce privește armatele de Nord, generalul a semnalat un atac al guvernamentalilor în sectorul Plantio, atac respins cu energie de naționaliști. Inamicul a avut 16 morți și 14 răniți, cari au fost capturați.

Cade legea minelor?

— Hotărîrea nocturnă a Camerei. —

In această sesiune parlamentară, dintre totae proiectele de legi depuse de guvern, numai legea minelor a avut de întâmpinat o sumedenie de obstacole, nemeritate sub nici un raport. Ceeace l-a și determinat pe d. Dinu Brătianu, șeful partidului liberal, să apeleze în câteva rânduri la majoritățile parlamentare, rugându-le să nu facă opoziție măsurilor ce trebuesc legiferate în vederea reglementării exploatării minelor.

O parte din deputații liberali, apreciind importanța acestei opere, au adoptat o atitudine favorabilă; cealaltă parte, însă, obicinuită să terorizeze banca ministerială oricând își vede periclitată combinația particulară, s'a situat pe un plan de frondă. Si făcând cor cu național-țărăniștii, inventă fel de fel de pretexte pentru tergiversarea și eventuala cădere a acestei legi care are un caracter național.

Spre rușinea lor, au izbutit să-și traducă în fapt planurile.

Deși legea a venit, până acum, în două rânduri, în discuție publică, aseară d. președinte Săveanu a anunțat că fiind prea multe amendamente depuse, cari necesită o amplă cercetare, roagă Adunarea să încuviințeze retrimiterea legii minelor în comisie.

Camera a admis.

Această retrimitere nu rimează, oare, cu o așezare în cartoane a legii minelor? Și așezarea în cartoane nu înseamnă un triumf al jidanilor și al celor ce trebuiau să fie loviți de legea minelor?

FEMEIE ROMANCA!

Nu te uita că jidanul îți vinde mai eftin. Asta-i numai aparent ca să te înșele. In fond el ne ia tot șapte piei. Marfa lui, când e mai eftină, e dela foc. Până la urmă tot noi suntem cei trași pe sfoară.

Comuniștii francezi atacă cu înverșunare

— 7.000 de comuniști au contramanifestat la o întrunire pașnică a partidului social francez. 4 morți și 158 răniți. —

— S'au tras câteva sute de gloanțe de revolver —

Paris, 17 (Rador). — *Intrunirea partidului social francez, la un cinematograf din Clichy, a dat loc unei contra-manifestații.*

Intre manifestanți și serviciul de ordine s'a produs o ciocnire.

Când gărzile mobile au șarjat, mai multi manifestanți s'au refugiat în primăria din Clichy, ducând cu ei câțiva răniți. O ambulanță a fost imediat instalată în una din sălile primăriei și mai mulți medici s'au oferit să dea rănitilor îngrijirile necesare.

Rând pe rând răniții au fost pansați și apoi transportați la diferite spitale din Paris.

Se crede că unul dintre răniți a incetat din viață.

La ora 23, piața primăriei din Clichy era goală. Doar câțiva manifestanți mai erau adunați în fața primăriei, unde ascultau pe un orator care le vorbia de pe scările primăriei, ținând un drapel roșu în mână.

Conducerea partidului social francez anunță că întrunirea dela cinematograful Olympia din Clichy era o simplă reuniune recreativă, în cursul căreia trebuia să se reprezinte filmul „La Bataille".

Numărul contra-manifestanților era de vre-o șase mii.

MORȚI ȘI RANIȚI

Pars, 17 (Rador). — Din ultimele informații centralizate la miezul nopții, rezultă că în încăerările dela Clichy au căzut 130 de răniți și doi morți.

Printre răniții internați în spitale, sunt d-nii Blumel, șeful de cabinet al președintelui consiliului, și Auffray, primarul din Clichy.

*

Paris, 17 (Rador). —*In cursul nopții s'a anunțat că numărul persoanelor care au organizat contra-manifestația dela Clichy, soldată printr'un număr impresionant de victime, cu prilejul unei întruniri a partidului social francez de subt conducerea d-lui de la Roque, era de 6-7000.*

Contra-manifestanții au incercat în mai multe rânduri să rupă cordoanele poliției.

La ora 22 și 30, agenți de poliție și soldați din garda mobilă erau răniți cu sticle, pietre, pari smulși din garduri și crengi de copaci, aruncate de contra-manifestanți. Din rândurile atacanților căzuseră vreo sută de răniți.

Incăierările au avut un caracter foarte înverșunat. In cursul lor, printre alții, a fost rănit cu un glonte în piept și d. Blumel, directorul de cabinet al d-lui Blum. D. Blumel însoțea pe d. Max Dormoy, ministrul de interne și pe prefectul poliției, cari sosiseră la locul incidentelor.

La ora 23 și 30, contra-manifestația se terminase. La fața locului mai rămăsese un serviciu de ordine restrâns.

La miezul nopții, ordinea fusese complect restabilită.

La ora 2 noaptea, prefectura de poliție a anunțat că în incidentele dela Clichy au căzut patru morți.

Numărul răniților este de 80 manifestanți și 78 membri ai serviciului de ordine, din cari cinci sunt reținuți la spital.

S'au operat 13 arestări pentru port de arme interzise.

La ora 2 și 45, întorcându-se la Paris, d. Max Dormoy, ministrul de interne, a declarat că s'a ordonat o rapidă anchetă administrativă, care să stabilească răspumderile în evenimentele dela Clichy. „Oricine ar fi răspunzătorii — a adăogat ministrul — guvernul deplânge aceste incidente și se inclină în fața victimelor căzute, făgăduind că vinovații vor fi pedepsiți. Aceste evenimente sunt foarte dureroase. Guvernul cere tuturor să-și păstreze sângele rece".

Ce declară col. de La Rocque

Paris, 17 (Rador). — Partidul social-francez de sub președinția colonelului de La Roque, publică o notă în care spune între altele:

„EVENIMENTELE DE ASEARA SUNT SFARȘITUL UNUI ADEVARAT COMPLOT PUS LA CALE DE MULTA VREME DE ELEMENTELE EXTREMISTE ALE FRONTULUI POPULAR".

„După ceastă seară încărcată de numeroasele agresiuni săvârșite de elemente revoluționare, amestecate în Frontul popular, republicanii din acelaș front popular vor înțelege ei oare în cele din urmă amenințarea care apasă asupra regimului?

Guvernatorul Băncii Naționale pleacă în străinătate

D. Mitiță Constantinescu, guvernatorul Băncii Naționale, însoțit de către d-nii D. Iordan, șeful serv. acordurilor și C. Bălăcescu, din secretariatul băncii, pleacă astăseară la Paris, unde va avea o întrevedere cu d. Labeyrie, guvernatorul Băncii Franței. Dela Paris va merge la Berlin, fiind invitatul d-lui Schacht președintele Băncii Reichului.

D-sa va merge apoi la Bruxelles, spre a avea o întrevedere cu d. Frank, guvernatorul Băncii Naționale a Belgiei.

După informațiunile ce deținem, aceste întrevederi ale d-lui guvernator M. Constantinescu, sunt în legătură cu diversele probleme de ordin tehnic, ce se pun între susarătatele Institute de emisiune.

D. Mitiță Constantinescu se va întoarce în țară la 27, cel mai târziu 28 Martie a. c.

Suveranul Belgiei va vizita Londra

Călătoria ar avea drept scop discutarea diferitelor probleme de ordin internațional

Londra 17 (Rador). — *Din sursă bine informată se anunță că Regele Leopold al Belgiei va pleca la Londra săptămâna viitoare, Luni sau Marți. Călătoria Suveranului ar avea drept obiect discutarea diferitelor probleme de ordin internațional în care Belgia este direct interesată, și în primul rând a problemei pactului vestic și a securității belgiene.*

Se pare că în cercurile diplomatice internaționale se caută un mijloc prin care ar putea să se învingă obiecțiunea Belgiei la trecerea trupelor străine pe teritoriul său, în cazul când s'ar decide sancțiuni contra agresorului eventual. Se știe că Belgia se opune la această trecere.

Nota Italiei și Germaniei cu privire la un nou pact

locarnian e în mare divergență cu teza Angliei și Franței

Paris, 17 (Rador). — *Agenția Havas transmite:*

In cursul intrevederei pe care a avut-o cu d. Osusky, ministrul Cehoslovaciei, d. Delbos a continuat seria de conversațiuni începută în urma cunoașterei răspunsurilor Germaniei și Italiei la nota din Decembrie, privitoare la Locarno No. 2.

Examinarea acestor două note a confirmat prima impresie pe care ele au produs-o în cercurile diplomatice fraceze.

Trebue să se constate că ambele documente, care pleacă din aceeași inspirație, nu marchează nici un progres pe calea negocierilor. Totuși, ele lasă deschise perspective pentru schimburi de vederi.

Pe de altă parte, în finalul documentului, guvernul german vorbește de situația deosebită în care se găsește Belgia, în urma politicei de neutralitate independentă pe care această țară înțelege să o urmeze de acum înainte. In cercurile diplomatice franceze se consideră că nu este cu putință ca această problemă să fie rezolvată înainte ca chestiunea ansamblului pactului renan să-și găsească o soluție.

Se poate spune că divergența cea mai de seamă dintre teza Angliei și a Franței pe de o parte și teza Germaniei și Italiei pe de altă parte este constituită de chestiunea referințelor pe care le conține, la toate problemele de fond. Este vorba a se ști ce relație trebue să existe între tratatele particulare care pot fi încheiate între două sau mai multe state și pactul Societății Națiunilor. Franța și Anglia consideră această legătură ca necesară și intangibilă. Ele nu pot concepe un pact de neagresiune redactat astfel încât să lase putința de agresiune contra unei puteri semnatare.

Cele două țări nu s'ar putea angaja să intervină cu armele în toate conflictele, dar tot așa nu ar putea accepta nici obligația prealabilă, de a nu interveni.

D-nii Eden și Delbos au afirmat în repetate rânduri în fața parlamentelor respective că țările lor sunt hotărite să apere Belgia în cazul când aceasta ar fi atacată.

Ultimele știri externe

Londra, 17 (Rador). — *D. Eden va ține astăseară la postul național de radio britanic un discurs, făcând elogiul lui Austen Chamberlain.*

Azi după amiază, în ședința Camerei Comunelor, d-nii Baldwin, Attlee și Sinclair, în numele guvernului și al partidelor laburist și liberal din opoziție, vor aduce un omagiu defunctului, care era, împreună cu d. Lloyd George, decanul corpurilor legiuitoare britanice.

*

Tripoli, 17 (Rador). — La intrarea sa în Tripoli, d. Mussolini a fost salutat, aseară, în numele orașului, de prințul Karamanli, care și-a exprimat recunoștința față de Duce și a făcut urări pentru împărat și pentru d. Mussolini.

Dealungul parcursului, șeful guvernului a fost salutat de o imensă mulțime de italieni și indigeni.

*

Avila, 17 (Rador). — Agenția D. N. B. transmite: Deoarece capitala este atacată prin două părți, situația apărătorilor Madridului devine din ce în ce mai critică. Trupele sunt necontenit în mișcare. Conducătorii nu mai știu din ce parte să se aștepte la atacul definitiv.

*

Paris, 17 (Rador). — „Le Matin" anunță că Lady Rothermere, soția proprietarului ziarului „Daily Mail" din Londra, a încetat din viață, în apropiere de Cannes, unde se afla în vilegiatură.

*

Atena, 17 (Rador). — *Agenția Telegrafică Elenă anunță că mâine se va deschide consiliul economic al Înțelegerei Balcanice, care va ține la Atena a cincea sa sesiune.*

*

Neapole, 17 (Rador). — Azi dimineață a sosit aci, pe bordul vasului-spital „Cesarea", generalul Liotta, grav rănit în atentatul dela 19 Februarie din Addis Abeba.

Știri și polemici

Dela Palatul Regal

COMUNICAT Nr. 11

MAREȘALATUL Curții Regale face cunoscut următoarele:

In ziua de 16 Martie 1937, MAJESTATEA SA RGELE a primit în audiență de lucru pe d-nii: Valer Pop, ministru al industriei și comerțului; Gh. Tătărăscu, președintele consiliului de miniștri și ministru de interne.

La dejun M. S. REGELE a avut invitați pe d. colonel M. Rîmniceanu, comandantul regimentului 9 roșiori „Robănești", împreună cu următorii ofițeri din același regiment: d. lt.-colonel Negoescu Gr., d. maior Bălteanu Ulm, d. căpitan Niculescu Gh., sublt. Marinescu Eugen.

După amiază M. S. REGELE a vizitat în pavilionul salonului oficial dela Șosea picturile și sculpturile, cari urmează a fi trimise la expoziția internațională dela Paris.

*

M. S. REGINA MARIOARA a Jugoslaviei a asistat aseară la spectacolul dela Opera Română unde s'a reprezentat „Traviata" de Verdi.

*

D. VICTOR ANTONESCU, ministrul afacerilor străine, a fost decorat cu Marea Cruce a Ordinului chilian „Pentru Merit".

D. RIZESCU-BRANEȘTI a propus în ședința de azi noapte a Camerei, la legea universitară, următorul amendament: Profesorii universitari nu pot să fie și funcționari administrativi. Camera a primit cu aclamații amendamentul. Banca ministerială s'a opus însă. A urmat o discuție „amicală" de un ceas, între majorități și excelențele prezente.

Rezultatul: amendamentul a fost respins. Profesorii cari nu vor putea să fie găsiți la catedre, să fie căutați în altă parte. Păcat de studențimea care ar vrea să învețe ceva dela profesorii ei absenți...

*

D. CONST. ARGETOIANU nu s'a înapoiat dela Berlin. D-sa este așteptat să sosiască în cursul nopții în Capitală.

*

Ministerul justiției a întocmit un proiect de lege, cu un articol unic, pentru stingerea datoriei administrației grănicerești din Năsăud, prin compensare.

*

VINERI 19 c., ora 7 seara, se va întruni la clubul central din calea Victoriei 18, delegația permanentă a partidului țărănist-radical, în vederea alegerilor comunale și județene.

*

CONSILIUL LEGISLATIV și-a dat ieri avizul asupra proectului de lege pentru ratificarea convenției internaționale pentru represiunea falsificatorilor de monedă, încheiată la Geneva. Proectul cuprinde un articol unic, care autorizâ guvernul să ratifice această convenție și va fi prezentat în Parlament de ministerul afacerilor străine.

*

CAMERA DE COMERT și industrie din Capitală a intervenit eri la Banca Națională cerându-i să nu mai perceapă provizionul de 7 la mie, pentru anularea documentelor pentru plățile vechi, anularea prevăzută în legea pentru amnistia valutară din 1936.

*

CONSILIUL superior al magistraturii va fi convocat între 5—10 Aprilie a.c.

*

D. PROFESOR dr. I. Bălăcescu a fost confirmat, prin decret regal, decan al facultății de medicină din București pe termen de trei ani, în locul d-lui dr. D. Manolescu, demisionat.

*

PE ZIUA de 1 Aprilie vor fi chemați sub arme tinerii care formează contingentul 1937.

*

MINISTERUL educației naționale a dispus ca examenul excepțional de înaintare a învățătorilor la gr. II fixat prin lege la 21 Martie 1937 să înceapă în ziua de 20 Aprilie.

Centrele de examinare se vor fixa și comunica la vreme.

★

JIDANUL HANS HILARIU a fost, în sfârșit, după o întârziere nejustificată, expulzat. Isprava este cunoscută. Fiul său Haim Hans Hilariu, elev în clasa VI-a a liceului „Lazăr" din Capitală, a adresat colegilor săi o scrisoare plină de calomnii pe seama neamului românesc, dar o scrisoare în care se putea citi gândirea unui om matur însuflețit de o ură sângeroasă împotriva noastră. Atitudinea elevului Haim Hans Hilariu nu putea să fie altceva decât rezultatul educației de-acasă. D. senator Iuliu Mumuianu, care a adus în desbaterea Senatului, această uluitoare îndrăzneală jidănească, merită toate omagiile ce se cuvin unei asemenea acțiuni românești. Doctorul jidan Hans Hilariu a fost poftit să-și facă boarfele și să plece peste graniță. Partea ciudată e însă alta. Jidanul Hilariu nu era cetățean român și totuș profesa medicina în Capitală.

*

DUPA consfătuirea ministerială de ieri s'a vorbit, că la 24 Martie Corpurile Legiuitoare vor fi închise, urmând ca restul de proeicte, depuse de guvern, cari nu vor fi votate, să fie aplicate pe cale de Decrete lege.

*

D. OCTAVIAN GOGA, președintele partidului național-creștin, a avut o întrevedere ieri la Cameră, cu d. prof. Gh. Brătianu.

*

AGITATORUL stilist Klimovici, „episcopul" peregrin care a provocat marile revolte țărănești de la Albineț, a fost condamnat de tribunalul Bălți la 2 ani închisoare și la 20 de mii lei amendă.

Bine că i s'a făcut un rost și acestui vântură-țară, care îndemna lumea la nesupunere contra legii și autorității...

*

UN GRUP de național-țărăniști cer, cu insistență, ca la sfârșitul acestei luni să fie convocat comitetul executiv, care să pregătiască congresul partidului dela 4 Aprilie.

*

DELEGAȚIA economică a guvernului se va întruni astă seară la ministerul industriei și comerțului, dacă membrii delegației vor răspunde, că pot lua parte la ședință.

Pagina 1-a a „Poruncii Vremii", care apare Duminică în Capitală și Luni în Provincie, este scrisă de maestrul ISTRATE N. MICESCU, decanul baroului de Ilfov, și tratează interesantul subiect:

DREPTURILE ROMÂNILOR ÎN STATUL ROMÂN

Ilustrul nostru jurist aduce în această pagină o luminoasă contribuție la clarificarea palpitantei probleme a stăpânirii noastre exclusive în Statul Român.

Tipografia ziarului „Universul" str. Brezoianu 23-25 București

Redactor responsabil Gh. Dumitrache

BIBLIOTECA CENTRALĂ „ASOCIAȚIUNII" SIBIIU

6 pagini 3 lei

ANUL VI, No. 689 Vineri 19 Martie 1937

Taxa poștală plătită în numerar conform aprobării Dir. Gen. P.T.T. No. 118.370/1934

Porunca Vremii

TRIBUNĂ ZILNICĂ DE LUPTĂ NAȚIONALĂ ȘI CREȘTINĂ

Români și Românce! Pentru Christos, Rege, Națiune, uniți-vă!

Abonamente anuale: Lei 1000 pentru instituții și sprijinitori; Lei 800 pentru orașe; Lei 600 pentru sate. Se primesc și abonamente pe 6 și 3 luni.

Ori ce sumă se poate trimite prin Casa de economii și Cecuri poștale (CEC) astfel: ABONAȚII PENTRU CONTUL 1224 DEPOZITARII „ „ 10405

Director: Dr. ILIE RĂDULESCU

Redacția și Administrația: BUCUREȘTI 1, Str. Sărindar 18

TELEFON: Direcție, redacție 4.1853 Ad-ție, publicitate 4.1852

Totul pentru Țară, nimic pentru jidani!

Naționaliști, uniți-vă!

La 16 Aprilie au loc, la București, alegeri comunale, pentru completarea locurilor rămase vacante în consiliul general, prin ieșirea la sorți a 36 de consilieri municipali.

Nu ne interesează alegerile în sine. Regimul actual este pe ducă. Odată cu el vor pleca și actualele consilii comunale. Ne este indiferent, prin urmare, cine va conduce, pentru câteva luni numai, destinele administrației Capitalei.

Este însă altceva mult mai grav în joc. E vorba de prestigiul ideii naționale, de obrazul grupărilor naționaliste, de speranțele pe cari țara le leagă de biruința naționalismului, biruință care, după câte suntem obligați să constatăm din cele câte le vedem, nu ni se pare că va ieși tocmai satisfăcătoare, din aceste alegeri.

Iată, într'adevăr, ce se'ntâmplă!? In aceste alegeri internaționalo-țărăniștii se prezintă în cartel cu toate forțele de stânga bolșevică. Partidul d-lui Ion Mihalache a făcut, e adevărat, și o alianță cu omul tuturor compromisurilor, cu șabbăsgoimul tuturor intereselor inavuabile jidovești, Grigore Filipescu. Dar aceasta nu contează. Paravanul conservatorist al întreținutului telefoanelor nu poate să acopere svârcolirile frontului stângii internaționaliste, comuniste. Realitatea este aceasta: tot ce este dinamitard, tot ce urmărește instaurarea anarhiei bolșevice, s'a masat pe listele internațional-țărăniste.

Ce face, în vremea aceasta, dreapta națională? Fără să țină seama de imperativele ideii naționale și ale demnității românești, grupările naționaliste se prezintă, în fața țării, dezorientate, măcinate de interese meschine, individualiste, lipsite de orice urmă din însuflețirea care răscolește sufletul românesc. In locul unui bloc național, ne pomenim cu atâtea liste de candidați, câte grupări politice de dreapta există. Spectacolul oribil pe care l-am stigmatizat de atâtea ori, ca fiind specific democrației, îl întâlnim și în rândurile grupărilor naționaliste. Aceleași preocupări meschine de clientelă electorală, de ambiții stupide personale. Ba, din contră, mai rău. Fiindcă în vreme ce stânga comunistă reușește să aibă o disciplină și o singură acțiune în același front, dreapta, dimpotrivă, dă spectacolul celei mai condamnabile disensiuni.

Întrebăm: ce-i asta? Care-i justificarea celor patru-cinci liste de candidați, depuse de Frontul Românesc, de național-creștini, de georgiști, etc., grupări cari se prezintă separat în luptă, deși nimic nu le deosebește profund din punct de vedere ideologic? Nu-și dau seama partidele naționaliste că se găsesc în fața unui dușman comun? Nu pricep că disensiunile lor nu fac decât jocul adversarului? Dar bine, domnilor, este prea greu să înțelegeți că, luptând pe cont propriu, nu numai că nu veți reuși să luați, fiecare, mai mult de câteva sute de sufragii, dar voturile dvs. vor merge să îngroașe triumful judeo-comuniștilor? Că fatal dați apă la moara jidanilor, cari prin cei 25—30% alegători pe cari îi au în Capitală, dar cari se prezintă pretutindeni în bloc, vor reuși să-și impună alesii lor și primarul general al Capitalei?

Un front al forțelor naționaliste n'ar avea numai meritul să colecteze pe aceiaș listă toate sufragiile românești, dar ar determina o binefăcătoare răscolire de simțire și de entuziasm în conștiința națională, ar sparge atmosfera de apatie, de indiferență, care a prins unele straturi sociale românești.

Ce împiedecă realizarea acestui bloc? Ideile disparate sau mai curând ambițiile personale, foarte deșarte și fără sens, dealtfel, ale luptătorilor și fruntașilor naționaliști?

Ei bine starea aceasta de lucruri penibilă, caraghioasă, demoralizantă, ne obligă să reacționăm. Naționaliștii noștri cari fac naționalism numai de vorbe, cari sunt incapabili să sacrifice o ambiție personală pe altarul unei idei, chiar când este vorba de demnitatea acestei Capitale, cutropită de jidani, vor găsi în noi adversari mai redutabili decât în rândurile stângii comuniste.

Spectacolul acesta dezonorant, deconcertant pentru toate speranțele pe cari țara le leagă de mișcarea națională, anarhia aceasta a disensiunilor dintre luptătorii aceleiaș idei, trebuie să înceteze! Disputelor fratricide trebuie să le opunem unirea, frontul unic al tuturor forțelor naționaliste. Pretindem, în consecință, ca în locul tuturor bisericuțelor de partid, grupările naționaliste să depună o singură listă de candidați: a frontului național, a blocului românesc, în contra judeo-comuniștilor.

Altfel — și nu ne arde deloc de glumă — să se știe! Vom cere tuturor Românilor și Românceior să stea acasă. Să nu se prezinte nimeni la vot. „Porunca Vremii" a răscolit, a creiat chiar, în mare măsură însuflețirea națională care învăpăiază azi țara. Ei bine, aceiaș „Poruncă a Vremii" se socotește obligată să demaște falsul naționalism. Naționalismul de vorbe, de ambiții personale.

In fața obrăzniciei jidovești, dinaintea amenințărilor stângei comuniste, țara n'are azi decât o singură lozincă: NAȚIONALIȘTI, UNIȚI-VA! Așteptăm să fim înțeleși. Așteptăm să vedem, cel puțin în aceste alegeri comunale, implântându-se un singur steag — al ideii naționale, nepângărită de politicianism — pe reduta impertinenței jidovești!

PORUNCA VREMII

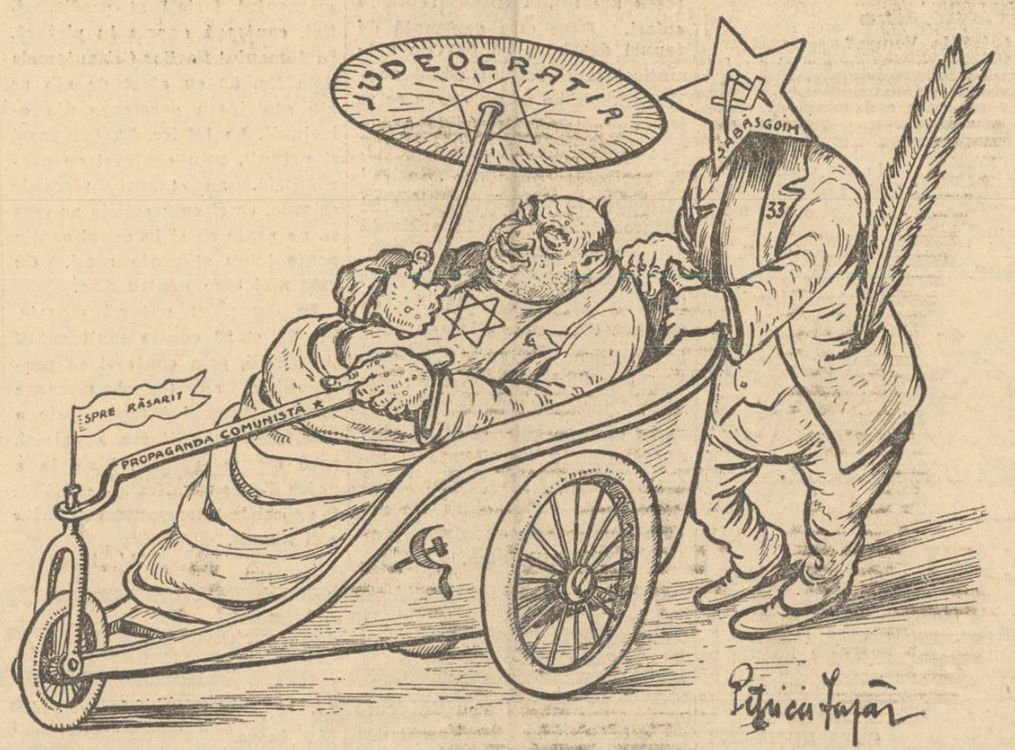

Vehiculul cel mai nou,
Dela spate'mpins de-un bou,
A pornit să plimbe'n vale
Pe Ghidale sin Ghidale!

Boul-slugă la ovrei
E mason 33,
Cu capu stea-compas-echer,
Fără Dumnezeu în cer!

Nu mai pot să-i spun pe nume,
Că-l cunoaște'ntreaga lume, —
Și vrea neamul tot să-și vânză
Jidovilor cu osânză!

Naționalismul începe să fie incomod?

Se pare că dela o vreme să fii naționalist a ajuns cel puțin o rușine dacă nu o atitudine ce contravine legilor și ordinei în vigoare. Să nu vă închipuiți că exagerăm sau că glumim, fiindcă faptul este riguros exact și calificarea o veți găsi și d-voastră ca și noi în oficinele „democrației integrale românești" (citește presa judeo-comunistă!).

Ne-o spun și ne-o repetă în fiecare zi urmașii lui Traian și Decebal din ghetto-urile europene, veniți să lupte aci între Tisa și Marea Neagră pentru gloria și strălucirea poporului românesc, dela care pentru o mai completă identificare de cauză, au împrumutat nume scoase din marea frescă a voevozilor autohtoni, potrivindu-le pe locurile rămase știrbe din lepădarea propriilor lor nume de galițiană sonoritate.

Ne-o spun așa dar „democrații" și simbriașii lor din presa unor patroni al căror nume adevărat a devenit o infracțiune la măsurile de ordine, dacă îl scrii sau îl pronunți, și ne-o reamintesc cu convingere, la orice colț de stradă, toți caraghiosii și profitorii cluburilor politice cari s'au trezit subit la o avalanșe de credințe democratice.

Că urlă lavra galițiană transformată în conducători și creatori de opinie publică românească, împreună cu toți hamalii condeelor ei, mai mult sau mai puțin creștini și români, nu ne surprinde. Știm și ce vor și de ce o fac. După cum iară nu ne impresionează părerile cele mai recente ale tuturor proștilor și pezevenghilor unor cluburi politice cari își fac o meserie rentabilă din apărarea unei democrații, pe care ei insiși n'o înțeleg și care este democrație numai prin aceia că se opune dezideratelor naționaliste.

Jidanii își fac, că întotdeauna, meseria lor de agenți permanenți ai internaționalei roșii după cum „democrații" din cluburile politice își pledează propria lor cauză. Este interesul și al unora ca și al celorlalți să compromită ideea națională și pe toți aceia ce militează pentru ea. Ceiace însă este întristător il constitue faptul că pe lângă acești agenți de rea credință, în opera lor de compromitere a mișcării naționaliste, se insinuează, prin unele măsuri și prin unele tendințe de exagerare a lor, o stare de spirit ce tinde la înscăunarea unei mentalități rău intenționate după care naționalismul ar fi sinonim cu o acțiune de anarhizare a țării. Nu vrem să spunem că în mod conștient, autoritatea constituită se plasează pe un asemenea punct de vedere. Totuși sunt unele atitudini și unele acte cari vin să încurajeze campania de calomnii pe care o duce „democrația" interesată și cari crează o atmosferă de ostilitate față de mișcarea naționalistă.

Este mai puțin permis ca oricând în momentele de față să se lase să se creadă că a milita într'o organizație politică naționalistă constitue un act ce este sinonim cu o acțiune împotriva ordinei constituite. Fiindcă niciodată partidele noastre naționaliste nu s'au plasat pe un punct de vedere contrariu ordinei și legilor țării. Că „democrații" jidani voesc să se stabilească în țară această atmosferă, e, altceva. Ei socotesc că astfel mișcarea naționalistă va fi împiedicată în creșterea ei. Oamenii cu răspundere, însă, nu pot încuraja o astfel de calomnie, fiindcă rezultatul ar fi cu totul altul decât acela urmărit. Mișcarea naționalistă încadrată în ordinea și legile țării, în momentul când s'ar vedea socotită ca un curent anarhic și primejdios țării ar fi în mod fatal silită să depășească limitele ce și le-a impus și s'ar orienta, ca o consecință a scoaterii ei din lege, către o poziție pe care nu trebue să o dorească nimeni.

Să nu se piardă un singur moment din vedere că această mișcare este o realitate vie, și în continuă creștere. Ea este o necesitate pentru țară și trebue ținută în situația de a fi folositoare statului nu împinsă prin măsuri și atitudini necugetate, la periferia politică, adică acolo de unde începe agitația.

Petru Bănescu

Place Clichy

Nu e vorba de redarea incidentelor ce au avut loc la Paris cu prilejul manifestației partidului colonelului de La Roque. Ziarele ne-au informat pe larg despre ele și ceiace am mai spune n'ar adăoga nimic celor comunicate. E vorba de veșnica pârtinire filo-comunistă ce se desprinde din articolele și comunicările Sărindarului semit, precum și a faimoasei agenții Rador, masonizată, precum se știe.

Pornim, însă, dela începerea ce a avut loc în piața Clichy. Luați „Adevărul" și „Lupta" și citiți cu ce bucurie aceste ziare redau, în spirit bolșevic, împrejurările ce au însângerat o piață pariziană.

„...Anunțarea adunării (partidului d-lui La Roque) a avut darul să indispună o parte din populația socialistă și comunistă a acestui mare centru muncitoresc..."

O singură frază, și totuși câte subintelesuri! O frază ce poartă pecetea Radorului, și care se face să te întrebi, alături de altele care urmează,

Un lucru, în orice caz, constatăm aproape zilnic. Înăbușirea glasului nostru naționalist nu poate decât folosi propagandei filo-comuniste ce ne pândește țara. Fiindcă naționalismul nostru, desfășurat pe față, e mai supus gâtuirii decât ceiace nu se manifestă fățiș, dar lucrează subteran, fără vădite aparențe care să-l expue. Astfel, rolul nostru de denunțători ai manevrelor pe care lumea nu le cunoaște este redus la nimic, în timp ce toate perfidiile și insinuările piezișe ale bolșevizanților își continuă, nesupărate, opera de surpare. Înțelegem rațiunile superioare de care suntem nevoiți să ascultăm: „liniștea publică", „armonia Statului", „liniștirea spiritelor" „turburată" de noi, dar de ce să fim singurii loviți, în folosul acelora ce înaintează pe nevăzute pe drumuri antiromânești?

A spune că suntem speriați, ar însemna să glumim. Nu; suntem senini fiindcă însăși teama pe care am provocat-o dovedește forța noastră. Dar nu vom putea uita perfida bucurie a ziarelor semite ce-și strecoară mulțumirea filo-comunistă cu prilejul celor ce se petrec în Franța.

Incidentele din piața Clichy alcătuesc, oricum, un avertisment. Inseamnă că e ceva ce se mișcă în Franța, că ceva, în Franța, pregătește marea reacție națională a zilei de mâine. Firește, va mai fi nevoe de multe piețe Clichy spre a restabili drepturile călcate ale tradiției franceze, dar rezultatul, va fi ace'a pe care il dorim noi. Și nu putem să nu ne bucurăm de cele ce se răsvrătesc la Paris, dar nici să nu înfierăm, la noi, ceiace zâmbește în fața a tot ce primejduește o ordine de Stat.

Cenzura are logica ei. Perfect. Dar avem și noi o logică, și aceasta e sprijinită nu de legi, ci de viața însăși. Ceiace înseamnă că tot ea va birui.

O. Densușian-fiul

O carte masacrată...

de N. CREVEDIA

Cineva îmi trimite ultima carte a lui Sadoveanu, intitulată „Cazul Eugeniței Costea".

Mulțumesc.

Am de făcut, însă, o observație. Corespondentul meu nu semnează. Așa e Românul: iscălește și el, însă anonim — vorba lui Carageale.

Eu primesc foarte multe scrisori. Cei mai mulți semnează. Sunt însă unii cari chiar când vor să-mi fie prețioși, nu'și dau nici numele nici adresa.

Un ziarist este, în fe'ul lui, un procuror și un polițist. El are nevoe de lămuriri complimentare, are nevoie de o seamă de informații pe care de multe ori și le cu'ege ajutat de proprii săi cititori. Pas de purcede la o atare documentare, când cel care îți scrie, scrie la mașină — ca să nu'și dea adevărata caligrafie! — și semnează cele mai adesea: „un binevoitor", „un bun Român"; sau, ceeace e și mai trist... „un bun naționalist"! Bineînțeles că pe astfel de scrisori nu se poate pune niciun temeiu, niciodată. Ele trec direct la coș.

Să revenim la cartea lui Mihail Sadoveanu.

Mărturisesc că atunci când am văzut-o, un sentiment de groază m'a cuprins. Știam că din diferite colțuri ale țării i s'au trimis directorului „Dimineții" și „Adevărului" foarte multe cărți de-ale sale ciopârtite cu barda, așa cum am primit-o eu, știam chiar că i s'a trimis și cenușa atâtor frumoase opere pe care le-a scris.

Cartea pe care am primit-o eu este atât de semnificativă, e un act atât de drastic — cartea e făcută ciopâți cu barda! — încât dacă eu să mă feresacă Dumnezeu, aș fi vreodată în situația de a primi în halul acesta una dintre cărțile mele — cred că m'aș impușca pe loc!

Sadoveanu a fost idolul unei țări întregi de cititori și iată-l acum că aceiași cititori îi trimit propriile-i frumuseți făcute varză cu satârul. Trist, foarte trist pentru etica unui scriitor...

Innainte, însă, de a trage concluziile la acest articol, țin să mai fac o mărturisire. Eu nu-l mai citesc pe Sadoveanu de mult timp. Nu-l mai citesc din motive estetice cu totul personale și pe care nu e locul să le discut.

Nu-i mai puțin adevărat, însă, că erau o mulțime de cameni până nu demult cari continuau să-l citească cu aceeași plăcere ca acum 25 de ani, când el debuta răsunător ca un soare, ca o nouă natură Asta înseamnă — și nici noi n'am negat-o vreodată — că marea lichea de astăzi este totuși o mare forță de creație, un mare scriitor.

Și noi am pledat cândva pentru pedepsirea masonului vândut. Și când văd o carte în halul acesta, mă doare. Mă doare mult. Știu că distinsul meu trimițător a vrut să facă din asta un act simbolic, dar m'a durut. Eu știu cum se scrie o carte, din câte sbuciumări apar filele ei albe. O carte — cartea cea mai veselă chiar — este întotdeauna un act de durere. Cartea este cea mai teribilă invenție a omu'ui.

Aș vrea să-l conving pe acelaș stimat corespondent că una este scriitorul-artist și alta este scriitorul-om. Cunosc foarte mulți făcători de astfel de minuni dar cari, vai, jumătate dintre ei, dacă nu chiar mai mulți, în viața lor de toate zilele sunt niște ororI! Să știți că unele pagini cântate cu vioara par'că ies din mâini deadreptul meschine, după cum, în cele mai multe cazuri, un pamflet iese dintr'un suflet calm ca o zi de primăvară. Cartea e un copil drag al scriitorului, ea este un act deadreptul sfânt.

Iată-i acum pe cititori lovindu-l în cele 70 de volume, ca niște altare. Puteau ei, oare, să-i facă un mai mare rău?

Mai departe:

Eu cunosc pe atâți inși cari fac în cabinetul tău, la co'tul străzii, în târg, peste tot, o gălăgie de nedescris. Când e vorba, însă, să se îmbrace el, ori nevasta ori copiii, când e vorba chiar un ac să cumpere, el tot în dughiana streinului intră.

(Continuare în pagina II-a)

De ce să ne mai ridicăm împotriva meschinăriei politicianilor democrați, când grupările naționaliste merg pe aceleaș urme oribile, politicianiste?

Grupările naționaliste sunt obligate să se prezinte în bloc în alegerile comunale din Capitală. Ideia națională, curată, generoasă, nu cunoaște diviziuni, nu admite fracționări pe oameni sau partide.

Mai periculoase, mai dureroase decât loviturile adversarilor, sunt disensiunile dintre frați.

Așteptăm dela d-nii Vaida, Cuza, Goga și George Brătianu să dea satisfacție țării, care cere: FRONT UNIC IMPOTRIVA JIDANILOR!

Cămașa de forță

Alegorie

D. Mihail Sadoveanu scrie în „DIMINEAȚA", vorbind despre „Statistică":

„Eu am fost un contimporan al basmului, fratele cinematografului. Până pe care vedeam filmele era în interiorul meu. Eroii erau vechi, — străbunii celor din filmele actuale. Erau Făt Frumos și asociația Tândală & Păcală".

...Credem, desigur, că d. Sadoveanu e un contimporan al basmului. Cei 100.000 lei pe cari-i încasează lunar sunt, într'adevăr, o sumă fabuloasă.

Cât privește „asociația Tândală & Păcală" — ați ghicit cine sânt aceștia: Burăh Brănișteanu & Blumenfeld.

Logica Sărindarului

D. Burăh Brănișteanu, vorbind despre intelectualii șomeri, încheie astfel articolul său din „Adeverul":

„Din această parte trebuie apucată problema. Să ridicăm nivelul cultural și economic al masselor populare. Și pentru a putea face aceasta, avem nevoie de mulți intelectuali purtători de titluri Dar dacă o vom face, vom creea loc de agoniseală și chiar de chiverniseală pentru nespus mai mulți intelectuali, purtători de titluri academice, decât avem astăzi".

...Ați înțeles unde vrea să ajungă d. Burăh. El vrea să ne dea a'nțelege că, mă rog avem nevoie de atâți intelectuali încât trebuie neapărat să plasăm în buget pe toți titrații ovrei...

Asociația oltenilor

S'a constituit o „Asociație a oltenilor din Capitală".

Sediul... în burta d-lui Potârcă.

Democrația britanică și democrația... romînească

de ȘTEFAN IONESCU

Intr'un interview acordat unui ziar din Sărindar, scris aproximativ românește, d. *John Walter*, directorul-proprietar al ziarului englez *„The Times"*, vorbește despre democrație și despre misticii incorigibili ai libertății, cari sunt britanicii. Deasemeni distinsul nostru confrate, sosit la București nu știu din ce motive, mai afirmă că britanicii au certitudinea că fără libertate nu se poate înfăptui nimic pe lume. Insfârșit d-sa mai crede că *„abolirea libertății este un act protivnic bunului simț.*

Nu avem cătuși de puțin intenția să polemizăm cu d. *John Walter* ci vrem să facem numai câteva observațiuni, sugerate de acest interview, în legătură cu democrația românească.

Incontestabil că, din punct de vedere principial, democrația este forma ideală de guvernământ, eliminând bine înțeles toate adăugirile iudeo-masonice strecurate, în decursul veacurilor, de către „apostolii" tuturor libertăților cari nu au avut, niciodată, nici un fel de legătură de suflet și de sânge cu un petec de pământ. Și acești „apostoli" ai tuturor libertăților au deformat caracterul clasic al democrației care, după cum se știe, la origină, însemna puterea poporului. (Deși în treacăt fie zis, și în această privință Mussolini a adus o întemeiată critică *democrației* în *Preludiu asupra lui Machiavel*, publicat în Aprilie 1924 în revista „Gerarchia". Creiatorul ideologic și politic al fascismului spune:

„In timp ce indivizii împinși de egoismul lor, tind la inerția socială, statul reprezintă o organizare și o limitare. Individul tinde în mod vermanent de a evada din el însuși. El urmărește nerespectarea legilor, neplata impozitelor. Puțini sunt aceia, — eroi sau sfinți, — cari se sacrifică pentru altarul Patriei; toți ceilalți, adică majoritatea indivizilor dintr'un stat, sunt în permanentă revoltă.

Revoluțiile din secolele XVII și XVIII au căutat să rezolve acest conflict, care este la baza oricărei organizări sociale publice, prezentând puterea ca o emanație a liberei voințe a poporului. Aceasta este o ficțiune și o iluzie mai mult. Mai întâi, poporul nu a fost definit. Nefiind o entitate politică, poporul este o entitate pur abstractă. Unde începe și unde sfârșește el? Nimeni nu o știe. Calificativul de suveran aplicat poporului este o glumă tragică. Mai mult sau mai puțin poporul deleagă, însă el niciodată nu poate exercita o suveranitate oarecare. Sistemele reprezentative aparțin mai mult la mecanică decât la morală. Să nu uităm că suveranitatea, gratios acordată poporului, îi este sustrasă chiar în momentele în cari ar putea să simtă nevoia ei. Ea îi este lăsată numai când ea este inofensivă, adică în momentele de administrație ordinară. Vă puteți imagina un război proclamat prin referendum? Referendum-ul este perfect când este vorba de a alege locul cel mai indicat pentru a săpa o fântână într'un sat: însă când interesele supreme ale unui popor sunt în joc, guvernele ultra-democratice, ca și celelalte, evită judecata poporului")

Să revenim la raționamentul nostru. Prin aplicarea politică a doctrinei democratice s'a dovedit că singură Anglia nu și-a deformat profilul spiritual.

Cu toate injoncțiunile politice extra-britanice totuși Anglia a rămas aceiași țară conservatoare și chiar naționalistă. (Naționalism-materialist aș zice, din pricin' că este determinat numai de interesele materiale ale Imperiului pe glob, și care deci nu are o mistică, o forță spirituală. Aceasta este poate în funcție și de anumite caracteristice ale rasei).

Dar în situația aceasta, determinată de extraordinara putere materială, nu mai există nici un alt stat de pe glob. Anglia este o excepție în această privință. Și această excepție a fost posibilă numai mulțumită situației geografice a imperiului, civilizației și culturii desăvârșite ca și puterei coloniale. In aceste condițiuni desigur că nu poate fi vorba de un nou regim politic care să se instaureze cu repeciziunea cu care se tinde să se impună această schimbare în celelalte state democratice din Europa. Anglia este țara tradiției. Să nu uităm că ea nu are o constituție *scrisă*. Constituția Angliei este tradiția ei politică, rezultată din experiența politică a veacurilor. Așa se explică dece nici fascismul și cu atât mai puțin comunismul, nu pot avea priză în conștiința cetățeanului britanic.

Deaceia d. John Walter, când consideră abolirea libertății ca un act protrivnic bunului simț, are perfectă dreptate. Pentru britanici problema libertății este o simplă chestiune de bun simț pentru că ea, libertatea, există în spiritul englezului ca ceva înăscut, rezultat dintr'o desvoltată conștiință civică și națională. Pe când în România? (Să mă ierte cititorul că fac această exagerată apropiere între viața politică din Anglia și aceia din România, dar o fac tocmai pentru a dovedi și a evita confuzia că ceeace se poate în Anglia nu se poate și nu dă rezultate bune în România).

In primul rând, la noi în țară problema libertății constitue un

(Urmare în pag. II-a)

SPORT

Criză la Venus?

De aproape o săptămână, presa sportivă nu duce lipsă de subiecte. In special cazul „Platko", furnizează subiecte variate chiar reporterilor celor mai lipsiți de imaginație.

Se scrie numai și numai despre Platko și mai ales s'a scris foarte mult despre așa zisă „criză la Venus".

Credem că peste câteva zile se va anunța și apariția unui roman în fascicole (sau în foileton) cu același subiect.

Toată cerneala însă, care s'a vărsat pe marginea acestui caz, a fost inutilă. Vreau să spun că în mod zadarnic s'a consumat foarte multă cerneală care ar fi putut fi întrebuințată mult mai inteligent...

✲

Căci să nu se uite un singur lucru: Cheia marilor succese realizate de echipa negrilor în și pentru sportul românesc, au avut întotdeauna ca primă și esențială cauză, această perfectă și — am zice — inatacabilă disciplină sufletească grefată pe fondul celui mai intransigent românism.

Splendoarea acestei atitudini și dragostea aceasta pătimașă pentru o ideie și un principiu din care echipa însăși a luat naștere, — numai aceste lucruri minunate au putut să urce șoimii negri pe culmi.

Evident, departe de noi gândul de a contesta meritele de antrenor ale lui Platko. Îi recunoaștem cu toată lealitatea calitățile, fără, bine înțeles, să cădem în cealaltă extremă a unui anumit „specialist" care în ziarul pe care-l vinde simbolic cu 1 leu (pentrucă firește, nu face mai mult) atribue exclusiv lui Platko toate succesele Venusului.

Ca și cum până a nu fi venit Platko în România, Venus n'ar fi împletit atâtea minunate jerbe de flori la cununa sportului românesc, astăzi în plin și viguros proces de emancipare!...

Antrenorul Platko e deci un antrenor de valoare. Ca antrenor, dar numai ca antrenor l-am admis și noi.

Ca particular, însă, d. Platko e de origine ungur și de profesie șovin.

Ca orice maghiar care se respectă.

Domnia-sa, luând în ultimul timp un contact mai intim cu diverșii iredentiști în mișcarea noastră sportivă, și-a adus aminte că Budapesta n'a iubit niciodată prea mult București și că în definitiv n'ar face rău dacă și-ar bate puțin joc de „ghiaurii" ăștia nesuferiți dela Venus.

Mai ales că astfel s'ar facilita enorm ascensiunea unei anumite echipe maghiare spre trofeul pe care, sportul românesc, i-a dat delegație Venus-ului să-l cucerească...

In modul acesta Petea urma să nu joace Duminică și tot în modul acesta urmau să se producă cu ajutorul d-lui ungur Platko o serie întreagă de mici „defecțiuni" cari aveau până în cele din urmă să îndepărteze echipa românească din Splai, de la rolurile mari pe cari este chemată să le joace și pe cari le va juca fără îndoială în viața noastră sportivă...

Atât numai că, mai curând decât ar fi putut-o spera cineva, conducerea Venus-ului a pus piciorul în prag. Și l-a pus așa de bine încât Patko, „marele antrenor Platko", s'a dus la fund cu tot „orgoliul" său și cu toate nostalgiile sale de pustă...

✲

In momentul când scriu rândurile acestea, nu cunoaștem hotărârea care urmează să se ia în cazul Platko. Oricare ar fi însă hotărârea, fie că Platko va rămâne — ceeace ne îndoim — fie că va fi silit să plece — ceeace sperăm — atitudinea hotărâtă a conducerii Venusului care știe să nu menajeze pe nimeni atunci când principiul românesc de bază al clubului stă să fie amenințat, chiar dacă prin aceasta, se aduc echipei scăderi tehnice de moment, această admirabilă conducere — care nu face niciodată transacții cu propria ei conștiință — este cea mai bună chezășie că Venus nu este și nu poate fi în pericol.

Căci valorile tehnice pot fi refăcute și reabilitate oricând — cele morale însă, niciodată, sau aproape.

Venus este una din puținele echipe care în afară de rețete, trăește și din valori morale!

Aceasta însă n'a știut-o probabil Platko...

✲

Criză la Venus?

Nu, domnilor, nu e nici un fel de criză. E criză numai în tabăra adversă care e dezolată că și acum Venus a știut să reziste tuturor atacurilor, cu toate că de data aceasta ele au pornit dinlăuntru, adică de acolo de unde loviturile pot fi trimise mai ușor și mai bine...

Cu toate acestea, puteți fi liniștiți. Venus nu e în criză.

Anastase Iftimie

ZI DE ZI

— *MILICA TEODORESCU, temutul „puncheur" român, nu somează. Astfel, managerul său pentru Anglia, d. Charpé i-a angajat câteva matchuri de mare importanță pentru cariera viitoare a bătăiosului nostru „Milică".*

Adversarii săi insulari vor fi Ernie Rodesick *și* Jack Kilbrain.

—*ADMIRA conduce în clasamentul austriac de football cu 25 puncte urmată imediat de Austria, cu același număr de puncte dar cu un goal-average inferior.*

— *DELEGATUL studenților macedoneni din Capitală s'a prezentat eri d-lui av. Eladescu, președintele Venusului, care i-a dat toate asigurările că Beța va fi în scurt timp pus în posibilitate de apăra culorile noului său club.*

— *SUNTEM INFORMAȚI că la F.R.B. s'a depus manuscrisul unui manual de box alcătuit de* Dumitru Teică, *fost campion al României la toate categoriile și actualmente profesor de box la A. C. T.*

Dat fiind că Dumitru Țeică ocupă un loc de frunte în istoria boxului românesc, lucrarea sa va produce senzație, cu atât mai mult cu cât din informațiile pe cari le deținem, putem anunța că va fi publicată sub auspiciile Federației Române de Box.

CUPA ROMANIEI

Sportul Studențesc-Telefon Club

Sâmbătă 20 Martie Sportul Studențesc întâlnește pe arena Venus echipa Telefoanelor, într'un match contând ca eliminatoriu pentru Cupa României.

Matchul începe la orele 16.30 și va fi condus de d. Gh. Bușa (București).

SCRIMA

Cehoslovacia - România

Incepând de mâine, saloanele CERCULUI MILITAR găzduesc desfășurarea celei mai importante competiții de scrimă, a sezonului.

România întâlnește în match oficial, Cehoslovacia la floretă, spadă și sabie.

Pentru o cât mai bună propagandă de popularizare a acestui sport, intrarea la matchurile de scrimă Cehoslovacia-România, este *complet gratuită.*

Formația „negrilor" în matchul cu Chinezul

In cazul când Beța va primi — după cum este probabil — drept de joc încă în cursul acestei săptămâni, Venus va prezenta în matchul cu Chinezul, următoarea formație:

HUMI

Burdan, Sfera, Albu, Gorgorin, Colea, Beța, Bărbulescu, Dan, Humi, Petea, Gruin.

In match de deschidere F. C. Rapid întâlnește pe C. A. O. de care a dispus Duminica trecută cu 1-0, în cadrul campionatului divizionar.

Befa primește astă seară deslegarea?

Astăseară la Atena se va da verdictul definitiv în cazul Befa, de către Federația elenă de football.

Ni se telefonează din capitala Greciei că d. Mermingas, președintele Federației elene a declarat ziariștilor că în urma intervențiilor repetate făcute de către gruparea Venus și F.R.F.A. și în urma atmosferii favorabile creată în jurul cazului Befa, excelentul jucător macedo-român va primi încă în cursul acestei săptămâni deslegarea.

In cazul acesta Befa va juca Duminică împotriva Chinezului

Mișcarea LITERARA și artistică

Cronica plastică

Sala „Universul"

Expoziția Vera Veslovschi Nițescu

D-na pictoriță VESLOVSCHI NIȚESCU, soția pictorului îndeajuns de cunoscut, ne prezintă anul acesta o expoziție interesantă atât prin modul de tratare cât și prin subiecte. D-sa abordează cu ușurință portretul ca și nudul, alături de peisaj, natură moartă sau flori. D-na Vera Nițescu are multă transparență în culori. D-sa este pasionată de tonuri deschise, de gamele cromaticei luminoase, tratând adesea deschis pe deschis ceea ce se știe nu e toemai ușor de a culege efectul reușit. Astfel în No. 7, portretul intitulat „Rarița" (armonia în tonuri deschise) se documentează până la evidență această particularitate.

In general factura manierei de lucru a artistei este tandră, cu tonalități paroape diafane. Intre lucrările cari atrag în deosebi atențiunea remarcăm: No. 29 nud, intitulat „Tinerețe", până în care se ghicește mult studiu anatomic, elasticitate și lucru temeinic. In No. 13 pe lângă armonie de culori observăm armonia mișcărei, onduirea grațioasă și feminitatea. Fără îndoială această lucrare este una din cele mai bune ale expozantei. Relevăm asemenea No. 24 capul de fetiță dormind, de o naturaleță captivantă. Tocmai prin faptul că a fost spontan prins subiectul, prin aceasta s'a reușit a se eși din comunul tablourilor prea mult studiate. Inspirația și momentul fericit al predispoziției, contează enorm în pictură. In domeniul florilor Crisantemele dela No. 50 cu efect de alb pe alb resortează asemenea din obicinuit. La fel No. 58, Călțunași și petunii, prin contrast cu precedentele, au tonuri vibrante criarde, ca și cum artista ar vrea să ne arate că și în genul acesta poate lucra și poate reuși. Cu atât mai bine pentru d-sa.

In domeniul naturei moarte, No. 82 și 83 conțin mult subtil și petunii, prin contrast cu precedentele, au tonuri vibrante Vera Veslovschi Nițescu este o meritoasă mânuitoare a paletei, care merge evolutiv, fiind la a patra d-sale manifestare plastică. O expoziție interesantă ce merită a fi văzută.

Al. Bertea

Activitatea soc. A. R. P. A.

Luni dim. a avut loc în sala cinematografului „ARPA" a zecea adunare generală a Asociației române pentru propaganda aviației (A. R. P. A.).

A prezidat d. ing. Ion Gigurtu în prezența d-lor: ing. N. G. Caranfil, fost ministru, general Călțineanu, Cezar Mereuță, I. Bartachi, director general C. A. R., ing. A. Persu, general Fotescu, Stan Ghițescu, Gh. Oghină, Seb. Serbănescu, Sp. Varnav, Em. Pake Protopopescu, etc.

După raportul d-lui prof. A. MARINESCU NOUR, directorul general, privind protocolul adunării, se citește raportul comisiunii de cenzori pe anul 1936 și cel al consiliului superior de conducere, privind activitatea pe anul trecut.

Se aprobă apoi bugetul pe anul 1937 luându-se act de raportul comisiei de verificare.

Au fost modificate statutele A. R. P. A. în concordanță cu noile statute și regulamente ale Federației aeronautice regale a României.

D. ing. Ion Gigurtu, președintele adunării citește textul telegramei care a fost trimisă M. S. Regelui.

Adunarea păstrează apoi câte un minut de reculegere pentru memoria generalului Condeescu, fost președinte la A. R. P. A. și lt.-c-dor Mihail Pantazi.

S'au reales cenzori d-nii Corneliu Țigănișteanu și C. Manoliu.

A participat și un foarte mare număr de reprezentanți ai filialelor din provincie.

Când se deschid universitățile

S'a anunțat că redeschiderea universităților se va face la 20 Martie.

Din informațiunile ce deținem din sursă demnă de toată încrederea, suntem în măsură să anunțăm că universitățile nu se vor redeschide în niciun caz la această dată.

Ziua exactă a redeschiderii se va hotărî în consiliul interuniversitar, convocat pentru ziua de 19 Martie.

De pe acuma putem anunța că universitățile își vor relua cursurile în ziua de Luni 29 Martie sau cel mai târziu Miercuri 1 Aprilie. In acest scop se vor trimete studenților, bilete individuale cu parcurs liber pe C. F. R. pentru a se reîntoarce în centrele universitare, pe cari nu le-au părăsit din vina lor.

Vacanță de sărbătorile Paștelui se va lua în ziua de 22 Aprilie.

O carte masacrată...

(Urmare din pag. I-a)

Am tocat cu toporul „Cazul Eugeniței Costea"? Am rezolvat problema? Iată, Mihail Sadoveanu scrie mai departe la „Adevărul" și la „Dimineața".

Am rezolvat-o, însă numai pe jumătate. Am rezolvat-o din punct de vedere ca să zicem așa teoretic.

Sunt atâtea edituri evreești, atâtea ziare evreești, atâtea publicațiuni evreești care otrăvesc spiritul nostru public. Pe toate acestea le cumpără Românii. Jidanii respectivi câștigă la ele — imens — așa încât, nu vedeți? — le dă mâna să cumpere cu 100.0000 lei pe Inmâna sceleratâ a unui mare nume de scriitor.

Când fiecare dintre noi va lovi direct în pungă pe Jidan, atunci poate fi sigur că a lovit și în Mihail Sadoveanu, ale cărui cărți poți, în definitiv, să nu i le cumperi, chiar când vrei anume să le ucizi cu barda.

Iar dacă'i mai cumpărați vreuna, nu i-o mai citiți. Vă asigur că nu pierdeți nimic. Aruncați-o pe foc și trimiteți-i cenușa.

Ca să o simtă Mihail Sadoveanu!

Ca să-l doară...

N. Crevedia

Aspecte, insiane, comentarii

Părintele Petru Chiricuță — *dela Biserica Barnovski din Iași, a dat la lumină de curând broșura intitulată „Nebunia comunistă".*

Cărticica părintelui Chiricuță lămurește rostul satanic al comunismului, — născocire jidănească pentru lupta împotriva creștinismului — și arată cu fapte felul infam în care acesta lucrează.

Tot cu date certe la îndemână parohul Bisericii Barnovschi dovedește limpede că dacă nu toți evreii sunt comuniști, toți comuniștii sunt evrei.

Impotriva uneltirilor comuniste singura cale nimerită, spune părintele Chiricuță, este boicotul împotriva a tot ceiace este evreu.

Suntem de aceiaș părere.

„Râia" — *romanul d-lui Paul Constant, este una din bunele cărți românești.*

Ea întâlnește pretutindeni boicotul jidanilor, ceeace înseamnă, într'un anumit sens, o adevărată recomandație.

De veghe — la granița de răsărit stă, strajă neclintită, „BASARABIA" Numerele pe care le primim sporadic, le-am dori zilnic pe masa noastră.

„Cântarea gliei" — se numește volumul de versuri, recent apărut, al d-lui *Axente B. Oprișanu.*

Cartea se poate citi cu folos.

Amor sovietic — **usturătoarea satiră socială, pe care o prezintă excepționalul ansamblu al teatrului Majestic, obține un succes fără precedent pe scenele noastre, atât prin interpretare cât și prin conținutul și originalitatea piesei autorului de faimă mondială, Vladimir Kataew.**

Prima manifestare *literară culturală a Societății scriitorilor olteni va avea loc Duminică, 21 Martie a. c., la orele 4.30 d. a., în sala teatrului Național din Craiova.*

Festivitatea se va bucura de prezența reprezentantului ministerului artelor și cultelor, a președintelui S. S. R. d. general N. M. Condiescu și a tuturor fruntașilor literelor românești.

„IDEIA ROMANEASCA" — **a reapărut. A crescut ca un tumult, adică, încă o mare revistă românească.**

Primul număr, proaspăt ieșit de sub teascurile tipografiei, este o unanimă îngenunchiere în fața unei luminoase icoane: jertfa Moța-Marin.

Semnează: PAUL COSTIN DELEANU, HORIA STAMATU, TRAIAN HERSENI, ALEX. CONSTANT, ST. ION GHEORGHE, dr. arh. M. URZICA, ANDREI FLOR, ION VASILE. GRAVURI: GEO ZLOTESCU.

D. prof. G. Popa-Lisseanu — **a făcut să apară, în editura Ligii Antirevizioniste o nouă broșură, cuprinzând date istorice privitoare la maghiarizarea Românilor din Transilvania. Autorul scoate în evidență împrejurările vitrege în care au trăit Românii din fosta monarhie austro-ungară și mijloacele ce au întrebuințat Ungurii ca să desnaționalizeze elementul românesc de peste Carpați.**

Cartea, pe lângă aceasta, aduce o serie de date documentare, cari completează un volum precedent „Secuii și secuizarea Românilor" apărut, în franțuzește, sub titlul: „Sicules et Roumains", și în ediția pentru românii secuizați „Aszékelyek".

Cititorii au prilejul să cunoască astfel, în mod precis, fapte ce nu mai pot fi tăgăduite și cari infirmă, odată mai mult, argumentele absurde la care Ungurii recurg în pretențiunile lor asupra Ardealului.

„Tribuna noastră" — **gazeta muncitorească dela Cluj, poartă cuvântul românesc tot mai dârz printre meșteșugarii români și înfruntă curajoasă deslănțuirile furibunde ale propagandei comuniste.**

D. Iosif Gabrea

— îngrijește cu multă competență de apariția în frumoase condițiuni a REVISTEI GENERALE A INVAȚAMANTULUI.

Marea revistă pedagogică fundată de Spiru Haret cuprinde în n-rul 1—2 pe Ianuarie-Februarie, un bogat material de specialitate.

Remarcăm printre colaboratorii acestui număr numele d-lor: *C. R. Motru, Onisifor Ghibu, Constantin Kiriței cu, Iosif I. Gabrea, Gh. Adamescu, Vladimir Neagu, Margareta Al. Valeriu.*

Recenzii substanțiale și cronică bine informată fac din fiecare număr al „REVISTEI GENERALE A INVATAMANTULUI" o mică enciclopedie a problemelor pedagogice la ordinea zilei.

Democrația britanică și democrația... românească

(Urmare din pag. I-a)

cerc închis care privește o infimă minoritate din populația țării din care minoritate, majoritatea ei nu are nici o legătură cu pământul și viața românească!

Grosul populației românești, cam 80 la sută, îl constitue pătura-țărănească. Or, pentru această majoritate problema libertății nici nu se pune. Țăranului nostru statul trebue să-i dea, înaintea libertății cu care nu are ce face, școală, să-l învețe să se spele, să-l ajute ca munca lui să dea un randament cât mai desvoltat, etc. Insă statul român democratic, i-a dat numai libertate, adică i-a dat numai dreptul de a alege când pe un politician când pe altul, după cum fiecare a fost mai abil în a-l convinge. Libertatea este desigur necesară, dar numai pentru acei indivizi cari constituesc o forță spirituală, cari au o conștiință desvoltată prin cultură și civilizație, cari indivizi pot fi utili statului prin munca lor adoptată și încurajată de stat. Dar mai departe. Trecând la lumea orașelor vom constata că aceasta este formată mai ales din străini, românii fiind într'un număr extrem de redus. Or, de libertatea, despre care se face atâta caz, beneficiază numai străinii și această infimă minoritate de români.

Vorbind despre această anomalie în viața noastră de stat, vrem să arătăm că libertatea pe care o avem, creată prin democrația măsurilor excepționale, nu a făcut decât să anarhizeze statul, necontribuind prin nimic, regimul democratic bine înțeles, la închegarea noastră sufletească și la întărirea noastră ca națiune. Dar despre ceeace nu a făcut democrația românească, vom vorbi altă dată.

Ștefan Ionescu

In curând
GOSPODAR?

Publicație

Se aduce la cunoștința generală că, în ziua de Joi 8 Aprilie 1937, ora 11 a. m., Direcțiunea Mișcării Serviciul M. 5 Technic va ține o licitație publică la sediul Inspecțiunei de Mișcare Brașov, Str. Alexandru Vaida Voevod nr. 1 pentru:

Construirea și exploatarea unui bufet în stația Tușnad Băi.

Condițiunile de licitație sunt publicate în Foaia Licitațiilor C. F. R. Informațiuni detaliate la Inspecțiunea de Mișcare Brașov, biroul M. 5

Serviciul M. 5.

No. 4524 RA/937.

DE LA O ZI LA ALTA

TEATRU

OPERA ROMANA: Balet Joss.
TEATRUL NAȚIONAL: Prințul cu două chipuri; Serenada din trecut.
TEATRUL REGINA MARIA: Cloșca.
TEATRUL COMEDIA: Ora H.
TEATRUL VESEL: Scurt circuit.
TEATRUL ALHAMBRA: Super Alhambra 1937.
TEATRUL LIGII CULTURALE: Cuibul cotofenelor.
TEATRUL MODERN: Corbul alb.
TEATRUL MAJESTIC: Amor sovietic, comedie în 4 acte de V. Kataew.

CINEMA

CAPITOL: Avantgarda eroilor.
ARO: Escapada.
ARPA: Prăbușirea galeriei, jurnal și completare.
ROXI: Avantgarda eroilor.
VOX: Doi răzvrătiți și Aur negru.
TRIANON: Siluete.
FEMINA: Dușmănia și completare colorată.
FORUM: Swing și Strengărița.
MANON: Dormitorul fetelor și Jack Mortimer.
OMNIA: Swing și Evadatul din Insula Diavolului.
FRANKLIN (Ateneul Român): Grădina lui Alah și sub două drapele.
CITY: Nitchevo și Cum vă place.
DARLY: Steaua norocului și Iubire.
MODEL: Flota morții și Aur chinezesc.
BARCELONA: Tavernele din San-Francisco și Rapsodia Parisului.
CENTRAL: Fiica lui Drocula în slujba patriei și revistă.
COTROCENI: Romeo și Julietta și Omul cu două fețe.
DIANA: Frate contra frate și Războiul mondial.
DICHIU: Răsbunarea lui Tarzan și Eu și Impărăteasa.
MILANO: Romeo și Julietta și In umbra scaunului electric.
ORFEU: Pasiunea mea și Mikey Mouse.
TRIUMF: Rose Marie și Casa strigoilor.
PACHE: Marinella și Mesagiul către Garcia.
VOLGA (Dorobanți): Steaua norocului și Escadrila de noapte.
DORY: Uragan în China, Anny se amuză și revistă.
IZBANDA: Cei 7 eroi și Minciuna.
LIZEANU: Distrugătorul, Caravana și revistă.
FLORIDA: Stan și Bran aventurieri și Foc la graniță.
PAX: Pionierii vestului și Confetti.
MARCONI: La porte du large, Mi-e dor de tine și jurnal.

RADIO

JOI, 18 MARTIE 1937

14.30. Continuarea concertului.
15.00. Ultimele știri. Bursa cerealelor.
16.45. Ora copiilor: Șezătoarea școalei primare de fete No. 16 de sub direcția d-nei Elena Pascu. Cororile sub conducerea d-lui Ștefan Mălureanu. Jurnalul copiilor de Victor Ion Popa. Cuvânt către tineri creștini, de pr. prof. Comana.
18.00. Concert de după amiază (discuri): Muzica apelor.
19.00. Ora. Mersul vremii. Actualități.
19.10. Concert de muzică instrumentală (discuri).

UNIVERSITATEA RADIO

19.45. Pe marginea însemnărilor lui Titu Maiorescu, de Eug. Lovinescu.
20.05. Concert de muzică distractivă. Ansamblul Mihail Daia
20.55. Programul concertului simfonic de Emanoil Ciomac.
21.15. Concertul Simfonic al Orchestrei Filarmonice, dirij. de George Georgescu.: (Transmisiune dela Ateneul Român).
In pauză (22.15-22.25): Radio jurnal. Sport.
22.35. Continuarea concertului Simfonic.

RADIO ROMANIA

23.15. Concert de noapte de muzică distractivă (discuri).
23.45. Jurnalul pentru străinătate în limba franceză și germană.
23.55. Ultimele știri.

RADIO-BUCUREȘTI

23.15. Concert de noapte, Caleicop muzical (discuri).
23.45. Jurnalul pentru străinătate în limba franceză și germană.
23.55. Ultimele știri.

VINERI, 19 MARTIE 1937

RADIO-BUCUREȘTI
RADIO-ROMANIA
ORA DIMINETII
(6.30-7.30)

6.30. Deschiderea emisiunii: Gimnastică ritmică. Radio jurnal. Concert de dimineață (discuri). Sfaturi gospodărești și medicale.
7.30. Inchiderea emisiunii.
13. Ora. Culturale. Sport. Cota Dunării.
13.10. Concert de prânz (discuri).
14.10. Radio jurnal. Ora. Mersul vremii. Bursa. Știri interne și externe.
14.30. Continuarea concertului. Muzică de cameră (discuri).
15.00. Ultimele știri. Bursa cerealelor.
18.00. Concert de muzică religioasă, al orchestrei Radio, dirij. de Ion Ghica.
19.00. Ora. Mersul vremii. Actualități.
19.10. Muzică de cameră: Paul Jelescu pian, C. Bobescu vioară, și G. Drăghici violoncel.

UNIVERSITATEA RADIO

19.50. Noțiuni fundamentale pe înțelesul poporului: „Frumosul", de prof. N. Iorga.
20.05. Edgar Istratty (canto).
20.55. O risipă de energie spirituală, de Mircea Eliade.
21.15. CONCERT EUROPEAN EGIPTEAN (Transmisie din Cairo).
22.30. Radio jurnal. Sport.
22.45. Concert din Haendel, Bach Wagner, (discuri).
23.45. Jurnalul pentru străinătate în limba franceză și germană.
23.55. Ultimele stiri.

RADIO-EXPERIMENTAL
(Institutul Electrotechnic)

18.30. Muzică clasică (discuri). Muzică românească (discuri).
19. Informațiuni universitare.
19.10. Conferință științifică.
19.30. Muzică distractivă.

FORUM și OMNIA | SWING și STRENGARIȚA Evadatul din insula dracului

ARO: Escapada

Viața politică

La Cameră

S'a închis discuția la buget

Ieri, Adunarea Deputaților și-a redeschis ședința la ora 4, sub președinția d-lui N. N. Săveanu, în prezența d-lor miniștri dr. I. Costinescu, M. Cancicoff, Berceanu.

D. H. O. ROTH, în numele partidului german, urează grabnică însănătoșire M. S. Regina Maria.

D. V. MADGEARU omagiază pe decedatului A. Chamberlain și propune să se trimită o telegramă de condoleanțe familiei.

D-nii N. N. SĂVEANU și CANCICOFF se asociază la această propunere.

DISCUȚIA GENERALA LA BUGET

D. PAMFIL ȘEICARU luând cuvântul la buget, spune că problema bugetară nu poate fi considerată ca un capitol care interesează numai pe specialiști. Ci ea este, de fapt, problema ordinei în stat.

In ceeace privește alcătuirea bugetelor, ele nu fac decât să ratifice o stare de permanentă pierdere în veniturile statului.

Ocupându-se de salarizarea funcționarilor, d. Șeicaru arată că oamenii aceștia cari muncesc neîncetat și conștiincios, sunt răsplătiți insuficient, din care cauză întreaga administrație a statului a fost deșrămată. Să fie retribuiți cu îndestulare slujbașii și se va asigura o normală încasare a veniturilor.

Vorbitorul atacă, apoi, fiscalitatea excesivă, susținând că din cauza ei s'a trecut de limita impozabilă.

D. S. MIHAESCU își continuă expunerea din ședința trecută, criticând modul cum s'a întocmit bugetul pe exercițiul financiar 1937-1938.

PROIECTE DEPUSE

D. V. P. SASSU, ministrul justiției, citește Mesagiile Regale, care însoțesc următoarele proiecte de legi:

votat de Senat, relativ la înființarea regiei n te, Societatea Română pentru s.ozuri; votat de Senat pentru magazine și warantarea mărfurilor și cerealelor; pentru înființarea unui Institut Național de Credit Agricol, amendat de Senat; pentru unificarea și simplificarea măsurilor financiare excepționale, amendat de Senat.

VOCI DE PE BANCILE PARTIDULUI NAȚIONAL-ȚARANESC: „Mai aveți?"

D. V. P. SASSU continuă: proiectul de lege pentru deschideri de credite suplimentare și extraordinare, în sumă de 48 milioane lei pe seama diferitelor departamente, precum și anulări de credite, în sumă totală de lei 48 de milioane; proiect de lege pentru deschideri de credite suplimentare în sumă totală de 5 milioane 120 mii, pe seama ministerului aerului și marinei; proiectul de lege pentru declararea de utilitate publică în interes cultural național și expropriarea unui teren situat în comuna Breaza de sus, județul Prahova, pe seama O. E. T. R.

PROTESTE IMPOTRIVA MODULUI DE LEGIFERARE

D-nii V. MADGEARU și AL. RADIAN protestează împotriva modului cum se legiferează. Proiecte de legi depuse în ultimul moment, cari nu pot fi discutate; măsluirea urnelor; intervertirea ordinei de zi.

D. RADU ROȘCULEȚ, vicepreședinte al Camerei, răspunde că procedeele de legiferare sunt normale și legale.

D. I. MACOVESCU a vorbit, după aceasta, la buget, elogiind felul cum au fost întocmite capitolele de cheltuieli și venituri.

Ședința s'a ridicat la ora 8.

ȘEDINȚA DE NOAPTE

La ora 9.20, subt președinția d-lui Take Slăvescu, ședința se redeschide, pe banca ministerială fiind d-nii Cancicoff și Alimănișteanu.

Se depun comunicări scrise la biuroul Adunării.

Continuă discuția la bugetul statului.

D. I. IANCULESCU, după ce aruncă o privire generală asupra cheltuelilor și veniturilor înscrise, constată că actualul guvern a risipit banii adunați cu migală dela contribuabili, conducându-se după principiul că partizanii politici trebuesc satisfăcuți.

D. I. HUDIȚA analizează bugetele regiilor autonome și comerciale și se ocupă de impozitele directe și indirecte.

D. N. ALVIRESCU vorbește de situația plugarilor din Bucovina, fără să reușească să discute bugetul.

D. dr. ISACESCU face un judicios expozeu asupra politicii financiare din ultimii ani, critică modul cum titularul finanțelor a întocmit bugetul și conchide, că veniturile pe cari comptează guvernul nu vor fi realizate.

D. TOPCIU, într'o cuvântare sobră, analizează capitolele de cheltuieli și venituri, subliniind că liberalii au înțeles să echilibreze bugetul prin crearea de noui impozite.

D. M. GHELMEGEANU invederează, că bugetul, așa cum e alcătuit, va fi o grea moștenire pentru cei ce vor veni mâine să preia frânele conducerii statului.

RAPORTORUL, la ora 4 noaptea, ia cuvântul și răspunde criticilor aduse bugetului.

Ședința se suspendă la ora 5 dimineața, urmând ca ministrul finanțelor să vorbească în ședința de azi după amiază, la ora 3.30.

Senatul

Legea pentru concesionarea căraușiei publice

Ședința s'a deschis la orele 4, sub președinția d-lui Al. Lapedatu.

Pe banca ministerială d-nii: I. Nistor, I. Costinescu, R. Franasovici, D. Alimănișteanu.

COMUNICARI

D. I. N. COȘOIU roagă pe d. ministru de interne să binevoiască a lua măsuri de a se pune în vedere cutorităților comunale să nu mai permită culturi de tutun în izlazurile comunale.

D. ILIE PATRAULEA adresează o comunicare d-lor miniștri ai educației naționale și finanțelor rugându-i să revină asupra deciziilor de urmărire a membrilor din comitetele școalelor secundare.

D. AL. LAPEDATU, urează în numele Senatului însănătoșire M. S. REGINEI MARIA, trimițând în acest sens o telegramă omagială.

D. I .NISTOR se asociază în numele guvernului la simțimintele Senatului și urează M. Sale Reginei Maria însănătoșire cât mai grabnică.

Se trece apoi la ordinea de zi: discuțiunea generală pentru autorizarea ministerului lucrărilor publice și comunicațiilor de a concesiona exploatarea căraușiei publice pe drumuri concesionarilor de căi ferate particulare, de utilitate publică.

D. AL. SAMOIL aduce obiecțiuni proiectului și arată prejudiciile morale și materiale aduse agricultorilor și meseriașilor.

D. D. R. IOANIȚESCU constată că se constituie înființarea unui monopol odios în favoarea căior ferate prin această expropriere, fără a se acorda despăgubiri actualilor concesionari.

D. N. IORGA, luând cuvântul în chestiune de regulament, intervine pe lângă d. președinte ca proiectul de lege a învățământului superior amendat de Cameră să vie în discuția Senatului ziua, pentru a putea lua parte toți profesorii universitari.

D. I. NISTOR, ministru ad-interim la educația națională, este de aceiași părere.

Se trece apoi la proiectul de lege pentru ratificarea a două Decrete Regale privitoare la măsurile luate cu caracter financiar și economic, determinate de cerințele apărării naționale.

D. D. R. IOANIȚESCU luând cuvântul spune că sub motivul că sunt legi pentru asigurarea apărării naționale, guvernul prezintă legi cari acordă mari scutiri de vamă, la unele materiale, unor anonimi. Trebuia ca legea care are un caracter personal să ne arate numele beneficiarului, natura materialelor pentrucă numai astfel ne putem da seama că toate alămurile și cablurile vor merge pentru apărarea națională.

D. gen. ZOTTA, raportor, roagă Senatul să ia proiectul în considerare.

Proiectul este admis și votat în total cu bile.

S'au mai votat următoarele proiecte de legi;

1) pentru scutirea de taxe a mașinilor importate, interesând apărarea națională; 2) pentru modificarea aliniatelor 3 și 4 ale art. 12 din legea pentru exploatarea serviciilor de căraușie publică.

Ședința s'a ridicat la orele 7 jum. seara.

*

Ședința de noapte a Senatului s'a deschis la ora 9, sub președinția d-lui AL. LAPEDATU.

Pe banca ministerială d-nii: M. DJUVARA și V. P. SASSU.

Se ia în discuțiune proiectul de lege pentru modificarea unor articole din legea pentru organizarea judecătorească.

D. VALER ROMAN, arată că proiectul are la bază două mari principii: *Primul se ocupă cu obiectivizarea numirii, înaintării și judecării magistraților în sensul că soarta lor este scoasă aproape complet de sub subiectiva apreciere a ministrului.* Din acest punct de vedere legea asigură o mai mare independență magistraturii față de puterea executivă.

Al doilea principiu este accelerarea judecăților atât de mult așteptată de opinia publică. Aceasta se face nu prin măsuri de procedură ci prin constrângerea judecătorului de a pronunța sentința.

Opinia publică a văzut întotdeauna cu ochi răi imixtiunea puterii executive în funcțiunea puterii judecătorești. Această imixtiune încetează odată cu devenirea acestui proiect în lege.

Au mai luat cuvântul d-nii: ELEMER GIARFAȘ, ILIE PATRAULEA etc.

Ședința s'a ridicta la ora 12.

Politice

LEGEA pentru modificarea unor dispoziții din legea fondului național al aviației a fost promulgată ieri, Miercuri.

*

CONSILIUL inspectorilor generali ai învățământului secundar se vor întruni la 22 Martie la ministerul educației naționale.

Consiliul inspectorilor generali din învățământul primar se va întruni deasemeni la 28 și 29 Martie. In aceste consilii, în afară de chestiuni cu caracter profesional, se vor discuta și măsuri în legătură cu disciplina elevilor în școli.

*

ASEARA a avut loc o întrevedere între d-nii Dinu Brătianu și Valer Pop, la Cameră, în biroul președintial.

S'a discutat legea minelor și amendamentele ce vor fi propuse.

*

MAI MULȚI membrii ai guvernului și fruntași ai opoziției, au depus ieri cărți de vizită la legațiunea britanică, exprimând condoleanțe pentru moartea lui sir Austen Chamberlain.

*

COMISIUNEA de agricultură a Camerei a admis ieri proectul pentru warantarea cerealelor, și proiectul pentru înființarea unei societăți române de silozuri.

*

Am publicat, zilele trecute, o parte din rezultatele alegerilor comunale din jud. Năsăud. Azi dăm altele și anume: BLAGENII DE SUD, național-creștinii 4 mandate și guvernul un mandat; RUNCUL SALVEI: național-creștinii 4 mandate și lista cetățenească un mandat; CAITA: național-creștinii 3 mandate și național-țărăniștii 2 mandate; ȘANT: național-creștinii 2 mandate și guvernul 1 mandat; NIMIGEA DE JOS: național-creștinii 2 mandate și guvernul 3 mandate; MINTIU: național-creștinii 1 mandat, național-țărăniștii 2 mandate și guvernul 2 mandate; SALVA: național-țărăniștii 3 mandate și guvernul 2 mandate.

In total: NAȚIONAL-CREȘTINII 26 mandate; guvernul 22 mandate; național-țărăniștii 7 mandate; georgiștii 2 mandate și vaidiștii un mandat.

Așa dar, organizația de sub conducerea vrednicului deputat LEON SCRIDON a repurtat un succes strălucit.

*

In vederea alegerilor comunale, partidul național-creștin, organizația din sectorul de Verde a depus următoarele candidaturi: Arhitect I. D. Enescu, avocat Gheorghe Banu, profesor Ștefan Dimitrescu, colonel dr. Aurel Scurtu, avocat Gheorghe I. Marinescu, căpitan Alexandru Sandu, I. Marinescu, Emil Georgescu și Costel Postelnicu.

Proiectul de lege al executării silite

Comisia de legislație civilă a Camerei a luat ieri în discuție proiectul de lege pentru executarea silită, în prezența d-lor Dinu Brătianu, V. P. Sassu, M. Djuvara, A. Bentoiu, Popescu-Necșești, Iunian, Rarincescu, Asnavorian.

A făcut o expunere asupra proectului d. Ottulescu, urmând ca azi după amiază să se facă discuția pe articole.

Asasinul Gabriel Negrei e încă liber

Se cunosc împrejurările dramatice în care a fost ucis țăranul Constantin Moruzi, național-creștin, dintr'o comună a județului Vaslui. Generalul la pensie, Gabriel Negrei, asasinul în activitate al partidului național-țărănist, a împușcat un om nevinovat, care și-a permis îndrăzneala să amintească nelegiuitului criminal, că drapelul țării e altul, nu cel verde.

Din cercetările făcute s'a constatat vinovăția ucigașului și răspunderea sa exclusivă pentru această omucidere. Din motive pe cari nu le mai discutăm acuma, titularul cabinet. II de instrucție dela Tribunalul din Iași, a clasat afacerea. Această uluitoare concluzie, la o crimă evidentă, a indignat întreagă țară. Intr'adevăr clasarea a fost absurdă. Parchetul stabilise toate vinovățiile. Impotriva ordonanței de clasare, parchetul a făcut apelul care s'a judecat eri în fața Curții de Apel din Iași. Curtea a admis apelul parchetului și a dispus continuarea anchetei.

Asasinul Gabriel Negrei se află însă în libertate. O logică elementară, dar mai ales legea, impune imediata arestare a haiducului criminal. Intr'adevăr, punerea sa în libertate e absurdă, ca să nu spunem mai mult. E vorba de o crimă. Ucigașul a recunoscut omorul. De ce nu este arestat? Noi avem încă încredere în justiție. Nădăjduim că noua anchetă nu se va opri la mijlocul drumului. Procesul nu trebue judecat însă la Iași unde, cu siguranță, majoritatea juraților vor fi jidani.

Prietenii cari se pupă și se detestă

— Lamentabila lichidare a partidului național-țărănesc. Problema echilibrului de forțe personale. Direcția spre stânga. Cei cari privesc spre dreapta. O contradicție absurdă: cartelul cu conservatorii și social-democrații. —

Cartelul electoral încheiat de partidul național-țărănist, cu social-democrații d-lui Titel Petrescu și cu cei trei conservatori ai d-lui Grigore Filipescu, nu este altceva decât un epitaf peste o ambiție care acuma, moarte câte puțin în fiecare zi.

Intre social-democrații din strada Isvor și conservatorii de sub ocrotirea d-lui Parsons, e o deosebire radicală de ideologie. Cei dintâi sunt marxiști, cei din urmă — le facem această concesie — sunt pur și simplu exponenți ai privilegiilor boerești, rămășițe ale unei clase antiprogresiste. Totuș d. Ion Mihalache, care, după cum se vede, nu poate deosebi o doctrină de alta, împins, mai ales, de d. dr. N. Lupu, cinic voiajor al tuturor programelor, a pus la cale această colaborare, ciudată din toate punctele de vedere și inutilă ca obiectiv electoral. Nu e vorba nici de o întărire a rândurilor democratice, care nu se pot reface prin d. Grigore Filipescu...

*

Contradicția aproape absurdă în care se află în prezent partidul național-țărănesc are cauze adânci și vechi. Fostul partid țărănesc al d-lui Ion Mihalache, furat dela C. Dobrescu-Argeș, omul unei anumite chitanțe, s'a născut dintr'o nebuloză. A fost, poate, o revoltă de clasă, dar mai ales, după guvernul Federației democratice, partidul țărănesc trăia mai mult în funcția acelui sinistru „venim". O dovadă că partidul acesta n'avea substanță ideologică, este faptul că în 1923 când s'a votat Constituția, punctul său de vedere nu s'a auzit. Era singurul moment de afirmare. Totuș marșul spre stânga, impus de C. Stere, care venise cu partidul său aproape bolșevic, din Basarabia, s'a simțit.

In 1926, când s'a pus la cale fuziunea cu partidul național din Ardeal, cu scopul de a creia un partid „regnicolar", aceste radicale deosebiri de doctrină au îngreuiat încheegarea tovărășiei. Constantin Stere a fost un trădător, dar el a tratat fuziunea și a netezit asperitățile inevitabile când era vorba de atâtea voinți de putere. „In primul rând, spune C. Stere, stăteau în cale chiar deosebiri de ideologie și de temperament, nelipsite de însemnătate". Totuș fuziunea s'a făcut, cu scopul de a lupta împotriva tiraniei liberale...

Deosebirile s'au accentuat în anii de guvernare. D. Alexandru Vaida, care a fost omul cel mai dinamic al partidului național, s'a văzut silit, împreună cu un numeros grup de prieteni, să trântească ușile și să rupă unitatea partidului. Și se știe pentruce. Din motive de oportunitate, conducerea a refuzat să accepte punctul de vedere românesc al luptătorului ardelean. Nepotrivirile ideologice s'au agravat și mai puternic în ultima vreme, după reîntoarcerea d-lui dr. N. Lupu, care a încercat și în parte a isbutit, să imprime partidului o pronunțată nuanță de stânga și să-i impună servitutea frontului popular, în timp ce alți fruntași făceau cu ochiul, discret, firește, mai mult spre dreapta. N'a lipsit nici o anumită direcție republicană, poate numai un șantaj, dar în sfârșit... Să nu insistăm.

*

D. Ion Mihalache și-a dat demisia din fruntea partidului. Desmințirile oficioaselor nu fac decât s'o confirme. Problema se va rezolva, probabil, în congresul dela 4 Aprilie.

Lupta pentru șefie, ca și adversitățile de idei, este tot atât de veche cât și partidul. Cei trei candidați: Iuliu Maniu, Ion Mihalache, dr. N. Lupu. „Echilibrul de forțe"... personale a fost totdeauna actual. La închegarea partidului țărănesc rivalitatea Ion Mihalache—dr. N. Lupu era, într'adevăr sângeroasă. „Dela început chiar, spune C. Stere undeva, făceau o impresie demoralizatoare micile trucuri la cari recurgeau cei doi Aiaxi țărăniști, veșnic nedespărțiți, pentruca rivalul să nu câștige un gram în greutatea-i specifică". Iar mai departe adaogă: „Deși d. Ion Mihalache a fost ales, pe un an, președinte al comitetului, n'a fost niciodată șeful partidului țărănesc". După fuziunea din 1926, dualitatea a continuat să existe, necontenit vorbindu-se de partidul d-lor Maniu și Mihalache.

Vechea marotă a „chilibrului de forțe... personale" e din nou la ordinea zilei. Se vorbește de alți șefi, dar mai ales, printre rânduri se ghicesc ambițiile și se pipăe apetiturile...

Galeria șefilor cari se pupă și se detestă!... Cred că nu se poate mai bine fixa armonia din partidul din strada Clemenceau. Cearta de familie la care suntem martori în prezent, este procesul normal de lichidare a unui organism constituit pe tandra minciună dintre prietenii cari se pună în balcoane și se duelează mișelește în umbră. A fost totdeauna pasionantă această nostimă discuție în jurul celor trei cuvinte: doctrină, unitate, tactică. Acuma totul se dărâmă. Cei din dreapta privesc cu umilință spre d. Alexandru Vaida. Cei din stânga, din jurul d-lui dr. N. Lupu, aleargă după baloanele de oxigen pe carj le pot oferi doi infirmi: Titel Petrescu și Grigore Filipescu, căutând aliați pentru o iminentă conspirație. D. Iuliu Maniu amenință cu regionalismul său, o veche și tristă rămășiță de sub regimul unguresc care i-a deformat conștiința. Iar d. Ion Mihalache stă cu posteriorul în două gondole...

Stigmatele descompunerii nu mai pot fi ascunse. Șandramaua trosnește din toate încheeturile...

I. P. Prundeni

Situația din organizația național-creștină din culoarea de Negru

— Demascarea intrigilor interesate. —

O anumită presă care s'a specializat în intrigă și calomnie, a vorbit multă vreme, de unele neînțelegeri cari ar exista în organizația național-creștină din culoarea de Negru. Meșterii svonurilor vrăjmașe s'au ostenit în zadar. Cu asemenea practici, lipsite de cea mai elementară onestitate, necesară cel puțin față de cetățorii cari plătesc pentru a fi exact informați, nu se poate opri o mișcare naționalistă de asemenea proporții.

Conducerea partidului național-creștin a ordonat o cercetare a situației din organizația de Negru. Ancheta, dacă putem să-i spunem astfel, a fost făcută de d. Gh. A. Cuza, secretar general al partidului, care a constatat completa netemeinicie a svonurilor puse în circulație. In urma cercetărilor făcute s'a încheiat următorul proces verbal:

Subsemnatul Gh. A. Cuza, secretar general al partidului Național-Creștin, pe baza delegației președințiale, convocând consiliul central al culorii de Negru, în urma discuțiilor avute, am constatat că în această culoare nu există nici un fel de neînțelegere sau diferențe de vederi și că întregul consiliu de culoare se află solidar cu președintele organizației, d. avocat Al. Bacaloglu.

Drept care am încheiat prezentul proces-verbal constatator, semnat de mine și întărit de iscălitura tuturor membrilor din consiliul organizației culorii de Negru.

Gh. A. Cuza
Secretar general al partidului Național-Creștin

Procesul-verbal este semnat de întregul comitet al organizației.

De ieri până azi

Evenimente externe

POLONIA

D. dr. Angelescu, ministrul educației naționale al României, a făcut ieri o vizită d-lui Swientoslawski, ministrul instrucției publice.

Cu acest prilej, d. Swientoslawski a remis crucea de comandor al ordinului „Polonia Restituta" d-lui C. Kiriței, secretarul general al ministerului educației naționale, și crucea de ofițer al aceluiași ordin d-lui Marinescu.

*

Marele pianist polon Ignatz Paderewski suferă de mai multe zile de influență. D. Paderewski este în vârstă de 78 ani.

JAPONIA

In apropiere de Mochikoski, localitatea unde s'a produs catastrofa minieră de Duminică, a laut foc o pădure. Din cauza vântului, focul s'a întins cu repeziciune, și cu toate sforțările disperate pentru a-l stăvili, a cuprins peste 5000 metri pătrați.

*

Un tren electric a deraiat în gara Kamiya. Mai multe vagoane au fost complet sfărâmate. Numărul răniților trece de 50. Dintre aceștia 11 sunt răniți grav.

ITALIA

D. Mussolini a inaugurat Târgul din Tripoli și a descoperit statuia monumentală a lui Iuliu Cezar.

Ducele a vizitat întreaga expoziție-târg, oprindu-se în special la pavilionul Palermo și la pavilionul Reichului, care participă pentru prima dată la Târgul din Tripoli.

FRANȚA

Turburările dela Clichy au provocat o vie emoție în cercurile parlamentare, în care se așteaptă ca aceste incidente să aibă urmări asupra situației politice.

Deocamdată nu se poate spune care va fi orientarea repercusiunilor acestor incidente asupra politicei, cu atât mai mult cu cât trebue să se aștepte rezultatul anchetei administrative.

*

Comitetul de conducere al Frontului popular din Clichy a răspândit, înainte de turburările din acest oraș, un manifest în care se spunea următoarele:

„Colonelul de La Roque, șeful fasciștilor, urmează să vină la Clichy Marți 16 Martie. Invităm pe toți cetățenii, cari sunt antifasciști sau nu sunt fasciști, să contra-manifesteze, în aceeași zi, în fața primăriei din Clichy".

Inaugurarea solemnă a expoziției dela Paris se va face la 1 Mai, iar deschiderea ei pentru marele public va fi în ziua de 2 Mai.

*

Din izvor autorizat se precizează că 84 soldați din garda civilă au fost răniți cu ocazia turburărilor dela Clichy. Trei dintre soldații răniți au fost internați în spital. Doi dintre ei au răni provocate de gloanțe. Printre manifestanții de stânga sunt 80 răniți.

Pe de altă parte, prefectura de poliție a Parisului precizează într'un comunicat că numărul sergenților de stradă răniți este de 157 și nu de 140 cum s'a anunțat în primul moment.

*

Ieri a isbucnit greva la uzinele Bosch din Vallette. Peste 1.200 de lucrători au ocupat atelierele întreprinderii.

ANGLIA

Funeraliile lui Austen Chamberlain se vor desfășura Vineri 19 Martie la ora 12 și 30, în biserica Saint Margaret's Westminster.

*

Camera Comunelor a consacrat ședința sa de ieri elogiului funebru al lui sir Austein Chamberlain.

In mijlocul unei tăceri profunde și emoționante, d. Baldwin a ținut o cuvântare în care, după ce a arătat marile merite ale lui sir Austen Chamberlain, a cerut Camerei să aducă omagiile sale cele mai calde memoriei ilustrului defunct.

Sir Austen Chamberlain, a spus primul ministru, a fost mai presus de orice un mare parlamenta., o figură excepțională în desbaterile Camerei, un om plin de cavalerism și de curtenie, în stare să dea lovituri dar și să le primească cu tărie.

Omagii pline de aceeași admirație și recunoștință au fost aduse memoriei lui sir Austen Chamberlain de către șefii partidelor liberal și laburist.

BELGIA

In urma ruperei mai multor diguri, sub presiunea apelor, inundațiile s'au agravat în Flandra.

Numeroase ferme, cuprinse de ape, au trebuit să fie părăsite. Pagubele pricinuite de inundații sunt foarte mari.

*

D. Spaak, ministrul afacerilor străine, a primit ieri în audiență pe d. Laroche, ambasadorul Franței. Se crede că în cursul acestei audiențe s'a discutat despre negocierile cu privire la un nou pact locarnian și despre poziția internațională a Belgiei.

Ecouri din presa străină

Intre două lumi

ACȚIUNEA COMUNISMULUI IN COLONII

De multă vreme comunismul lucrează în colonii și ne-am ocupat de mai multe ori de turburările lui.

Două sunt obiectivele sovietice în colonii:

1) A pune stăpânire pe bogățiile coloniale;

2) A slăbi țările colonizatoare care, prin pierderea materiilor prime, vor deveni o pradă ușoară pentru Soviete.

Iată un rezumat al activității comuniste pe anul 1936, în colonii:

IANUARIE. — La Tanganica, *fapt fără precedent, indigenii se revoltă împotriva autorităților engleze. La Bombay au loc turburări subversive.*

FEBRUARIE. — *La* Zanzibar *au loc mai multe răscoale comuniste. In India engleză se remarcă o intensă circulație de manifeste comuniste împărțite printre trupe. Arestările ce urmează descoperă un mare complot comunist. La Singapore, au loc mai multe adunări, la care agenți ai Sovietelor îi împing pe muncitori să dea lupte de stradă.*

MARTIE. — *In* Senegal, *partidul comunist începe o mare ofensivă subversivă (adunări, manifeste, etc.).*

APRILIE. — *La* Durham *(Africa de Sud) se ivesc numeroase încăerări.*

MAI. — *La* Tanger, *în zona internațională, isbucnește greva generală.*

IUNIE. — *In* Palestina *au loc turburări și agresiuni la care iau parte agenți sovietici. Mari răscoale muncitorești la Calcutta. La Oran (Algeria) comuniștii coboară drapelul francez de pe edificiile publice.*

IULIE. — *In* Algeria *sunt arestați 9 agenți sovietici.*

AUGUST. — *In Marocul francez, la Mark-el-Cadere, după 36 de ore de luptă crâncenă poliția isbutește să înăbușe o răscoală de indigeni, provocată de comuniști.*

SEPTEMBRIE. — *La* Calcutta *și* Bombay *se descoperă un complot comunist; sunt arestate 1000 de persoane.*

OCTOMBRIE. — *La* Manilla *(Filippine) altă răscoală condusă de agenți ruși.*

NOEMBRIE și DECEMBRIE. — *Numeroase greve în India. Ziarele comuniste proslăvesc triumful Kominternului în India engleză.*

TRUCUL COMUNIȘTILOR PENTRU TRIMITEREA DE VOLUNTARI IN SPANIA

La un moment dat, Danemarca devenise un centru de trecere pentru voluntarii danezi, suedezi, norvegieni, cehi și polonezi care plecau din portul danez Esbjerg, spre Franța. Acelaș lucru se petrece acum, împotriva legii de neintervenție în Spania.

Se numește LEO HAIKISS (evreu). După o rapidă carieră în Ceka și în secția de agitație și propagandă a Kominternului, a fost trimis în 1924 în Mexic ca secretar al legației Sovietice, condusă pe atunci de Pestkovsky. De fapt, Haikiss era emisar secret al Sovietelor pentru America latină. Activitatea lui revoluționară a determinat ruperea relațiilor diplomatice între Soviete și Mexic.

Pleacă din Mexic iar puțin după aceea, provoacă diferite răscoale în Peru, Chili și Brazilia. De atunci el a început să fie socotit drept un specialist al propagandei comuniste. Vorbește foarte bine limba spaniolă, ceeace îi va îngădui să lucreze direct cu șefii comuniști spanioli. Toți agenții Kominternului din Spania sunt la ordinele lui.

Atât de mare e autoritatea lui Haikiss încât atribuțiile lui depășesc cu mult pe acelea pe care le avea predecesorul său la Madrid, evreul Rosenberg.

O. D.

Alt scandal la Cameră

— Un deputat care nu știe ce vrea. —

Astă noapte, la ora 1, a isbucnit în Adunarea deputaților un scandal, care a durat aproape o oră.

D. ALVIRESCU, național-țărănist, sub pretext că vorbește la buget, a năucit Camera, vreme de două ore, cu fondul bisericesc din Bucovina, cu împroprietărirea țăranilor, cu episoade din timpul războiului.

Președintele l-a făcut atent, că nu-i în subiect și că în conformitate cu art. 37 din regulament nu mai are voe să continuie... divagațiile.

Majoritarii au început să vocifereze și să huiduiască pe „orator". Național-țărăniștii, în picioare, au pornit să apostrofeze pe liberali. D. GALLE, guvernamental, a luat discursul d-lui ALVIRESCU, refuzând să i-l mai dea.

Proteste! Fluierături. Apostrofări violente.

Se suspendă ședința.

Și la redeschidere, d. Alvirescu își încheie cuvântarea astfel:

— „Am ținut să vă spun, că țăranii se HRANEȘTE cu plumbul EMIȘI de armele acelor ce sânt plătiți să omoare rezervoriul național".

Termenul executării importurilor
în compensație nu a fost prelungit

Hotărîrile delegației economice

Delegația economică a guvernului s'a întrunit aseară la ministerul industriei și comerțului sub președinția d-lui I. Inculeț, vice președintele consiliului de miniștri.

S'a reluat în discuție cererea importatorilor de a se prelungi termenul pentru executarea importurilor, în compensație, cerere care a fost respinsă.

Delegația economică a admis Uniunii camerelor de agricultură să importe 100 de autotractoare din Germania și 100 de tauri reproducători din Elveția, în compensație cu exporturi de mazăre și cherestea.

PREȚUL ZAHARULUI

Tot în ședința delegației economice de aseară urma să se ia în discuție cererea cultivatorilor sfeclei de zahăr de a se mări prețul la vagonul de sfeclă.

Comisia mixtă a zahărului, discutând eri dimineață această cerere, a respins-o definitiv, lăsând la aprecierea delegației economice de a face unele avantagii fabricilor de zahăr, rezolvând astfel în parte și cererea cultivatorilor, făcându-li-se anumite înlesniri, pentru a nu mai fi nevoie să se scumpească sfecla de zahăr și zahărul.

Delegația a examinat această propunere, fără a lua însă vreo hotărîre în acest sens. In acelaș timp a aprobat măsurile comisiei mixte a zahărului de a nu se face nici o majorare de prețuri nici la sfeclă și nici la zahăr.

La sfârșitul ședinței s'a dat următorul comunicat:

Delegația economică a guvernului a hotărît, că nu prelungește termenul de 31 Martie 1937 pentru lichidarea importurilor în compensație, fixat prin jurnalul consiliului de miniștri din 6 Noembrie 1936".

Delegația economică a rezolvat apoi chestiuni curente.

In atenția ministerului de finanțe

Suntem informați de unii comercianți și mici patroni meșteșugari, contribuabili din cartierul Obor, de sistemul de teroare deslănțuit de unii agenți fiscali cari în lipsa patronilor, pentru sume derizorii, le ridică mărfurile, purtându-i pe drumuri și dăunându-le interesele lor.

D. ministru de finanțe este rugat a da dispoziții ca acești agenți să se poarte omenește cu contribuabilii buni platnici.

DIVERSE

LA DIRECȚIUNEA generală c. f. r. a avut loc o importantă conferință în legătură cu dezideratele funcționarilor ceferiști privitoare la modificarea statutului personalului ceferist. La consfătuire, au luat parte d-nii: ministru R. Franasovici, ing. Traian Pârvu, secretarul general al departamentului, și ing. Ion Macovei, directorul general c. f. r.

*

In cadrul conferințelor organizate de Corpul contabililor — secția Ilfov — d. prof. Alex. Costache, va vorbi Luni, 22 Martie 1937, ora 8 seara, despre *„Contabilitatea în partida dublă în administrațiile municipale"*. Conferința are loc în sala de ședințe a Camerei de comerț din str. Bursei No. 2, et. II.

*

MEDICII, farmaciștii și veterinarii cari își au situația militară neclarificată, sau sunt în cazuri speciale, deosebite de cazurile normale, sunt rugați să se adreseze direct M. A. N. (Inspectoratul general sanitar sau Direcția veterinară) spre a le cunoaște situația și aviza asupra normalizării lor.

*

LA 18 Martie a. c., în afară de consiliul economic al Înțelegerii Balcanice se va întruni la Atena și comitetul permanent al țărilor Înțelegerii Balcanice.

Din partea țării noastre va lua parte la ședința comitetului d. Const. Mihalopol, subdirectorul Regiei comerciale P. C. A.

Comitetul are pe ordinea de zi — între altele — și chestiunea înființării unui loyd special pentru asigurarea vapoarelor aparținând țărilor Înțelegerii Balcanice. Conferința durează opt zile.

*

DIRECȚIA viticulturii și horticulturii din ministerul cooperației a făcut cunoscut printr'o circulară tuturor serviciilor agricole din țară că pentru anul acesta, în mod excepțional, s'a hotărât ca termenul pentru depunerea cererilor referitoare la plantări de vițe de vie să fie prelungită până la 1 Aprilie a. c.

*

LA 25 Martie a. c., va avea loc congresul general al inginerilor cadastrali.

Congresul se va desfășura în sala festivă a „Soc. Progresul Silvic".

*

COMISIA pentru combaterea malariei a ținut ieri ședință la ministerul sănătății sub președinția d-lui dr. I. Costinescu.

Comisia a hotărît ca începând cu 1 Aprilie a. c. să înceapă lucrările pentru asanarea lacurilor mlăștinoase. Primele lucrări de asanare vor începe pe valea Batovei, pe litoralul mării Negre.

*

ADMINISTRAȚIA comercială a porturilor și căilor de comunicație pe apă (P. C. A.) a fost înștiințată că după 20 cor. vor sosi în portul Constanța mai multe cargoboate sub pavilion străin, care vor putea încărca circa 20.000 tone cereale.

*

Ministerul aerului și marinei prin legea sa organică publicată în Monitorul Oficial nr. 266 din 14 Noembrie 1936, a instituit în conformitate cu art. 402 din această lege, un regim de scutire a tuturor impozitelor și taxelor de orice natură către stat, județ și comună, pentru întreprinderile în care ministerul aerului și marinei dispune de majoritate în conducere.

In conformitate cu prevederile acestei legi ministerul finanțelor a dat dispoziții în consecință administrațiilor financiare.

*

Vineri s'a autentificat de Trib. Ilfov actul de fondare al grupării „REACȚIUNEA" națională muncitorească a femeilor din România ce va activa în colaborare cu gruparea „REACȚIUNEA", prezidată de d. inginer *Gheorghe Chelaru.*

După semnarea actului constitutiv, un grup impozant de femei muncitoare din Suburbanele Bucureștii-Noui în frunte cu *Elisabeta Tocilescu* și altul din Principele Nicolae condus de *Maria Vintilă*, au vizitat ziarele naționaliste spre a ne aduce, omagii, mulțumiri și îndemnuri asigurându-ne că mamele românce sunt și rămân la datorie în câmpul muncii pentru păstrarea credinței, creșterea copiilor și apărarea familiei.

*

MINISTERUL muncii și asigurărilor sociale a fixat adunarea generală a Casei centrale de asigurări pentru zilele de 28 și 29 cor. Pe ordinea de zi: discuțiunea și votarea noului budget.

*

SOCIETATEA inginerilor diplomați universitari, S. I. D. U., anunță pentru Sâmbătă 20 Martie, orele 19 fix, adunarea generală extraordinară, la sediul său, lângă palatul Aro. Se vor face comunicări foarte importante.

In aceiași seară, după ședință, membrii societății sunt invitați să ia neapărat parte la agapa colegială ce va avea loc la restaurantul Gancevici, str. Clucerului, pentru a sărbători pe președintele lor de onoare, d. inginer dr. *Ion Șerban Popa.*

*

In sala teatrului „Ligii Culturale" d. comandor AUREL NEGULESCU va vorbi Sâmbătă, 20 Martie 1937, despre „Romînca în războiul de întregire". Va urma o alegorie în legătură cu războiul.

EPITROPIA BISERICII FLAMANDA DIN BUCUREȘTI
Nr. 16 din 16 Martie 1937

Publicațiune

Se ține licitație publică orală în ziua de 6 April'e 1937 la orele 16, pentru vânzarea terenului din str. Muzelor Nr. 20, suprafață 1150 metri, în total sau în două parcele.

Caetul de sarcini, planul terenului și orice informații la cancelaria paroh.ală str. Olimpului Nr. 17.

EPITROPIA

Un om normal caută să scape cât mai iute de suferințe lui

LINYCOL

aplicat pe locul sensibil face să dispară orice fel de durere, fie că e vorba de reumatism, gută, sciatică ori migrenă. Linycol face imediat forțele noastre.

La farmacii și droguerii

Cine este inspectorul vamal Luca

In referatul din 2 Iulie 1929, pe care l-am reprodus în coloanele acestui ziar, se arăta, că s'a tipărit și distribuit în public o broșură intitulată: „DIN TAVERNA HOITURILOR PEDERAȘTI: BESTIA VAMALA", care se ocupă de inspectorul vamal GH. LUCA. Și, acest referat încheie: „Părerea subsemnatului este ca inspectorul LUCA să fie suspendat până ce justiția — la care inspectorul Luca este dator să se adreseze — se va pronunța".

Rezoluția fostului ministru de finanțe din vremea aceea, d. MIHAI POPOVICI, pe acest referat, a fost:

„D-nii secretar general Teianu, d. director general Brătescu, d. deputat Paleologlu vor cerceta și referi ce măsuri se pot lua.

Ministru al Finanțelor
ss M. Popovici"

AVIZUL COMISIEI DE ANCHETA

Ca rezultat al anchetei, comisia a referit următoarele:

„AVIZ,

Subsemnații, întrunindu-ne în urma rezoluției d-lui ministru de Finanțe, pentru a cerceta acuzațiunele aduse printr'o broșură d-lui inspector vamal Gh. Luca și pentru a ne da avizul asupra măsurilor ce ar putea lua ministerul în marginele Statutului funcționarilor publici, spre a curma o situație care scade prestigiul funcționarilor de care trebuie să se bucure orice funcționar public, am constatat următoarele:

Broșura, care pune în cauză pe d. inspector vamal Luca, dă în vileag o serie de fapte care pe de o parte pun într'o foarte urâtă lumină atitudinea d-sale, de funcționar, iar pe de altă parte, în ce privește viața sa intimă, creiază prin publicitatea dată, o atmosferă de scandal care depășește cercul intim al familiei și al relațiunilor sale și se resfrânge asupra vieții sale de funcționar public.

Pe de altă parte, în afară de acuzațiunile din broșură trebuie reținut și faptul că d. inspector Gh. Luca — printr'o lipsă de tact, jignitoare în raporturile sale cu colegii săi, și prin apropae bolnăvicioasă înclinațiune spre bănuieli extravagante a ajuns, în toate circumscripțiunile pe unde a trecut, la raporturi de adevărată dușmănie cu subalternii, colegii și superiorii săi.

Situația creată prin prezența d-lui inspector Gh. Luca în serviciul exterior al vămilor trebuind neapărat să înceteze în interesul prestigiului întregului corp funcționăresc subsemnații,

SUNTEM DE PARERE

Ca d. inspector vamal Gh. Luca să fie trecut la un serviciu care să n'aibă legături cu publicul, ca de pildă serviciul statisticei, unde ar putea fi folosit la statistica vamală.

30 Iulie 1929 ss Paleologlu
ss C. Teianu
ss C. Brătescu".

In urma acestui aviz ministerul finanțelor a pus următoarea rezoluție:

„D. Luca, în interesul prestigiului funcționăresc, va da în judecată pe autorul broșurei, în termen de cel mult o lună.

1 August 1929
Ministrul Finanțelor,
ss M. Popovici".

CRISTACHE SIMIONESCU IL PROTEJEAZA PE LUCA?

Trebue să precizăm, că deși aceste acte oficiale dispun severe măsuri în contra inspectorului LUCA, nici una din hotărîrile luate nu i s'au aplicat.

De ce?

Se afirmă, că în 1929, acest caz a fost mușamalizat, prin schimbarea guvernului și plecarea d-lui MIHAI POPOVICI dela conducerea ministerului de finanțe.

Totuș, aceleași hotărîri au fost luate și de d. VICTOR SLAVESCU, fost ministru de finanțe, care a ordonat chiar și ridicarea atribuțiilor inspectorului LUCA.

Dar, dacă și d. ministru VICTOR SLAVESCU a plecat dela conducerea ministerului de finanțe, înainte de a i se executa ordinele, un factor comun la acest minister față de schimbarea de miniștri, bine venită pentru inspectorul LUCA, a fost CRISTACHE SIMIONESCU.

Atunci, cum mai există astăzi în funcțiune numitul inspector? Il protejează oare CRISTACHE SIMIONESCU?

Tot pacostea circulației

Am arătat în articolul precedent principiul, racilele de care suferă așa zisul Serviciu al circulației Capitalei. Să discutăm acum, și în viitoarele însemnări ce le vom da în acest loc despre modul cum înțelege d. Botez, șeful acestui serviciu, să-l organizeze și să-l pue în aplicație. Pe d. Botez nu-l obsedează decât ideia aparenței, a formei, fără a pătrunde fondul, temeiul ordinei în circulațiunea primului oraș al țărei. Nu e d-sa acel faimos personagiu care acum 3-4 ani încinsese calea Victoriei în lanțuri încât ne făcuse ridicoli în fața străinătății?

Cei cari veneau de peste granițe, ne socoteau complet sălbatici. Ce însemnau lanțurile acelea de pușcărie decât noțiunea unei strâmte concepții politice, pentru care a trebuit bunul simț al cetățenilor și ordine superioare, să se poată descătușa prima noastră arteră din Capitală.

Venit din nou la conducerea nenorocitului Serviciu de circulație, faimosul d. Botez s'a ilustrat prin noui sforării. Astfel a vopsit cu alb răspântiile de pe bulevard, a stâlpat pe câțiva sergenți să dea din mâini ca niște arlequini, le-a pus căști coloniale vara și atâta tot. Acestea bineînțeles la cele câteva intretăeri principale din centru. In schimb, nu mai departe de două sute de metri de sediul Serv. circulației, alături de vama poștei la podul Mihai Vodă, pe unde trec câteva linii de tramvae, acolo unde este o afluență enormă, vehiculele se strecoară singure, ne semnalizate de nici un arlequin al circulației, de nici un straniu felinar colorit. Cum se explică aceasta. Natural, acolo, la acel punct, n'are nevoe d. Botez de reclamă, nimeni nu-i observă vigilența, nu e doar Calea Victoriei întretăiată de bulevarde! Se poate o mai stranie maimuțăreală?

Dar ce să mai zicem de restul răspântiilor, din celelalte cartiere, unde vehiculèle se ciocnesc, unde conducătorii se injură, unde viața pietonilor e în continuă primejdie, fiindcă cerberului circulației puțin îi pasă de toate acestea. Acolo nu e rost să-și facă reclamă. Și astfel d. Botez trece drept marele dalailama al umbletului vehiculelor în dulcea și mult prea îngăduitoarea noastră Capitală.

In numărul viitor vom arăta vigilența d-lui Botez, când d-sa îmbracă scurta de piele roșie și dă personal din mâini, dirijând circulația... la Calea Victoriei colț Bulevard. Vom mai discuta și despre alte multe taine ale acestui faimos și mănos serviciu.

B.

Sălbăticiile unei bande
național - țărăniste
din jud. R.-Sărat

R.-SARAT, 17.— Comuna Cândești a fost teatrul unor sălbăticii ce caracterizează în totul mijloacele de cari uzează partidul judeo-țărănesc pentru a-și mai putea menține cei câțiva partizani rătăciți.

Astfel, Mihail Albu, președintele organizației țărăniste din această comună, fiind părăsit de toți cetățenii, a recurs la sistemul convingerii prin ciomag, în care scop a angajat pe indivizii: N. Făcănă, A. Pătrașu, E. Grăjdaru, C. Postelnicu și I. V. Giurcan, toți niște derbedei și contravenienți ai ordinei publice, cu ajutorul cărora în ziua de 14 Martie a. c., au bătut până la sânge pe locuitorii Stere Sava și Tache Sava, fruntași ai org. național-creștine din comună.

In urma sesizării parchetului, s'a ordonat facerea percheziției de către șeful de secție la domiciliul agresorilor, — întrucât aceștia au fost înarmați, — și arestarea lor.

Populația satului a rămas foarte indignată de bestialitatea bandelor internațional - țărăniste.

Modificarea legii Casei de asigurări
a ministerului de interne

La Cameră s'a depus, din inițiativă parlamentară, un proiect de lege pentru modificarea unor articole din legea pentru organizarea și administrarea Casei de asigurări a ministerului de interne. Consiliul legislativ și-a dat avizul, iar comisiunea de administrație generală, comunală și județeană, de sub președinția d-lui Honoriu Bănescu, l-a admis.

Iată cum e justificată modificarea Casei de asigurări:

„Mersul încasărilor Casei de asigurări, în primul an al ei de funcționare, a pus în evidență oarecare lipsuri care au dat naștere la situațiuni cu totul neprevăzute; ar fi de ajuns să citâm cazul în care Casa de asigurări a fost invitată să plătească despăgubire unei autorități pentru un incendiu survenit în o anumită zi și oră, autoritatea susținând că în aceeași zi, dar cu o oră mai înainte de sinistru, achitase primele de asigurare, prime cu care era în restanță pe 3 ani în urmă.

„Cum plata primelor e în legătură cu bugetele autorităților, s'a introdus o precizare mai mare în art. 8. Tot asemenea la art. 12 s'a dat definițiunea precisă a primei și a cheltuelilor de administrație, care există deja de fapt. In același timp s'a fixat termenul de înscriere în buget a sumelor necesare asigurărilor contractate în cursul anului bugetar.

„In scopul de a se evita întârzieri în trimeterea recipiselor sumelor consemnate la Administrațiile financiare, întârzieri care făceau imposibilă o vedere clară a situațiunii Casei în orice moment, s'a introdus o modificare a art. 13. In fine, art. 14 lămurește împrejurările în care o asigurare se suspendă sau se reactivează, precum și abaterile care aduc penalități".

Proiectul va duce, desigur, la o mai bună funcționare a acestei instituții.

Un memoriu al măcelarilor
din Hala Ghica

Eri s'a prezentat la redacția noastră o delegație a comercianților măcelari din Hala Ghica, care ne-a înaintat un memoriu cu privire la lucrările de dărâmare a acestei hale.

In acest memoriu se arată că în cazul când s'ar lua o măsură pripită în această direcție, 200 de negustori măcelari din Hala Ghica vor fi distruși, deoarece nu vor avea unde să se mute, știut fiind că lucrările pentru ridicarea Halei de carne Obor sunt abia la început.

Astfel stând lucrurile, cei 200 de comercianți măcelari vor fi forțați să se mute în Hala actuală dela Obor, care este de cinci ori mai mică decât Hala Ghica. Ori aceasta nu trebue să se întâmple, deoarece afară de faptul că sunt zile când Hala Ghica este vizitată de mii de consumatori, comercianții măcelari odată mutați în actuala hală dela Obor vor fi complet lipsiți de mijloace pentru a vinde carnea în bune condițiuni.

In concluzie cei 200 de comercianți măcelari cer stăruitor Primăriei Municipiului București să fie păsuiți în Hala Ghica până se vor termina lucrările Halei dela Obor.

Programul agricol
pentru campania de primăvară

Consfătuirea dela ministerul agriculturii

Eri a avut loc la ministerul agriculturii și domeniilor o consfătuire, prezidată de d. M. Berceanu, subsecretar de stat.

La consfătuire au luat parte pe lângă personalul superior din acest departament și toți inspectorii ce se vor deplasa în provincie în vederea ofensivei agricole.

După cum se știe ministerul agriculturii și domeniilor a alcătuit un program agricol pentru campania de primăvară a anului 1937. In acest program se prevede cari sunt atribuțiile personalului technic și cari sunt mijloacele ce trebuesc folosite pentru ca lucrările agricole să fie aplicate cu ușurință.

Cu ocazia consfătuirii de ieri s'a luat în discuție din nou programul agricol pentru campania de primăvară, hotărându-se ca personalul technic al ministerului și al tuturor instituțiunilor de pe lângă acest departament să depună toate sforțările, sfătuind pe agricultori să execute toate lucrările la timp și în bune condițiuni. De asemeni în explicarea programului de lucru, agenții îndrumători se vor conduce după normele ce se vor stabili de către comitetul agricol județean, care se va întruni de îndată și va stabili planul de lucru, potrivit împrejurărilor locale.

Comitetul agricol județean va urmări cu atențiune executarea tuturor lucrărilor și administrația va da efectiv concursul necesar, astfel ca activitatea organelor tehnice să înregistreze rezultatele surprinzător de bune.

Inscrieri ulterioare
în listele de cetățenie română

Comisiunea de magistrați ce lucrează sub președinția d-lui George M. Sescioreanu, secretarul general al ministerului de Justiție, a dat *aviz de inscriere* în listele de cetățenie română pentru următorii:

Nicolae Stoian; Ioan Daraban; Gruescu George; Marcu Ioan; Traian Măgureanu; Ioan Munteanu; Elena Corciman; Andrei Benciu; Const. Berineanțu; Groza Alexandru; Elisabeta Velovan; George Buzdugan; Botici Solomon; Costinescu Sofronia; Colhon Ioana; Ileana Craiu; Ioan Schiopu; Adam Vasile; Velovan Victoria; Dumitru Anisie; Ilie Avram; Brumă Nicolae; Vasile Bărbean; Simion Balomiri; Elisabeta Dima; Bârsan George; Bătrânu Alexe; Boldiș Maria; Isa Sofia; George Moldovan; Ioan Cătana; Vasile Cimpoc; Petre Crâșmariu; Grigore Cioloca; Luța Alexandru; Veronica Chițac; Ioan Jurchescu; Ignat Adam; Carolina Ienovan și Dascăl George.

Aceeași Comisiune a *dat aviz de respingere* pentru următorii: Virag Ludovic; Selgan Nicolae; Novak Iosif; Szekacs Andrei; Nagy Alexandru; Wiznitzer Fani; Thaller Ietti; Gyenge Pavel; Hientz Ioan; Fröhlich Mendel; Gheress Adolf; Ciumacenco Arhip; London Serena; Ötvös Geza; Weiner Beniamin; Fedorenco Vasile; Ocerednăi Pavel; Ielenici Anton; Savelieva Maria; Hristodul Anastasiu; Agardi Pavel; Eheizer Zuchim; Gusiev Constantin; Bem Adam; Revesz Rudolf; Hoffmann Olga; Ellenbogen Lea; Knopp Izrael; Pud Leizer; Pud Burăh; Bödö Iosif; Văd. Szallai Andrei; Ascher Izidor; Gebefügi Andrei; Chisilevici Bention; Mucinic Ghenea; Iacubovicz Frieda; Illinovschi Francisc; Rozenberg Leon; Vanek Iosif; Wilhelm Libal; Sinichiu Elefterie; Pisch Mariana; Kozel Mihail; Rubinger Meschulim; Văd. Tanco Ecaterina; Gebefügi Andrei; Atamanenco Nicolae; Fazekas Iuliu; Egri Bela; Sommer Rudolf; Rejelovski Vladimir; Makai Alexandru; Veress Dionisie; Jursuc Alexie; Metcan Nicolae; Tomuleac Vasile; Aldrecht Femi; Berengolț Elca și Ujhegyi Emeric.

Reduceri pe c. f. r. la expoziția
Fundației Principelui Carol

Pentru călătoria a 2000 vizitatori la Expoziția organizată de Fundația culturală regală Principele Carol din București, direcțiunea general c. f. r. acordă o reducere de 50% din taxele tarifului tren de persoane în intervalul dela 15 Martie — 5 Mai a. c. inclusiv.

Valabilitatea biletelor pentru înapoere se limitează la maximum 5 zile socotite dela data sosirei în timpul duratei expoziției.

Plecarea din București va avea loc între 5 Maiu a. c. inclusiv, iar înapoierea între 15 Martie — 5 Mai a. c. inclusiv.

La ducere se va călători cu bilete cu preț întreg, înapoierea făcându-se gratuit pe baza biletului ce a servit la venire însoțit de un certificat prevăzut cu timbru sec c. f. r. și parafa directorului general, emis de comitetul organizator și ambele vizate de una din stațiunile din București.

Nu se admite întreruperea călătoriei nici la ducere nici la înapoiere. Costul suplimentului de tren accelerat sau al tichetului pentru tren rapid se va plăti integral atât la ducere cât și la înapoiere.

Dacă la înapoiere călătorul dorește a întrebuința o clasă superioară celei pentru care posedă legitimația de călătorie cu care a venit, stația de înapoiere va percepe diferența cu 50% reducere între tariful celor două clase.

Capito' și Roxy: Avantgarda eroilor

Banca Națională și turismul
Comunicatul Băncii Naționale

Ziarul „Argus", cu data de 12 Martie 1937, publică un articol intitulat: „Cum se împiedică desvoltarea turismului românesc. Un amestec nefericit", în care se face critica măsurii luate de Banca Națională de a se aplica la calcularea biletelor de cale ferată, a suplimentelor de vagoane de dormit, precum și a tuturor celorlalte cheltueli de călătorie în traficul internațional, cursurile monetelor străine astfel cum sunt stabilite de B. N. R. și practicate în întreaga noastră viață economică, iar nu cursurile uzitate până la acea măsură.

Pentru restabilirea adevărului se aduc la cunoștința generală următoarele:

Măsurile definite mai sus au fost luate din inițiativa Băncii Naționale a României. Motivele care au determinat-o sunt cele de mai jos:

Banca Națională a constatat din nenumărate și continue reclamații ce i se aduceau la cunoștință, că agențiile și societăți'e cari vând bilete de drum de fier pentru călătorii în străinătate, aplicau la calcularea sumelor cuvenite pentru parcursurile în țările străine, cursuri care reprezintau aproape dublu cursuri'e oficiale, plus prima, uzuale în toate tranzacțiunile comerciale ale țării cu străinătatea. Pe baza acestor cursuri întrebuințate de agențiile de bilete de cale ferată, se ajungea la rezultatul că valoarea monetelor străine depășea nu numai cursuri'e oficiale plus prima, dar chiar cursurile așa numitei Burse negre. Astfel pe lângă diferența în plus suportată de călători valoarea leului apărea scăzută într'o măsură care nu corespundea nici măcar cu practicele cele exagerate față de prevederile Legii pentru Controlul Comerțului cu Devize.

Pe de altă parte, metodele întrebuințate de zisele agenții în lichidarea angajamentelor reciproce dintre ele și străinătate, deveniseră sursa celor mai grave deprimări a monetei noastre, în dauna intereselor economiei noastre naționale.

In fața acestor constatări, B. N. R., cercetând cu deamănuntul toate probleme'e ce se pun în legătură cu traficul internațional de călători, a luat măsuri ca asemenea practici să înceteze obligând pe toate agențiile și societățile de voiaj să reintre în calea normală, aplicată tuturor tranzacțiuni'or în devize dintre țară și străinătate.

Este cu totul inexact, că până la aplicarea acestor măsuri ale B. N. R. ar fi existat „Convenții de clearing particular" cu privire la aceste operațiuni. Așa zisele convenții dintre societățile de voiaj din țară și cele din străinătate erau pur și simplu înțelegeri cu totul private, în afara prevederilor legilor și regulamentelor care guvernează comerțul de devize dintre țară și străinătate și în afara convențiilor și acordurilor de plăți existente, iar în multe cazuri, chiar contrare acestor acorduri.

Prin urmare, ceeace a încetat și trebue să rămână încetat prin aplicarea regu'elor stabilite de B. N. R., din însărcinarea Legii, pentru toate transacțiunile cu străinătatea, este acea practică a cursurilor cu totul necorespunzătoare parității monetei noastre.

In urma înțelegerii stabilite cu Direcțiunea Generală a C. F. R. și a acceptării neconditionate din partea ziselor societăți de voiaj a regulelor stabilite de B. N. R., costul călătoriilor în străinătate este acum calculat pe baza cursurilor oficiale plus prima stabilită de B. N. R., și avantajele pentru publicul călător vor fi următoarele:

1) Costul călătoriilor se micșorează la aproape jumătate din ceea ce călătorii plăteau înainte.

2) Publicul poate cunoaște fără greutate, depe listele afișate în localul tuturor agențiilor, care este costul real pe care are să-l plătească pentru fiecare călătorie în străinătate, pe baza unui tablou alcătuit și controlat sub supravegherea Direcțiunii C. F. R. și a B. N. R.

In ce privește turismul din străinătate spre România, mijloacele de a-l incuraja și stimula nu pot fi speculațiunile și practicarea unor cursuri în dauna monetei noastre naționale. Toate țările care vor să încurajeze și să atragă turiștii spre ele, acordă avantaje tarifare și alte ușurări de transport și vietuire pe teritoriul lor, stabilite de căile ferate respective și de celelalte organe competente. Aceste măsuri sunt universal cunoscute și aplicate în mod egal tuturor doritorilor de a face asemenea călătorii.

Este în afară de orice îndoială că atât Direcțiunea C. F. R. cât și „Oficul Național de Turism al României", cunosc natura unor asemenea ușurări și avantaje, și suntem convinși că, astfel cum au încurajat până acum turismul în România, se va proceda și de aci înainte pe teritoriul țării, în măsura necesară, acordându-se avantajele ce se vor găsi mai potrivite în acest scop.

Aceste măsuri vor fi, desigur, publicate și cunoscute atât în țară, cât și în străinătate.

Orice alte afirmațiuni necorespunzătoare celor mai sus arătate, sunt inexacte și tendențioase.

Pericolul jidovesc în Țara Someșului

Regiuni colonizate de jidani-unguri

CRISTEȘTI, 17. — Un curent de deșteptare s'a pornit în întreaga țară și Românismul adormit s'a trezit ca o puternică reacțiune împotriva cotropitorilor acestor plaiuri românești stropite de sânge de frate, vărsat pentru glie, pentru Cruce și pentru libertate. Întreaga țară a tresărit la chemarea fiilor ei răsăriți de jos ca să răsbune impilările poporului. Numai Țara Someșului doarme?

Din primul moment trebuie să facem constatarea că jidovii nu țintesc să ne alunge din țară ci să ne ia pământul nostru românesc și să ne facă robii lor, supuși unui tratament mai mult decât barbar.

În loca itatea Beclean, jidanii au acaparat întreaga viață economică.

Comerțul este în mâna lor. O singură prăvălie românească, mai la periferia târgului, — nesprijinită de Români așa cum ar trebui — a tânărului Pașcu Rus, și un chioșc de ziare, timbre și produse de ale C. A. M-ului, proprietatea tânărului Ioan Stăvariu. Așa dar din 50 de întreprinderi comerciale din Beclean numai două sunt românești. Satele din jur sunt toate acaparate de jidani. O prăvălie românească nu există și nici nu poate exista, din cauza lipsei de aprovizionare dela centru pentru sate. De aceia ideia lansată de tinerii intelectuali din Beclean pentru înființarea unei cooperative, este foarte bine venită, este o operă adevărat constructivă și națională și merită toată lauda.

În domeniul agricol, dezastrul ce amenință această regiune este în adevăr de neînchipuit. Jidanii cu capital nemai putându-și plasa sumele în bănci, regiunea nepermițându-le desvoltarea unei industrii uriașe, își plasează capitalul în pământ, cumpără terenuri cu prețuri derizorii, exploatează pământul cu ajutorul brațelor românești și vând produsele lor cu prețuri ridicate, iar țăranii români sunt siliți să le dea tot lor cerealele cu prețuri de nimic.

CATEVA EXEMPLE

Iată un exemplu tipic: moara din Beclean, proprietatea unor jidani, a distrus cu toate mijloacele posibile concurența întreprinderilor industriale românești. Jidanii moșieri își plasează cerealele lor la această moară cu 450-500 lei suta de kg. Românii cari duc la moară cereale de vânzare sunt siliți să le vândă cu 365 lei suta de kg. Acesta este un fapt permanentizat.

Un alt exemplu: jidanul dr. Eidinger Hermann, prin mistificări și eludări ale legilor, *a reușit în înțelegere cu un avocat român dela Cluj, să pună mâna, prin furt, pe un imobil al preotului Chitta Iulian din Nușeni, pe cari l-a sărăcit complet. Acest jidan, sprijinit apoi de purătii lui și șabăsgoimii din Beclean, precum și de „unii intelectuali" români a furat imobilul respectiv, iar acuma când tribunalul Someș a dat o sentință prin care toate afacerile și mașinațiunile lor au fost anulate, are tupeul* să mintă, *zicând că pe imobil a clădit o casă de 160 mii lei, când în realitate după declarațiile constructorilor respectivi, casa a costat 46.220 lei.*

JIDANII, AGENȚI REVIZIONIȘTI

De altă parte, agenți revizioniști s'au inculbat la sate, cari lucrează mână în mână cu jidanii, sprijinindu-le acțiunea de acaparare a pământului românesc. Iată alt exemplu tipic: **Sipos Lajos**, fost căpitan în armata ungară, revoluționarul care la Dej în 1918 a măcelărit pe soldații români liberatori, s'a înfipt în comuna Feleac, unde a ridicat o biserică reformată pentru două familii ungurești. De unde fonduri? Nu trebue să se uite prietenia și sprijinul reciproc dintre acest agent revizionist și jidanii din Beclean. Nu trebuie să se uite nici acțiunea lui destructivă.

Statul n'are nici o putere ca acest agent măcar să fie înlăturat dintr'o comună curat românească? Nu este un mijloc de a-l împiedeca în acțiunea lui nefastă? Acest agent colonizează acum comuna Feleac cu moghiari aduși din alte părți. In acțiunea lui este sprijinit de capitalul jidovesc.

Am expus faptele de sus ca toți românii de pretutindeni să vadă pericolul ce ne amenință și jalea acestei națiuni.

Șomeșan

S'au supărat Lupulowerii!!!

Apar în Capitală câteva publicațiuni cari se ocupă de sănătatea publică. Propunându-și să împrăștie cât mai mult în masse și în mod practic, unele noțiuni de higienă elementară, aceste publicațiuni nu lipsesc de a da publicului și unele sfaturi medicale, în maladiile ușoare, cari se pot îngriji și tămădui fără intervenția medicului, sau cari au nevoie de un ajutor imediat. Revistele acestea umplu astfel un mare gol, fac un imens serviciu mai ales în straturile sociale de jos, unde nu este numai absentă înțelegerea pentru rostul unei elementare higiene, dar lipsesc mai cu seamă mijloacele materiale necesare asigurării asistenții medicale.

Ei bine, dacă noi, ca profani, nu putem decât să salutăm cu satisfacție prezența acestor publicațiuni, nu tot astfel gândesc și unii dintre cei chemați să facă „apostolat" pentru sănătatea publică. Ni se aduce astfel la cunoștință că Asociația generală a medicilor ar fi intervenit la Ministerul Sănătății spre a se interzice acestor reviste de specialitate să mai publice sfaturi medicale pentru popor.

Nu știm ce să credem. Avem de-aface cu medici, cu misionari ai științei și binefacerilor medicale, sau cu negustori, pe cari a început să-i supere ideia că ar putea fi concurați? Cum a fost cu putință o asemenea intervenție? Cum de n'au roșit unele obrazuri?

Noi ne plângem că suntem țara cea mai înapoiată din punct de vedere al sănătății publice efective. Suntem statul cu cea mai fecundă natalitate, dar și cu cea mai ridicată mortalitate. Zeci de mii de oameni mor, în fiecare an, cu zile, fiindcă nu pot să-și permită luxul de a chema un medic. Cum spuneam și altă dată, 65 până la 70 la sută din populația rurală nu știe ce e doctorul sau medicamentul. La orașe, la periferiile lor, situația nu e mai trandafirie. Nu poate omul să plătească suta de lei (uneori și două) pentru o vizită medicală, la care se mai adaugă alte sute pentru medicamente. Cine e de vină, nu mai vorbim. Criza economică, lipsa unei politici sanitare efective practicată de stat, sunt, în sfârșit, atâtea cauze. Realitatea este însă aceasta: mor oamenii cu zile.

Și-atunci poftim! Toată nenorocirea e asta: prezența publicațiilor de higienă, cari dau sfaturi medicale populației. Intreb: a murit, s'a otrăvit cineva datorită acestor sfaturi? Ce s'a întâmplat, pentruca Asociația medicilor să vadă în aceste publicații o calamitate și să le îngrădească activitatea, care nu face decât să deștelenească pustiul nesănătății noastre populare?

Noi nu vrem să facem din toate chestiile cal de bătae pentru lupta noastră antisemită. Dar intervenția aceasta prea ne apare cușer, prea se vede de parte că poartă amprenta speculației judaice.

Ce, s'au speriat jidanii, cari îmbâcsesc Asoc. medicilor, de publicațiile de higienă publică? Au și văzut în ele concurența? Dar eu prefer de o mie de ori, ori ce publicație medicală sau de higienă, care are totuși o răspundere fățișă, practicei medicale a nerusinatului Lupulower (al cărui nume indecent spânzură pe o tablă în chiar Calea Victoriei) care omoară lumea la drumul mare, fără nici o răspundere.

Așteptăm în consecință o punere la punct. Fiindcă nu putem să credem că jidanii au ajuns să-și facă de cap în așa hal la Asociația medicilor, încât să expună ridicolului și pe oamenii de bun simț ai acestei asociații.

Cine este Vasile Teodorescu alias Feifel Turtel

Decanul „ziariștilor" din Bucovina și multipla sa personalitate

CERNAUȚI, 17. — Intr'o notiță anterioară am anunțat opiniei publice că orașul nostru și Bucovina este de multă vreme sub teroarea unei bande de „ziariști" cari se pretează la adevărate brigandaje, frizând nu numai bunul simț ci și codul penal a cărui eficacitate probabil vor s'o pună la încercare. Continuăm astăzi să arătăm cine sunt acești „ziariști" cari tac de râs breasla scrisului românesc și cari, grație activității lor, ar putea mai curând fi denumiți apași presei.

„DECANUL APAȘILOR"

Să incepem cu „Decanul apașilor" presei, recte escrocilor-ziariști.

Își zice Vasile Teodorescu, rumun sadea, pe adevăratul său nume Feifel Turtel. Acest personagiu a trecut până în prezent prin cea mai complexă fisă a vieții, ajungând când samsar de afaceri, când mare bancher, falit fraudulos (se zice și condamnat la 4 ani pușcărie) spion în Bulgaria, emigrant în America, agent de siguranță și dija „decan de ziariști".

PRIMELE DEBUTURI IN VIAȚA

Domnul decan de ziariști are o activitate „gazetărească" de aproape 25 ani, în care timp, ca reprezentant al diferitelor ziare din capitală n'a scris un singur rând.

Disperat de insuccesul său în domeniul cultural, este angajat de Baronul Grödel la Odobești ca samsar de păduri pentru a cumpăra din munții Vrancei drepturile moșnenilor asupra pădurilor în codevălmășie din comunele: Tulnici, Păulești, Haulesca, Nistorești, Herăstrău, Nereju, etc. In felul acesta Feifel Turtel cumpără îmbătând țăranii prin cârciumi ca un adevărat lup al Vrancei muntele Giurgiu care avea cam 8000 ha cu 20.000 lei. Muntele aparținea la 200 de oameni. Baronul Grödel, pentru care lucra Feifel Turtel, rămânând încântat de afacerile pe cari le face, pentru a le putea extinde și mai mult îi deschide o bancă în regulă și astfel d. Feifel Turtel devine mare bancher, ducând împreună cu semitele sale progenituri o viață de basm. (Uitasem să vă spun că d. Feifel Turtel din profund spirit practic găsește cuviință că e mai bine să fii dija rumun și ca atare se botează adoptând numele de Vasile Teodorescu având ca naș pe învățătorul Cenușă și V. Chiliuș).

Afacerile cu banca mergeau bine până când într'o zi d. Vasile Teodorescu alias Feifel Turtel comițând niște matrapazlâcuri se trezește falit fraudulos pus sub urmărire. Intelegând că nu mai poate face mulți purici în același loc, o șterge pe nevăzute și ajunge rumunul nostru în Bulgaria unde se pune pe spionaj în contra noastră. Aci începe un alt capitol al vieții acestui „ziarist" care se dă în Cernăuți drept reprezentantul tuturor ziarelor, având și permis liber clasa I pe C. F. R.

Dar despre toate acestea, în proximul număr.

H. Th. Ionescu

ROMANI!
Voi cu inima creștină:
De pe ochii voștri rupeți
Pânza'ntinsă de dușmani,
Nici un ac dela jidani!

Jidanii jefuiesc până și pe vânzătorii orbi din Capitală

Ieri am primit la redacția ziarului nostru plângerea de mai jos, a unui vânzător orb, din care se vede până unde merge pofta de pradă a jidanilor față de români:

Domnule Director al ziarului „Porunca Vremii",

Subsemnatul Stanciu Boricov, invalid, orb și paralizat de mâna stângă, având aprobarea prefecturii pentru a vinde diferite mărunțișuri în str. Nicolae Șelari, neputând a duce marfa singur, s'a oferit individul Isac Davidescu zis Tarzan, jidan, de fel din Roman, a-mi ajuta. Pe ziua de 15 cor. 1937 lipsind pentru o zi, jidanul s'a prezentat la cafeneaua „Kiriazi" unde depoziteam cufărul cu marfă, luându-l și dispărând cu intreaga cantitate de marfă în valoare de lei 15.000 (cincisprezece mii). Ne având altă posibilitate de existență a mea și a familiei mele, respectuos vă rog, d-le director, a publica în onoratul dvs. ziar, ce cu cinste îl conduceți, un apel către acei cari îl cunosc sau care știu ceva despre el, pentru a-l da pe mâna poliției.

Cu profund respect,

Stanciu G. Boricov

Șos. Mihai Bravu No. 161

In amintirea luptelor dela Porumbacu

Inspectoratul P. P. Făgăraș, pentru a glorifica memoria eroilor morți în războiul de întregire la Porumbacul, a lansat următorul apel, cerând sprijin tuturor acelor ce simt românește:

APEL

Țara Oltului a cunoscut în trecutul nostru cele mai însemnate frământări pentru închegarea și păstrarea spiritului național românesc.

Mii de viteji dorm somnul de veci prin cimitirile presărate în lungul satelor — mărturie a crâncenelor lupte — iar din șirul lor se desprinde amintirea luptelor dela Porumbacul purtate în anul 1916.

Intre satele ce formează Porumbacul de sus și Porumbacul de jos, se ridică un cimitir al „Eroilor" morți în luptele dintre aceste localități și niciun alt semn creștinesc — troiță, cruce sau o piatră care să trezească trecătorului cel puțin amintirea acelor ce și-au jertfit viața pentru izbândirea idealului național.

Deaceea subinspectoratul P. P. Făgăraș, a înțeles să activeze pe această latură — propunându-și înfăptuirea unui monument pe malurile Oltului.

Locuitorii celor două Porumbace au răspuns acestei inițiative cu cea mai mare insuflețire dându-și cu largă inimă obolul lor.

Dar ceeace pot da aceste sate este prea puțin și deaceea se simte nevoia unor sacrificii care trebuesc făcute de toți cei cari înțeleg însemnătatea scopului ce se urmărește.

Comitetul face un călduros apel către toți Românii spre a-și da obolul oricât de mic.

Orice sumă poate fi trimisă până la 15 Aprilie 1937, pe adresa d-lui Alexandru Bratu, directorul școalei Porumbacul de jos, jud. Făgăraș.

PALATUL JUSTIȚIEI

PROCESUL INCENDIATORILOR ZIUA IX

Ședința se deschide la ora 2½. Oboseala zilelor se resimte mai mult. Se fac formalitățile legale și se introduce martorul Herscovici, indicat de Adolf Löbel ca fost contabil la Jean Bacalu. Nu-și prea amintește mare lucru în legătură cu procesul. Se iscă contraziceri între el și actualul patron, Löbel, în legătură cu unele facturi și anume dacă atunci când a operat în registru erau și facturile dela Mayer. Adică a operat după dictare iar nu după facturi. Jurații, cunoscători în contabilitate, cercetează registrele spre a-și forma convingerea despre adevăr.

Martorul Glückstun venea din partea Societății de Asigurare pentru lichidarea daunelor dela Reprezentanța Românească. Tot el a dus societății un extras de cont.

Puiu Marcel spune că Bacalu și Scharf luau mărfuri pe credit personal. Marfa vândută Reprezentanței i-a fost redată jumătate după foc și nu știe dacă a ars marfă.

SE CAUTA O PALARIE

Este introdus martorul Edatshans, tipul jidanului. Nu și-a adus pălăria pentru a jura.

Toți refuză a-i împrumuta una, fapt care face pe d. Ionel Teodoreanu să spună Curții că în acest proces ar trebui închiriată o pălărie.

Martorul nu-și mai amintește că a dat telegramă lui Bacalu la Budapesta, în urma rugăminței lui Scharf. Putem crede minciuni dar aceasta într'adevăr e prea de tot.

Nu-și recunoaște nici o scrisoare dela dosar.

D. Melinte intervine tot... pentru descoperirea adevărului.

SE STRANG DOVEZILE

Este introdusă martora Jana Biro creștină, fosta lucrătoare la Gordiana. A văzut, în ziua incendiului, pe Dvoiris și Kornblitt, — nevinovatul, — până seara târziu la fabrică. Nu știe dacă au plecat împreună. Dela Gh. Nicolae a aflat că au stat până la 12 noaptea în fabrică. „Focul era mare". A auzit că focul a fost pus. Redă, ceeace a văzut și a auzit, simplu, fără ascunzișuri.

Ilie Marinescu a văzut ziua pe Dvoiris și Kornblitt iar Gh. Nicolae i-a spus că au mai fost și alte persoane împreună cu ei.

Martorul Gh. Nicolae, cel care a informat pe alții și știe mai multe, lipsește. Va fi audiat mâine și confruntat, — în caz de.... uitare — cu cei de azi.

Urmărindu-se depozițiile se vede minciuna grosolană a acuzaților care nu știu și n'au văzut nimic. Martorii ne-au relevat și ne vor releva reaua credință criminală a acuzaților.

PROCESUL POPESCU-PERA

Azi a venit, în fața Inaltei Curți de Casație secția II-a, spre judecare recursul făcut de Popescu-Pera contra deciziei Curții de Apel București prin care rămâsese condamnat la un an închisoare.

Din capul locului relevăm că din banda celor 3 cari au căutat să năpăstuiască pe Moții noștri, unul s'a sinucis, altul a fost omorât de mâna răsbunătoare a Moților, căpitanul Șiancu, iar cel de al treilea, Popescu-Pera, lipsit de ultimul dram de rușine, incearcă să scape și de închisoare, pedeapsă prea blândă pentru ei.

In coloanele noastre s'a arătat pe larg manoperile întrebuințate de Popescu-Pera, în favoarea lui Tischler, inducând în eroare Comitetul agrar asupra ilegalității exproprierii jidanului Tischler și prin care s'a ajuns la două situații dezastroase: 1) pentru bugetul statului, căci Tischler a cerut, în schimbul celor 10.000 jugăre pe care i le făcuse cadou Pera, dela statul român, 150 milioane lei, în loc să fie și el expropriat, ca atâți alții, în schimbul sumelor pe care statul le-a plătit tuturor expropriaților și 2) pentru vajnicii Moți cari, așteptând de secole și luptând pentru țara aceasta — nu ca Tischler & Co. — n'au putut să intre în posesia pământurilor lor.

Pentru recurent au susținut cele 8 motive de casare maeștrii Dongorozzi și Osvald Teodoreanu.

Din partea Ministerului de Domenii, s'a prezentat maestrul Henry-George Meitani care, deși ar fi putut să se refere la concluziile d-lui procuror general, totuși, cu condiția-i cunoscută, cu talentul și verva d-sale, a combătut 2 dintre motivele de casare.

Alte două motive de casare, ale d-lui Osvald Teodoreanu, au fost combătute de avocatul dintre Moți, d. G. Oanță iar două motive de casare ale d-lui prof. Dongorozzi, au fost combătute de d. av. D. Gerota.

Inalta Curte, pentru lipsă de timp a amânat judecarea, în continuare, pentru Miercuri 24 Martie, când maestrul Vasiliu Cluj va combate ultimele două motive de recurs și d. procuror general Ciurea își va desvolta rechizitoriul.

PROCESUL CAGERO

In fața trib. Ilfov s. IV-a c. c, sub președinția d-lui Horia Bogdan, a continuat desbaterile în procesul bandei Grosz-Cagero. S'a audiat ultimul inculpat, fostul funcționar la B. N. R., Radu Anghel, care explică cum s'au putut falsifica formularele pentru import.

Desprindem numai că, de unde mai înainte, la Devize se putea intra numai pe baza unui permis, în ultimul timp s'a ridicat această măsură care ar fi putut îndepărta pe rău intenționați.

I. I. St.

Corespondența redacției

„GRANICER", *Arad.* — Trimeteți manuscrisul privitor pe ing. **STREZA.**

Informațiuni

❖ **CONSILIUL inspectorilor generali ai armatei a ținut ieri ședință sub președinția d-lui general Paul Angelescu „ministrul armatei. Consiliul a continuat lucrările de caracterizare ale ofițerilor. Consiliul își termină lucrările Sâmbătă.**

❖ MUTĂRILE ofițerilor după cerere și în interes de serviciu au fost puse la punct.

Eri, ministerul armatei le-a trimis spre publicare la „Monitorul Oficial".

❖ **PE LANGĂ demisia d-lor Lazăr Munteanu V., Sandor, și N. Stănilă, consilieri la înalta Curte de casație, s'a mai produs pe ziua de eri o nouă cerere de pensionare din partea d-lui P. Patriciu, consilier la înalta Curte de Casație s. II.**

❖ LA ministerul Justiției, se lucrează la verificarea tablourilor magistraților cari în baza legii gradațiilor urmează să li se acorde sporuri pe ziua de 1 Aprilie a. c.

❖ *ASOCIAȚIA Internilor și foștilor Interni de spitale din București roagă medicii români să participe la ședința comemorativă ce va avea loc Sâmbătă 20 Martie ora 9 seara, în amfiteatrul spitalului Brâncovenesc în memoria doctorului George Negrescu decedat recent în împrejurări tragice.*

❖ **CONCURSUL interșcolar organizat de către F. I. D. A. C. a fost amânat pentru ziua de Luni 22 Martie, irevocabil.**

❖ *MÂINE Vineri 19 crt., ora 6 seara Frăția misionară „Patriarhul Miron" și alți buni credincioși, vor lua parte la rugăciunea comună a privighetii în biserica sf. Dumitru din str. Carol. Va predica pr. D. Popescu".*

❖ **MEMBRII circ. 36 ai partidului național-creștin aducem la cunoștință încetarea din viață a membrei noastre: GEORGIAN BICU ELENA, licențiată în litere și filozofie, decedată după o scurtă și grea suferință.**

★ ACADEMIA Română va ține ședință publică Vineri, 19 Martie curent, la ora 15.

D. prof. *Fr. Babinger* va ceti următoarele comunicări: 1) *Despre originea lui Vasile Lupu; 2) O relațiune neobservată asupra Moldovei sub domnia lui Antonie Vodă Rosetti (1676).*

❖ *D. profesor ION N. EVIAN, fost secretar general al ministerului de industrie și comerț, va ține Vineri 19 Martie la ora 6 d. a. în sala fundației* Dalles *din b-dul Brătianu 18, o interesantă conferință intitulată:* „Regimul capitalist — apune sau reînvie"?

❖ *VINERI, 19 Martie, ora 9 seara, se va ține, în sala Frontului Negustoresc, din calea Victoriei 31, a șaptea conferință din ciclul* „Viața Iașului". *Va conferența d-na* Calipso Botez, *având ca subiect:* „Femei din trecutul Iașului".

❖ *D. FAG. BALTEANU, administratorul institutului de educație corectivă a minorilor din Gherla, detașat cu conducerea serviciilor regiei exploatării muncii din direcția penitenciarelor, a fost trecut — după cerere — șef de birou în direcție în locul d-lui Al. Vârnav Liteanu.*

❖ „ASOCIAȚIA GENERALĂ A DAUNAȚILOR DE RĂSBOIU DIN ROMÂNIA" cheamă pentru Duminică 21 Martie 1937, ora 9 jum. dimineața, pe toți dăunații de războiu din Capitală și delegații din regiunile distruse, la o importantă consfătuire, ce se va ține la sediul Asociației în București str. Smârdan nr. 4, pentru a li se comunica rezultatul memoriilor depuse la Palat și Ministerul de Finanțe.

❖ DUMINICA 21 Martie 1937, orele 8½ dimineața, are loc la București în sala Ateneului Popular „Dichiu" din str. Romană Nr. 89, Adunarea generală ordinară a asociației „Virtutea Militară de Războiu".

❖ *A. C. T. (Asociația creștină a tineretului) organizează Duminică 21 Martie a. c., la Căminul de ucenici Obor, o sezătoare pentru ucenicii din centrul străjeresc sectorul II Negru.*

Sezătoarea se va desfășura în cadrul programului ateneelor populare, cu concursul Primăriei Municipiului București și al d-lui prof. C. Teodoru, directorul școalei industriale de pe lângă Căminul de ucenici Obor.

Haimanalele iudeo-țărăniste acuză

„Dreptatea", care se tipărește cu banii lui Ausnitt, încearcă să găsească, sau mai exact, să inventeze o contradicție în discursul d-lui Octavian Goga, rostit în Cameră, la legea stării de asediu. Doctrinarii din umbra lui Filderman cred că există o nepotrivire între protestul ridicat de d. Octavian Goga împotriva stării de asediu și ideologia sa totalitară, cu tendințe dictatoriale.

In primul rând trebue să subliniem perversiunea cu care urmăresc orice manifestație politică a șefului partidului național-creștin. Oricum, democrația național-țărănistă ar fi trebuit să se bucure, că, în sfârșit, d. Octavian Goga se întoarce spre „nemuritoarele principii". Dar, bineînțeles, d. Octavian Goga nu se întoarce cu fața spre această sinistră erezie, de aceea urlă javrele.

Confuzia pornește dela greșita înțelegere a ideologiei național-creștine. Partidul național-creștin nu vrea, cu siguranță, dictatura, nici pe seama sa, nici pe seama altora. Partidul național-creștin nu urmărește suprimarea libertăților cetățenești. In privința aceasta este bine să se știe adevărul. De aceea d. Octavian Goga a luat atitudine împotriva stării de asediu, mai ales când această măsură excepțională este luată de un guvern

Va fi, neapărat, o dictatură național-creștină, dar în alt sens: dictatura plebiscitară a națiunii dominante, împotriva elementelor eterogene, împotriva păturii supuse jidănești și mai ales împotriva escrocilor politici. Această dictatură, sau dacă vreți, putem să-i dăm alt nume, va insemna asigurarea drepturilor românești împotriva prevaricatorilor și aventurierilor cu lipsă la cântar.

D. Octavian Goga nu putea lua altă atitudine față de o stare de asediu indreptată, în special, împotriva mișcării naționale. D. Octavian Goga ar fi trebuit să voteze pentru o măsură excepțională care ar fi avut drept obiectiv de represiune anarhia comunistă.

strada Clemenceau, inspirate de Virgil Madgearu, își dau seama de forța național-creștină, presimt apropiatul triumf al mișcării naționale, de aceea se căsnesc acuma să descopere aceste contradicții cari nu există decât în mintea lor haotică și încearcă astfel, prin intrigi idioate, să zădărnicească o ofensivă irezistibilă. Dar noi pricepem mai ales, stilul acesta plin de venin, când știm că acolo, în speluncа d-lui Ralea, se adăpostesc oameni ca Petre Pandrea,

, Demostene Botez care știe câte ceva despre loja „Miron Costin" din Iași, Stromingher sau Livezeanu dela Crefe'd. Dar să nu stăruim prea mult asupra unor bieți băeți cari nu merită nici disprețul nostru.

O precizare

Primim din partea d-lui inginer CHELARU, președintele grupării „REACȚIUNEA", următoarele:

„In numărul de alaltăeri al ziarului „CAPITALA" s'a publicat printre alte știri de senzație o notiță intitulată astfel:

„A fost arestat un inginer din Capitală; el împărțea mărțișoare subversive".

In textul notiței se precizează că subsemnatul așî fi fost arestat.

Ca președinte al grupării „REACȚIUNEA", asociație cu caracter pur profesional, persoană juridică, ca și președinte al „UNIUNEI" C. F. R., subsemnatul nu m'am manifestat decât în cadrul legilor, al ordinei și al naționalismului, milocind pentru înfrățirea tuturor factorilor de muncă de origină română, pe drumul realizărilor durabile.

Pentru edificarea membrilor asociațiilor pe care le prezidez, dau pe această cale cea mai categorică desmințire informației ziarului „CAPITALA", cu adaosul că activitatea mea trecută și actuală, îmi dau țăria necesară pentru a trata, așa cum se cuvine, intrigile și calomniile ce se urzesc împotriva mea".

ULTIMA ORA

Către o debarcare a moderaţilor din partidul naţional-ţărănesc

— Frământările din partid continuă. Eforturile de împăcare rămân zadarnice. Centriştii au fost majoraţi de partizanii „democraţiei". —

Frământările din partidul naţional-ţărănesc continuă cu toate sforţările ce se fac pentru a se afla o cale de compromis care să salveze unitatea partidului.

D. Ion Mihalache a cărui situaţie de şef se găseşte în momentul de faţă grav compromisă prin aceia că lupta între cele două tabere din partid se dă peste capul d-sale nesocotindu-i-se astfel autoritatea de preşedinte cu depline puteri acordate de forurile statutare, se vede constrâns să renunţe la orice acţiune de autoritate, înţelegând să aştepte soluţia pe care o va da congresul general al partidului.

Totuşi asta nu înseamnă că d-sa nu face eforturi disperate pentru a se ajunge la o înţelegere mai înainte de ţinerea congresului care în situaţia de acum ar însemna o rupere sigură a partidului.

Până atunci s'a anunţat o serie de întruniri cari îşi au tâlcul lor. Astfel la Sibiu vom asista la o solidarizare publică a ardelenilor cu acţiunea d-lui Iuliu Maniu, care are de scop să pregătească atmosfera congresului.

Vom avea apoi la Huşi şi în Capitală câte o întrunire de sărbătorire a d-lui dr. N. Lupu, cari urmăresc la rândul lor acelaş scop de pregătire a atmosferei în vederea congresului. Se crede că la congres partida centriştilor va fi definitiv învinsă.

CONVOCAREA COMITETULUI EXECUTIV

Din pricina disensiunilor existente în ceiace priveşte ordinea de zi a congresului, sunt foarte mulţi fruntaşi naţional-ţărănişti cari cer convocarea în prealabil a comitetului executiv pe motiv că statutele prevăd că acesta e forul care decide convocarea congresului general. Motivul real pentru care aceştia cer convocarea comitetului executiv este însă că ei scontează pe o majoritate sdrobitoare în acest for în favoarea ideii democratice, punând astfel din capul locului în minoritate acţiunea centriştilor. Aceştia însă se opun la convocarea comitetului executiv pe motivul că durata acestui comitet a expirat încă din Decembrie 1936 şi că deci orice hotărîre a lui este lovită de nulitate.

D. ION MIHALACHE

Sunt însă şi o parte din fruntaşi cari socotesc că ar fi mult mai nimerit să se amâne data congresului până la toamnă, spre a se da timpul necesar găsirii unei soluţii de împăciuire. Situaţia în partid este însă atât de frământată încât este imposibil să se evite răfuiala. De altfel d. Iuliu Maniu a anunţat din nou pe d. Ion Mihalache că d-sa înţelege ca diferendul din partid să se soluţioneze numai pe calea congresului, for în faţa căruia toţi membrii vor fi obligaţi să se supună dacă vor să mai rămână şi mai departe membri ai partidului naţional-ţărănesc.

In aceste condiţiuni congresul va avea loc şi este foarte probabil că el va duce la izolarea completă a centriştilor ce vor fi nevoiţi astfel să părăsească partidul.

P. B.

In India bântuie holera

250 de persoane au murit, alte sute sunt bolnave

Bombay, 18 (Radio-Oriente). - Din New Delhi se anunţă:

In localitatea Mysore a izbucnit o gravă epidemie de holeră.

Până acum, au murit 250 persoane. Alte câteva sute sunt bolnave.

Toate târgurile din această regiune au fost întrerupte şi cele din săptămânile următoare, interzise. Epidemia se răspândeşte cu mare iuţeală. Numărul morţilor creşte din oră în oră. S'au luat cele mai severe măsuri ca să se împiedice întinderea epidemiei.

Holera a izbucnit printre participanţii unei serbări populare.

Tensiunea dintre arabi şi evrei a luat proporţii grave

— S'au produs mai multe atentate. Numeroşi arabi şi evrei ucişi. —

Ierusalim, 18 (Rador). — Teroriştii au aruncat aseară o bombă la o încrucişare centrală de străzi. Explozia a fost foarte puternică. Au fost rănite 16 persoane, printre cari şi un poliţist. Mai mulţi arabi suspecţi au fost arestaţi.

După o oră, s'au produs alte două atentate, ale căror autori au rămas necunoscuţi. O bombă, aruncată pe fereastra unui automobil care mergea cu toată viteza, a făcut explozie în cartierul arab, în apropiere de poarta Iaffa, care duce în cetatea veche. Trei arabi au fost răniţi.

Un al treilea proectil a fost aruncat în faţa unei cafenele din cartierul Pomena. Alţi patru arabi sunt răniţi.

Emoţia produsă de aceste atentate asupra populaţiei este enormă. Tensiunea dintre evrei şi arabi sporeşte, luând proporţii grave. Justiţia a deschis anchete.

In cursul serii s'a anunţat că extremiştii arabi din Hebron au rupt toate firele telefonice şi telegrafice, tăind complet legăturile dintre Ierusalim şi acea regiune.

Camera a ţinut şedinţă azi dimineaţă

Subt preşedinţia d-lui Em. Lobonţiu şi în prezenţa d-lor miniştri Franasovici şi Nistor, Camera a ţinut şedinţă azi dimineaţă.

Au făcut comunicări d-nii C. Şerbănescu, Leon Scridon, Gh. Urziceanu, M. Condrus, Radu Lascu, M. Lapedatu, col. Kiriac şi s'au votat proiecte de legi cu privire la CONSTRUIREA PODULUI DEBETON ARMAT DE LA T.-SEVERIN şi pentru CONCENTRAREA INVAŢAMANTULUI TECHNIC SUPERIOR.

La sfârşit a început discuţia generală la legea ORGANIZARII MUNCII DE FOLOS OBŞTESC. Au vorbit d-nii dr. Hasnaş, Neguş, Szabo Beni, V. Solomon şi prof. Gh. Cuza.

Şedinţa s'a ridicat la ora 13.

La ora 3.30, şedinţă în continuare, urmând să se voteze bugetul general.

D. G. Tătărăscu va Pleca la Praga după închiderea Parlamentului

DUPA închiderea Parlamentului, d. Gh. Tătărăscu, preşedintele consiliului de miniştri şi ministru de interne, va pleca la Praga în vizită oficială.

D-sa va fi însoţit de d. general Glatz, subsecretar de stat la ministerul Apărării Naţionale.

Se va proclama statul independant al Mongoliei

Tokio, 18 (Rador).— *In cercurile diplomatice s'au înregistrat anumite zvonuri, provenind din Washington, zvonuri înregistrate şi de ziare, pretinzând că în timpul cel mai apropiat ar urma să se proclame „statul independent al Mongoliei exterioare", pus sub protectoratul armatei japoneze şi al Manciuriei.*

Un elogios articol în presa italiană despre M. S. Regina Maria

Roma, 18 (Rador). — **Revista „ALBA" din Milano publică, sub titlul „Figuri regale: REGINA MARIA A ROMANIEI", un foarte elogios articol în care este examinată puternica personalitate a M. S. Reginei Maria.**

Fire profund artistică, spune articolul, învesmântată în cea mai încântătoare feminitate, Regina Maria a Romăniei a ştiut în timpul războiului să se schimbe într'o curagioasă infirmieră şi într'o povăţuitoare înţeleaptă şi dătătoare de speranţă.

Gravele turburări dela Paris vor avea urmări politice?

— Se vorbeşte despre demisia d-lui Blum. O importantă declaraţie a col. de La Rocque. S'a deschis o prăpastie între patrioţii francezi şi membrii frontului popular. —

EXPERINŢA KERENSKY e astăzi de mare actualitate în Franţa. Se cunosc împrejurările în cari a luat puterea în Rusia, după prăbuşirea regimului ţarist, neinsemnatul avocat de stânga, Kerenski. Scurta sa guvernare lamentabilă n'a fost decât anticamera bolşevismului Kerensky a fost alungat şi conducerea a fost escaladată de Lenin şi Trotzki. Experienţa Kerensky se reeditează în Franţa. D. Leon Blum este o tristă imitaţie, mai intelectualizată oarecum, a lui Kerensky.

Frontul popular este o invenţie a Kominternului, necesară pentru o cucerire în etape a puterii. Elementul dinamic dominant al frontului popular din Franţa este alcătuit din comunişti. D. Leon Blum a făcut toate concesiunile. Comuniştii vor încă mai mult.

Incidentele sângeroase din ultimele zile dovedesc intenţiile comuniste. Conducătorii partidului comunist vor să provoace anarhia, pentru a pune guvernul într'o situaţie dificilă. La Paris s'au ridicat baricade în stradă, au fost ciocniri violente, cu răniţi şi morţi. D. Leon Blum a dezavuat pe comunişti. Totuşi agitaţiile continuă. Stânga comunistă a ordonat muncitorilor greva generală. Dar greva generală face parte din tehnica revoluţionară bolşevică.

Partidul social-francez de sub conducerea colonelului de La Roque opune o dârză rezistenţă iureşului comunist. Nu se poate şti cum se va încheia această dureroasă experienţă. Noi nu dorim altceva, pentru Franţa gânditoare, pentru civilizaţia şi cultura sa, decât o lichidare onorabilă a acestei experienţe şi întoarcerea la respectul valorilor eterne.

avem nici o răspundere în desfăşurarea ei. Providenţa a voit ca oamenii aceia, cari voiau să turbure o reuniune lipsită de orice caracter politic, să-şi primească pedeapsa".

Ştiri alarmiste au fost răspândite în străinătate, anunţându-se că guvernul BLUM ar fi ameninţat din cauza evenimentelor dela Clichy sau că ar fi chiar virtual sau în mod efectiv demisionar.

PRIN ACELEAŞI ŞTIRI SE ANUNŢA CA S'AR FI LUAT MASURI PENTRU APARAREA CLADIRILOR OFICIALE ŞI A DOMICILIULUI D-LUI LEON BLUM.

*

Paris, 18 (Rador). — *Comisiunea administrativă a Confederaţiei generale a muncii a publicat la ora 2 dimineaţa un comunicat în care se declară că s'au luat următoarele hotărâri:*

1. Greva generală prevăzută se va limita numai la dimineaţa zilei de azi.

2. După amiază, lucrul va fi reluat normal.

3. Lucrătorii din serviciile publice şi funcţionarii, numai cei din transporturi în comun, vor lucra.

4. Lucrătorii din tipografiile de cărţi şi ziare, precum şi serviciile de distribuire a ziarelor vor lucra normal.

5. In afară de regiunea pariziană nu va avea loc nici o grevă.

Declaraţiile făcute presei de col. de La Rocque

Paris, 18 (Rador). — *Colonelul de la Roque, şeful partidului social francez, a primit astă-seară pe reprezentanţii presei şi a citit în faţa lor invitaţia prin care fuseseră convocaţi eri membrii secţiunii din Clichy a partidului său, pentru a asista la o reprezentaţie de cinematograf.*

Colonelul de LA ROCQUE

D. de la Roque a arătat apoi că, în urma dorinţii exprimate de poliţie, partizanii săi au evacuat sala cam pe la ora 21.45. In acest moment, incidentele au căpătat amploarea cunoscută.

NENOROCIREA DELA CLICHY A FOST PUSĂ LA CALE

După ce afirmă că partidul său îşi va continua acţiunea, colonelul de la Roque termină astfel: „Este de presupus că o prăpastie din ce în ce mai largă se va forma între patrioţii cari se găsesc şi în rândurile frontului popular si elementele de dezordine care au provocat incidentele de eri".

SEVERE MĂSURI DE PAZĂ

Paris, 18 (Rador). — **Agenţia Havas transmite:**

„Intreaga afacere, a mai spus şeful partidului social-francez, a fost pusă la cale şi noi nu

Suveranii Italiei vor vizita Budapesta

Regele şi Regina vor fi însoţiţi de contele Ciano

Budapesta, 18 (Rador). — Corespondentul Agenţiei Stefani comunică:

La Budapesta se fac mari pregătiri pentru primirea Suveranilor Italiei. Regele şi Regina Italiei vor sosi însoţiţi de contele Ciano, ministrul afacerilor străine, şi de o impunătoare suită. Dealungul drumului dela gară până la Palatul Regal, străzile vor fi acoperite de flori.

Suveranii Italiei, împreună cu Regentul Horthy şi cu d-na Horthy, vor lua loc în două trăsuri de gală trase de câte şase cai. Dealungul drumului se vor înşirui trupe, asociaţii patriotice şi culturale şi cetăţeni în costume naţionale, veniţi din toate unghiurile ţării.

Regele şi Regina Italiei vor locui în apartamentele împărătesei Maria Tereza, din Palatul Regal. Suveranii vor rămâne în capitala Ungariei patru zile în cursul cărora vor asista la o paradă militară, la o recepţie dată de Regentul Horthy, la numeroase spectacole de gală şi vor lua parte la o excursie pe Dunăre până la Ezziergom.

REGELE ŞI REGINA VOR FI INSOŢIŢI DE CONTELE CIANO

Budapesta, 18 (Rador). — **„Fuggetlenseg" anunţă că vizita Suveranilor Italiei la Budapesta se va produce în prima jumătate a lunii Mai.**

Contele Ciano, ministrul afacerilor străine, care însoţeşte pe Suverani, va avea întrevederi politice cu d-nii Daranyi, preşedintele consiliului de miniştri, şi d. Kanya, ministrul afacerilor străine al Ungariei.

Pe frontul spaniol de Sud naţionaliştii au înaintat încă 10 km.

SALAMANCA, 18 (Rador). — Agenţia Havas transmite următorul comunicat al marelui cartier general naţionalist:

Pe frontul armatelor de Nord, în sectorul diviziei V: inamicul a atacat poziţiile noastre dela Est de Huesca. Am contra-atacat victorios la baionetă. Inamicul a părăsit pe teren 35 morţi şi mai mulţi prizonieri, printre cari 4 ruşi şi un olandez.

In sectorul diviziei VIII: Am respins un atac inamic, în sectorul Guero. Guvernamentalii au părăsit 30 morţi. In sectorul diviziei întărite dela Madrid: inamicul a dezlănţuit un contra-atac pe frontul Jarama. El a fost respins şi a părăsit pe teren mari cantităţi de material de război.

Pe frontul armatelor de Sud: am înaintat cu 10 km. şi am ocupat poziţii foarte importante ,cauzând inamicului pierderi serioase.

Reţineţi numărul de Duminecă în Capitală şi de Luni în provincie al „Poruncii", în care veţi găsi o pagină scrisă de maestrul Istrate Micescu, decanul baroului de Ilfov, despre:
DREPTURILE ROMÂNILOR IN STATUL ROMÂN

Ştiri şi polemici

Dela Palatul Regal

COMUNICAT Nr. 12

MAREŞALATUL Curţii Regale face cunoscut următoarele:

In ziua de 17 Martie 1937 MAJESTATEA SA REGELE, împreună cu MAJESTATEA SA REGINA MARIA A IUGOSLAVIEI, a luat parte la o vânătoare pe domeniul Periş.

*

Din ordinul I. P. S. S. Patriarhul Miron Cristea, s'au înălţat la Catedrala Sf. Patriarhii, rugăciuni pentru grabnica însănătoşire a M. S. Reginei Maria a României.

*

VINERI 19 Martie se vor întruni la ministerul educaţiei naţionale, sub preşedinţia d-lui Florian Ştefănescu-Goangă, membrii consiliului interuniversitar.

In afară de modalităţile de aplicare a nouei legi a învăţământului superior, recent votată, consiliul va hotări între altele şi data exactă a redeschiderii universităţilor.

*

CONSILIUL legislativ a dat o nouă redactare proiectului de lege, depus la Senat din iniţiativă parlamentară, pentru organizarea şi conducerea aşezămintelor dela Maglavit.

Proiectul se intitulează acum „pentru înfiinţarea şi organizarea „Fundaţiunii Maglavit".

Proiectul prevede o mulţime de comisii, paracomisii. Rudele până la al optulea grad nu pot face parte din comitet, etc., etc.

*

„PORUNCA VREMII" a fost singura gazetă, care a anunţat încă de acum două săptămâni, că ministerele cooperaţiei şi agriculturii vor fi contopite şi d. Mihail Negură va fi numit titular.

Ştirea noastră se confirmă prin aceea, că ieri s'a întocmit jurnalul pentru noul titular al agriculturii, urmând ca d. Mihail Negură să fie instalat în ziua de 20 Martie.

*

DUPA statisticile prezentate în şedinţa de noapte a Camerei rezultă ,că 30 de locuitori, cu rodul muncii lor, abia reuşesc să întreţină un funcţionar.

Şi ne minunăm?

Trăim doar în ţara în care, vorba lui Carageale, ne naştem bursieri, trăim funcţionari şi murim pensionari.

*

REGRUPAREA forţelor democratice, este o problemă care se discută, cu aprindere, în prezent, mai ales în presa de stânga. Noi am demascat la vreme intenţiile cari se ascund în formula frontului popular. Reacţiunea împotriva acestei organizaţii pusă la cale de Komintern a fost violentă. De aceea s'a renunţat la frontul acesta popular, început în alegerile parţiale de la Mehedinţi şi Hunedoara. Acum se vorbeşte de „regruparea forţelor democratice", dar în fond, este aceeaşi formulă.

Forţele de stânga se strâng laolaltă pentru a lupta împotriva „fascismului". In faţa acestei coaliţii naţionaliştii ar trebui să înţeleagă imperativul zilei, să-şi dea mâna, să închege o tovărăşie puternică, pentru a înfrânge ofensiva iudeo-democratică.

MINISTERUL educaţiei naţionale a trimis un ordin telegrafic tuturor universităţilor prin care le încunoştinţează ca, să ţină cursurile seminariilor pedagogice.

*

D. GH. BRATIANU va participa Duminică 21 Martie la congresul liberal georgist din Timişoara şi va face un amplu expozeu asupra politicii interne.

*

ASTA SEARA, la ora 9, la Athenée Palace, parlamentarii sărbătoresc pe d. N. N. Săveanu, preşedintele Camerei.

*

IN URMA demersului Uniunii exportatorilor de cereale, ministerul cooperatiei şi oficiul central de valorificare a grâului au intervenit pe lângă Casa fondului naţional de aviaţie, cerând să nu se pretindă exportatorilor de cereale timbrul de aviaţie de două ori pentru una şi aceiaşi marfă şi vânzare, adică la prezentarea contractelor în faţa comisiunilor de preţuri şi la efectuarea exportului.

*

IN CONSILIUL profesoral al facultăţii de drept, întrunit aseară sub prezidenţia d-lui decan Em. Antonescu, s'a hotărît deblocarea examenelor la această facultate.

Prin deciziunea aceasta s'a rezolvat favorabil una dintre doleanţele cele mai arzătoare ale studenţimii dreptiste.

★

COMITETUL executiv al partidului naţional-ţărănesc a fost convocat pentru ziua de 2 Aprilie, urmând să facă pregătirile necesare congresului dela 4 Aprilie.

*

AZI DIMINEAŢA s'a vorbit în anumite cercuri guvernamentale, la Cameră, că Parlamentul va fi convocat într'o sesiune extraordinară în luna August, pentru a ratifica Decretele Legi, pe cari le va întocmi guvernul după 1 Aprilie.

*

LEGEA învăţământului technic superior, votată de Senat în urma unor discuţii furtunoase, a fost votată azi dimineaţă la Cameră în cinci minute, fără să ia cuvântul vre-un deputat.

*

COMISIA de numiri şi transferări de preoţi se va întocmi la începutul săptămânii viitoare la ministerul Cultelor şi Artelor.

Comisia va fi prezidată de C. Sa Pr. PETRE PARTENIE secretar general al ministerului.

Tot săptămâna viitoare va începe reorganizarea întregului minister al Cultelor şi Artelor.

*

ASTASEARA, la orele 6, se va întruni, sub preşedinţia d-lui rector C. STOICESCU, marele colegiu universitar.

Obiectul convocării colegiului universitar este proectul de concentrare a învăţământului technic superior, împotriva căruia se va protesta energic, avizându-se în acelaş timp la măsurile ce sunt de luat pentru a nu fi votat şi de către Cameră.

*

UN CITITOR ne informează că fituica de un leu, „Tempo", trece, începând dela 23 cor., în proprietatea ziarelor „Adevărul" şi „Dimineaţa". Dacă faptul se confirmă, atunci origina campaniei pe care o duce această fituică pe tema originei etnice", care tinde să creieze confuzie în opinia publică românească acum când se încearcă legiferarea primatului muncii naţionale, se poate uşor deduce.

*

Eri după amiază s'au consfătuit la Cameră d-nii A. Călinescu, Măcărescu, Halipa şi Ghelmegeanu.

Primirea triumfală a d-lui Mussolini în Libia

Ducele împreună cu princip alii colaboratori, vizitând o raşul Cirene

Tipografia ziarului „Universul" str. Brezoianu 23-25 Bucureşti

Redactor responsabil Gh. Dumitrache

BIBLIOTECA CENTRALĂ „ASOCIAȚIUNII" SIBIIU

6 pagini 3 lei

Taxa poștală plătită în numerar conform aprobării Dir. Gen. P.T.T. No. 118.370/1934

ANUL VI, No. 690 Sâmbătă 20 Martie 1937

Porunca Vremii

TRIBUNĂ ZILNICĂ DE LUPTĂ NAȚIONALĂ ȘI CREȘTINĂ

„Sub domnia lui Mihai Vodă Sturdza li s'a luat Evreilor, prin încheeri ale Divanelor dreptul de a se așeza la țară și de a debita băuturi spirtoase; sub Grigore Ghica li s'a luat și dreptul de a cumpăra case la orașe, tocmai în momentele în care Mihaiu Vodă elibera și punea pe picior de egalitate cu ceilalți locuitori, pe țiganii de pe moșiile sale proprii și de pe cele mănăstirești, el găsea de cuviință, pentru sdruncinul ce pricinuesc românilor, să restrângă drepturile evreilor. Toți scriitorii timpului aceluia deplâng invaziunea Evreilor din Galiția și Rusia cari fugeau ca și astăzi de serviciul militar și veneau la noi ca lăcustele".

MIHAIL EMINESCU
(Scrieri politice)

Abonamente anuale: Lei 1000 pentru instituții și sprijinitori; Lei 800 pentru orașe; Lei 600 pentru sate
Se primesc și abonamente pe 6 și 3 luni

Ori ce sumă se poate trimite prin Casa de economii și Cecuri poștale (CEC) astfel:
ABONAȚII PENTRU CONTUL 1224
DEPOZITARII „ „ 10405

Director: Dr. ILIE RĂDULESCU

Redacția și Administrația: BUCUREȘTI 1, Str. Sărindar 18

TELEFON: Direcție, redacție 4.1853; Ad-ție, publicitate 4.1852

Fiți naționaliști cu fapta, nu numai cu vorba!

Efectele răspunsului german
în chestia pactului occidental

De câteva zile Germania și Italia au remis guvernelor din Londra și Paris răspunsurile lor la nota engleză privitoare la problema pactului locarnian. Răspunsurile de data aceasta au însă un caracter diplomatic închis, ele nefiind date publicității nici până în prezent. Faptul își are semnificația lui și de aceia îl subliniem.

Este evident că răspunsul dat de Berlin dacă nu este identic este totuși în consens cu cel prezentat de Roma, actul acesta constituind o nouă dovadă că dacă între Germania și Italia sunt unele puncte de vedere ce nu pot fi împăcate, de câte ori este vorba de apărat un interes comun celor două state, guvernele respective cad repede de acord pentru a o face în doi.

Se pare că de astă dată Berlinul propune un pact direct între Franța și Germania, urmând ca celelalte două puteri, adică Anglia și Italia, să rămână puteri garante. In ceiace privește Belgia, guvernul din Berlin, care i-a recunoscut și înțelege să-i garanteze neutralitatea, socotește că nu ar mai fi cazul să facă parte din pactul occidental decât ca putere garantată, urmând ca toate celelalte patru puteri să fie puteri garante.

In felul acesta Germania voește să ajungă la o înțelegere directă cu Franța și prin aceasta să facă din Anglia și Italia două state arbitre în cazul unui litigiu între Paris și Berlin.

Și aceasta nu fără oarecare calcule de izolare a Rusiei Sovietice.

Ceiace pare de astă dată un pas în plus față de trecut, este faptul că răspunsul Germaniei nu mai cere renunțarea la pactul franco-sovietic pe care nici nu-l mai pune în discuție, dacă ar fi să credem indiscrețiile ce s'au făcut asupra conținutului acestui răspuns. Aceasta înseamnă că Germania socotește că acest pact pe care l-a considerat dela încheerea lui ca îndreptat împotriva statului german, își poate pierde caracterul lui de ostilitate față de ea dacă se ajunge la încheerea unui pact direct de neagresiune între ea și Franța.

In adevăr, un asemenea pact ar însemna anularea oricărei intenții de amenințare față de Germania din partea semnatarilor pactului franco-sovietic, care n'ar mai lucra decât în cazul în care agresivitatea s'ar produce direct față de Franța, fapt care nu intră în calculele Berlinului și care ar atrage conform dispozițiilor noului pact occidental, intervenția statelor garante, adică a Angliei și Italiei. Așa dar, răspunsul german pare a urmări, prin propunerea relativă la noul pact occidental, crearea unei garanții sigure în ceiace privește respectarea integrității teritoriale față de Franța și Belgia și limitarea alianței franco-sovietice la caracterul ei inițial de simplă convenție de neagresiune. Și de sigur acest din urmă scop este urmărit cu multă stăruință, dat fiind faptul că Germania nu țintește astăzi un război de agresiune sau cuceriri față de Franța sau Belgia.

Natural că intențiile Germaniei nu se fac simțite decât pe cale indirectă ca un rezultat practic în cazul realizării noului pact occidental. Totuș Kominternul s'a sesizat la timp, fiindcă înfăptuirea propunerilor germane ar însemna un început de apropiere între Franța și Germania, ceiace ar încurca strașnic socotelile apologeților revoluției mondiale. O înțelegere franco-germană s'ar traduce printr'o eră de liniște în Europa occidentală și prin aceasta ar însemna pierderea oricărui interes pentru o alianță franco-sovietică. Aceasta ar mai însemna o libertate mai mare de mișcare pentru Germania față de manevrele comuniste și deci o politică de mai fermă ostilitate față de internaționala roșie. Or, acest lucru nu l voește comitetul central al revoluției mondiale și de aceia s'a așezat la lucru. Ultimele tulburări din capitala Franței își au tâlcul lor. Atacul pe care comuniștii l-au organizat la Clichy și greva demonstrativă de eri vor să arate guvernului francez că mișcarea comunistă își are intactă forța ei și poate oricând duce la debarcarea lui într'o chestiune ce nu ar fi pe placul și în vederile ei. Și veți vedea că manifestațiile de felul celor din piața Clichy sau noui organizări de greve parțiale sau generale vor continua. Kominternul veghează și orice guvern de front popular este și rămâne sub directa lui supraveghere și conducere.

De câte ori în politica europeană vor apare semnele unor schimbări în defavoarea revoluționarilor roșii, veți vedea imediat producându-se evenimente menite să fie sau o diversiune pentru momentul cel greu sau începutul unei acțiuni de contracarare a evenimentelor defavorabile mișcării comuniste. Și veți vedea, odată cu publicarea răspunsului german la nota engleză, că recrudescența comunistă din Franța urmărește împiedicarea efectelor practice și pacifice ale acestui răspuns.

Petru Bănescu

Suntem „democrați", măi vere,
Și suiam toți spre „Putere",
Insă — roasă dedesupt, —
„Democrația" s'a rupt!...

Și de la „Puterea" 'naltă,
Iată-ne căzuți în baltă!...
— Frate Burăh, prinde 'n cârcă
Pe slăbuțul de Potârcă!...

— Nu te lăsa, Doctor Lupu,
Să-ți înghită APA trupu!...
— Mihalache, ține-te, frate,
C'o să-ți cadă Ghiula 'n spate!...

Parada „adevăraților buni Români" !!!

Sabbăsgoimii ne înjură cu furie. Neputând să ne spânzure încă — așa cum ar vrea Izrael — cozile de topor ale Kahalului aruncă asupra noastră un întreg val de venin, de calomnie și de infamie, toată ura pe care judeo-comuniștii o rumegă în contra ideii naționale. Pentru slugile arginților Iudei, mișcarea naționalistă, resurecția sufletului românesc, nu este decât o paradă a „bunilor români"; a acelor „buni români" (între ghilemete) cari sunt mai curând răi Români. Fiindcă acești „buni români", nu sunt decât Românii-ratați, Românii-excroci cu caziere, Românii-certați cu morala, Românii-puși la index de sfânta noastră democrație, Românii, în sfârșit, disperați, cărora nu le-a mai rămas altceva de făcut decât să agite demagogic... bolșevismul național.

Hai să zicem că dobitocul fecior de popă care scrie așa, făcând din toată învolburarea conștiinței naționale, o simplă „paradă a bunilor români", are dreptate. C'adică noi, toți luptătorii ideii naționale, suntem niște ticăloși, niște nemernici profanatori ai sanctuarului dezrobirii românești. Mă rog, dacă așa stau lucrurile, ce-ar trebui să urmeze? Clar: „adevărați buni Români", Românii fără certificate, dar cu suflet, Românii cu „morți sfinți în atâtea cimitire dealungul și dealatul țării", Românii feciorului de popă, adică, să vină pe baricada ideii naționale și să spună: „dați-vă la o parte voi „bunii Români de paradă"; prezența voastră aci „pângărește ideia națională. Dezrobirea neamului Românesc din ghiarele jidanilor și tuturor exploatatorilor lui, o vom duce noi la bun sfârșit. Nu voi ratații, excrocii și aventurierii... fără morți sfinți în cimitirele țării!" .

Dar „adevărații buni Români" ai feciorului de popă idiot, n'o fac. Fiindcă pentru mizerabila coadă de topor, „adevărat bun Român" nu este acela care luptă pentru izbăvirea țării lui, ci nemernicul care strânge, din ordinul jidanului, streangul robiei nației sale. „Adevărat bun Român" este ticălosul fecior de popă, el însuși, da, da, care renegându-și sângele din care s'a zămislit, uitând de toate tradițiile românești și creștine în care a fost crescut și blestemându-și „morții sfinți din cimitire" (pe care totuși îi invocă uneori) s'a însurat cu o jidancă și-a intrat slugă la evrei. Adevăratul lui „bun Românism", îl dovedește în fiecare zi, îmbulzindu-se să-și înjure neamul și toate Dumnezeiestile lui altare de credință.

„Adevărat bun Român" fără certificat, ca feciorul de popă, dar cu blazon, este și paranoicul, căruia d. Argetoianu i-a spus cândva „că tot ce-i mai bun la el, e ca la cartof, în pământ". Tipul, „gentleman" cu monoclu și cu emfază de moralizator, nu „respiră" decât din tradiția și din prestigiul unui mormânt, mare sfânt pentru țară, e adevărat. Dar cum viața nu se poate hrăni icu... „aparențe", cum onoarea de a purta povara unui nume ilustru este prea dură, „adevăratul bun Român" ia lucrurile mai comod. In fiecare zi el taie din aureola tatălui câte o ciosvârtă, pe care o vinde gras și pe bani pesin, tocmai acelora cari au mai multă oroare de ce-a fost în viață sfântul mormânt. Tatăl ilustru se svârcolește în groapă. Ei și? Ce importantă are, de vreme ce fiul trăește și încă atât de bine, cu arginții lui Izrael!?

„Adevărat bun Român" este deopotrivă și fiul stacojiu, al acelui preot de sat, modest și autentic slujitor al altarului, a cărui faptă românească și creștinească de o jumătate de veac n'a însemnat decât jertfă închinată Patriei și lui Hristos. „Adevăratul bun Românism" al fiului detestă însă... ereziile tatălui. El vrea o viață nouă. Colindă străinătatea, frequentează toate intrunirile acelora cari batjocoresc Crucea și nu dorește cu pasiune decât pe... „La Passionaria" spaniolă în țara sa; pentruca în vâlvătaia care se va incinge, să alimenteze, sadic, limbile de foc, tocmai cu credințele și cu icoanele la care s'a închinat părintele său și în a căror religiozitate a fost... educat fiul, azi nu „bun român", ca noi, ci „adevărat bun Român"!

„Adevărat bun Român" pentru nemernicul fecior de popă, este și d. x și d. y și d. z, cari își dovedesc patriotismul, lucrând la propășirea țării în consiliile de ad-ție ale lui... Kaufmann, Blank sau Aușnitt; „adevărați buni Români" sunt și d-nii a. b. c. — mai mult sau mai puțin autohtoni — cari resping brutalitatea revendicărilor intransigente ae pârliților de valahi: „Nu mai trăim d-lor, pe vremea lui paș'opt! Secolul acesta al umanitarismului și al cooperării internaționale nu admite sălbătecia „bunilor români (mersu cu r mic) de paradă". Civilizația exclude rassismul, pretinde hotare deschise, respinge strâmtul egoism național". Vedeți dvs., — voi „buni români de paradă" — civilizația ordonă să fim slugi la noi acasă, să murim de foame de dragul umanitarismului... pentru alții, pentru toate gunoaiele și aventurierii străinătății! Fiindcă alftel, „bunii români de paradă", sunt pentru „adevărații buni Români" ai lui Burăh, excroci, ratați și profanatori.

Ei, dar cu acești „adevărați buni Români", cu toți feciorii ăștia de popă și de colivă jidovească, țara se va întâlni, odată și odată!

Dr. Ilie Rădulescu

Pentru pensia viageră
a d-nei și copiilor lui Gib. Mihăescu

In jurul pensiilor viagere, s'au iscat întotdeauna discuțiuni îndreptățite. Noi suntem o țară în care recompensa națională se cere prompt și se cere cu vârf și îndesat. Și în viață vrem recompense — vezi toate gratuitățile pe C. F. R., toate înlesnirile pe care le acordă un stat eminamente bogat — și după moarte. Fiecare dintre noi ne credem o mare personalitate publică, un monument care trebuie înconjurat cu beneficii și tămâiat cu aur...

Artiștii, însă, credem noi, au cel mai mult dreptul la sprijinul oficial. Artiștii și când spunem artiști înțelegem pe scriitori, actori, pictori, sculptori, muzicieni — sunt pe pământ niște biete paseri care atât știu numai — să cânte. Și chiar când Dumnezeu le dă noroc, adică bani, au cași pasările, un dar extraordinar de-a risipi tot, numaidecât. E un blestem al firii lor, acesta este destinul artistului, să nu strângă nimic aici pe pământul acesta în care alți oameni mai practici, streini de cântece, sunt chemați să adune bunurile materiale.

Gib. I. Mihăescu n'a fost nici dintre cei dintâi, cu atât mai mult dintre aceștia din urmă.

Gib. Mihăescu a fost, înainte de toate un mare scriitor. Proza lui Gib și teatrul său — drama „Pavilionul cu umbre" — erau opere care nu se fac așa în 48 de ore, pentru a răspunde unui contract de editură. Opera acestui Dostoiewsky român provenea din suferință, din acel chin al creației de care puțini zac într'o țară. Intr'o literatură în care fleacul e ridicat pe culmi de capo d'operă, Gib Mihăescu sonda ținuturi adânci, neexplorate până la dânsul de nici un condeiu, fântânile sale aduceau păcura acelor straturi adânci, de unde începe misterul, adică arta adevărată.

Toată opera aceasta grea i-au adus scriitorului în viață exact suma pentru chirie. Acum un an și jumătate, când ochii săi mari s'au închis întru cele eterne și insondabile, toate lucrările sale literare erau angajate pentru alte câteva ediții în viitor, ediții care sunt acum pe piață și nu mai aduc, până la intrarea lor în domeniul public, niciun venit familiei.

Căci aici stă toată vina lui Gib. Faptul că, spre deosebire de majoritatea artiștilor, el era un bărbat cuminte, un mic burghez așezat care-a ținut să întemeieze o familie, să fie la fel cu toți oamenii.

Dumnezeu, însă, care probabil ține prea mult la artiști și-i chiamă la dânsul, n'a vrut așa. La vârsta de 41 de ani, Gib Mihăescu ne părăsea.

Imprejurările au făcut să cunosc foarte de aproape marea dramă nescrisă pe care a lăsat-o scriitorul în urma lui. Depe urma lui Gib. Mihăescu, a rămas o soție cu doi copii la vârsta grădiniței de copii, a rămas o datorie de 200.000 (două sute de mii) lei, nicio casă, nicio pensie și nicio altă avere...

Până acum, d-na Gib. Mihăescu și fetele sale — sunt și unele femei, așa zisele „veuves abusives", cum le-a botezat de curând într'o carte un scriitor francez — au trăit din cei 1.500 lei pe cari îi dă Sindicatul ziariștilor și din îndemnizații pe care i le-a servit Societatea Scriitorilor și Societatea de Radio, dar care îndemnizații i s'au tăiat din motive de economie.

Cum din 1.500 lei nu se poate trăi lunar în București, cu doi copii, cu chirie și datorii de plătit, câțiva oameni de bine — și aci e locul să lăudăm numele d-nilor deputați *Nae Popescu*, sculptorul *O. Han*, *Pamfil Șeicaru* și *Al. Gh. Săndulescu*, președintele Sindicatului ziariștilor, pentru interesul continuu arătat familiei scriitorului — au depus la Cameră, din inițiativă parlamentară, un proiect de lege pentru acordarea unei pensii viagere de 8.000 lei lunar, văduvei lui Gib. Mihăescu.

Proiectul a trecut cu unanimitate de voturi prin Cameră și, de câteva luni, se află împotmolit la Senat.

Nu ne îndoim un singur moment că în aceste 24 de ore câte au mai rămas până la închiderea Parlamentului, se va vota și de către Senat pensia viageră a d-nei Gib. I. Mihăescu, o femee cu desăvârșire inaptă să facă altceva în viață decât să plângă marea memorie a dispărutului.

Oh, de-ați vedea d-voastră cum, de trei luni încoace, văduva și copilele lui Gib. Mihăescu desfac în fiecare dimineață ziarul și cercetează cu sete, la rubrica parlamentară, dacă s'a votat și pâinea lor cea de toată viața...

N. Crevedia

Unde duce democrația...

de ȘTEFAN IONESCU

Nu vreau să discut în aceste rânduri anumite caracteristici ale actualei politici franceze, nu numai pentru că aceste rânduri nu ar vedea lumina tiparului, dar mai ales pentrucă socotesc ca o obligație profesională faptul de a nu mă amesteca în felul cum înțelege alt stat să se conducă. Avem așa de multe lucruri de îndreptat la noi încât nici nu poți cel puțin să le treci în revistă pe toate. Dar afirmația noastră nu înseamnă că trebuie să ne închidem ca într'un fel de turn de fildeș. Noi trebuie să vedem cum se prezintă situația politică și în alte țări pentru a ne putea lămuri cât mai bine asupra celor ce avem de făcut. Pentrucă, luând exemple dela țări cu o civilizație mai veche și cu o experiență politică și socială mai verificată decât a noastră, vom putea, cu timpul, să găsim un echilibru politic vieții noastre de stat.

Evident, în Franța nu există o mișcare naționalistă bine închegată. Grupările și formațiunile cari au un caracter specific spiritului politic francez își dibuesc încă terenul pe care-l au de lucrat. Nu caut, în aceste rânduri, să arăt cari sunt cauzele acestei deficiențe în spiritul național al Franței, dar vreau să atrag atenția lumii cititorilor noștri, asupra unui fapt, pe care-l consider îngrijorător pentru înfățișarea națională a marei noastre aliate.

Partidul social-francez, al cărui caracter pur național este bine cunoscut, a organizat o reprezentație de cinematograf în unul din cartierele muncitorești ale Parisului, la care trebuia să participe și șeful partidului, colonelul de la Rocque. Membrii participanți, fără a avea vreo atitudine provocatoare, s'au pomenit la un moment dat atacați de comuniști. Intervenind serviciul de ordine, aderenții partidului social-francez s'au retras lăsând ca autoritățile să restabilească liniștea. După lupte îndârjite, ne informează agenția Rador, — și trebue să o credem că faptele s'au întâmplat cel puțin așa! — manifestanții comuniști, cam 7000 la număr, au fost risipiți, după ce pe baricadele ridicate de ei pe străzile Parisului căzuseră mai mulți morți și foarte mulți răniți.

In urma acestei încăerări sângeroase partidul social-francez a publicat o notă în care, printre altele, spune:

„Evenimentele de Marți seara sunt sfârșitul unui adevărat complot pus la cale de multă vreme de elementele extremiste ale Frontului popular.

După această seară încărcată de numeroasele agresiuni săvârșite de elemente revoluționare, amestecate în Frontul popular, republicanii din *același Front popular vor înțelege* ei oare în cele din urmă amenințarea care apasă asupra regimului?"

Acesta este faptul brut. Ce concluzie, pentru viața politică în sine, se poate trage din el? In primul rând că într'o țară cu un regim democratic de invidiat nu mai există libertatea de manifestare a unei credințe politice contrară ideologiei marxiste și că Frontul popular francez cuprinde extrem de numeroase elemente comuniste.

Și această situație de cine a fost creată? Ce regim a dus la întronarea unei dictaturi dechizate a comuniștilor? Răspunsul este simplu: democrația. *Pentrucă numai ea, tolerând toate libertățile tuturor aventurierilor și agitatorilor politici veniți chiar de peste granițe, tocmai dela Moscova de exemplu, a anarhizat complet viața politică a Franței.*

(Continuare în pagina II-a)

Românii și Românce!

Insuflețirea naționalistă este din ce în ce mai stăpână pe țară. Curentul naționalist nu cunoaște însă îngrădiri și coloraturi personale, n'are nici în clin nici în mânecă cu ambițiile unuia sau altuia.

La 16 Aprilie este în joc demnitatea țării. Sufletul românesc al acestei Capitale vrea să se rostească pentru ideia națională. Dar pentru care grupare? Unde să meargă? Pe toate cele trei-patru liste nu se poate! E prea greu să se înțeleagă că o singură listă ar da o strălucită biruință ideii naționale, pe când 3—4 nu-i rezervă decât un formidabil bluff?

Cămașa de forță

S'a îmbătat și natura!?

Citim în „Dimineața":

„HUȘI, 17. — Azi s'a deslănțuit asupra județului Fălciu o furtună mare. Numeroase case au fost desvelite, linii telefonice rupte, garduri dărimate și multe firme au căzut.

S'au înregistrat și câteva incendii".

...Vedeți că și natura din fieful d-rului e revoltată.

Ori s'o fi 'mbătat și dânsa?

Incă una!

Iată ce fel de soție caută unul prin ziare. Citâm textual:

„DORESC căsătorie cu profesionistă intelectuală, ZEITATE FIZICA, zestre, gospodărie, pământ la țară. Serios. 82 J."

...Dacă o vrea și profesionistă și intelectuală, cu siguranță că va găsi o „zeitate fizică", așa ca stimata d-nă avocat Mierla Negruzzi!

Alta

Fiindcă am alunecat pe panta aceasta și nici Sfânta Cenzură nu ne mai dă voie chiar la această rubrică să spunem anumite lucruri, ne amuzăm reproducând dintr'un mare ziar de dimineață acest anunț matrimonial:

„DISTINCȚIUNE origine, cultură aleasă, demn, natură aristocrată, trăit, matur dar foarte bine, rezonabil, bun calm, profesionist, fiind refractar bătrâneței caută cămin primăvăratec spre toamnă plumburie cu tovarășă corespunzătoare, complecsă, interesantă, femeia născută a fi veșnic nouă și veșnic tânără, situație materială suficientă, clară, locuință proprie. Ziar 23 H".

...Vedeți că unchiașul o dorește nu numai tânără, interesantă, complecsă, etc. — ci vrea să aibă și ceva parale, ba și locuință, ca să se multe la dânsa...

Oț e cucul ăsta bătrân și... aristocrat!

In ce constă puterea

Intr'un discurs ținut în fața tineretului german, mareșalul von Mackensen, spunea, de curând, între altele:

„Cu cât examinăm mai atent situația de azi cu atât ne apare mai clar că poporul nostru se va găsi într'o zi în perspectiva unui conflict cu cei fără Dumnezeu, din răsărit".

Cu toate că nu a stabilit timpul isbucnirii acestui conflict, spunând că „numai Cel de Sus știe când va avea loc acest lucru"", von Mackensen a precizat că războiul germano-sovietic este inevitabil și el crede chiar că încă tineretul german de azi este sortit să „apere bazele culturii europene".

Cu această ocazie este interesant să vedem în ce constă puterea armată a „celor fără Dumnezeu, din răsărit".

Mosafirii streini, cari de obiceiu vin la Moscova la sărbătorile fastuoase și sgomotoase ale aniversării revoluției bolșevice, sunt entuziasmați de paradele militare ale armatei roșii, iar când se întorc acasă dau cele mai excelente relatări în ce privește puterea armată a Kominternului și mai ales a aviației roșii. Astfel, în rapoartele pe cari le fac, ei se sprijină pe cifre astronomice cum că U. R. S. S-ul în cazul conflictului înarmat poate strânge sub drapelul roșu până la 10.000.000 de luptători și până la 5—6 mii de avioane.

Deci armata roșie prezintă o putere, care nici decum nu poate să fie neglijată. Presa „democratică" din lumea întreagă nu scapă nici un prilej pentru a elogia puterea armate roșii și în acelaș timp depune toate silințele pentru a o prezenta dintr'o armată internațională, cum ea este, într'una rusă națională. Și printre emigranții ruși, sunt chiar curente cari o privesc drept o armată rusă, continuatoare a armatei imperiale și în consecință îndeamnă pe tineretul emigrant rus să se înroleze în armata roșie pentru apărarea „patriei" și mai ales a hotarelor, în cazul unui conflict înarmat.

In aprecierea lor, însă, acești admiratori capătă cea mai categorică desmințire în primul rând tocmai din partea puterii sovietice.

In ziarul „Pravda" din 24/XI 1936 mareșalul roșu Tuhacevschi exprimă păreri cu totul opuse. El neagă caracterul național al armatei roșii, iar la baza puterii ei vede, nu înzestrarea tehnică ci solidaritatea proletariatului internațional.

„Particularitatea armatei noastre, — scrie „tovarășul" mareșal Tuhacevschi, — constă în faptul că ea este o armată a eliberării popoarelor oprimate. Armata roșie este educată în spiritul internațional. Acest fapt constitue isvorul forței și puterii armatei noatre. Aceasta o vor cunoaște odată burghezii tuturor țărilor, dacă ei vor fi îndrăznit să atace țara noastră, pentru că vor vedea atunci că armata noastră roșie, educată în spiritul internaționalismului, are un număr imens de amici și aliați în toate părțile lumii, dela Shanghai până la New-York și dela Londra până la Calcutta".

Cu alte cuvinte Kominternul este convins că pretutindeni proletariatul în lupta armatei roșii cu inamicul ei nu va sprijini armata sa națională ci pe cea a U. R. S. S-ului, socotind-o drept o armată a proletariatului internațional. Ce rost aturni mai au toate pactele și alianțele guvernului sovietic, care se vede că nu cunoaște un alt aliat decât proletariatul mondial?

Nu putem preciza în ce măsură socotelile Kominternului sunt întemeiate și dacă într'adevăr acest proletariat va isbuti, pentru înlesnirea victoriei roșii, să transforme războiul extern într'un război intern civil.

Demascările vieții reale ale proletariatului rus, stăpânit de Komintern, făcute chiar de unul dintre conducătorii muncitorimii mondiale, cum de pildă cele ale englezului W. Citrin, au început să lumineze creerii muncitorimii occidentale, care a început, pare-se, să cunoască „adevărul adevărat" despre realitatea realizărilor sovietice. Am putea pune mareșalului roșu Tuhacevschi, care contează atât de sigur în sprijinul proletariatului mondial, o întrebare: în ce măsură el poate conta în sprijinul proletariatului — cel de acasă — în cazul atacului „burghez"?

Nu cumva, când toți mareșalii roșii vor striga din răsputeri:

„Proletari din toate țările, uniți-vă pentru o luptă comună contra burghezimii" — țărănimea și muncitorimea rusă descătușată de farmecele roșii va începe și ea să strige: „Proletarii din toate părțile uniți-vă pentru a ne scăpa de unde am ajuns și pentruca să nu ajungeți și voi acolo!?

Toate știrile cari ne parvin din U. R. S. S. sunt de acord că poporul rus abia așteaptă isbucnirea războiului.

Dr. A. S. MIHAILOV

SPORT

Cupa României

Venus-Chinezul și F. C. Rapid-C. A. O.

Arena din Șoseaua Independenței, va fi Duminică după amiazi, teatrul unor partide cari se anunță de toată amploarea și cari sunt sortite să iasă din comun, prin ardoarea la care ne dă dreptul să sperăm, reputația celor patru combatanți.

In adevăr Capitala, găzduește primele întâlniri de football din sezon în cadrul *„Cupei României"*.

Duminică în două matchuri cuplate, echipa *„Venus"* înfruntă pe *„Chinezul"*, iar *F. C. Rapid* pe *„C. A. O."*.

VENUS—CHINEZUL

Matchul dintre negrii și vișinii, promite să fie foarte spectaculos, mai ales dacă ne ghidăm după figura surprinzător de frumoasă, reușită la ultimul match în Capitală, când Chinezul era considerat victimă sigură în compania rivalilor de Duminică. Dealtfel întâlnirea de poimâine, mai e sortită poate și să demonstreze dacă e sau poate fi vorba de o „rivalitate", de ordin technic.

Pronosticăm victoria negrilor, cari se vor servi de acest prilej pentru a desmînți în fapt, versiunea tendențioasă după care în sânul clubului din Șoseaua Șoseaua ar sălăși unele defecțiuni.

Va fi un match — sperăm — de factură ridicată presărat cu faze interesante.

Matchul începe pe arena „Venus", la orele 16, sub arbitrajul d-lui Stanciu.

F. C. RAPID—C.A.O.

Ex. feroviarii, cu moralul excelent și posibilitățile jucătorilor săi — înaintarea — va dispune probabil detașat de un adversar în plină degringoladă.

Antrenat pe toboganul declinului, echipa clubului de la Oradea, în forma-i actuală, întreține pare-se, întemeiate veleități de deținător al lanternei. In orice caz, dacă va fi învinsă C. A. O, aceasta se va petrece la o diferență infimă de puncte. Programul în sine e foarte bun și este de așteptat o afluență neobișnuită a publicului.

Căci matchurile de Cupă au „ceva" în plus, de atractivitate. E caracterul eliminatoriu...

Programul etapelor a IV, V și VI

din campionatul divizionar

ZIUA IV

JOI 25 MARTIE

Unirea Tricolor-Gloria la București.

ZIUA V

DUMINICA 23 MARTIE

Venus-C. F. R. la București.
Juventus-Ripensia la București.
Victoria-Crișana la Cluj.
A. M. E. F. A.-Universitatea la Arad.
Chinezul-C. A. O. la Timișoara.

ZIUA VI

DUMINICA 4 APRILIE

Juventus-Victoria la București.
Unirea Tricolor-Ripensia la București.
Universitatea-Venus la Cluj.
Gloria-C. F. R. la Arad.
Chinezul-A. M. E. F. A. la Timișoara.

Scrimă inter țări

Astăzi începe partida România-Cehoslovacia

In sala de arme a Cercului Militar din Capitală, are loc, astăzi, întâlnirea dintre echipele de scrimă ale Cehoslovaciei și României.

Federația Română de Scrimă de sub prezidența d-lui ing. N. G. Caranfil — campion național, de ani de zile, la sabie — a luat frumoasa inițiativă de a invita un lot alcătuit din elemente de elită din scrima Cehoslovaciei, care să întâlnească la București, adversari de talie corespunzătoare. Echipa vecinilor din Nord-Vest, este formată din: d. *Jesensky*, campionul Cehoslovaciei de floretă.

D. J. Kunt, campion de Spadă și *d. Jungman*, campion de Sabie. Oaspeții sub conducerea d-lui *Jungman* au sosit, eri dimineață cu expresul în Gara de Nord, unde au fost primiți călduros de către organele federației în frunte cu d. ing. Caranfil. președintele Federației Române de Scrimă, care s'a întreținut îndelung cu d. Jungman, conducătorul echipei, care este în acelaș timp și președintele Federației de scrimă a Cehoslovaciei.

Cine ne face de râs peste hotare

Spacow căutat de poliția greacă!...

Am susținut întotdeauna că înainte de orice, Spacow este un excroc de cea mai josnică speță.

Iată ce ni se comunică telefonic din Atena:

„Boxerul „român" Moți Spacow a venit la Atena fără nici un ban și a început tratative cu organizatorul de box d. Hrisoveghis și a reușit să obțină două angajamente (20 Martie cu Milopotamitakis și 28 Martie cu Costa Vasis). I s'a pus la dispoziție sala „Palais des Sports" pentru antrenament. Spacow a cerut și a obținut bani dela organizator în contul viitoarelor sale matchuri. In acelaș timp a obținut bani și dela boxerul Bora.

A doua zi însă, Spacow a fugit cu banii obținuți, plecând spre Beyruth.

Poliția greacă, sesizată de excrocheriile lui Spacow, îl caută acum cu asiduitate pe eroul rușinoaselor afaceri dela Atena".

Așa dar, încăodată măgarul acesta obraznic ne terfelește prestigiul peste hotare. Noi nu avem nimic de spus F. R. B-ului care va trebui să-l suspende pentru totdeauna, de data aceasta. F. R. B-ul l-a tolerat prea mult. Noi aducem numai la cunoștință tuturor că acest semit obraznic nu are nici în cin nici în mânecă cu țara noastră. O spunem pentru greci și o spunem pentru toată lumea: Moți Spacow este un jidan de meserie măcelar, care cutreeră lumea făcând excrocherii în numele boxului.

El nu e român — pentrucă n'a fost niciodată — și nu e nici boxer, deși a fost cândva.

RUGBY

Cupa României

Duminică dimineața se dispută în capitală 4 interesante matchuri la categoria onoare, contând pentru Cupa României.

Ziua aceasta care coincide cu deschiderea oficială a sezonului de rugby, va comporta următoarele întâlniri :

Stadiul Român—T. C. R.; P. T. T.—R. C. B.; R. C. 13—Sp. Studențesc; C. F. R.—Viforul Dacia.

Din străinătate

VICTORIA AFRICEI DE SUD, LA RUGBY

Berlin, 18 (Rador). — La Frankkurt a M. a avut loc eri un match internațional de rugby între echipa reprezentativă universitară a Africei de Sud și echipa aleasă a regiunei Sud-West.

Rezultatul matchului a fost 8:0 (0:0) pentru echipa sud-africană.

ȚARA GALILOR—IRLANDA 4-1 (2-0)

Londra, 18 (Rador). — *Pe stadionul Wrexham a avut loc matchul internațional de football între Țara Galilor și Irlanda.*

In prezența a 25.000 de spectatori echipa reprezentativă Țara Galilor și-a învins adversarul cu 4:1 (2:0).

MARCEL THIL REINTRA

Paris, 18 (Rador).— Ziarele franceze anunță că boxeurul Marcel Thil, campion mondial la categoria mijlocie, care în urma matchului cu Lou Brouillard declarase că se retrage din sport, va reveni asupra hotărîrii sale.

Marcel Thil într'un gest de mare sportivitate înțelege să-și mai pulie încă odată titlul în joc în fața unui adversar pe care l-ar hotări I.B.U. și la o dată pe care ar urma să o stabilească de comun acord cu managerul adversarului său.

ZI DE ZI

— *KOEBLIN, noul campion al Europei la categoria grea, — care a obținut acest titlu prin recenta victorie asupra belgianului Pierre Charles — proectează un turneu în America.*

Poate fi însă sigur că nu va entuziasma deloc pe americani, deoarece aceștia se pricep foarte bine în box...

— *STADIUL ROMAN aliniază Duminică, împotriva T. C. R.-ului, următoarea formație : P. Bogoș, V. Ioan, Camil, Gabaj, V. Munteanu, Andronache (Greceanu) Ing. Mărăscu, Erimia I., Blașek, Crivăț, Argeșiu, Umberto Boreati, Slobozeanu.*

— *LEADERII clasamentelor de fotball din străinătate sunt mai puțin stabili decât la noi. Unii se schimbă din săptămână în săptămână.*

In clasamentul englez, Arsenal a luat din nou conducerea; în rivizia franceză conduce Olimpique Marseille, în Italia Bologna, în Ungaria Ferencvaros iar în Austria, Admira.

Numai în Iugoslavia situația e mai stabilă. Grandjanski *conduce într'una, ca și* Venus *la noi.*

FEDERAȚIA ROMÂNĂ DE BOX nu are timp să-și aducă aminte de Toma Aurel care așteaptă zadarnic ca acesta să-i vină în ajutor pe cale de intervenție la forurile americane de box.

Situația micului nostru campion continuă deci să fie precară.

Și în timpul acesta F. R. B.-ul doarme.

Liniște, să nu se trezească...

Platko a rămas...

Platko a rămas la Venus.. Așa a hotărît comitetul de conducere al clubului Venus, întrunit în ședință Miercuri seara.

Platko însă și-a cerut scuze și a promis că pe viitor se va încadra pe linia de conduită românească a Venusului. (Noi personal ne îndoim de acest lucru!).

Așa dar Platko a rămas...

Se știe.

Iată însă IN CE CONDIȚIUNI a rămas..

Mișcarea LITERARA și artistică

Poetul Al. Mateevici, reeditat

Alexe Mateevici a fost și el o fărâmă din sufletul mare românesc, arzând undeva lângă Nistru, ca un semn al trăirii vecinice prin veacuri, a acestui neam dela Porțile Orientului, dela răscrucea tuturor vânturilor sorții.

Viața lui strânsă în chingile unui mod străin de trai, s'a înălțat încet peste durerile, din ale căror urme au răsărit florile, ca un balsam ale poeziei lui.

S'a înălțat până la marea înțelegere a destinului unui popor al cărui fiu era și el și în poesiile lui nu rareori se întâlnesc isbucnirile-i optimiste care încununa și vindecă rănile suferințelor:

Eu cânt, căci văd de-acum că piere
A țării vecinică durere ;

Eu cânt, căci văd necazul frânt,
Și-aud plugari în zori cântând, —
Nu doine de amar, de dor, —
Inviorarea țărit tor...
(Eu cânt)

Un sănătos optimism românesc și o mângâietoare speranță creștinească l-au ținut totdeauna în lumina mare a crezului său. E poate acesta și un semn al sufletului său de slujitor al unui Dumnezeu al umilișilor și necăjiților.

Sbuciumările anilor și locurilor unde a trăit nu l-au clintit din cumpătul său. Cântecele sale au rămas cu sigiliul aceleiaș blândeți și duioșenii care fac atât de uman și de dumnezeesc totodată pe Mântuitorul cărvia îi slujea.

Al. Mateevici a trecut biruitor peste atâtea înfrângeri câte pot să facă din el nu singulara ființă, care a fost poetul pe care îl purta sub sutană, ci exponentul unei părți din trupul țării, care trăia o mare speranță: aceia a isbăvirii ei.

Suntem ispitiți să vedem în el, pe linia aceleiaș considerații și fără să greșim, cu aceasta deloc. un ales, care avea să exprime tot sbuciumul oropsitei Basarabii și toată frământarea culbului de români de dincolo de Prut, silit să-și lepede, mai mult decât orice, o limbă la care țineau tot atât cât la lumina ochilor.

El a fost alesul care să țină aprinsă făclia mărturiilor prezenței noastre pe un pământ cutropit.

Dragostea lui de graiul strămoșesc și credința într'o mântuire, i-au fost îndemn și alinare. Sufletul lui de poet, călăuză.

Astfel îl vedem în șirul marilor noastre figuri pe Al. Mateevici.

Ca poet, suflul religios al versurilor sale îl așează în literatura noastră între marii lirici.

„Cântarea slavei" o odă de amplă cuprindere a Divinității trădează nu numai darurile poetice dar și sufletul lui profund creștin:

Voi, munți singuratici, mosnegi cununați
Cu stele în ceruri albastre,
In leagănul vostru de codri păstrați
In taină cântările voastre,

Căci păsări sălbatice, cu ochii arzând,
Din tainica voastră dumbravă
Se'nalță cu jală în sus, prosławind
Nespusa a Domnului slavă.

Ceeace l-a făcut fulgerător cunoscut pe Al. Mateevici a fost acea cântare, unică în literatura română, a limbii românești „LIMBA NOASTRA".

Toată dragostea ce i-a mocnit în suflet pentru limba românească, toată simțirea care i-a covârșit inima ori decâte ori a auzit graiul pe care l-a învățat din rarele gazete cari ajungeau până la el, în Caimarul înstrăinat al Tighinei a pus-o în versurile acestei poezii.

Limba noastră îi aleasă
Să ridice slavă 'n ceruri,
Să ne spună'n hram și-acasă
Vecinicele adevăruri.

Limba noastră-i limba sfântă
Limba vechilor cazanii,
Care-o plâng și care-o cântă
Pe la vatra lor țăranii.

Limba noastră, în rostirea căreia bătrânii „cu sudori sfințit-au țara", a iubit-o și a cinstit-o Mateevici ca nimeni altul.

Reeditarea poesiilor lui, acum, — când o nouă vreme de răscruce pentru neam își deapănă zilele și despre care se va putea spune cu versurile din „Hristos a înviat" ale poetului că:

Au stat tăcuți de pază cei doi ostași
străjari
Ne-atinși de măreția adâncurilor
firii,
Nepresimțind venirea minunii celei
mari,
Ce-avea să schimbe fața și rostul
oreniriî

— nu înseamnă numai un omagiu cuvenit amintirii lui, dar și o adâncă sesizare a actualității.

Marile speranțe cari își înalță flacăra în poezia lui Mateevici și-au aprins din nou lumina:

Intr'un ce fără veste
S'a trezit din somn de moarte,
Ca viteazul din poveste.

— și îl poartă călăuzitoare către un înalt destin.

Const. Tomescu

Muzica românească

sărbătorită peste hotare

Ziarele ne aduc știrea că la New-York, maestrul GEORGE ENESCU a fost sărbătorit printr'un banchet de adio la care au luat parte toate somitățile muzicale, oferit în cinstea sa de „Beethoven Association". D. Damrosch, *președintele asociației, a rostit un discurs, vorbind în termeni entuziaști și extrem de elogioși despre maestrul ENESCU, pe care l-a numit* „cel mai desăvârșit muzicant al vremurilor actuale".

Dar dacă ne umezesc ochii de bucurie că unul dintre cei mai distinși fii ai țării este primit triumfal și sărbătorit ca un prinț, nu-i mai puțin adevărat că elogiile americane aduse muzicii românești ne-au și întristat.

Pentrucă, cu această ocazie, neam adus aminte iarăși de un crud adevăr: GEORGE ENESCU, geniul cel mai pur al sunetului valah, care a topit în creațiile sale toate doinele, aspirațiile, durerile și bucuriile neamului nostru, este și astăzi un mare necunoscut.

Acela care — cum scria cineva — „a făcut sunetul să vorbească, precum Eminescu a făcut cuvântul să cânte", n'a fost înțeles de țara al cărei nume flutură pe buzele tuturor cari au ascultat vioara fermecată a autorului lui „OEDIP".

Simt în aceste clipe cum îmi apasă sufletul, mai greu ca oricând, o amintire dureroasă.

... Era prin 1930. Intr'un oraș de provincie, — nu interesează numele, — afișe mari anunțau pe la toate răspântiile că la sfârșitul lunii Martie, maestrul George Enescu va da un singur concert, având în program aproape numai bucăți muzicale românești. „Sfinx"-ul tocmai se reîntorsese din New-York, unde repurtase un succes extraordinar, fiind acoperit literalmente de flori. Gazetele streine îi luaseră interview-uri, îi publicaseră chipul acela de legendă antică transfigurat de lumini nevăzute în momentul când vioara devine cer, nesfârșit, iar arcușul deget divin, criticii de specialitate, compozitorii celebri — uitând de invidia meschină, — nu găseau cuvinte pentru a defini acea avalanșă de simțire îmbinată în chip desăvârșit cu o tehnică fără pereche.

GEORGE ENESCU n'a rămas însă prea încântat de această unanimă admirație Sufletul său jinduia după altceva.

Era conștient încă de atunci că țara pe care o reprezintă, nu-l cunoaște și nu-l înțelege. Pentru ea ar fi dorit să cânte, căci numai ea l-ar fi putut înțelege cu adevărat. Ființa sa crescută din schitul dumbrăvilor moldovenești, își cerea firească și divina comunicativitate frățească. Neamul său mai întâi și apoi străinătatea. Lui voia să-i arate că sub arcuș vuiesc codrii, murmură isvoarele, se leagănă holdele coapte și îngenunche soarele după dealuri românești. Fratelui său voia să-i amintească de trecutul sbuciumat și virtuțile strămoșești. Pe el voia mai întâi să-i călească cu speranțe, pentru el scrisese toate acele nemuritoare opere. Și a plecat din nou prin țară. Și-a luat vioara și a poposit pentru o noapte în orașul de care pomeniam mai sus. Înfrigurați de cei șaptesprezece ani, strângând ban cu ban, am reușit împreună cu încă doi colegi, să ne procurăm câte un bilet la galerie.

Se apropia ora 9. In sală nu erau decât doi profesori secundari și un medic bătrân. Atâți au rămas până la 10 jum., când omul de serviciu al teatrului a anunțat că „vioristul" a plecat prin ușa din dos fără să spună nimic. Ce s'a petrecut în sufletul elevului de atunci nu-mi pot explica nici astăzi. Dar aceasta poate nici nu interesează.

Mă urmărește în schimb gândul ce va fi simțit GEORGE ENESCU în acea noapte, cum își va fi explicat el totala indiferență a celor aproape 100.000 de știutori de abecedar românesc, față de un om care nu urmăria nici glorie, nici bani, ci venise în mijlocul lor să le spună prin acorduri, că e român și se simte legat pentru totdeauna de brazda și cerul României.

Astăzi, ca și atunci, GEORGE ENESCU înfruntă aceiași nepăsare a țării sale.

Strigătele de entuziasm răsar sporadic și prea puține spre a răscumpăra rușinea de a nu fi știut să prețuim pe unul dintre cei mai mari fii ai pământului nostru.

Străinătatea îl iubește, îl admiră, îl divinizează.

Nu vă roșesc obrajii?

Teodor Munteanu

Concertul religios dela Ateneul Român

în folosul construcției bisericii „Sf. Elefterie"

In Duminica Ortodoxiei (21 Martie, ora 5 d. a.) se va da un concert religios, sub patronajul I. P. S. Patriarh Miron, în folosul construcției noui biserici Sf. Elefterie din Capitală.

Programul va fi următorul: Gh. Cucu: *Imnul Patriarhal (cor și orhestră);* A. L. Ivela: *Imn de sărbătoare (cor mixt și orhestră);* S. V. Drăgoi: *Acestea zice Domnul, solo de bariton de N. Șerbănescu și orhestră;* S. Horceag: *Supușii se 'nchină, poem simfonic pentru cor mixt și orh. cu solo bas, d.* G. Popescu. *Solo de harpă: Hasselmans, La mânăstire; Jean Vieux, Tarantelle; San-Fiorenzo, Idilio (duet), executat de* Bulacu M. Rozalia *elevă cl. IV-a primară;* Gh. Dima: *De frumusețea Feciorieî Tale;* Gh. Cucu: *Nu pricep Curată;* Wagner: *Rugăciune din Tanhauser. Solo de sopran d-na* Costescu-Duca *dela Opera Română, cu acompaniament de pian, d.* Umberto Pessione *dela Opera Română;* S. Nicolescu: *„Din bătrâni" Rapsodie românească pentru orhestră;* S. Nicolescu: *„Crezul" (Simbolul credinței strămoșești). Solo de sopran, d-na Maria Valeriu, bariton d. N. Șerbănescu, cor mixt și orhestră.*

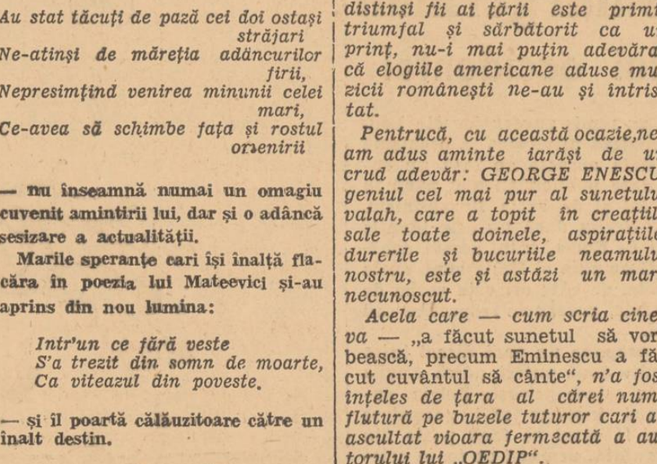

Noua Biserică Sf. Elefterie din Capitală, în construcție

Relevăm cu acest prilej cântarea simbolului credinței strămoșești, într'o solidară fraternitate a elementelor Școalei și Bisericii, într'o zi când se comemorează Ortodoxia.

Concertul d-nei Ana Gădiu

Apreciata cântăreață, d-na Ana Gădiu, va da Sâmbătă, 20 c. ora 9 seara, un concert în sala fundației „Dalles", cu concursul cunoscutului violonist C. Bobescu.

Concertul este dat sub patronajul d-lui C. Bârcă, subsecretar de stat la interne.

Acompaniamentul la pian va fi susținut de d-na prof. Aglae Mihăilescu-Toscani.

Unde duce democrația...

(Urmare din pag. I-a)

Ce perspective politice se întrevăd pentru Franța Frontului popular ?

Sensibilitatea politică este atât de accentuată, azi, în Franța, încât a fost deajuns ca un partid național, care nu înseamnă prea mult în viața politică a Franței, să încerce să organizeze o simplă reprezentație la un cinematograf pentruca riposta comunistă să se și producă.

Nu mai insistăm.

Dacă aceasta este realitatea în Franța, avem sau nu datoria să ne întrebăm : dar România ? România care este așezată pe temelii democratice, ce viitor politic poate avea dacă va înțelege ca statul să rămână tot așa, democrat ?

In Franța, democrația a ajuns la o culme pe care nu o mai poate depăși. Din acest punct, ori rămâne pe loc ori începe să coboare.

In România, democrația, spre fericirea noastră, e drept, nu a atins culmile franceze.

Dar credeți că trebue să le atingă ?

In asemenea condiții românit cari vor încerca să organizeze o reprezentație la un cinematograf, de pildă, vor păți ca partizanii colonelului de la Rocque. Pentru a nu ajunge acolo trebue ca întotdeauna să nu uităm marile virtuți ale spiritului pur francez, dar mai ales, să nu uităm și păcatele ei politice, pentru a nu le numi cu adevăratul lor nume.

Ștefan Ionescu

DE LA O ZI LA ALTA

Astăzi fiind prima Vineri din postul Paștelui, toate spectacolele sunt suspendate.

RADIO

VINERI, 19 MARTIE 1937

14.30. Continuarea concertului. Muzică de cameră (discuri).
15.00. Ultimele știri. Bursa cerealelor.
18.00. Concert de muzică religioasă al orchestrei Radio, dirij. de Ion Ghica.
19.00. Ora. Mersul vremii. Actualități.
19.10. Muzică de cameră : Paul Jelescu pian, C. Bobescu vioară, și G. Drăghici violoncel.
19.50. Noțiuni fundamentale pe înțelesul poporului : „Frumosul", de prof. N. Iorga.
20.05. Edgar Istratty (canto).
20.55. O risipă de energie spirituală, de Mircea Eliade.
21.15. CONCERT EUROPEAN EGIPTEAN(Transmisie din Cairo).
22.30. Radio jurnal. Sport.
22.45. Concert din Haendel, Bach Wagner, (discuri).
23.45. Jurnalul pentru străinătate în limba franceză și germană.
23.55. Ultimele știri.

RADIO-EXPERIMENTAL (Institutul Electrotechnic)

18.30. Muzică clasică (discuri).
19. Informațiuni universitare.
19.10. Conferință științifică.
19.30. Muzică distractivă.

SAMBATA, 20 MARTIE 1937

ORA DIMINEȚII (6.30-7.30)

6.30. Deschiderea emisiunii: Gimnastică ritmică. Radio jurnal. Concert de dimineață (discuri). Sfaturi gospodărești și medicale.
7.30. Inchiderea emisiunii.
13.00. Ora. Culturale. Sport. Cota Dunării.
13.10. Concert de prânz, muzică distractivă (discuri).
14.10. Radio jurnal. Ora. Mersul vremii. Bursa. Știri interne și externe.
14.30. Muzică variată (discuri).
15.00. Ultimele știri. Bursa cerealelor.
15.15. ORA STRAJERILOR : I) „De ziua mamei" de insp. general Atanasie Popa. II) „Nu-i faptă de român, scenariu radiofonic de Nello Bucevschi, jucat de străjerii-cercetași ai cohortei „Pictor N. Grigorescu" din Câmpina de sub conducerea d-lui prof. Alexandru Stoenescu ; III) Știri străjerești.
18.00. Concert de după amiază al orchestrei Radio, dirij. de Const. Nottara : Valsuri și melodii cunoscute.
19.00. Ora. Mersul vremii.

RADIO-ROMANIA

19.03-20.15. Concert de muzică românească (discuri).

RADIO-BUCUREȘTI

19.03. Muzică de dans.

RADIO-ROMANIA ȘI RADIO-BUCUREȘTI

20.15. Poșta Radio.
20.35. „CARMEN", operă comică în 4 acte de Bizet (Transmisie dela Opera Română).

Conducerea muzicală : Alfred Alessandrescu.

In pauza I (21.30-21.50) : Cărți și reviste.

In pauza II (22.30-22.50) : Radio jurnal. Sport.

In pauza III (23.20-23.35) : Jurnal pentru străinătate în limba franceză și germană. Ultimele știri.

RADIO-EXPERIMENTAL (Institutul Electrotechnic)

18.30. Muzică clasică (discuri).
19. Informațiuni universitare.
19.10. Conferință științifică.
19.30. Muzică distractivă (discuri)

ARO: Escapada

FORUM și OMNIA | SWING și ȘTRENGARIȚA Evadatul din insula dracului

Aspecte, Insigne, Comentari

Expoziții

Una din bunele manifestări de arte este Expoziția de pictură a d-nei Vera Veslovschi Nițescu, din sala „Universul".

Prin varietatea bucăților prezentate, în care figurile și florile formează motivele de inspirație, această expoziție atrage pe vizitatori.

Expoziția este deschisă în fiecare zi între 10—1 și 4—8 d. a.

„Flacăra sacră"

— se subintitulează *„organ pentru propagarea cremațiunii umane în România".*

Colaborează V. I. Z., X. Y. K., dr. *Wu-Lien-Teh* și alți chinezi... români.

Am citit mașneta pe care cu litere grase stă scris: *„Cine este săracul sau bogatul ; stăpânul sau slobodul ? Au nu sunt toți cenușă?"*, și am făcut așa de-o probă un mic experiment: am băgat *„Flacăra sfântă"* în foc.

Au nu este acum *„organul cremațiunii"* cenușă ?

„Cronica Hușilor"

— revista culturală și bisericească a clerului eparhiei hușane, aduce în numărul pe Februarie cuvintele de lumină ale unui îndemn către *„neastâmpăr și nemulțumire față de ceiace este și râvnă către o viitoare și definitivă încetățcnire a spiritualului".*

Sunt cuvinte cari se adresează clerului tânăr, pentrucă tinerețea acestuia trebuie să se dovedească a fi așa cum trebuie să fie : *„declanșatoare de evenimente morale și culturale".*

In acest remarcabil număr trage un creștinesc semnal de alarmă părintele MERIȘESCU. Sf. sa recenzează cartea jidanului *Jean Izoulet, „profesor de filosofie socială", intitulată „Paris, capitale des religions ou la mission d'Israel"*, atrăgând atenția lumii creștine asupra ei.

Jean Izoulet relevă cu mai mare curaj scopurile pe cari le urmăresc de acum înainte conducătorii *„poporului ales"* : jidanii, cari sunt *„în posesiunea unor formidabile forțe cari le garantează realizarea celor mai temerare planuri"* vor acum să descreștineze lumea prin *„sindicalizarea religiunilor".* Pionierii acestei SINDICALIZARI sunt toți cei ce luptă (din pur umanitarism, desigur) pentru înfrățirea popoarelor prin Biserică.

Viața politică

Doi infirmi reabilitează democrația

— Rolul d-lor Titel Petrescu și Grigore Filipescu. — Regruparea forțelor democratice pusă la cale

Democrația, care este, mai ales, unul din „nemuritoarele principii", dela 1789, sau mai exact, invenția enciclopediștilor masoni, sau gânditorilor de iluzii, dinaintea marei revoluții, a fost un seducător mit. In numele lor s'a ridicat ghilotina și au căzut multe capete. Dar ca orice alt mit, democrația s'a desumflat acuma și câte puțin se pierde în fiecare zi. N'o înjunghie niciun Brutus, dar ea se stinge prin epuizare și se perimează.

DELA CORIJARE LA REABILITARE

Cândva, d. Ion Mihalache, cu speciala sa incompetență duioasă, vorbea de „CORIJAREA" democrației. Indrăzneala epocalului cugetător dela coada vacii a fost repede pusă la punct de cenzorul lui Filderman care, într'adevăr, s'a speriat puțin de inițiativa dela Topoloveni. D. Ion Mihalache a fost repede convins să renunțe la formula corijatului. Consemnul a fost ascultat.

In ultima vreme, alarmate de adversarii democrației — care nu este tot una cu libertățile — au găsit, sau mai precis, au pus la cale o nouă metodă: **REABILITAREA DEMOCRAȚIEI.** Dar trebuiau oamenii de curaj și prestigiu, personalități de prima mână, capabili să întreprindă o muncă atât de grea, dar, vedeți, atât de frumoasă, care, cu siguranță, șoptesc linotipurile din față, va însemna ceva în istoria aceasta doldora de atâta stupid cât se cunoaște.

CEI DOI INFIRMI

Mărturisim că ne înduioșează grija confraților din față cari vor, cu orice preț, să rămână în cronica politică. Ne mișcă mai ales, zelul cu care-și caută asociații. Dar, în sfârșit, după câteva zile de penibile dibuiri ,eroii predestinați au fost găsiți: **TITEL PETRESCU și GRIGORE FILIPESCU.**

Recitiți aceste nume. Intr'adevăr, democrația nu poate fi mai bine reabilitată, decât de cei doi infirmi notorii ai vieții noastre publice. D. Grigore Filipescu, moștenitorul tradiției conservatoare, care, vă rog, n'avea nicio simpatie pentru ideia democratică, prin cine știe ce miraculoase transformări, a ajuns astăzi cel mai autorizat exponent al lichelismului democratic. Acrobațiile sale politice sunt cunoscute. Din tot ce se știe până astăzi, d. Grigore Filipescu nu este altceva decât un cinic, sau poate un inconștient aventurier. Peste cadavrul democrației trăiesc mulți profitori, dar cel mai sinistru dintre toți este, fără îndoială, fiul pe care suntem convinși că Nicolae Filipescu l-ar fi desmoștenit de mult.

Celălalt apostol al democrației reabilitate este d. Titel Petrescu. Social-democrația nu este altceva decât aspectul lașității comuniste. Social-democrația a jucat, în mișcarea marxistă, rolul agenților de siguranță acoperiți. Valoarea intelectuală a d-lui Titel Petrescu este un zero colosal, cât Everestul. Rolul său politic... Dar să nu mai vorbim...

Doi infirmi, conduși de comis-voiajorul tuturor atitudinilor d. dr. N. Lupu, care-și caută complicități pentru a acționa pe cont propriu, încearcă astăzi să reabiliteze democrația. Penibilă situație, pentru o idee care vrea, totuș, să fie atât de mare!

UN NOU FRONT POPULAR

Se vorbește de regruparea forțelor democratice. Inceputul s'a făcut: comitetele cetățenești bolșevice au intrat în partidul radical-țărănesc, iar cartelul electoral, pentru alegerile comunale din Capitală, încheiat de partidul național-țărănescu cu conservatorii și social-democrații se plasează pe aceiași baricadă.

A fost de actualitate, nu de mult, în România, formula frontului popular. Era o invenție a faimosului Dimitroț, incendiatorul Reichstagului. Campania dusă de noi pentru demascarea conspirației iudeo-bolșevice, a avut ecou. Reacțiunea românească a fost violentă și fulgerătoare.. Elanul frontului popor s'a risipit repede.

Meșterii dintre rotative au reluat ideia, prezentând-o într'o formă nouă: regruparea forțelor democratice. Insistența pusă de o anumită presă în legătură cu această chestiune e cel puțin suspectă, și, oricum, ea dovedește că totul a fost pus la cale

Regruparea forțelor democratice înseamnă o nouă încercare de reconstituire a frontului popular: aceeași oameni, aceleași partide, idei identice, aceleași obiective: lupta contra „fascismului", aceiași promotori: presa de stânga. Paralela pe care o face d. dr. N. Lupu cu frontul popular din Franța și cu experiența Blum e încă o probă a identității dintre cele două formule.

IMPOTRIVA MIȘCARII NAȚIONALISTE

Conspirația iudeo-masonică a regrupării forțelor democratice se îndreaptă împotriva mișcării naționaliste. In această privință iată ce scrie ziarul „Dimineața": „Desigur, amicii democrației sunt bucuroși să constate o tendință de regrupare a forțelor de stânga. In fața extremei drepte — din ce în ce mai îndrăznețe și mai active — unirea forțelor democratice devine un comandament imperios. Cu puteri unite, democrația va fi în măsură să opună dreptei un front al ordinei constituționale".

Așa dar e limpede. Forțele democratice regrupate în „front" după expresia „Dimineții", vor lupta împotriva naționalismului.

Dela postul nostru de cronicari abiectivi ai evenimentelor politice, noi dăm, din nou, spemnalul de alarmă: SE PLANUEȘTE UN NOU FRONT POPULAR, LA DISCREȚIA JIDANILOR, PENTRU A FI OPUS MIȘCARII NAȚIONALISTE.

I. P.

Politice

PRIN SURPRIZA, s'a încercat în Cameră, introducerea unui amendament la legea învățământului universitar, prin care profesorii dela „Centrul de pregătire tehnică profesională administrativă", erau asimilați cu profesorii universitari. Tentativa n'a reușit. Era vorba, mai ales, de d-nii Armand Călinescu și M. Ghelmegeanu, din partidul național-țărănesc. Incercarea din Cameră a pătruns în presă și opinia publică.

Cei doi oameni politici, puși în cauză, Armand Călinescu și M. Ghelmegeanu, au trimis o scrisoare ziarului „Universul" în care spun că nu au cunoștință de numirea lor la acest Centru".

*

IERI, d. ministru al Cultelor, a semnat o decizie prin care au fost trecuți în buget, un însemnat număr de preoți, în afară de cei 300 cari sunt încadrați încă dela 1 Martie cor.

D. ministru al cultelor, a cerut apoi tuturor eparhiilor, să-i înainteze numărul real al tuturor celor noui hirotonisiți, înțelegând ca pentru cei mai îndreptățiți, să găsească noui posibilități de salarizare.

*

Organizația *Lăncierilor* sectorului I galben ține ședință obișnuită astăzi Vineri 19 Martie 1937, orele 9 seara, la sediul din str. Romană 156 (colț str. Vasile Lascăr) sub președinția d-lui avocat *Luca Sindile.*

S'a închis subscripția pentru „Casa Verde"

— S'a subscris de sufletul românesc 277.323 lei, cari au fost predați mișcării legionare. O scrisoare a d-lui Alex. Cantacuzino, comandant legionar către „Porunca Vremii". —

Cititorii noștri își reamintesc că încă din vara trecută am deschis o listă de subscripție, adresată sufletului românesc, chemându-l să contribue la instalarea caloriferului de la „Casa Verde" legionară.

Chemarea noastră a găsit o caldă resonanță în opinia publică. In desosebi în clasele mijlocii, de jos și neavute, cari și-au trimes cu suta de lei, cu polul și adeseori cu leul, prinosul lor de patriotică adeziune.

După 6 luni de subscripție, închidem azi această listă cu suma de lei 277.323, pe cari i-am predat mișcării legioanare, pe măsura ce i-am strâns, cu satisfacția că mare parte din lucrările cari se doreau la „Casa Verde", s'au înfăptuit.

Azi am înmânat d-lui Alex. Cantacuzino, comandant legionar, ultimele sume strânse.

Primim din partea d-sale scrisoarea pe care o publicăm mai jos. Recunoscători și mișcați pentru mulțumirile cari ni se mărturisesc, declarăm că n'am reușit să ne facem decât o parte din datoria la care ne simțim obligați față de mișcarea naționalistă și îndreptăm toate omagiile ce ni se exprimă, către acei cari le merită, către sufletul românesc care a subscris și care are cărămizile ctitoriei lui la „Casa Verde".

..Iată acum și scrisoarea ce ni se trimite.

Domnule Director,

După o întrerupere de mai multe luni, în timpul cărora am avut de slujit în altă parte, am reluat comanda la „Casa Verde".

D. Anton Davidescu îmi aduce acum la cunoștință, că, prin subscripția care se închide astăzi, s'a adunat ban cu ban, din darurile celor săraci, la ziarul „Porunca Vremii", suma de 277.323 lei pentru „Casa Verde".

Prin inițiativa acestei subscripții publice și prin cuvântul isvorît din inimă, cu care ați înfățișat-o, ne-ați dat în zile grele, un spijin pe care țin să-l reamintesc cu recunoștință.

Nu este prima oară că „Porunca Vremii" chiamă Românii la o faptă românească și trezește lenevia de conștiință a nației noastre. Știu că această îndatorire nu este, din păcate, așa de ușoară.

Luând în primire suma indicată mai sus, vă mulțumesc ostășește și simplu, dar cu atât mai sincer, în numele meu personal și al Mișcării Legionare, domniei voastre, ziarului „Porunca Vremii", și cititorilor dvs. donatori.

Primiți expresiunea distinsei mele stime.

Alexandru Cantacuzino

Sfârșitul legislaturii liberale

Parlamentul ia vacanță. Sesiune extraordinară în August. O remaniere a cabinetului? Sărbătorirea d-lui Săveanu. Intruniri regionale în vederea opoziției.

Palatul din dealul Patriarhiei și cocioaba din bulevardul Elisabeta își lasă, peste câteva zile, draperiile grele, după o activitate uluitoare.

Deputații și senatorii se vor recrea, că sunt extenuați de munca migăloasă depusă cu atâta osârdie pentru binele neamului și vor studia maldările de legi votate în ultimele săptămâni, reflectând la democrația integrală, la prestigiul pe care l-au asigurat Parlamentului prin atitudinea adoptată, prin procedeile uzitate.

*

Deși sesiunea e prelungită prin Mesaj Regal, până la 27 Martie, totuș Sâmbătă noaptea sau, cel mai târziu, Duminică, 21 Martie, Corpurile Legiuitoare vor lua vacanță.

Bieții mandatări ai națiunii sunt obosiți și simt nevoia unui repaos!... Pe care-l vor avea până peste o săptămână, când vor fi deranjați, o jumătate de oră, de președintele consiliului

D. N. N. SAVEANU

de miniștri, ca să fie anunțată, oficial, încheierea legislaturii și, evident, să se producă protocolarele mulțumiri.

*

Constituțional, Camera și Senatul au valabilitate până la Ianuarie 1938, când se împlinesc patru ani dela constituirea Corpurilor Legiuitoare.

Așa fiind, în cursul lunei August, ne asigură cercurile politice bine informate, guvernul va convoca o sesiune extraordinară, când se va proceda la ratificarea unor Decrete Legi, ce vor fi întocmite după 1 Aprilie impuse de necesități.

Alte surse liberale cred, că după închiderea Camerei și Senatului nu-i exclus ca d. Gh. Tătărăscu să-și primeniască echipa ministerială. Deși operațiunea e deficilă și ar stârni o serie de aprehensiuni, totuși se dau asigurări că președintele consiliului va ști să facă față tuturor și să procedeze așa fel ca să nu-și atragă dușmănii din rândurile partizanilor.

*

Trebue să subliniem ,că la sfârșitul acestei legislaturi parlamentarii au socotit că se impune, ca o floare a recunoștinței pentru elementele capabile, să sărbătorească pe d. N. N. Săveanu, președintele Camerei, care a adus, totdeauna, în desbateri, o notă de luminoasă obiectivitate și a impus, pe cât posibil, discuțiunilor, prestigiul necesar Corpurilor Legiuitoare.

Partidul liberal, în cursul lunei Aprilie, pentrucă o bună tactică cere așa, va convoca mai multe adunări regionale în țară și va înfățișa populației înfăptuirile guvernului în cei patru ani de când se află în fruntea treburilor publice.

Și cu aceasta își va pregăti drumul opoziției, lăsând loc altora să conducă țara.

VICTOR MOCANU

Sărbătorirea d-lui N. N. Săveanu

— Banchetul dela Athénée Palace. —

D. N. N. SAVEANU, președintele Adunării deputaților, a fost sărbătorit aseară, la ora 9, de către deputații majoritari, printr'un banchet la Athénée Palace.

Au luat parte d-nii: **I. Inculeț, R. Franasovici, I. Nistor, Valeriu Pop, Radu Irimescu ,M. Negură, V. Iamandi, M. Djuvara, M. Cancicov, P. Bejan, A. Bentoiu, M. Berceanu, Al. Lapedatu, P. Ghiață, G. Fotino, Tache Slăvescu, I. Rizescu-Brănești, Nae Popescu, I. Brătescu-Voinești,** un mare număr de majoritari și funcționari superiori ai Camerei.

D. AL. LAPEDATU, președintele Senatului, a închinat primul cuvânt pentru **MAJESTATEA SA REGELE.** Apoi, a făcut urări sărbătoritului.

D. I. INCULET, vicepreședintele consiliului de miniștri, a vorbit în numele d-lui prim ministru **GH. TATARASCU,** subliniind calitățile de conducător ale deputatului de Gorj, șeful guvernului.

După aceasta, s'a adresat d-lui N. N. SAVEANU, căruia i-a adus elogii pentru activitatea parlamentară de 40 de ani, încheind cu urări de viață lungă și deplină satisfacție pentru sărbătorit.

D. **GH. FOTINO,** vicepreședinte al Camerei, și-a rostit cuvântul în numele biurolui Adunării deputaților, iar d. **I. BRATESCU-VOINEȘTI,** directorul Camerei, a vorbit în numele funcționarilor Adunării deputaților..

Au mai vorbit d-nii deputați **HANS OTTO ROTH** și **ȘT. BOGDAN.**

D. N. N. SAVEANU a răspuns tuturor, mărturisind profundă emoție, că în calitate de președinte al Camerei i s'au inchinat frumoasele cuvinte izvorite din frățietatea parlamentară. După ce a făcut elogiul parlamentarismului, considerând, că manifestația de aseară se resfrânge asupra instituției, ce o reprezintă, a încheiat mulțumind parlamentarilor, ce l-au sărbătorit.

După terminarea cuvântării, d. N. N. SAVEANU a fost ovaționat îndelung de către întreaga asistență, care în picioare a ridicat paharul de șampanie în sănătatea sărbătoritului.

La ora 11½ noaptea, banchetul a luat sfârșit.

De ieri până azi

Evenimente externe

STATELE-UNITE

AMELIA EARHART, celebra aviatoare americană, a plecat ieri dimineață de pe coasta Pacificului, într'un sbor, singură pe bord, în jurul pământului.

La ora 11 curajoasa aviatoare a anunțat că se găsește la 1440 km. de Honolulu și că motorul funcționează perfect.

Aviatoarea Amelia Earhart a aterisat ieri după amiază la Honolulu, după 16 ore de sbor.

SYRIA

In urma atentatelor de eri seară poliția și trupele din Ierusalim au fost ținute treze în tot cursul nopții.

Una din victimele atentatelor de eri, a încetat din viață. In timpul nopții s'au produs noui ciocniri între arabi și evrei, în cursul cărora au fost rănite mai multe persoane.

SPANIA

Pe frontul Guadalajara, trupele naționaliste au efectuat mici operațiuni pentru rectificarea liniilor. In sectorul Jarama, orașul Titulcia, situat pe malul stâng al râului Jarama, este amenințat de a fi ocupat de naționaliști. Inamicul a încercat în zadar să-și recucerească pozițiile pe care le-a pierdut pe râul Tajuna.

*

In cursul vizitei pe care a făcut-o pe frontul dela Guadalajara, însoțit de generalii Mola și Moscardo, generalul FRANCO a dat personal ordinul de a se continua ofensiva pe acest front după ce se vor fi îmbunătățit condițiunile atmosferice.

BELGIA

Din anturajul fostei împărătese Zitta, care își are reședința la castelul Steenockerzeel, se desminte știrea că ar fi fost rănită într'un accident de automobil, care s'a petrecut acum câteva zile.

Fosta Impărăteasă n'a suferit nici cea mai mică rănire în cursul acesiut accident, care n'a pricinuit decât stricăciuni automobilului.

FRANȚA

Lucrul a fost reluat în mod normal în cursul după amiezii, în afară de unele uzine metalurgice, unde din cauze de ordin technic anumite ateliere au rămas închis. Astfel a fost în special cazul la uzinele Renault și Citroen.

La șantierele Expoziției internaționale deasemeni lucrul n'a fost reluat imediat după amiază, în urma unor dispoziții rău înțelese de câteva echipe de lucrători.

ITALIA

Pentru a doua oară se fac încercări în Italia să se utilizeze la automobile carburanți lichizi produși pe teritoriul italian.

Ieri au luat parte la o cursă pe șoseaua Roma-Bolzano șapte automobile folosind carburanți italieni. Cele șapte automobile au sosit în plină viteză la Bolzano și și-au continuat cursa prin Alpi, în cele mai bune condițiuni.

EGIPT

Din cercetările făcute în cursul după amiezii de ieri reese că manifestația studențească dela universitatea din GIZA nu a fost făcută cu scopul de a protesta contra primirii femeilor în universități, ci că ea avea la bază divergențele de ORDIN POLITIC între studenți.

Temându-se de agravarea situației, autoritățile din Giza au cerut ajutoare dela Cairo. La amiază li s'a trimis 350 de polițiști cari au împiedicat răspândirea dezordinelor. Polițiștii nu au trebuit să facă uz de arme pentru a împrăștia pe manifestanți.

POLONIA

Membrii guvernului, reprezentanții parlamentului și numeroase delegații militare, civile și școlare, au prezentat felicitări și urări mareșalului SMIGLY RYDZ cu prilejul onomasticei sale.

Ziarele consacră mareșalului Smigly Rydz numeroase articole, în care sunt evocate bătăliile unde s'a ilustrat generalisimul forțelor militare polone în campania Legiunilor din anii 1918-1920, și cu deosebire în campania din Lettonia din 1920.

AUSTRIA

Cancelarul SCHUCHNIGG a plecat ieri la ora 16 și 15 cu avionul la Budapesta.

La aeroport a fost salutat de d-nii Salata, ministrul Italiei la Viena, Rudnay, ministrul Ungariei, Guido Schmidt, subsecretar de stat la ministerul afacerilor străine, și Pernter.

CETATEA VATICANULUI

In enciclica adresată ieri tuturor preoților catolici din întreaga lume, Papa vestejește „doctrina nefastă a comunismului ateu și materialist care neagă orice valoare spirituală și distruge orice autoritate precum și demnitatea indisolubil legată de căsătorie".

Inaltul Pontif, după ce exprimă simpatia sa pentru „nefericitul popor rus ,împilat fără nădejde", opune greșelilor comunismului „adevărurile eterne ale creștinismului" și recomandă atât statelor cât și credincioșilor catolici, și în special preoților, să studieze de aproape aceste adevăruri mântuitoare și să le apere din toate puterile contra activității „amăgitoare și răufăcătoare" a comunismului.

Papa îndheie enciclica arătând că dată fiind „perzistența groaznicei amenințări comuniste" a socotit necesar să atragă atenția lumii asupra ei prin acest document solemn.

La Cameră

S'a votat bugetul general

Camera și-a deschis ieri ședința la ora 3.45 d. a., sub președinția d-lui N. N. Săveanu. Pe banca ministerială, d-nii Cancicoff, V. Pop, Franasovici, Iamandi.

D. M. CANCICOFF, ministrul finanțelor, a răspuns tuturor criticilor aduse bugetului general al statului, după care Adunarea o votat bugetul cu 145 bile albe.

D. V. P. SASSU, ministrul justiției, a citit Mesagiul Regal, care însoțește proectul de lege, amendat de Senat, referitor la modificarea unor articole din legea pentru organizarea judecătorească.

Se votează, apoi, următoarele proecte de legi: pentru scutirea societății de Cruce Roșie de anumite taxe și impozite; pentru crearea zonelor libere; pentru majorarea bugetului subsecretariatului aerului; pentru măsurile financiare urgente; pentru modificarea art. 99 din statutele Băncii Naționale; pentru autorizarea orașului Tg.-Ocna de a contracta un împrumut; pentru modificarea unor articole din legea învățământului primar; pentru autorizarea soc. „Dare la semn", de a vinde un teren din București; pentru ratificarea protocolului încheiat între guvernul român și guvernul republicei cehoslovace; pentru autorizarea ministerului de industrie și comerț de a ceda unele imobile; pentru autorizarea Casei Școalelor de a vinde țăranilor o pădure din jud. Gorj; pentru deschiderea unui credit de 7 milioane pe seama ministerului muncii; pentru deschiderea unui credit de 1. 430.000 lei; pentru modificarea unor articole din legea pentru atelierele de arte grafice; pentru autorizarea jud. Vlașca de a contracta un împrumut de 50 milioane lei.

Ședința s'a ridicat la ora 7.30.

Senatul a votat mai multe proiecte de legi

Ședința s'a deschis la orele 4, sub președinția d-lui Al. Lapedatu.

Pe banca ministerială d-nii: V. P. Sassu, I. Nistor, M. Djuvara, D. Alimănișteanu.

COMUNICARI:

D. Al. Samoil, întreabă pe d. ministru al muncii să răspundă asupra ilegalităților ce se petrec la Casa centrală a asigurărilor sociale, cu aplicarea dispozițiunilor legii de unificare a asigurărilor sociale din 1933.

D. D. R. Ioanițescu, adresează două comunicări; 1) d-lui ministru al educației naționale referitor la redeschiderea școalei ungurești din *Ilia-Hunedoara,* care n'are numărul de elevi cerut de lege;

2) d-lui ministru al comunicațiilor, cu privire la starea rea a șoselelor din jud. *Ilfov* și *Vlașca.*

Se trece apoi la ordinea de zi: *discuțiunea generală asupra proectului de lege din inițiativă parlamentară, pentru interpretarea art. 47 din legea pentru reforma agrară din Ardeal.*

D. N. Iorga, arată că proectul este necesar pentru a se putea conserva monumentele istorice de artă din Ardeal, cari prin acest proect vor ajunge în posesiunea statului.

D. Valer Roman, aduce lămuririle referitoare la exproprierea castelului sau a terenului neculivabil din jurul conacurilor cari vor cădea în rezervele de stat.

Se trece apoi la proectul de lege pentru prelungirea fără limită a activității în Universitate a d-lor: prof. N. Iorga și Gh. Marinescu. Proectul a fost votat de Cameră. Senatul îl votează cu unanimitate, în mijlocul unor manifestații călduroase.

D. I. Nistor, ministrul muncii se asociază în numele guvernului la omagiile aduse d-lui *N. Iorga.*

D. N. Iorga, *mulțumește Senatului pentru această cinste.*

Declară că nu poate primi această prelungire.

D. D. R. Ioanițescu, *propune să nu se admită refuzul d-lui Iorga, care a servit știința și a fost un apostol adevărat al neamului.*

S'au votat apoi următoarele proecte de legi:

1) pentru complectarea art. 4 din legea pentru înființarea unei societăți comunale de construcții în București;

2) pentru ratificarea proectului încheiat cu Cehoslovacia;

3) pentru intepretarea unor dispoziții din legea pentru scutirea de impozite a unor instituțiuni spitalicești;

4) pentru deschiderea unui credit extraordinar în sumă de lei 904 milioane, pe seama ministerului de finanțe și apărarea națională;

5) pentru dotarea județului și orașului *Tulcea* cu o taxă pe produsele provenite din acest județ;

6) pentru încadrarea impiegaților P. T. T.;

7) pentru acordarea unei rente viagere de 10.000 lei lunar d-nei generali *A. Nerrasov;*

O lege care nu trebue votată

D. deputat Victor Ojog a depus ieri după amiază la Cameră, pe când se votau legile așa cum se macină făina la moară, un proiect de lege din inițiativă parlamentară pentru modificarea unor dispoziții din legea administratvă din 27 Martie 1936.

Proiectul acesta e o sfidare și atragem atenția membrilor Adunării să-l respingă, pentrucă e întocmit cu scop personal.

Se știe, că potrivit legii administrative actuale, în postul de prefect nu pot fi numiți decât numai licențiații. Prevederea aceasta strică multe aranjamente politicianiste și de aceea prin proiectul depus de d. V. Ojog se introduce următoarea dispoziție: **și căpitanii în rezervă au dreptul să ocupe demnitatea de prefect.**

Legea îl vizează pe d. căpitan BONDOC, prefectul de Prahova, care are numai delegație și nu numire definitivă.

Poate, oare, Parlamentul să voteze o asemenea lege?

Adunarea Svasticei de Foc

Aseară a avut loc o adunare a Svasticei de Foc la sediul din b-dul Pache nr. 144. Au participat câteva sute de membri din sectorul de Negru ,veniți cu steaguri și fanioane.

S'a făcut primirea în organizație a d-lor: **dr. Gaițulescu,** fost președinte al Societății studenților în medicină și **dr. Dan Constantinescu,** fost președinte al studenților români din Paris. Ambii au fost ovaționați.

D. dr. **Dan Constantinescu** a conferențiat apoi despre: **„Eugenia național-socialistă a Svasticei de foc".**

ALEGERILE COMUNALE

D. avocat I. V. EMILIAN a anunțat că a făcut toate demersurile pentru ca grupările naționaliste să pună o listă unică în alegerile comunale, care au loc la 16 Aprilie.

Cum însă nu s'a putut ajunge la niciun rezultat, „Svastica de Foc" va pune liste proprii în toate sectoarele, cu semnul Svastica în cerc.

Hotărirea a fost primită cu foarte multă însuflețire, întreaga asistență întonând imnul organizației. Candidații au fost desemnați prin tragere la sorți. In afara fruntașilor organizației, pe listele tuturor sectoarelor candidează foarte mulți muncitori. La sectorul Verde chiar capul de listă este un muncitor, ION VOINESCU, electrician.

Adunarea a luat sfârșit la orele 11.30 ,participanții răspândindu-se în perfectă ordine.

Astăseară d. Victor Antonescu părăsește Ankara

Mâine d-sa va face o vizită Patriarhului din Istambul

Ankara, 19 (Radio-Oriente). — **Azi dimineață, d. Victor Antonescu a avut ultimele conversații politice cu d-nii Rustu Arras și Ismet Inonn, după care s'a trecut la redactarea comunicatului care se va da presei.**

Ziarele apărute azi dimineață relevă atmosfera extrem de călduroasă în care au decurs toate întrevederile dela Ankara, arătând că între România și Turcia se cimentează relațiuni de indestructibilă prietenie. Ziarele subliniază deasemenea marea semnificație a vizitei pe care cei doi miniștri turci, Ismet Inonu și Rsdu Arras o vor face la București.

Astăseară d. Victor Antonescu impreună cu întreaga suită va părăsi Ankara; iar mâine, înainte de a se îmbarca pentru Constanța, d-sa va face o vizită patriarhului din Istambul.

Spirit gospodăresc sau altceva ?

Există în nordul Ardealului o regiune dăruită de Dumnezeu cu toate bogățiile.

Sunt plaiuri de un minunat pitoresc, cu locuitori vrednici, ai căror înaintași, grăniceri năsăudeni, au înscris strălucite pagini în istoria românilor din provincia de peste munți.

Faima „Cătanelor negre" — armata de odinioară a acestui colț de țară — a trecut pe vremuri peste mări și țări.

Actele lor de vitejie, eroismul lor neîntrecut, i-a încărcat de glorie.

Maria Terezia, ca o dreaptă răsplată, le-a dat o mare întindere de pământ, masive păduroase și pășuni, drepturi și libertăți, de cari ceilalți români din cuprinsul Transilvaniei nu se bucurau.

Averea aceasta — socotită la mai multe miliarde lei — ei și-au chivernisit-o singuri, statul având doar dreptul de control.

Multe lupte s'au dat pentru păstrarea acestor averi, sub defunctul regim austro-ungar, care voia să li-l ia cu orice preț, multe vieți s'au jertfit, iar sfârșitul a fost că dreptatea lor a triumfat.

De atunci s'au scurs decenii.

Visul milenar împlinit, descendenții grănicerilor de altădată se așteptau la o reală ocrotire din partea forurilor tutelare românești.

Când — în loc de orice schimbare în bine — s'au ales cu tot felul de corbi, năvăliți ca din senin, peste bunurile ce cu atâta sbucium și atâtea sacrificii le-au moștenit.

S'a înființat, s'a desființat și iar s'a reînființat o societate numită „Regna", zisă pentru exploatarea pădurilor grănicerești.

Ce-a însemnat această societate, în administrarea acestor averi, se știe.

Sunt fapte cari le-am relevat. Sunt vinovați pe cari i-am identificat. Coloanele ziarului nostru sunt martore.

Nu odată s'a strigat dela tribuna Camerei durerea locuitorilor din cele 44 comune grănicerești năsăudene.

Căci, dincolo de uitarea care s'a așternut grea peste trecutul istoric de străveche faimă, o seamă de fauni politici, cu întreg cortegiul de comparși, au secătuit isvorul acesta de imensă bogăție.

Și bieții grăniceri, adevărații proprietari, au rămas săraci, pradă desnădejdii.

S'au pornit răsmeriție.

Autoritățile s'au sesizat, au luat măsuri. Spiritele s'au potolit.

Au fost amăgiți cu făgăduieli de circumstanță.

Satisfacție însă nu li s'a dat.

Fiindcă vedeți orice guvern își are „oamenii" săi, protejații săi, cari trebuie mulțumiți cu ceva. Iar averile grănicerești prezentau în privința aceasta, un mijloc destul de eficace...

Așa s'a ajuns la situația de azi, care este deadreptul deplorabilă.

Nu vom ridica piatra împotriva nimănui. Ar fi zadarnic, ar fi inutil.

Nu vom arăta cu degetul pe autorii banditismelor.

Orice cuvânt, oricât de tare ar fi el, nu poate fi decât un eufemism, când ne gândim la cele ce s'au petrecut.

Apoi, sunt obraji, cari — oricât de aspru ar fi loviți — nu roșesc. Sunt conștiințe cari s'au atrofiat de mult.

Ce-ar constitui deci niște acuzații precise, sdrobitoare, adresate unor cunoscute secături, decât niște ieșiri ridicole, atunci când nimeni din cei în drept nu se mișcă, nu schițează un gest de legitimă revoltă, de energică îndreptare a răului ce macină nimicitor în adâncuri ?

Spirit gospodăresc în averile comunității grănicerești din Năsăud prin societatea „Regna" ce are în frunte ei atâția titanosauri bugetivori ?

E o sinistră glumă.

Și anumite ziare din provincie au făcut jocul ei.

Nu, domnilor, e altceva.

Ce-ar fi dacă acest „altceva" ar trezi în sfârșit pe cineva care să scuture de guler pe acești nemernici, alungându-i pentru totdeauna din acest istoric ținut pe care l-au profanat și-l profanează încă prin murdarele lor socoteli de tarabă, stârpind totul și toate, ce reprezintă mândria urmașilor „Cătanelor negre" ?

E ceeace așteaptă suflarea românească din slăvitul ținut al Năsăudului, ocrotit în ultima vreme de părintească grijă a Suveranului.

Ioan Goga

„Am ajuns la marginea răbdării!!"

Marinarii comerciali, decimați de sifilis și mizerie cer minimum de înlesniri. Terminarea codului marinăresc nu mai poate întârzia !

In opt mari reportagii am înfățișat viața de grele umilințe și mizerii a celor mai harnici și modești muncitori din țara aceasta: marinarii comerciali.

Am subliniat, în deosebi, modul defectuos cum se fac îmbarcările, abuzul cu debarcările, condițiunile de muncă, lipsa unei asistențe medicale serioase și proasta salarizare.

Scrisul nostru, deși ar fi vrut să înfățișeze problema marinărească în toată desfășurarea ei, nu a reușit decât în mică măsură să redea viața de sbucium și de eroism a acestor oameni atât de ignorați și persecutați de statul român.

Dar lucrurile au ajuns — se vede — prea departe pentru ca marinarii comerciali să-și mai fi putut înăbuși strigătul de desnădejde neagră care îi frământă de atâți ani.

Cine va citi mai cu luare-aminte rândurile de mai jos va înțelege în ce stare de spirit au ajuns marinarii comerciali.

SUB POVARA GREUTAȚILOR

„Deși înțelegători ai vremurilor și împrejurărilor vitrege prin care trece țara, totuși, de sub povara greutăților ce ne încovoaie — cu păstrarea respectului legilor și al ordinei — ridicăm privirile către pătura noastră conducătoare, cerând — încrezători — luminile și ajutorul fraților noștri luminați.

Suntem și noi „albine" ale României, însă, neștiute, nevăzute și necunoscute. Breasla marinarilor comerciali români, a rămas uitată de cârmuitori. Doară sub pavăza numai a lui Dumnezeu dacă mai suntem.

Ajunși la capătul suferințelor noastre, ținând seamă și de conjuncturile internaționale profesionale, numai în părțile în care automat trebuie să venim în contact pentru a înlesni, în primul rând, armonizarea intereselor patriei noastre și apoi ale noastre personale, am concentrat într'un memoriu toate doleanțele noastre, isvorîte din dureri și suferințe condensate de zeci de ani, dar ale căror supape — consistând din sentimentul sfânt național — încă nu au fost deschise de presiune.

REZOLUȚIA CONFERINȚEI DELA GENEVA

Toți demnitarii de specialitate, cari poartă răspunderea marinărească, în conferința internațională maritimă pregătitoare, ținută la Geneva în Decembrie 1935, au stabilit între altele și următoarele puncte precise:

1) „Este actualmente o imposibilitate de a reglementa problema marinarilor în domeniul internațional și singura soluție ar fi deci de a se lăsa fiecărei țări să soluționeze problema în felul ce i se pare cel mai potrivit cu condițiunile naționale.

2) Organizația internațională a muncii are de scop să cruțe conflictele ce ar putea izbucni în diferite țări din cauză că această problemă n'ar fi soluționată în mod satisfăcător și la timp".

SUNTEM LA RASPANTIE !

Ținând seamă de acest întreg angrenaj, în mod respectuos venim, și vă solicităm sprijinul și bunavoința dv. pentru legiferarea sau reglementarea cererilor noastre cuprinse în acest memoriu.

Cercetându-ne memoriul, ne cercetați durerile noastre, a multor zeci de mii de marinari.

Prin el cerem minimum de înlesniri — ca măsură echitabilă — pentru soarta noastră neagră, ajunsă la marginea răbdării, înlesniri pe care le așteptăm încă cu încredere, cu convingerea că palpită și în sufletele dv. acelaș sentiment național ca și în ale noastre.

Călăuziți-ne, nu ne părăsiți ca să rătăcim prin întuneric pe căi greșite.

Suntem la greu impas.

Suntem la o răspântie în care drumurile duc în prăpastie.

Este o datorie sfântă din partea celor chemați și însărcinați să ne indice drumurile a ne îmbrățișa, alinându-ne suferințele, iar nu a ne respinse, sau a ne uita.

Noi sperăm și așteptăm.

In numele tuturor marinarilor comercianți români".

Urmează semnăturile.

CE ESTE CU CODUL MARINARESC

Această scrisoare desnădăjduită, dar plină de demnitate profesională și dragoste de țară, a fost depusă, odată cu un documentat memoriu, în mâinele câtorva membri ai Parlamentului, în Februarie 1936, adică de mai bine de un an.

Rezultatul practic a fost instituirea unei comisiuni de elaborare a codului marinăresc, care să precizeze, odată pentru totdeauna, condițiunile de muncă și salarizare a marinarilor comerciali.

Deși a trecut un an de atunci, codul marinăresc nu a fost terminat. Lucrările dacă vor continua în acelaș ritm și suntem informați că nu se vor accelera, de oarece mari interese din partea armatorilor dictează acest lucru, atunci ele nu vor putea lua sfârșit decât după câțiva ani.

Sperăm, însă, că d. ing. Radu Irimescu, *ministrul marinei, ca unul care a cunoscut viața aspră de bord, își va apleca urechea la durerile și necazurile foștilor săi camarazi, mai mici, și va ordona ca lucrările codului mărinăresc să fie puse la punct cât mai grabnic posibil.*

Ion Muche

Excursie de studii în Turcia și Grecia

Un grup de intelectuali a organizat pentru vacanța Paștelui, 26 Aprilie — 9 Mai, o excursie de studii în Turcia și Grecia, cu concursul Societății Academice „Amicii Turciei" și sub conducerea d-lor prof. dr. VASILE CHRISTESCU și MIHAIL LIVADARU, președintele societății.

Se va vizita în Turcia: Sf. Sofia, Moscheea Albastră, Hipodromul cu Piramida arsă, Coloana serpentină, etc., Marele Bazar oriental, Cornul de aur, Eyubul lui Pierre Loti, etc. In Grecia: Atena, cu toate comorile ei de artă și pitoresc, cum și excursii la Marathon, Kifisia, Glifada, Phaler și Corinth.

Taxa de participare este de lei 3.900, — pentru studenți și lei 5.000— pentru particulari, în care se cuprinde pașaportul cu vizele, voiajul cu trenul și vaporul, întreținerea completă pe tot timpul excursiei, etc.

Informații și înscrieri zilnic între orele 10.30—12 și 17—19 în calea Victoriei, Pasagiul Imobiliara, Et. I, Scara B. (Sediul Clubului Sportiv Colțea).

Federalizarea căminelor culturale

din județul Iași

Incă dela începutul lunei Martie a luat ființă cu sediul în Iași Regionala Moldovei a Fundațiilor Regale Culturale „Principele Carol". In fruntea acestei Regionale a fost desemnat ca președinte activ I. P. S. S. Mitropolitul Nicodem, iar ca director al ei, dr. prof. universitar Mihai David.

Duminica trecută, în sala de lectură a Ateneului Tătărași, devenit acum Căminul orășenesc afiliat Fundațiilor Regale, s'a ținut ședința președinților și delegaților căminelor culturale din județul Iași.

Adunarea, prezidată de d. Nicu Cogălniceanu a procedat apoi la alegerea celor 24 membri în Sfatul Căminului județean. Prin aclamațiuni au fost aleși următorii președinți și delegați ai Căminelor: Ion Berenghe, Vasile Rață Ion Vartic, Pr. L. Neculau, Ilie Ciobanu, pr. Miron Moreni, pr. Leon Stăcescu, d-na Constantiniu Cotnari, d-na Ecaterina Racu-Ungheni, C. Tumurug, Ion Țincoca, Alex. Vârgolici, maior M. Duca, Alex. Chițoiu. Iar ca cenzori pe d-nii: inginer Alex. Oancea și Gh. Marcoci.

Adunarea a recomandat apoi spre a fi numiți în acest sfat județean pe d-nii Theodor Zipa, prefectul județului, d. C. Vasiliu, medicul primar al județului, pr. D. Ciolan protoereu, N. Negru, revizor școlar, dr. Cezarie, medicul veterinar, N. Stroici președintele Camerii de Agricultură, maior Savin, comandantul premilitarilor, iar ca al treilea cenzor a recomandat pe d. C. Matei.

După amiază d. N. Cogălniceanu a organizat în sala Ateneului a 510-a ședătoare la care au participat toți delegații și președinții Căminelor culturale din Județul Iași.

In atenția d-lui primar general al Capitalei

Primim la redacție, numeroase plângeri în care ni se semnalează cazuri abuzive de percepere a taxe exagerate, alții încasează Capitalei. Unii încasatori percep taxe exagerate alții încasează fără să elibereze chitanțe, mai ales la ieșirea din oraș. Un astfel de caz s'a înregistrat și ieri la bariera Oltenița zisă Mandravela unde cetățeanul care urma să plătească o astfel de taxă protestând asupra faptului că a fost pus la o plată exagerată a fost dat afară din birou și bruscat.

Nu crede d. primar, că ar trebui să institue un control mai sever, înlăturând pe cei vinovați de abuz în perceperea acestor taxe cari sunt lăsate la libera apreciere a taxatorilor?

Instrucțiuni în legătură cu închiderea exercițiului financiar 1936|1937

Ministerul de finanțe a trimis tuturor vămilor din țară o circulară prin care face cunoscut că în conformitate cu dispozițiunile asupra legii contabilității publice, urmează ca la data de 31 Martie 1937, toate casieriile publice, să întocmească formalitățile pentru închiderea exercițiului financiar 1936/937. Prin urmare, operațiunile de venituri și cheltueli, privind exercițiul 1936/937, trebuesc închise pe ziua de 31 Martie a. c.

In consecință, vămile vor efectua la sediile Băncii Naționale, în ziua de 30 Martie, sau cel mai târziu la 31 Martie a. c., până la ora 10 dimineața, toate vărsămintele privind exercițiul 1936/937, realizate până la data de mai sus.

Imediat ce se vor efectua ultimele vărsăminte în contul exercițiului 1936/37, se vor înainta direcției vămilor fără întârziere duplicatele mandatelor de vărsământ.

Starea semănăturilor,

și căldura din ultimul timp

Din informațiile primite la ministerul agriculturii și domeniilor starea semănăturilor se prezintă astfel:

Până la 10 Martie campania agricolă nu începuse propriu zis. Numai pe alocuri, pe pământurile ridicate din câmpia Dunărei și din Dobrogea, a început semănatul mazărei și al borceagului.

In ultima săptămână vremea s'a încălzit anormal, temperatura ridicându-se la +25°. Această căldură este neobicinuită și dacă ar dura, ar aduce neajunsuri, căci pământul se usucă repede și lucrările se îngrămădesc. Pe lângă aceasta vom avea încă răceli și brume și deci căldura prea mare ar porni prea curând vegetația pomilor, iar răcelile ar putea distruge florile.

Astfel rămâne de văzut dacă căldura din ultima săptămână va continua, ceiace nu este de dorit, iar timpul se va răci, așa cum ar fi normal.

Subofițerii pensionari își cer drepturile

conform legii în vigoare

Ieri s'a prezentat la redacția ziarului nostru, o delegație a subofițerilor pensionari din județul Tecuci, formată din domnii M. VLADIMIRESCU, ȘTEFAN HOTNOY și C. DRAGOMIRESCU, care ne-a prezentat un memoriu — întâmpinare la referatul Casei generale de pensiuni No. 53747/936.

Subofițerii pensionari menționează în memoriu că referatul Casei generale de pensiuni spune că ei nu au dreptul la aceiași îndemnizare de scumpete ce se plătește pensionarilor civili cu aceleași pensiuni de bază, prin faptul că salarul de bază al unui plutonier major de 800 lei se compune din 300 soldă și 500 lei îndemnizare de activitate pe când la pensionarul civil salarul de bază este egal cu baza salarizului de activitate.

Din textul art. 83 al. 2 din legea de pensiuni însă din 1925, se poate constata că solda de bază a unui plut major este de 800 lei, nefăcându-se nici o deosebire între soldă și îndemnizare de activitate.

Față de aceste nedreptăți, subofițerii pensionari din TECUCI cer o anchetă formată din doi reprezentanți ai lor și unul al guvernului care să cerceteze dacă argumentele aduse de Casa generală de pensiuni sunt în conformitate cu legea în vigoare.

Conferința d-lui general dr. Constantinescu

„Asociația internilor și foștilor interni de spitale din București", **persoană juridică și cu sediul la spitalul Colțea, grupează în asociație profesională și științifică pe actualii și foștii interni medici de spital din București, în număr de peste 1000.**

Anul acesta la conducerea asociației s'a impus un comitet legionar, care pe lângă o prodigioasă activitate profesională și științifică a imprimat asociației un puternic dinamism de înțelegere și afirmare națională intransigentă.

In cadrul ciclului de actualități medicale organizat de asociație, Vineri 12 Martie în amfiteatrul spitalului Colței a conferențiat d. general dr. Constantinescu D. C., fostul șef al spitalului militar „Regina Elisabeta" și recent demisionat din cadrele active ale armatei.

După terminarea conferinței, președintele Asociației în aplauzele furtunoase ale unei săli arhipline, reprezentând elita corpului medical civil și militar, a declarat membru de onoare pe d. general dr. Constantinescu D. C.

Dela Asoc. funcționarilor publici

Duminică 14 Martie a. c. în localul Federației G-rale a salariaților publici din București, str. Aristide Briand nr. 20 a avut loc adunarea generală a membrilor fondatori a Secțiunei Funcționarilor di Ministerul Agriculturii și Domeniilor în cadrul Asociației Generale a Funcționarilor Publici.

Cu această ocaziune, după cuvântul introductiv al d-lui președinte Stancu Brădișteanu, s'a ales în unanimitate următorul comitet de conducere: *Președinte'* inginer inspector I. Popescu-Salcie; *vice-președinte:* ing. M. Murculeț; *secretar general:* ing. Colak; *casier:* d-na Eugenia Niculcea; *secretar de ședință:* M. Stoicescu; *censor:* Ion Rășcanu, Gh. Mărgăritescu și D. Mihăescu; *membri:* d-ra Paula Bălășanu și Dinu Vasile.

Secțiunea face un călduros apel tuturor colegilor din Minister, Regii Comerciale, Direcții etc., să participe în fiecare Marți seara la ora 10,30 la ședințele publice obișnuite ale Secțiunei, care au loc la sediul Federației.

Primăria Municipiului București

Publicația Nr. 5

Se aduce la cunoștința celor interesați că în zilele mai jos arătate orele 11 jum. dim. vor avea loc în localul Municipiului București, str. Vasile Boerescu 13 licitațiuni publice, astfel :

24 Martie 1937

Concurență pentru concesionarea plantării cu flori, aprinsul candelelor și decorul în capelă la Cimitirul Colentina, pe timp de doi ani.

31 Martie 1937

Executarea lucrărilor de pavare cu piatră bolovani de râu a str. Banului din comuna Băneasa, valoarea devizului 520.000.

15 Aprilie 1937

Aprovizionarea cu 190 vagoane păcură tip C.F.R. și 3 vagoane păcură tip E, necesară în cursul anului financiar 1937-1938.

Pentru orice informațiuni, devize, caetele de sarcini, etc., doritorii se pot adresa la Serviciul Licitațiilor, str. Vasile Boerescu Nr. 13 în orele de serviciu.

p. primar g-l (ss) V Vasilescu
Șeful Serv. Licitațiilor
Subdirector (ss) *Nic. J. Sarru*
(Nr. 99-L/1937).

Delegația secretarilor de plasă, în audiență

la d. ministru al Internelor

Zilele trecute, o delegație a Asociației generale a secretarilor de plasă din România, compusă din d-nii *Vasile V. Drăgan*, președinte, *dr. Gh. Palcău* și *Ntc. Ionescu*, vicepreședinți,, *dr. Coriolan Potoran, dr. C. Rațiu, Gh. Tol* și *dr. Săucan* membrii în comitet, s'au prezentat d-lui ministru *Bârcă*, pentru a-și exprima devotamentul și recunoștința lor și a colegilor din întreaga țară, pentru felul cum a înțeles să soluționeze deziderate acestei categorii de funcționari ai statului, cu privire la acordarea gradațiilor

D. Vasile V. Drăgan, președintele Asociației, a predat d-lui ministru Bârcă un memoriu cu privire la încadrările secretarilor de plasă. D. ministru Bârcă a aprobat cele solicitate și totodată a asigurat pe delegații secretarilor de plasă de tot sprijinul d-sale.

Dela Facultatea de Științe

Se aduce la cunoștința studenților Facultății de Științe din București, că în vederea acordării burselor individuale din fondul de lei 30 de milioane acordat de Ministerul Educației Naționale pentru studenți săraci și merituoși, acei cari doresc a obține aceste burse vor depune la Secretariatul Facultății, până cel mai târziu Sâmbătă 27 Martie 1937 inclusiv, o cerere însoțită de:

1. Certificat de paupertatea părinților, eliberat de percepția financiară pe anul corent.
2. Certificat dela primărie de numărul membrilor familiei părinților.
3. O declarație personală că nu mai primește altă subvenție dela Stat sau Comună.
4. O declarație personală în care se va trece data înscrierii în Facultate și examenele trecute până în prezent.

Inaugurarea primei Curți cu juraţi

la Turda

Turda, 18. — *Prima sesiune a Curții cu juraţi din localitate, s'a deschis cu solemnitatea cuvenită în ziua de 15 c. ora 13, în palatul justiției fiind prezenți șefii autorităților și un public numeros.*

Cel dintâi a luat cuvântul d. Consilier dr. VOITESCU, președintele Curții. D-sa a arătat importanța socială și juridică a Curților cu juraţi, cari după prevederile noului cod penal, funcționează pe întreg cuprinsul Țării.

Arată rolul important, precum și răspunderea ce o au juraţii în felul cum împart dreptatea, fiind factori de cari depinde liniștea și progresul societății.

După ce se declară sesiunea deschisă, mai vorbesc d-nii dr. D. Ghișoiu *prim procuror și dr.* E. Cheţeanu *în numele baroului.*

Curtea s'a constituit cu următorii juraţi : V. Comșa, A. Chiș, C. Anastasiu, C. Vana, I. Rusu, E. Cormos, D. Cenau, S. Dimitriu și dr. I. Genţiu.

S'a trecut apoi la judecarea primului proces intentat țăranului Gh. Purcel *din com. Scărișoara, care a ucis pe săteanul* A. Pleșa *cu lovituri de ciomag.*

Desbaterile au ținut până noaptea târziu, când Curtea a adus un verdict de condamnare, aplicând inculpatului o pedeapsă băneasc de 13.000 lei și un an și 6 luni închisoare.

MINISTERUL MUNCII CASA CENTRALA A ASIGURARILOR SOCIALE
Bulev. Regele Carol I No. 17
Serviciul Secretariat

Convocare

Membrii cari compun Adunarea Generală a Casei Centrale a Asigurărilor Sociale sunt convocați pentru zilele de 28 și 29 Martie 1937, ora 10 dimineața, la sediul Casei Centrale din București, B-dul Carol I Nr. 33, în Adunare Generală ordinară, la ordinea zilei fiind următoarele chestiuni :

1) Referatul Direcției Generale cu privire la examinarea și votarea bugetelor Caselor de Asigurări Sociale pe exercițiul 1937/1938.

2) Referatul Direcției Generale privitor la examinarea și votarea bugetului Casei Centrale și bugetului general de Asigurări Sociale pe exercițiul 1937/1938.

3) Referatul Direcției Generale privitor la încadrarea în clase de cotizare a asiguraților și patronilor.

4) Raportul referitor la rezultatele obținute în urma hotărârii luate în Adunările precedente pentru lichidarea restanțelor în cote de numerar și titluri de împrumut.

5) Raportul Direcțiunei Generale, privitor la anularea restanțelor datorate de patronii de mașini agricole și mori rurale, impuse conform legiuirilor anterioare celei de unificare.

6) Raportul Direcției Accidentelor privitor la încheerea unui acord cu Austria, pentru plata pensiilor de accidente.

7) Diverse.

Președ. Adunării Generale
Ministrul Muncii
(ss) *I. Nistor*

GREFA TRIB. DOLJ S. IV-a

Extract

Prin petiția înreg. la Nr. 22709/2 Sept. 1936, Elisabeta D. Ionescu, născută Savovici, din Rojiște-Dolj, a intentat acțiune de divorț pentru motive legale cotra soțului Dumitru Ionescu din Puțuri-Dolj.

Din căsătorie a rezultat un copil Nicolae, în vârstă de 3 ani.

Avere : 5 ha teren arabil calitatea I-a în comuna Puțuri; 3,5 ha teren arabil calitatea II-a tot în comuna Puțuri; 1 ha vie calitatea II-a.

7,5 ha arabil în com. Zănoaga-Romanați.

Grefier, (ss) *D. Mocofan.*

In curând
GOSPODAR?

De vânzare

FABRICA DE PAINE din Piatra-Neamț, Str. Carol nr. 235, cuprinzând teren în suprafață de cca. 10.000 m. p. din care 1840 m. p. clădiri de zid, ce adăpostesc mașini și instalațiuni pentru panificare.

Vânzarea se va face fie în total, fie separat numai pentru imobil, sau numai pentru instalațiuni și mașini.

Amatorii de a lua parte la licitațiunea publică orală ce se va ține în ziua de 31 Martie 1937, orele 10 dim. atât la BANCA NAȚIONALA A ROMANIEI, din București, Str. B-cii Naționale nr. 8, Serv. Arhitecturii, cât și la sediul său din PIATRA-NEAMȚ, Str. Ștefan-cel-Mare nr. 3, sunt invitați de a depune până cel mai târziu cu 24 ore înainte de licitație câte o garanție de lei 150.000. (Unasutăcincizecimii), în numerar, sau numai jumătate din garanție în cazul ofertelor parțiale, consultând și caietul de sarcini.

Banca își rezervă dreptul de a decide asupra vânzării.

DIVERSE

ÎNCASARILE statului dela 1—17 Martie a. c. au fost de 903.224.457 lei ,față de 806.077.229 lei pe aceiaș perioadă din anul trecut, iar la fondul apărării naționale au fost de 129.767.511 lei, față de 103.092.122 lei anul trecut.

*

SE ADUCE LA CUNOȘTINȚA că, în conformitate cu dispozițiunile jurnalului consiliului de miniștri nr. 569 din 9 Mart.e 1937, exportul de răzături de piei, ude și uscate, nu este permis decât în baza autorizațiunei ministerului de finanțe. Autor.zațiunile de export se vor acorda pentru cantitățile care prisosesc după aprovizionarea industriilor indigene, în baza avizului comisiunei industriale.

In consecință, exportul răzăturilor de piei, ude și uscate, nu se va permite decât pe bază de ordin, dat de direcțiunea vămilor în urma avizului comisiunei industriale, depe lângă ministerul de industrie și comerț.

*

COMISIUNEA SUPERIOARA de contingentare a hotărît ca mărfurile provenite din operațiunile comerciale ale caselor de comerț domiciliate în Elveția, să poată fi vămuite cu autorizația de import din Elveția, chiar dacă din certificatul de origină ar rezulta altă proveniență a acelor mărfuri, decât cea elvețiană, întrucât potrivit acordului de clearing în vigoare, plata acelor mărfuri se face prin clearingul româno-elvețian.

*

Asociația de funcționari particulari, lucrători calificați și muncitori, cu sediul central în Str. Carol 36 et. II, aduce la cunoștința tuturor funcționarilor particulari și lucrători calificați și muncitori că, contenciosul Asociației de sub conducerea d-lui avocat G. G. Elisievici în fiecare Luni, Marți și Vineri seara, dela orele 7½—9½ stă la dispoziția membrilor asociației, absolut gratuit pentru orice conflicte de muncă și lămuriri în legătură cu problemele muncitorești.

*

COMITETUL de conducere al Asociației maseorilor, operatorilor și băeșilor din România, aduce la cunoștință breslașilor din Capitală să nu se lase induși în eroare de un anume Ieronim Moldoveanu, care se dă drept reprezentant al acestei bresle în Comisia pentru eliberarea carnetelor de capacitate de pe lângă Camera de muncă. Acest domn nu are nici o legătură cu asociația și cine se va lăsa indus în eroare, riscă să piardă carnetul sau orice alte avantagii pe cari i le-ar promite.

*

CERCUL *„Tinerimea meseriașilor"* de ambele sexe, patroni, lucrători și ucenici, invită membrii săi precum și orice tânăr meseriaș doritor de a-și petrece concediul de vară într'o stație climatercă a Casei Asigurărilor sociale, Camera de muncă sau alte Sanatorii ale diferitelor instituțiunii din Capitală, să trimită adesiunea scrisă Tinerimei meseriașilor, str. Ovidiu 3 București V, sau să ia parte la consfătuirea care va avea loc în acest scop, Duminică 21 Martie crt. ora 5 d. a., la sediul Cercului Tinerimea Croitorilor în str. Halelor 7 (localul Academiei de croitorie).

*

COMISIA avuților de pe lângă ministerul finanțelor a examinat cererea soc. Sona-Metan de a fuziona cu U. E. S. și de a-și mări capitalul. S'a admis fuzionarea și s'a respins cererea de majorare a capitalului.

Comisia a discutat apoi modificarea statutelor soc. Radiodifuziune.

*

Asociația Surorilor de Caritate de războiu din România, a întrunit în ședință specială pe membrele sale, Miercuri 16 Martie a. c. ora 4 p. m. la sediul său din str. Dr. Felix nr. 73, unde s'a oficiat un impunător serviciu divin, pentru însănătoșirea cât mai grabnică a Majestății Sale Regina Maria, Mama răniților din războiul cel mare, comandanta supremă a tuturor surorilor de caritate din marele războiu și exemplul viu al carității.

*

Noul proect de buget al Casei muncii c. j. r. prevede la venituri 915.451.000 lei, deci cu un spor de 45.451.000 lei.

In buget, suma de 360.451.000 lei este cota ce se varsă la Casa generală de pensiuni, iar 331 milioane 394.000 lei pentru asistență.

Casa de credit și economie are un buget de 319 milioane lei la care se adaogă 90 milioane lei care reprezintă majorarea cotelor membrilor cari fac parte din această instituție.

12 sinagogi în Sighet
şi nici o biserică ortodoxă

Sighet, 18. — Toţi Românii ştiu că din Maramureş au plecat voevozii creştini Dragoş şi Bogdan, care au descălecat pe plaiurile bogate şi mănoase dintre Carpaţi şi Nistru şi au întemeiat Moldova. Urmaşii acestor voevozi au avut posesiuni şi în Ardeal, unde pentru continuitatea credinţei creştine, au zidit mai multe biserici şi mănăstiri şi au întemeiat mai multe episcopii. Preoţii şi creştinii ortodoxi din Maramureş, erau sub ascultarea episcopiei din Peri. In timpul asupririlor ungureşti, această episcopie a fost desfiinţată, iar unele biserici au fost transformate în biserici ungureşti. Nedreptăţile acestea nu sunt reparate nici acum, cu toate că au trecut aproape 20 de ani dela întregirea Neamului. Creştinii ortodoxi din Sighet, sunt nevoiţi şi acum să se roage într'o capelă mică şi neîncăpătoare,

In această capelă închiriată an de an, credincioşii stau îngrămădiţi si de multe ori au fost nevoiţi să meargă acasă, fiindcă n'au avut loc sau le-a căzut în cap bucăţi de zid de pe tavan.

Mai vreţi o ruşine mai mare ca aceasta? Este ceva mai înjositor? In acest Stat cu religia dominantă ortodoxă, să se întâmple asemenea lucru?

In acest oraş unde sunt 12 SINAGOGI, să nu fie nici o BISERICA ORTODOXA?

La Bacău sunt 8 (opt) sinagogi şi 5 (cinci) biserici ortodoxe. In Sighet înţelegeţi domnilor că sunt 12 (douăsprezece) sinagogi, fără să mai numărăm HAIDARILE şi pe celelalte mai mici, în schimb nu există nici o biserică ortodoxă.

Credincioşii ortodoxi nemaiputând îndura asemenea lucru, în 7 Martie au deschis ochii şi în Adunarea Generală au cerut cu toţii stăruitor, să se obţină cel puţin clădirea în care este cinematograful „Redut", fiindcă are o sală încăpătoare şi este potrivită pentru biserică. Avem speranţa că primăria oraşului Sighet va primi schimbul, iar autorităţile conducătoare, vor acorda o sumă şi pentru biserica ortodoxă din Sighet.

Afaceri de zeci de milioane
la fabrica de zahăr din Arad

Atotputernicia armenilor şi jidanilor dela această fabrică. Cum este frustat fiscul de şnapanii cari o conduc. In timp ce bietului român i se vinde şi haina de pe el, fabrica are restanţe de milioane către fisc.

— In atenţia ministerelor de finanţe şi industrie şi comerţ —

Arad, 17. —

Este cunoscută tuturor ruşinea cartelurilor din ţara noastră. Această cartelare, sprijinită de unii politicieni internaţionali-ţărănişti, face ca în România, zahărul, petrolul, benzina, ferul şi alte bogăţii ce avem, să fie mai scumpe ca în ţările cari importă toate cele de mai sus dela noi.

In cazul nostru, zahărul, care se fabrică la Arad, în fabrica de sub blestemata şi nemernica conducere a armeanului Frânghian, *este un aliment foarte scump.*

Cultivatorii de sfeclă de zahăr sunt siliţi s'o vândă cu preţuri derizorii, realizând fabricelor cartelate, câştiguri de sute de milioane, cari, mai toate, intră în buzunarul streinilor, pentrucă ei sunt atotstăpânitorii şi conducătorii tuturor fabricilor.

„Banda cartelaţilor" îşi are reprezentantul ei la Arad, în persoana armeanului Frânghian. *In toamnă, când s'au jăcut angajările de muncitori, era o jale la poarta fabricei ! Românii abia puteau pătrunde câte unul în fabrică. In acest timp, străinii erau angajaţi in ordinea sosirii. Puţinii români, cari totuşi au fost angajaţi (în lipsă de minoritari) erau distribuiţi la cele mai grele servicii si plătiţi foarte rău, în comparaţie cu străinii, plasaţi în cele mai bune locuri şi cu salarii ce nici nu le visau.*

FISCUL, FISCUL, DOMNILOR!...

Indrăzneala şnapanilor dela fabrică, în frunte cu celebrii *Frânghiani,* nu se opreşte la desconsiderarea românilor, ci merge şi mai departe !

După ce-şi bate joc de muncitori, mai are tupeul să-şi bată joc şi de... fisc.

Să vedeţi cum !

Fabrica, care până anii trecuţi avea o datorie către fisc de peste 12.000.000 lei, mai are şi azi peste 3.000.000 lei restanţe. Procedeul de a trage chiulul statului e foarte simplu: imediat ce se pune sechestru pe fabrică, se introduce... apel, contra procedeului de mai sus. Apoi,... las' c'avem noi grijă să se judece peste câţiva ani apelul...

In tot acest timp, organele fiscului trebuie să înceteze execuţia !

Până în prezent, din datoria de 3.000.000 lei, amintim că numai *pentru personal strein* (cu paşaport, pentrucă are şi de aceia şi încă mulţi !) are o restanţă de *peste 260.000 lei,* pentru *cifra afaceri cca. 200.000 lei* etc., etc...

„ROMCOLIND"

Pentru a-şi vinde produsele, fabrica îşi are un depozit, cu filiale în centrele judeţului nostru, precum şi în centrele mai importante ale judeţelor vecine. Acest depozit este înregistrat sub firma „Romcolind" *şi se administrează aparte de fabrică.*

Ei bine, şi acest depozit are o restanţă de peste 900.000 *lei către fisc.*

Şi, culmea, o parte din impozit este încă din 1934. Cu toată vechimea datoriei, nu se poate executa pentrucă este... sub apel.

La taxa de consum pe zahăr — din 1934 — are peste 550.000 *lei, iar la impozit pe cifra de afaceri, precum şi restanţe de pe la percepţiile din Chisinău şi Ilfov, datorează peste 340.000 lei.*

...Şi toate aceste sume de milioane le datorează statului, nişte aventurieri, veniţi aici pentru a ne exploata fără milă, în timp ce românilor li se ia până şi cenuşa din vatră, pentru sume de câţiva lei !

AFACERI DE ZECI DE MILIOANE...

Dar nu se mulţumesc aceşti hrăpăreţi numai cu tras chiulul fiscului! Se mai pretează şi la alte josnicii.

O cucoană, CRISTINA FRÂNGHIAN, rudă cu şnapanii de mai sus, cu domiciliul în Paris (stă acolo cu paşaport Nansen) cumpără dela trustul zahărului, dela Chitila, 60 vagoane de zahăr.

Această cucoană face declaraţie de impunere, cu toate că nu locuieşte în ţară...

Mă rog, am ajuns un fel de sat fără câini?

Poate orice individ — din orice ţară, — să facă ce vrea în tara noastră, fără ca să ne sesizăm?

CEREM O ANCHETA!

In legătură cu cumpărarea celor 60 vagoane de zahăr, cerem o anchetă severă. Nu crede d. ministru al finanţelor că tot trucul ăsta, cu cele 60 vagoane zahăr, este o manoperă a spoliatorilor, pentru a se sustrage taxelor?

Organele anchetatoare au datoria să facă lumină în această afacere.

Despre personalul strein ne vom ocupa într'un reportaj viitor.

Grănicerul

Kahalul a fost demascat, la Orhei!
Justiţia românească şi-a făcut datoria, stigmatizând mârşăvia judaică

Orhei, 18. — Credem inutil a mai sublinia teroarea Kahalului în Basarabia. Vom relata însă o uneltire a lui, a cărui mârşăvenie va uimi pe oricine.

Este vorba, de inscenarea unui bucluc proces asupra plutonierului AGHEORGHIESEI CONSTANTIN, şeful postului jand. Perescina-Orhei, care se făcuse vinovat de înaltă crimă, faţă de spurcatul Kahal fiindcă aplicase cu strictete, legile speciale în comună — mai ales, aceea a repaosului duminical.

La 16 Octombrie 1936, după ce Kahalul încercase zadarnic toate căile, ajungând până la ministrul de interne, pentru mutarea din comună a plutonierului, inscenează un proces de furt, plătind pe jandarmi să declare, în faţa justiţiei, că au furat 2.000 kg. cartofi din pivniţa jidanilor ROITMAN, din ordinul şefului lor.

Judecătoria de ocol dela Perescina, prin judecătorul I. MASLINCOV, condamnă pe plut. C. Agheorghiesei la 5 (cinci) ani închisoare.

Zilele trecute însă după îndelungate deliberări, la termene scurte, Tribunalul Orhei, pronunţându-se asupra apelului, achită pe *C. Agheorghiesei,* găsind că la mijloc nu este decât o eroare judiciară, PROVOCATA DE UN PROCES DE INSCENARE.

Kahalul spumegă, îngrozit că i se surpă temelia mârşavelor inscenări; românismul strigă însă: TRAIASCA JUSTIŢIA !

Teroarea administrativă
împotriva naţionaliştilor la Botoşani

Pentru ziua de 14 Martie c. trebuia să conferenţieze la Botoşani d. prof. univ. Gh. A. Cuza, într'un ciclu de conferinţe organizat de soc. „Sprijinul" de sub conducerea d-lui I. V. Luca, dir. liceului „Laurian", pentru ajutorarea elevilor săraci fii de ţărani. Subiectul conferinţei era **„Despre naţionalism de la obârşie până astăzi"**, şi la inceput se obţinuse sala teatrului Eminescu apoi s'a retras sala, rămânând să se conferenţieze în aula liceului. Dar şi aceasta, în urma stăruitoarelor intervenţii ale şefului liberal, însurat cu o jidoafcă, nu a putut fi reţinută, amânându-se conferinţa, spre surprinderea şi indignarea tuturor intelectualilor din oraş.

De notat, că sub auspiciile aceleiaşi societăţi, tot la liceu, au mai fost invitaţi şi au conferenţiat până acum mai mulţi profesori universitari din Cernăuţi, Iaşi şi Bucureşti şi tot despre „Naţionalism". Dar pentru d. prof. Gh. Cuza nu s'a găsit... sală. Naţional-creştinii au tratament excepţional la Botoşani.

Tot pentru ziua de 14 Martie c., fuseseră convocaţi la sediul partidului naţional-creştin fruntaşii organizaţiilor sătesti din judeţ pentru fixarea listelor de candidaţi în alegerile comunale şi instrucţiunile în consecinţă în vederea campaniei electorale. Nu era vorba de un congres şi nici măcar de o adunare publică. Ei bine, pentru această simplă consfătuire de la sediu de numai câteva sute de oameni, administraţia liberală a scos toată armata garnizoanei, întreaga legiune de jandarmi şi a mai adus şi trei companii de jandarmi din Iaşi, Roman şi Tg.-Ocna. Consfătuirea dela sediul naţional-creştin s'a ţinut în linişte; numai câţiva bieţi săteni cari n'avuseseră timp să ia cunoştinţă de noua prohibiţie a culoarei albastre, au fost arestaţi, cu toate că autorităţile fuseseră solicitate să nu ia nici o măsură în această zi. Desfăşurarea aceasta de forţe, care a ţinut oraşul o zi întreagă sub ocupaţie militară, absolut fără nici o trebuinţă, dă toată măsura ridicolului, de care se poate acoperi o administraţie aservită complect intereselor politice ale unui partid ce şi-a pierdut capul în ajunul intrării în opoziţie; şi mai dă şi nota de servilism a unui asemenea partid faţă de jidovimea locală, care de fapt conduce administraţia Botoşanilor.

PROCESUL INCENDIATORILOR, ZIUA X

Curtea intră la ora 2. După formalităţile de rigoare se trece la audierea altor martori.

MIŞU KARTER ne spune numai despre deficitul B.. alilor în 1930 şi despre girurile lui *Müller,* pe care le dădea cu multă culanţă.

GUTTMAN M., ezitând să-şi dea părerea în privinţa focului, dacă a fost pus sau nu, spune însă că s'au asigurat cojoace noui iar la locul incendiului s'au găsit cojoace vechi. In privinţa stofelor a auzit că din camioane s'au descărcat scânduri, nu stofe.

Müller era reprezentantul fabricei pentru ministerul apărării naţionale.

Depoziţia lui s'ar opri aci dacă n'ar interveni d. procuror general. Este specifică acestor martori jidani dorinţa de a trece peste *„anumite"* detalii.

ASIGURATORUL-ASIGURAT

Este introdus martorul, tot jidan, SANIELEVICI, director al Băncii „Fortuna" *şi al societăţii de asigurare la care era asigurată* „Reprezentanţa românească". *Grevaţia era simplă şi jidănească. Director la* „Fortuna" *împrumuta pe... gaj* „Reprezentanţa românească" *pe care o asigurase pentru rotunda sumă de 16 milioane lei cu reasigurare în Londra. In această dilemă, martorul nu putea face decât depoziţia pe care a făcut-o şi care este cam în acest fel:* Despre patroni ştie că aveau multe relaţii prin ministere. Când a auzit de incendiu, a rămas *„consternat".* E o consternare care i-a venit, aşa subit, deoarece cunoştea pe acuzaţi ca oameni cinstiţi

Pentru a evita răspunsurile clare, apelează la „probabil". *Este martorul care n'a dat nici un răspuns precis. La întrebarea dacă* Scharff *şi* Bacalu *erau a doua zi la locul incendiului răspunde practic. Intr'adevăr, sunt multe neguri, dar se vor lumina incetul cu incetul şi în acest proces ca şi în alte chestiuni care privesc tot neamul acuzaţilor şi al majorităţii martorilor. Dacă* Scharf *a fost la Ploeşti în noaptea incendiului* „îmi amintesc foarte vag". *In declaraţii spune că n'a luat gajurile în primire nici el, nici Blumenfeld. S'au schimbat la faţă. In declaraţia dela Instrucţie spune că* Blumenfeld *a luat cheile dar este* „foarte probabil" *ca* Bacalu *să fi avut alte chei cu care să fi deschis pentru a lua marfa pe care s'o scape dela foc.*

După suspendare, este introdus martorul GH. NICOLAE, care ţinea locul portarului expediat în concediu. La 11½ au plecat, dela fabrică, *Dvoirit* şi *Kornblitt,* care deşi altădată îl trimiteau după maşină, în seara aceia nu l-a trimis. După ce a controlat porţile, pela ora 1½ a văzut foc mare în fabrică.

Urmează HEIM. Dă certificate de bună purtare acuzaţilor cunoscuţi.

CAMIONAGIUL

Martorul ŞMILOVICI spune că a venit la el Bacalu Bubi Veniamin — *pe jidoveşte* „fiul durerii" *şi i-a cerut să-i închirieze un camion căci are nevoie să transporte la clienţi ceva dintr'un transport care-i sosise prin C. F. R. (D. procuror general îi face o surpriză plăcută arătând că de la C. F. R. s'a comunicat că nu i-a sosit nici un măr lui Bacalu în acel timp) şi pentru a* „nu-i fura clienţii", *Bubi i-a spus lui Şmilovici ca să-i dea un camion fără conducător căci n'are nevoie. Iată-l pe Bubi camionagiu.*

CHIBRITURILE

Ultimul martor este tutungiul care a vândut camionarului 80 cutii de chibrituri cam tot în acelaş timp, adică înainte de Crăciun. Il recunoaşte pentrucă sunt rari clienţii atât de avizi de chibrituri prin locurile tutungiei lui.

Ziua de ieri ne-a adus rând pe rând toate elementele incendiului. Şi, pentrucă vorbim de foc, trebue să remarcăm începutul de incendiu care s'a declarat în rândurile apărării. Fiecare apărător, văzând situaţia clientului său ameninţată, caută a îngreuia pe a „celuilalt". Din aceasta însă va apare adevărul aşa cum îl dorim cu toţii

I. I. St.

Decontarea devizelor
din exporturi în Portugalia şi Finlanda

Comunicatul Băncii Naţionale

Se aduce la cunoştinţa exportatorilor români că Banca Naţională a României va deconta devizele clearing provenite din exporturi în Portugalia şi Finlanda numai în limita disponibilului creat din importurile româneşti.

Aceste devize se vor aviza exportatorilor care vor face, în baza avizelor Băncii Naţionale a României, formalităţile necesare la Controlul Exportului, fără ca totuşi să li se ordonanteze sumele decât pe măsura depunerilor efectuate de importatorii români, pentru datoriile lor.

Cota parte de devize libere se decontează imediat.

Informaţiuni

❖ **CONSILIUL general al Asociaţiei profesorilor secundari, a fost convocat pentru zilele de 20 şi 21 Martie.**

Consiliul se va ocupa între altele de problema armonizării salariilor, de modificările propuse la legea învăţământului secundar, ş. a.

❖ **COMISIUNEA persoanelor juridice a fost convocată pentru Luni 22 c., la ora 10 jum., la ministerul justiţiei.**

❖ *CONSILIUL superior al oştirei şi-a încheiat ieri lucrările de caracterizări ale ofiţerilor pe anul 1937. Ofiţerii cari au primit calificarea „meritä a fi avansaţi" vor fi înaintaţi pe ziua de 1 Aprilie, 10 Mai şi 8 Iunie. Vor beneficia de avansare, în deosebi, ofiţerii inferiori ca unii cari s'au bucurat în mai mică măsură de ultimile mişcări.*

❖ ASOCIAŢIA GENERALA A DAUNAŢILOR DE RAZBOI DIN ROMANIA cheamă pentru Duminică 21 Martie 1937 ora 9 jumătate dimineaţa, pe toţi dăunaţii de războiu din Capitală şi delegaţii din regiunile distruse. la o importantă consfătuire ce se va ţine la sediul Asociaţiei în str. Smârdan nr. 4, Bucureşti, pentru a li se comunica rezultatul memoriilor depuse la Palat si ministerul de finanţe.

❖ LA EXCURSIUNEA organizată de studenţii Academiei de Arte Frumoase în Turcia şi Grecia între 26 Aprilie—9 Mai, mai sunt libere ultimele locuri pentru d-rele şi d-nii studenţi. Taxa de participare lei 3850. Informaţiuni şi inscrieri: T. Tudor, str. Poştei Nr. 2.

❖ LA BISERICA „Sfinţii Apostoli" se ţin în fiecare Joi orele 6½—7 jumătate conferinţe pentru luminarea credincioşilor creştini asupra: francmasoneriei, spiritismului, teosofiei, antroposofiei, şi altor preocupări cari pasionează şi rătăcesc — din neştiinţă — pe mulţi.

❖ D. profesor I. N. EVIAN, fost secretar general al ministerului de industrie şi comerţ, va ţine Vineri 19 Martie la ora 6 d. a. în sala fundaţiei Dalles din b-dul Brătianu 18, o foarte interesantă conferinţă. intitulată *„Regimul Capitalist — Apune sau învie"?.*

❖ **MINISTERUL** educaţiei naţionale a delegat pe d. ing. C. **TEODORESCU,** rectorul şcoalei politechnice din Timişoara, de a lua parte la congresul internaţional de încercarea materialelor, care va avea loc la Londra în zilele de 19-24 Aprilie a. c.

❖ SINDICATUL Artelor Frumoase convoacă pe toţi artiştii plastici, pictorii şi sculptorii fără deosebire de asociaţiuni, la o consfătuire profesională pentru ziua de Duminică 21 Martie a. c., orele 10 dimineaţa în sala Societăţii arhitecţilor români, str. Episcopiei Nr. 2.

Tot odată se face cunoscut artiştilor cari doresc să meargă la Căminul din Balcic, să facă cerere adresată preşedintelui, str. Grigore Alexandrescu Nr. 74, spre a fi trimişi după ordinea cererilor.

❖ ASOCIAŢIA Inginerilor şi technicienilor cadastrali, a organizat pentru zilele de 25-27 Martie a. c. un congres la Bucureşti în sala de conferinţe a societăţii „PROGRESUL SILVIC" B-dul Take Ionescu Nr. 31, în care se vor expune sub formă de comunicări şi conferinţe toate problemele de ordin technic, juridic şi economic în legătură cu opera de cadastru, de comasare şi de instituire a regimului de carte funduară în ţara noastră. Se vor întâlni la acest congres toţi reprezentanţii diferitelor instituţiuni interesate a-şi exprima părerile lor privitoare la cadastrarea proprietăţilor ce administrează.

❖ *IN CRONICA plastică de eri din eroare tipografică s'au amestecat două rânduri schimbând sensul.*

❖ **DOMNII abonaţi sunt rugaţi ca la orice reclamaţie sau schimbare de adresă, să binevoiască a ne trimite eticheta cu care primesc ziarul, iar spre a fi prompt serviţi la reînoirea abonamentului să lipească pe cuponul mandatului poştal eticheta abonamentului expirat.**

❖ FOTO-monografia Romăniei *pentru a-şi cunoaşte cititorii săi, a renunţat la vânzarea, prin librării şi se expediază numai nominal, contra lei 25 coala, trimişi anticipat prin mandat poştal la „Oficiul Creştin", Str. Berzei 59-61 Bucureşti. Prospect la cerere.*

Noi şi fraţii nostri maghiarizaţi

„Sunt român şi nu ştiu românește"

Românii secuizaţi din judeţele Odorheiu, Ciuc şi Trei-Scaune vor să revie la obârşie. Ministerele Cultelor şi Educaţiei naţionale sunt datoare să-i ajute.

ODORHEI, 18. — Presa românească din Ardeal, în special aceia din ţinuturile secuizate ale Odorheiului, Ciucului şi Trei-Scaune, şi-a însuşit un loc de merit în lupta pentru reromânizarea fraţilor noştri înstreinaţi, prin faptul că toate forţele sunt unite numai şi numai pentru rezolvarea acestei probleme de cea mai covârşitoare importanţă naţională.

Cu toate că această luptă, la început n'a avut răsunet până la urechile celor ce erau obligaţi să audă, totuşi, astăzi, se pare că ea nu este zadarnică. Din toate colţurile ţinutului se ridică voci secătuite de români înstreinaţi, desbrăcaţi complet de tot ce un neam are mai sfânt pe lume: „limba, portul şi credinţa strămoşească", cari cer să fie ajutaţi în mersul de reromânizare de ceilalţi fraţi. Pe cât de înduioşat, pe atât de fericit te simţi când stai şi-i asculţi pe aceşti fraţi de o mamă şi de un sânge, care, par'că ruşinaţi, îţi spun în limba acelora sub care au fost robiţi un mileniu: ROMAN VAGYOK, DE NEM TUDOM ROMANUL", adică „sunt român, dar nu ştiu românește ! *„Redaţi-mi limba, redaţi-mi portul, redaţi-mi scumpa lege românească, pe care mi le-au furat tiranii!"*

Rugăminţile lor către noi, către cei care şi-au frânt oasele pe roată, către cei pentru care şi-au întins limbile în streanguri, sunt geamăte de durere nestinse încă, fiindcă rănile lor tot mai sângerează... Ele cer să fie lecuite!

NU S'A FACUT NIMIC!

Ce s'a făcut până acuma pentru aceşti fraţi? Care din oamenii zilei a pus vreodată piciorul pe meleagul acestei regiuni înstreinate, cutreerându-i satele în care flamura indolenţii şi a superficialităţii noastre fălţoase nerusinată? A stat cineva de vorbă cu românul secuizat, care să-i arate, prin semne, că el nu este secui, ci român, dar ca.. ungurii l-au făcut secui, arătându-i apoi ruinile fostelor biserici în care se închinau strămoşii lui şi cimitirile în care ei odihnesc, îngropaţi de preotul român?...

— Daţi-le acestor români, dascăli şi şcoli româneşti, daţi-le Evanghelie cu slovă românească, daţi-le duhovnic român ! Ei atâta pretind şi nimic alta mai mult. Este dreptul lor câştigat prin şiroaie de sânge şi nu vor înceta până nu-l vor primi ! Respectaţi-le acest drept ! Suntem obligaţi să-l respectăm căci este al lor ! Dumnezeu ne va pedepsi dacă li-l vom răpi! Daţi-le ce cer, daţi-le carte românească şi Biserică românească ! Rupeţi dela gură şi strângeţi ca să li se zidească şcoli şi biserici româneşti, aşa după cum cer ei !... Alungaţi apoi cu biciul, dintre ei, năpârcile streine ce caută să le învenineze sufletul ! Nu le toleraţi, căci muşcându-i pe ei, muşcă sufletul întregului nostru neam românesc.

Capitol şi Roxy: Avantgarda eroilor

Corespondenţa redacţiei

MAI MULŢI POLIŢIŞTI. — Intocmiţi un memoriu în acest sens şi... semnaţi-l. Altfel nu vă putem sprijini în recâştigarea drepturilor.

UN MIC ROMAN, *Vatra Dornei.*— Nu publicăm nimic fără semnătura celui care ne scrie.

D-lui GH. TH. GHIVIRIGA, *Roman.* — Expuneţi cazul, mai detaiat, corespondentului nostru de acolo.

D-lui LOCOT. C. SIMA, *Vaslui.* — Nu putem publica cele ce ne scrii. Bănuiţi din ce motive...

O CITITOARE ZILNICA. — In formaţiile dv. sunt interesante. De ce nu semnaţi scrisoarea ?

D-lui D. ARSENE, *învăţător, Orhei.* — Am primit scrisoarea dv.

D-lui MARIN N. RUSU, *R.-Sărat.* — Ne-am interesat la C. F. R. sunt preferaţi numai licenţiaţii şi studenţii din ultimii ani la universitate. Incercaţi ceva mai modest.

Ţara şi „Porunca Vremii"

Continuăm a publica numele bunilor români, cari au răspuns apelului nostru pentru 10.000 de abonamente şi cărora le mulţumim călduros.

Sold precedent Lei 2.411.989

Gheorghe Jimon, inv. director Arad	150
Ioan D. Popescu, învăţător Teleorman	150
Trifan Rotaru, Tighina	100
Andronescu Ion, penisonar, R. Sărat	100
Gabarschi Ion B., Soroca	50
Petre C. Muscalu, Ialomiţa	50
Alexandru Stoica, Făgăraş	150
Gheorghe H. Boriceanu, Buzău	600
Weber Mihail, învăţător, Târnava-Mare	150
D-na Maria G. Idiceanu, Neamţ	150
Ilie Iordănescu, Prahova	300
Tiberiu V. Rimbaşiu, judecător, Hunedoara	200
D. Pasencu, student, Cetatea Albă	150
Romulus St. Munteanu, inv. pens. Arad	150
A. I. Popa, preot Cahul	150
Mardaşan Avram, Sibiu	150
Alex. Gherciu, învăţător Lăpuşna	100
D. Făget, învăţător, Trei Scaune	50
Camera de Comerţ şi industrie, Timişoara	1000
Dr. Camil Manuilă, Timişoara	800
C. C., avocat Loco	200
Ioan I. Rădulescu, Brăila,	300
Gh. V. Petrescu, administrator Iaşi	150

Total general lei 2.417.339

ULTIMA ORĂ

D. dr. Lupu urmăreşte să creeze un front popular

— Cartelurile cu social-democraţii şi conservatorii. Cârdăşia cu comuniştii. Tratativele cu d. Grigore Iunian. Atitudinea d-lui Mihalache. —

Acţiunea d-lui dr. N. Lupu în partidul naţional-ţărănesc începe să îmbrace tot mai hotărît caracterul uneia de grupare a tuturor forţelor de stânga şi extremă stângă, după sistemul fronturilor populare.

Cartelul cu social-democraţii pentru alegerile din Capitală constituie succesul d-lui dr. Lupu asupra dreptei partidului naţional-ţărănesc şi o nouă dovadă că tovărăşia între comunişti şi acest partid continuă. Fiindcă întotdeauna comuniştii au pledat pentru unirea tuturor partidelor democratice şi au dat voturile lor naţional-ţărăniştilor după cum o dovedesc chiar manifestele lor de cari noi ne-am ocupat în mai multe rânduri în acest ziar.

Faptul acesta nu este privit cu ochi buni de către centrişti cari socotesc că în felul acesta partidul naţional-ţărănesc se plasează tot mai hotărît pe planul unei politici orientate către constituirea unui front popular ceiace înseamnă o tovărăşie oficială cu comuniştii.

Grupul Costăchescu-Armand Călinescu este foarte supărat de situaţia ce se creiază partidului şi învinovăţesc pe d. Ion Mihalache de slăbiciune.

D. ION MIHALACHE STA IN REZERVA

Şeful partidului naţional-ţărănesc însă ripostează că nu înţelege să se amestece. Din două motive. Întâi fiindcă şef al Capitalei e d. dr. N. Lupu şi apoi fiindcă d-sa nu mai are nici o calitate până la congres, considerându-se demisionat.

Cartelul cu social-democraţii spune d. Mihalache, nu înseamnă un cartel cu comuniştii şi apoi mai este unul cu conservatorii. Cei iniţiaţi ştiu însă cu preciziune că un cartel cu social-democraţii atrage în mod automat toate voturile comuniste fiindcă organizaţiile acestora au ordin dela internaţionala III-a să dea concurs fronturilor democratice în cari intră social-democraţii în speranţa că se va ajunge la crearea unui front popular. Şi ştiu în acelaş timp că aşa zisul cartel cu conservatorii înseamnă un cartel cu d. Grigore Filipescu singur care în fond reprezintă azi anume interese jidoveşti.

Încât în aceste condiţiuni cartelurile pe cari d. Mihalache nu înţelege să le dezaprobe, reprezintă un prim pas către un eventual front popular.

TRATATIVELE CU D. IUNIAN

Aceasta cu atât mai mult cu cât d. dr. N. Lupu duce încă tratative cu d. Grigore Iunian care

prin fuziunea făcută cu aşa zisele comitete cetăţeneşti ale d-lui Dem. Dobrescu s'a plasat pe un punct de vedere cu totul opus afirmaţiilor d-sale anterioare. Anume d. Iunian pretindea că practică o democraţie naţională. Ori, d. Dobrescu, noul d-sale tovarăş, a fost denunţat ca simpatizant comunist de însuşi d. Mihalache care a afirmat dela tribuna Camerei că în excluderea d-lui Dobrescu a contat şi acest fapt.

Azi d. dr. Lupu care simte că partidul naţional-ţărănesc se rupe, vrea refacerea lui pe baze de front popular. Vrea adică unirea „forţelor democratice" pentru a reuşi să izoleze şi să arunce peste bord pe centrişti. Şi atunci, crede d. dr. N. Lupu, ar înceta şi ostilitatea d-lui Iuliu Maniu care va fi membru şi conducător devotat în noul partid.

Rămâne de văzut dacă planul acesta va reuşi.

P. B.

Şomerii parizieni
au renunţat la manifestaţia proectată azi

Paris, 19 (Rador). — **Cercurile oficiale declară că manifestaţia pe care şomerii decisesră să o facă azi la Tuillerles, nu se va mai produce. Şomerii au renunţat singuri la această manifestaţie.**

Din cauza ploilor, pe toate fronturile de Sud din Spania operaţiile au fost întrerupte

Sevilla, 19 (Rador). — *Agenţia Havas transmite:*

Generalul Queipo de Llano a declarat între altele la microfonul postului de radio Sevilla că din cauza ploilor care au reînceput, pe toate fronturile de Sud operaţiile au fost întrerupte. Coloanele de campanie nu mai pot manevra. Trebuie să se mai aştepte, pentru continuarea ofensivei.

In ce priveste armatele de Nord, generalul a arătat că operaţiile au fost restrânse. Ziua de ieri a fost o zi de organizare şi de aşteptare.

Români,

Pentru ziua de mâine a copiilor voştri, pentru Romînia liberă în care ei trebuie să trăiască, NU CUMPARAŢI DELA JIDANI.

La New-London-Texas

O explozie înspăimântătoare a distrus o şcoală
care era frecventată de 1.500 copii aparţinând muncitorilor

— 670 elevi au murit striviţi de dărămături. — Nu se ştie nimic de 36 profesori. — Scene de groază şi de un tragism nemai pomenit.

New-York, 19 (Rador).— O nenorocire fără precedent s'a înregistrat ieri în oraşelul New-London, din apropiere de Tylers (Texas).

Căldarea caloriferului unei şcoale a sărit în aer, făcând câteva sute de victime printre copiii cari urmau cursurile acestei şcoale.

Tylers, 19 (Rador). — *Iată primele amănunte care au putut fi culese asupra catastrofei din New London:*

Directorul şcoalei din New London, localitate situată cam la 20 kilometri de Tylers a telefonat ieri după amiază că o explozie înspăimântătoare a distrus în mare parte şcoala pe care o conducea.

Cu glasul sugrumat de emoţie, directorul nu a putut da amănunte. El a cerut numai să i se trimită grabnic ajutoare şi a adăogat că numărul copiilor ucişi de explozie trebuie să fie de trei sau patru sute.

Ştirea s'a răspândit ca fulgerul în toată regiunea, producând o adevărată panică. In adevăr, şcoala din New London este frecventată de peste 1.500 copii aparţinând muncitorilor dela exploatările petrolifere din ţinut.

Pompierii tuturor satelor şi oraşelor din împrejurimi au plecat la locul nenorocirii.

Deasemeni au fost mobilizaţi toţi medicii şi toate infirmierele din ţinut, cari au plecat la New London cu maşinile, pentru a da ajutoare răniţilor.

In câteva clipe, şoselele care duc la New London erau înţesate de o mulţime înebunită de groază. Femeile alergau ţipând, ca să-şi caute copilaşii plecaţi de dimineaţă la şcoală. Bărbaţii şi-au părăsit lucrul, astfel că în câteva minute toată activitatea din regiune a fost suspendată.

Şcoala e un morman de ruine

NEW-LONDON, 19 (Rador). — Şcoala în care s'a produs explozia, nu mai este, în mare parte, decât un morman de ruine.

A fost în special atinsă aripa în care se afla sala cea mare de festivităţi a şcolii, în care erau îngrămădiţi peste 400 de copii.

Explozia a fost atât de puternică, încât cărămizile au fost aruncate pe o rază de o jumătate de km.

Se crede că explozia se datoreşte unei acumulări de gaze inflamabile, infiltrate prin pământ dela exploatările petrolifere învecinate, în sala caloriferelor. Căldările au făcut explozie, aruncând în aer clădirea.

In vreme ce pompierii şi soldaţii, ajutaţi de echipe de lucrători din împrejurimi sting începutul de incendiu declarat, înlăturând în acelaşi timp şi dărămăturile, pentru a putea scoate trupurile prinse dedesubt, mulţimea enormă a părinţilor se îngrămădesc dincolo de cordoanele poliţieneşti, cerând să li se dea informaţii despre ai lor.

Vaetele răniţilor se amestecă cu strigătele disperate ale mamelor, cu şueratul strident al sirenelor dela automobilele pompierilor şi cu clopotele ambulanţelor care aleargă fără încetare în toate direcţiile.

Din cei 40 de profesori, câţi avea şcoala, nu au putut fi găsiţi decât patru. Cu toţii sunt morţi. Domneşte teama că şi ceilalţi 36 au pierit în catastrofă.

O parte din corpurile neînsufleţite ale copiilor scoşi de sub ruine poartă urme de arsuri. Majoritatea victimelor au pierit însă strivite.

*

New-York, 19 (Rador). — Agenţia Reuter anunţă că dezastrul produs la şcoala din New-London este mai mare decât se credea la început.

Numărul elevilor şi profesorilor care şi-au găsit moartea este evaluat acum la 670. Peste 300 de cadavre au fost scoase până acum de sub dărâmături.

D. James, guvernatorul provinciei Texas, a trimis în grabă puternice detaşamente de gărzi naţionale spre a putea face faţă situaţiei.

Se crede că explozia care a pricinuit dărâmarea şcolii se datorează unei conducte de gaze, care trecea prin apropierea clădirii şi transporta gazele captate la un şantier petrolifer aflat în apropiere.

Procurorul a cerut revizuirea procesului de divorţ dintre soţii Simpson

— Această măsură a produs enormă senzaţie în toate cercurile londoneze. —

Londra, 19 (Rador). — Tribunalul divorţurilor va examina din nou, azi dimineaţă, procesul de divorţ dintre soţii WALLIS SIMPSON şi ERNEST SIMPSON.

Se ştie că divorţul a fost pronunţat în ziua de 27 Octombrie 1936. Tribunalul fixase însă un termen de 6 luni, pentru ca divorţul să rămână definitiv. Sentinţa de divorţ prevede că dacă înlăuntrul acestui termen se vor produce noui elemente de apreciere, procurorul va putea cere revizuirea procesului.

Ori, între timp, procurorul a cerut revizuirea procesului, tinzând astfel la anularea sentinţei de divorţ.

Această ştire a produs o mare senzaţie în toate cercurile din Londra. Rămâne să se vadă dacă tribunalul divorţurilor va admite sau nu revizuirea procesului. In caz afirmativ, căsătoria dintre soţii Simpson va fi socotită ca nedesfăcută,

D-na SIMPSON

iar aceştia vor fi nevoiţi să întenteze o nouă acţiune de divorţ.

Din nou vorbit-a d. Cancicoff!...

Crezând că poate sfărma corsetul de fier în care l-a strâns d. Madgearu, timp de patru ore, când i-a ferfeniţit bugetul prefaţat de expunerea de motive a unui raportor de o mediocritate specifică doar celor mai modeşti agenţi de încasări şi plăţi, d. MIRCEA CANCICOFF, — ministrul finanţelor în guvernul partidului la a cărui trimitere în judecată, pentru vina de a fi prezidat intrarea în războiul mondial aducător a României întregite, a consimţit la 1918, sub trista ocărmuire marghilomanistă — a vorbit din nou în Parlamentul ţării.

Cu o pedanterie femenină, cu o atitudine de cabotin ratat, cu accente nasale cari repugnă unui om serios, D. CANCICOFF a încercat să spulbere acuzaţiile, aduse politicii sale financiare, dela tribuna Camerei.

A încercat, dar nu a reuşit decât să urziască un bun discurs electoral, aşa cum cu treipatru ani în urmă obicinuia să agite masele populare în sălile de întrunire din Bacău.

Şi deputaţii l-au aplaudat!...

L-au aplaudat frenetic ca la adunările premergătoare alegerilor generale, când mulţimea se entuziasmează de promisiunile deşarte ale celor în goană după voturi.

Au fost, în înţelege, şi mandatari din rândurile majoritarilor, cari au deplâns partidul că şi-a împuţinat aşa de vârtos valorile, încât s'a văzut silit să apeleze la serviciile d-lui MIRCEA CANCICOFF.

Şi ministrul de finanţe, inundat de năduşeala unor diversiuni garaghioase, încolţit de întreruperile adversarului, crezând că dă lovitura de graţie, a declarat:

— „DUMNEATA, D-LE MADGEARU, EŞTI DENIGRATORUL LUI VINTILĂ BRĂTIANU".

Rând pe rând, vreo zece parlamentari liberali au părăsit, ostentativ, incinta, pentruca să-i auzim pe culoare:

— „Câtă îndrăzneală !... Mircea Cancicoff, care a colaborat la înscrierea celei mai murdare pagini politice la 1918, MIRCEA CANCICOFF care a prezidat trimiterea în judecată a liberalilor dornici să ne reîntregim patria, vine azi şi sare întru apărarea Brătienilor. E odios !... Această ieşire caracterizează, definitiv, omul".

Dar, ziarele plătite cu banii adunaţi din sudoarea contribuabililor, scriu, azi, pe pagini întregi, despre „succesul" d-lui M. CANCICOFF.

O, par'că auzim milioane de blesteme cum se ridică asemeni uraganelor!...

Obrăznicilor jidoveşti, le răspunde decisiv, în nr. de Duminecă al „Poruncii", maestrul Istrate Micescu, în pagina pe care o închină ideii naţionale, vorbind despre:

DREPTURILE ROMÂNILOR IN STATUL ROMÂN

Un nou mare proces s'a încercat în Rusia Sovietică

Şapte partizani ai lui Trotzki sunt trimişi în judecată pe motiv că au sabotat interesele statului

Moscova, 19 (Rador). — Corespondentul agenţiei Reuter anunţă:

Un al doilea mare proces de sabotare a intereselor statului va fi judecat în curând de tribunalul din Novosibirsk.

Sunt trimişi în judecată 7 pretinşi partizani ai lui Trotzki, pentru faptul de a fi pus la cale incendierea unei şcoli în care în ziua de 3 Februarie a. c., şi-au găsit moartea numeroşi copii.

Printre acuzaţi figurează d-nii Kuramzhin, preşedintele trustului clădirilor, Khomcik, directorul Băncii de Economii, Haritonov, constructorul şcoalei, şi alţii.

Cei trimişi în judecată vor fi acuzaţi de activitate contra-revoluţionară, fiindcă au construit şcoala în condiţii rele, pentru a înlesni incendierea ei. Deasemeni sunt acuzaţi că nu au construit scări de salvare şi că au aşezat sobele în apropierea grinzilor de lemn, provocând astfel cu voinţă un dezastru care se resfrânge asupra autorităţii sovietice.

Amiciţia polono-română e destul de trainică

Varşovia, 19 (Rador). — *Cu prilejul dejunului oferit de Asociaţia polono-română în onoarea d-lui dr. Angelescu, d. Sierpinski vice-preşedintele acestei organizaţii, a ţinut un toast. El a declarat între altele că Polonia şi România au fost comparate cu două clădiri alăturate, sprijinindu-se una pe alta. După cum edificiile învecinate, când se măresc şi se consolidează, trebue să-şi aibă planurile coordonate, tot aşa Polonia şi România trebue să aibă un strâns schimb şi control reciproc al concepţiilor şi aspiraţiilor lor. Aceleaşi probleme li se pun, aceleaşi primejdii le pândesc, aceeaşi operă le aşteaptă. Printre primele realizări ce trebuesc duse la bun sfârşit, este apropierea intelectuală.*

Ştiri şi polemici

M. S. REGINA Marioara a Iugoslaviei a asistat, aseară, la recitalul de dans, dat de ansamblul „Jooss".

*

D. DINU BRATIANU, şeful partidului liberal, s'a înapoiat aseară în Capitală, venind dela o vânătoare făcută în judeţul Ilfov.

*

D. AL. DONESCU, primarul Capitalei a trimis M. S. Reginei Maria următoarea telegramă din partea populaţiei Capitalei:

„Tot poporul bucureştean roagă fierbite Cerul să ocrotească sănătatea Majestăţii Voastre şi să-I redea toată forţa vieţii Sale.

In numele populaţiei Capitalei, în numele Consiliului general şi cu personal vă rog respectuos să primiţi adâncul nostru omagiu şi urări pline de devotament pentru o grabnică însănătoşire".

*

DEOARECE pe chestia congresului naţional-ţărănesc sunt încă vii discuţii, d. M. Popovici va vizita în cursul zilei de azi pe d. I. Mihalache, căruia îi va face o importantă comunicare din partea d-lui Iuliu Maniu.

*

D. JAN ŞEBA ministrul Cehoslovaciei la Bucureşti va părăsi ţara în ziua de 25 Martie plecând la Praga.

Până la numirea unui nou titular d. More va gira conducerea legaţiei.

*

COMISIA de legislaţie civilă a Camerei a adus ieri o nouă modificare legii concordatului preventiv.

La art. 3, al. 1, s'a admis ca termenul de plată să fie redus de la 3 la 2 ani, cu cota maximă de 60 la sută.

IN ZIUA de 28 Martie, la Focşani, va avea loc o demonstraţie a parlamentarilor moldoveni.

*

LA MINISTERUL justiţiei se lucrează la verificarea tablourilor magistraţilor, cărora în baza legii gradaţiilor urmează să li se acorde sporuri pe ziua de 1 Aprilie a. c.

*

AZI dimineaţă, la ora 9, s'a întrunit la clubul central sfatul parlamentar naţional-ţărănesc, sub preşedinţia d-lui Ion Mihalache.

După ce s'au discutat amendamentele pe cari partidul naţional-ţărănesc le va susţine la legea minelor, d. Mihalache a avut o consfătuire cu d-nii dr. Lupu şi Madgearu.

*

TURNU-SEVERIN, 19 (Prin telefon). — Apele Dunării cresc mult în ultimele zile au acoperit o parte din insula Ada Kaleh.

Mai multe case ale locuitorilor musulmani sunt inundate. Locatarii s'au refugiat până la retragerea apelor, în internatul şcolii de meserii din insulă.

*

INCASARILE Statului de la 1 la 17 Martie inclusiv, au fost la bugetul ordinar de 903.224.457 lei în anul acesta şi de 806.077.229 în anul trecut.

La fondul Apărării Naţionale s'au încasat pe aceiaşi perioadă din exerciţiul curent 129.767.511 lei, faţă de 103.092.122 lei anul trecut.

*

Ministerul Apărării Naţionale a acordat „Semnul onorific" unui număr de ofiţeri superiori şi inferiori.

„Semnul onorific" a fost acordat ofiţerilor cari au împlinit 25 sau 40 de ani de serviciu.

*

„DIMINEAŢA" de astăzi e fericită pentru toată drama care s'a petrecut la Paris zilele trecute. Cu litera cea mai groasă ziarul d-lui Mihail Sadoveanu face elogiul presei generale a muncitorilor din capitala Franţei. Acest fapt mărunt, poate, în aparenţă, desvălue preferinţele „Dimineţii' pentru ideile comuniste.

*

D. V. MADGEARU a făcut azi dimineaţa o comunicare la Cameră în legătură cu direcţia contingentării. In şedinţa de după amiază, d. ministru Valer Pop va răspunde acestei comunicări.

*

AZI DIMINEAŢA Camera a ţinut şedinţă subt preşedinţia d-lui Săveanu şi s'a procedat la votarea bugetelor pe departamente.

*

SE ADUCE la cunoştinţa tuturor barourilor din ţară că ministerul educaţiei naţionale n'a dat niciun ordin şi nicio informaţie în ziare, cu privire la echivalarea diplomelor obţinute în Ungaria, înainte de Unire.

*

MINISTERUL educaţiei naţionale a trimis ieri o adresă telegrafică tuturor universităţilor din ţară, prin care le încunoştiinţează că seminariile pedagogice pot funcţiona, deşi universităţile au fost, după cum se ştie, închise.

*

D. VIRGIL SOLOMON, o notorie nulitate sgomotoasă naţional-ţărănistă, a încercat eri, în faţa unei Camere pe trei sferturi goală, sau prezentă numai la bufet, să discute problema tineretului românesc. N'ar mai fi, poate, nevoe să stăruim asupra acestor elementare adevăruri, dar trebue să revenim, pentru a demasca minciuna din Dealul Patriarhiei. Parlamentul e un iad de păcate şi un Olimp — cerem iertare! — de imbecili. Acolo, sus, pe creasta Dealului, nu pâlpâe nici-un ideal nu vibrează aproape nici-o conştiinţă, morala, este de mult, în spiritul parlamentar, o tristă prejudecată, iar demnitatea a fost eliminată din dicţionar. Parlamentul cu superioara lui incompetenţă pedantă, n'are nici-o aderenţă cu frământarea tineretului. Dar naţional-ţărăniştii? Din tot ce-a făcut acest partid până astăzi, se desprinde o dureroasă constatare: nici-o înţelegere a idealurilor tineretului românesc. Atunci?

*

AZI DIMINEAŢA Senatul a ţinut şedinţă. A prezidat d. Al. Săndulescu, pe banca ministerială fiind d. I. Nistor. S'a discutat proectul de lege al asigurărilor sociale. A luat cuvântul între alţii, d. senator Laurenţiu Oanea.

*

D. I. IANCULESCU a arătat în şedinţa de azi dimineaţă a Camerei, că d. Eugen Titeanu, fost subsecretar de stat, a încasat de la ministerul de externe, din fondul diplomatic, suma de 10 milioane pentru o agenţie de presă „TELCA".

*

D. N. N. SAVEANU, preşedintele Camerei, pleacă la Belgrad Luni, 22 Martie, unde va fi oaspetele d-lui Cirici, preşedintele Scupcinei.

*

DUMINICA va pleca la Spalato, în Iugoslavia, d. Gh. Fotino, vicepreşedintele Camerei, pentru a face pregătirile aducerii în ţară a statuiei lui Ion I. C. Brătianu.

Inaugurarea statuiei se va face la începutul lunei Iunie.

*

LA CAMERA a avut loc ieri după amiază o consfătuire între d-nii Octavian Goga, Gh. Brătianu şi A. Călinescu.

*

Ministerul educaţiei naţionale a aprobat ca în localităţile în care împărtăşania se face în prima săptămână din post, să nu se ţină cursuri în acest scop, în ziua de Sâmbătă 20 Martie.

Italia nu urmăreşte sporirea teritoriului colonial

— Importantele declaraţiuni făcute de d. Mussolini la Tripoli. —

Tripoli, 19 (Rador). —Agenţia Havas transmite:

Primind pe ziariştii străini, d. Mussolini a confirmat intenţia sa pacifică de colaborare europeană faţă de musulmani.

Ducele a cerut ziariştilor să insiste asupra caracterului profund

DUCELE

pacific al călătoriei sale şi a adăogat între altele:

„Cred fără sovăire că populaţia musulmană din Libia este azi convinsă că la umbra drapelului italian va găsi liniştea şi buna stare. Nu veţi putea niciodată insista prea mult asupra caracterului pacific al călătoriei mele. Pacific, pentru că această călătorie a fost hotărâtă de un an şi pentru că trebuia să servească la inaugurarea unui drum al păcii, al civilizaţiei şi al progresului.

„De acum înainte, cuvântul de ordine, care va străbate lumea, va fi: „Se poate merge pe uscat, dela Atlantic la Nil".

„Aţi putut vedea peisagii pline de culoare şi aţi putut constata ce s'a realizat prin puterea europeană. Aici este un motiv de orgoliu pentru Europa. Cred că Europa mai are încă multe lucruri de spus lumii. Nu cred că Europa este sfârşită. Are sub ea continentul african şi în acest continent vom instaura o eră de civilizaţie. Dorim să continuăm cele înfăptuite până acum în domeniul higienei, şcoalelor şi spitalelor. Aşa înţeleg eu funcţiunea civilizatoare a puterilor europene. Veţi putea constata de exemplu că în unsprezece ani, de când ne regăsim aici, s'au săvârşit progrese enorme, sub impulsul voinţei, înflăcărării şi entusiasmului care caracterizează dinamismul fascist".

Ducele a ţinut să afirme că nu doreşte nici o sporire teritorială a imperiului său colonial. Etiopia îi ajunge. Acesta este unul dintre motivele pentru care Italia doreşte să coopereze cu puterile europene, care posedă terenuri în Africa.

Italia doreşte ca războiul Spaniol să se termine cât mai curând

Răspunzând la o întrebare privitoare la evenimentele din Spania, d. Mussolini a repetat că svonurile care afirmau că ar fi obţinut din partea generalului Franco promisiuni cu privire la Maroc sau la Baleare sunt lipsite de orice temei. „Italia doreşte ca războiul să se termine cât mai repede. Dar îndată ce operaţiile militare vor fi terminate, Italia nu are de gând să se amestece în afacerile interne ale Spaniei. In ce priveşte voluntarii aflători actualmente în Spania şi al căror număr a fost mult exagerat, ei vor reveni în ţară când vor vrea, afară de cazul când intervine vre-un acord pentru rechemarea voluntarilor de toate naţionalităţile".

Tipografia ziarului „Universul" str. Brezoianu 23-25 Bucureşti

Redactor responsabil Gh. Dumitrache

BIBLIOTECA CENTRALĂ „ASOCIAȚIUNII" SIBIIU

6 pagini 3 lei

ANUL VI, No. 691 Duminică 21 Martie 1937

Taxa poștală plătită în numerar conform aprobării Dir. Gen. P.T.T. No. 118.370/1934

Porunca Vremii

TRIBUNĂ ZILNICĂ DE LUPTĂ NAȚIONALĂ ȘI CREȘTINĂ

Abonamente anuale: Lei 1000 pentru instituții și sprijinitori; Lei 800 pentru orașe; Lei 600 pentru sate. Se primesc și abonamente pe 6 și 3 luni

Ori ce sumă se poate trimite prin Casa de economii și Cecuri poștale (CEC) astfel: ABONAȚII PENTRU CONTUL 1224; DEPOZITARII „ „ 10405

Director: Dr. ILIE RĂDULESCU

Redacția și Administrația: BUCUREȘTI 1, Str. Sărindar 18

TELEFON: Direcție, redacție 4.1853; Ad-ție, publicitate 4.1852

Este o diferență ca de la cer la pământ între munca obligatorie impusă, reglementată de sus și sancționată câte odată cu sancțiuni de bici și munca aceea care isvorăște dintr'o credință, care alimentează o mistică, care vine și îngenunche pe pragul unei creințe.

Nu poate să existe muncă rodnică fără de acest element de ideal.

George CUZA

(în discursul ținut la Cameră la legea muncii de folos obștesc)

La România a Românilor se ajunge prin solidaritatea voastră!

Afaceri... afaceri!

Ați văzut, desigur, din dezbaterile Camerei, noua lovitură pe care au pus-o la cale anumiți pirați politici, cu așa zisa „societate pentru valorificarea cerealelor". Nominal, nu se știe cine urmărește, din umbră, să realizeze această formidabilă afacere. Precis este însă că pe birourile Adunării deputaților s'a depus un proiect de lege care vrea să instaureze monopolul cerealelor, în mâna câtorva inși, cărora statul le va face plocon nu numai magaziile din gări, silozurile și toate instalațiile din porturi, dar și întreaga visterie a Băncii Naționale, obligată să pună la dispoziția acestei societăți, prin scontarea warantelor, toate sumele de cari operația „valorificării" va avea nevoie.

Nu discut dispozițiile scandaloase ale acestui proect de lege. Este atâta nerușinare, atâta inconștiență în îndrăzneala gangsterilor cari vor să dea putere de lege, hoției, încât orice protest apare lipsit de sens. (Ascultați, cinism: se înființează o societate în participare cu statul. Particularii aduc un capital de câteva milioane. Statul vine însă cu un aport de sute de milioane, dacă nu de peste un miliard. Dar când e vorba de conducerea societății, statul (dobitoc) n'are decât o treime din voturi, particularii rezervându-și două treimi). Nu mă opresc deasemeni asupra lipsei patente de elementar obraz din partea piraților. Demascați în toată ticăloșia fărădelegii lor banditii nu dau înapoi. Nu retrag proectul. Persistă în nerușinare. „Proectul trebue transformat în lege, îl pretind interesele agriculturii" — țipă gangsterii pe culuoare.

Și, fără îndoială, formidabila lovitură va fi legiferată. Noroc numai că ea nu va putea fi și consumată. Fiindcă piratii își fac o proastă socoteală. Ei își închipue că țara aceasta jefuită, pusă la teasc de toate speculațiile, mai poate să fie stoarsă. Se înșală. Nu mai e loc pentru nici o exploatare, mai ales în agricultură. Situația plugarului român nu e numai precară, tristă, mizeră. E, deadreptul, catastrofală. Venitul agricultorului român s'a redus la zero. Nu îngădue nici măcar o viață de inaniție. Din 1200 de lei pe an — fiindcă aceasta-i rentabilitatea agricolă pe cap de țăran — nu se poate trăi, necum să se mai poată jefui ceva. (Venitul național din agricultură este de 9 miliarde anual. Adăugați la aceste 9 miliarde, încă 7, din viticultură, pomicultură, industrie agricolă și casnică, din tot ceiace, înfine, este legat de moșia strămoșească! Veți însuma 16 miliarde. Repartizați-le la 14 milioane de suflete, populația rurală a țării! Cât revine pe cap? 1200 lei. Cu 1200 lei trebuie să-și ducă viața și să-și satisfacă obligațiile de cetățean, țăranul. Ce-i mai poate lua o exploatare cât de neomenoasă, din acești 1200 lei?).

Valorificarea cerealelor, cu consecința ridicării clasei noastre rurale, este problema de căpetenie a vieții noastre de stat, punctul arhimedic al existenții noastre naționale și al consolidării statului. Punerea în valoare a agriculturii românești ne agită de aproape două decenii, de când a dispărut marea proprietate. Fără consecințe însă, ori câte au fost eforturile cari s'au făcut în acest domeniu. De ce? Fiindcă problema a fost privită și tratată neserios și incompetent. Am pierdut aproape 20 de ani fără să facem un pas înainte, nu numai în progresul agriculturii, dar pentru chiar însăși consolidarea noastră națională, de vreme ce ori cine poate să priceapă că întărirea clasei țărănești, nu înseamnă altceva decât piatră de granit la temelia statului Român.

S'au încercat fel de fel de formule pentru valorificarea cerealelor. Uneori bine intenționate și dezinteresate, alteori afaceri scandaloase ca aceia de acum. Toate au dat faliment, cu imense pagube pentru stat și pentru economia națională. Nu vă aduceți oare aminte de comisia de valorificare a cerealelor sau de Comisariatul grâului, cu miile lui de vagoane de cereale stricate? Zeci și sute de milioane de lei, aruncate pe fereastră. Când singura cale normală pentru punerea în valoare a bogăției noastre agricole ar fi fost cooperația. Dar adevărata cooperație, sistematica organizare, liberă și conștientă, a forțelor productive. Nu cooperația politicianistă, pe care o cunoaștem, jaful, adică, al nerușinaților ghiftuiți, cari au tocat în 15 ani, peste două miliarde, fără să fi adus o rază de soare și de speranță în nefericita noastră agricultură rudimentară, atât de înapoiată în unele părți ale țării, încât n'a părăsit plugul de lemn al lui Bucur.

Dar de ce să mai vorbim? Preocuparea faunei noastre politicianiste nu e decât una singură: AFACERI, AFACERI! Nimănui nu-i pasă, nimeni nu vede că o țară întreagă, în tot ce ea are mai curat, e ajuns în sapă de lemn, nimeni nu vrea să priceapă că de un'e nu-i, nici Dumnezeu n'are ce lua. Se vede, probabil, că ne este dat să ne mântuim prin suferință. Fiindcă numai suferința e capabilă să genereze mari și definitive biruințe!

Continuați, prin urmare, d-lor politicieni!

Noi vedem de pe acum sfârșitul epocii acesteia nefaste de afacerism... democratic.

DR. ILIE RADULESCU

P. S. In ultimul moment ni se spune că piratii (rușinați!!!) ar fi hotărît să retragă proectul acesta scandalos.

„Țăraniștii", — fără frică, —
Turnul Babel azi ridică,
Iar Maniu și Potârcă
Temelia-i țin în cârcă!

Mihalache cu-o prăjină,
Cată zidul să susțină,
Iar la spatele-i, Ghidale
Are-un sac plin de parale...

Sus la vârf,—frângându-și trupu,—
Sunt: Madgearu și cu Lupu
Și zidesc, zidesc de foc,
Fiecare cu-al său bloc!...

Pentru M. S. Regina Maria

de N. CREVEDIA

Zilele acestea, un buletin medical ne-a adus încă o veste grea dela Palat. Majestatea Sa Regina Maria a căzut și Dânsa bolnavă. Și din nou Țara s'a întristat.

Nu de mult, Prințul Mihaiu, Voevodul Moștenitor, suspina sub cuțit la Florența, iar la Snagov, statuia de zăpadă da Carrara a Alteței Sale Nicolae al României suferea sub cearșafuri.

Voevodul S'a făcut bine-sănătos, a revenit în țară și S'a apucat din nou de carte și de altoit pomi. Peste puțin timp, o să plece, călțunar, la nunta dela Londra, Principele Nicolae, așișderea, e tare-mare și sparge în fiecare zi la Băneasa, cu avionul, sticlăriile cerului acesta de primăvară...

Și atunci când Ea răsare din nou la câte un concert, la o expoziție ori într'o reuniune filantropică, noi ne minunăm, ca și acum cinci decenii, de splendoarea acestei **FEMEI-MAIESTATE** care, singură, posedă cheia legendară a tinereții fără bătrânețe...

Când a venit, într'adevăr, Principesa Maria de Edinburg la noi în țară?

O, de mult. Acum o jumătate de veac.

Și cum arătam noi atunci?

Foarte pastorali. Politicește, abia ne scuturasem de sub Turci.

Principesa Maria venea dintr'o țară în care Constituția, Shakespeare și unele maniere alese datau de câteva sute de ani. Noi I-am dat numai lumină din lumina plaiurilor și holdelor noastre și I-am dat mai ales o iubire vastă cât poporul, o iubire categorică, românească.

Și Ea ne-a iubit pe noi chiar dela început. A iubit Țara, bineînțeles, cu toți munții, cu toate gârlele, cobilițele și iile ei — și poate mai puțin pe acei politicieni orientali cari foiau în jurul Tronului lui Carol I.

Și Maria a României ne-a dat tot ce-a avut Ea mai generos, mai omenesc și mai dumnezeesc într'Insa. Aceea care, precum Insăși mărturisește în frumoasa „Poveste a vieții" Sale, era la început o biată copilă neștiutoare, o fată fără experiență ce se încurca în propria-I timiditate și într'o rochie „de culoarea frunzei de salcie" — a putut mai târziu să fie o Regină al Cărei tact și a Cărei inteligență și voință să dea cu adevărat o Suverană mare, alături de tot atât de marele Ferdinand I.

As vrea, pentru femeile noastre române, pentru tinerele fete mai ales, să reamintesc aci un mic pasagiu din relatarea educației pe care a primit-o Regina Maria:

„Mama — scrie Dânsa în „Povestea vieții" — niciodată n'a încuviințat, chiar după ce am împlinit patruzeci de ani, să pot sta la sfat cu Dânsa, ca și cum am fi fost de-o seamă".

Nu știu dacă acest fel al Englezilor de a vedea și a crește generațiile o mai fi și astăzi valabil în țara tradiției de piatră — dar noi știm că Regina Maria a fost, înnainte de toate, Mamă.

Și I-a legănat și I-a crescut mari și în casa Ei, lângă aur și măriri, au înflorit o viață întreagă și grijile și supărările cele mai amare. Și pe unul dintre Copii L-a înmormântat și L-a părăsit în clipele cele mai grele ale Ei și ale Țării...

Iar ceeace a fost Regina Maria pentru noi în Moldova lui 1917, și începuturile acelui jalnic 1918, este extraordinar. Reproducem aci alt pasagiu din recentele „Notițe" de răsboi ale Mareșalului Averescu. Gloriosul Militar la pag. 297, nota 17/II/1918:

„După amiază, am mers la Regina.

„Scenă de lacrimi foarte neplăcută. La un moment dat, când am căutat să-I explic, că în desfășurarea evenimentelor mari, este câte odată nevoie a se primi situațiile așa cum sunt, oricât de grele ar fi ele, mi-a răspuns că în vinele Ei nu curge sânge de sclav. Am tăcut. M'am înclinat și am ieșit".

Mai departe, Mareșalul înseamnă (pag. 299, nota 19/II/1918):

(Continuare în pag. III-a)

Vinovatul

— Fabulă —

de VASILE MILITARU

Niște lupi flămânzi, odată, au venit dintr'un zăvoi
Și-au mâncat, în ziua mare, pe imaș, mai multe oi,
Din a căror trupuri slabe, cele fiare ticăloase
N'au lăsat pe câmpul luptei decât niște biete oase...

Martori ticăloasei fapte
Până 'n clipa cea din urmă,
Au fost și măgarii turmii, — pe cât știu, la număr șapte, —
Cari măgari aveau căderea să răspundă de-acea turmă:
Dar măgarii turmii, grași, —
Ca și cum cu-acele fiare ar fi fost și ei părtași, —
In imaș au stat retrași
Și n'a căutat nici unul ca să apere vre-o oac,
Cât timp lupii fără milă au muncit să le jupoac!...

In aceiași vreme însă, un biet câine răpănos,
Ce venea lihnit din sat,
De stăpânu-i alungat,
Găsind oasele rămase din ospăț lupesc pe jos,
A luat și el un os
Și, plecând cu el în gură, căuta un loc, să-l roadă,
Dar măgarii toți văzându-l, au sărit la el grămadă
Și-au sbierat, plesnind din coadă:

— A, tâlharule de câine, tu ești cel care jupoi
Ale noastre blânde oi!..
Tu vii, noaptea, din pădure, întovărășit de lupi,
Oile să ni le rupi!...
Așa dar, pentru isprava-ți crudă, mișelească foarte,
Noi te condamnăm la moarte!...

Biețul câine, tremurând,
La măgari răspunse blând:

— Jur, măgari, că niciodată eu n'am fost, cum ziceți voi,
Intovărășit cu lupii și sfâșietor de oi!...

— Taci, nemernică făptură!...
Mai tăgăduești hoția, când te-am prins cu osu 'n gură?!
Uite, hoțul, mai și jură!...

Și sărmanului de câine, un măgar, trântindu-i una,
Cu năprasnica-i copită, l'a culcat pe totdeauna!...
Iar măgarii toți, pe urmă,
Fericiți, zbierau, în turmă,
Că, de n'ar fi fost ei ageri în priviri, de-a lung și latul,
Nu și-ar fi primit pedeapsa niciodată vinovatul!...

17 Martie 1937.

Intre Constituț'e și primatul etnic

Cercurile guvernamentale cari au făcut atâta caz acum două săptămâni pe chestia primatului etnic național, pretinzând că vor realiza acest imperativ al momentului de față, au fost cuprinse de o subită rigurozitate în ceiace privește prevederile constituționale cari s'ar opune spun ei, la înfăptuirile acestea atât de necesare pentru repunerea românilor în drepturile lor în propria lor țară.

Primatul etnic, zic constituționaliștii noștrii, nu poate fi legiferat fiindcă ar atinge prevederile din Constituție, privitoare la egalitatea de drepturi pentru toți cetățenii și unele clauze acceptate prin tractatele internaționale în vigoare.

Lăsând la o parte constituționalismul acesta atât de riguros și oarecum suspect la un partid și un guvern care nu odată a dat dovada unui dispreț total față de prevederile constituționale, tocmai într'o problemă ce ține atât de intim de însăși asigurarea existenții naționale a statului nostru, ni se pare totuși că se exagerează când se pretinde că primatul etnic ar veni în contrazicere cu litera Constituției și cu unele obligații luate prin tractatele internaționale. S'ar părea că legaliștii aceștia intransigenți se sperie mai ales de cuvântul în sine, cuvânt a cărui noțiune apare ca însăși în ochii lor ca o formulă de o agresivitate împotriva imutabilelor legi ale democrației.

In fond, Constituția, cu prevederile ei de egalitate între cetățeni, nu poate fi un impediment pentru legiferarea în conformitate cu interesele statului nostru național, fiindcă egalitatea de drepturi nu poate însemna în nici un caz favorizarea minoritarilor în dauna autohtonilor.

O lege poate prevedea unele avantagii pentru anume categorii de cetățeni fără ca prin aceasta să se contravină prevederilor constituționale și fără ca aceasta să însemne o pierdere a egalității de drepturi între cetățeni. Astfel este cazul cu avantagiile acordate unora dintre decorații de război cari n'au fost privite de nimeni ca o atingere adusă prevederilor constituționale. Tot asemenea legea protecției muncii naționale care prevede o proporționalitate după criteriul originii etnice, n'a ridicat atunci obiecțiuni de ordin constituțional.

De ce astăzi atâta vâlvă în jurul unor articole rău interpretate din Constituție, cari sunt scoase de cei interesați ca o importantă piedică în calea unei legiferări conforme cu cerințele intereselor noastre naționale și prin călcarea cărora s'ar putea atrage grave consecințe, după concepțiile lor?

Noi credem că greșesc aceia ce cred că pot da o justificare constituțională unei rele voințe sau rele credințe. Intârzierea de acum va atrage o mai violentă presiune a acestor imperative și nu o interpretare dubioasă de articol constituțional va putea stăvili puterea lor. Incât socotim că ar fi mult mai prudent să lăsăm interpretările constituționale la o parte și să satisfacem prin fapte ceiace simțim cu toții că nu se mai poate ocoli. Fiindcă interpretările de constituție sunt numai un joc pus la cale de cei interesați să împiedice un act de restabilire a drepturilor românești în statul național românesc, pentru a putea mai târziu pescui în apele tulburi ce nu vor întârzia să se ivească.

Petru Bănescu

Românii și Românce!

Ne plângem mereu c'am ajuns străini în țara noastră, că toate avuțiile țării au fost acaparate de venetici și că însăși viața noastră spirituală este falsificată de jidani.

Dincolo însă de bocetele noastre, de babe, nici un semn de protestare sau de reacțiune.

Să spargem geamurile sau să reacționăm prin brutalitate? Nu. N'are nici un sens. Până la urmă geamurile sparte, le plătim tot noi contribuabilii Români.

O singură măsură, pașnică, legală, de solidaritate morală și națională: nu cumpărați, nimic dela jidani. Nu le lăsați, sub nici o formă, banul vostru!

Cămașa de forță

Semne bune

Doamna Dionne din America a născut 5 fetițe.

Smaranda Gheorghe Soare din Pătârlagele a tipărit și ea 4 purcei de copii.

După ea, Lenuța Mihai din București cu 3 copii.

Și încă altă Lenuță cu 3.

Apoi altă femee din Basarabia tot cu 3 călifari.

Sigur se face război!

Noaptea patimilor

Intr'una din nopțile trecute, Camera a ținut ședință până la ora 5 dimineața.

Până pe la 12—1, a mers cum a mers. Dela 1 jum. încolo, însă, aleșii națiunii n'au mai putut rezista! Incepuseră toți să caște — ăhă-hă-hă-hă, ca la pepeni — și a se da în câte un colț.

Președintele, văzând că nu mai poate face nimic cu ei, agita mereu clopoțelul și regreta sincer că nu mai izbucnește un sfânt de scandal, d'alea cu chiote și trânte grecoromane, ca să-i mai desmorțească pe deputați. In cele din urmă, a 'nchis ușile tun și i-a capturat pe toți înnăuntru.

La un moment dat, pela 4½ despre ziuă, când dormiau dipotații ca snopii, unul dintre ei, un majoritar din Moldova, se trezește din somn aplaudând:

— Bravo, Tănase, bravooo.

— Ce faci, nene? — îl sgâlțâi un chestor.

— Aâaâ, pardon, nu sântem la „Cărăbuș"?

— Ce Cărăbuș? D-ta nu vezi că vorbește Madgearu, la buget?

Desgropând trecutul nostru

„Studiile" trimișilor jidani în țara noastră

de I. G. DIMITRIU

Țara noastră a fost atât de ospitalieră cu acest fel de „inspectori" occidentali, încât însăș aceștia rămâneau uimiți de-atâta prostie „oficială" de-a noastră de a-i primi regește pe niște venetici cari se informau asupra situației din țara noastră, o găseau admirabilă pepinieră pentru neamul „ales" spre... escrocherii și-apoi o blamau în mod ordinar. Nu vorbesc deloc de adevărații agenți comuniști, cari ne-au supărat dela 1920 încoace și care sunt invitați (sau se invită singuri) la procesele comuniștilor, venind cu intenția să spioneze și mai ales să creeze o atmosferă de intimidare a judecătorilor noștri integri.

Nu vorbesc de leprele acestea umanitariste, cari vor să întindă pecinglinea comunismului la noi, unde a găsit teren moale și frământabil în sufletele (dacă le au!) politicienilor noștri aplecați spre desfrâu, banditisme și tâlhărie în bugetul nevinovatului Stat.

Vorbesc de-o vizită prin 1902 a unui ziarist **Bernard Lazare,** (poate c'o trăi și-acum!) socialist venit să ancheteze situația coreligionarilor săi din România, hotărîți să emigreze în... America, din cauza persecuțiilor religioase la care sunt supuși.

Acest cetățean „francez" și de profesiune... socialist anarhist, a fost primit măreț, ca un Suveran, și i-au fost puse la dispoziție călăuze speciale pentru a se edifica complet într'o chestiune de.... studii.

După ce a declarat o sumă de năzbâtii, între altele că: **„poporul evreu s'ar putea dezvolta bine alături de cel român, unii (evreii) fiind inclinați spre comerț și industrie, iar alții (românii) spre munca pământului (auziți-l Domnilor!) și ar putea să creeze un Stat (palestinian?) fără pereche în lume, etc., etc.,** a dat, la trecerea prin Budapesta, coreligionarului său MAX FALK dela PESTER LLOYD, un interview, în care ne batjocorea teribil și spunea că: **n'a putut să țină întruniri în București că „cetățean francez,** n'a putut lua contact cu „cetățenii francezi" circumciși", decât în... sinagogă și altele, în fine, nu știe cum să-și mai zică: „francez sau evreu", căci ar vrea să speculeze ambele naționalități pe care le are.

Dar unde putem vedea respectul adevărului, dacă nu sinceritatea de care s'a dovedit a fi străin este rezultatul firesc al studiilor sale, capo d'opera elocventă de minciuni grosolane. Cartea se intitulează: L'OPPRESSION DES JUIFS DANS L'EUROPE ORIENTALE" iar capitolul ce ne interesează vorbește despre: **„Evreii în România".** Citâm:

LA PAG. 31: **„Această concentrare în orașe... a avut drept urmare o proletarizare a celor împinși acolo. Legile restrictive dela 1872 au precipitat această proletarizare și au creat o categorie din ce în ce mai mare de oameni fără lucru... De 15 ani numărul acestor nenorociți a crescut încă. Colportorii au fost minați de legea asupra comerțului ambulant...**

LA PAG. 32: **Domnia Hohenzollernilor a adus cu dânsa violențele și măsurile restrictive...**

LA PAG. 33: Casele Evreilor au fost devastate, sinagoga din București dărâmată, Israeliții maltratați...

Pretutindeni Evreii au fost arestați ca vagabonzi, goniți din sate, expulzați și respinși brutal; la Galați, armata română i-a aruncat în Dunăre pe 18 nenorociți, cari s'au înecat...

LA PAG. 34: **La Bacău, cimitirul israelit a fost profanat și casele și magazinele evreești dărâmate și jefuite, proprietarii loviți și răniți... La începutul anului 1877 vânătoarea după Evrei reîncepu...**

LA PAG. 45: **Mai mult, acei tineri israeliți care nu știau câți au fost puși, iar ceilalți siliți, să semneze o declarație prin care se recunoșteau fiii de străini nenaturalizați....**

LA PAG. 48: **In contra legii, profesorii alungară din școli pe copiii israeliți... pretutindeni copiii evrei fură goniți din școale...**

LA PAG. 50: **Pentru a elimina pe Evrei din licee, s'a urmat acelaș procedeu...**

LA PAG. 52 **...și pentru aceasta s'a procedat la persecuția religioasă...**

LA PAG. 54: **A doua preocupare era de a degrada pe Evreu, de a restrânge pentru el putința de a participa la viața modernă...**

LA PAG. 55 **... dar fură loviți ca străini, străini nesupuși unei protecțiuni străine, care adică pot să fie molestați.** ...Si continuă să spună că aceasta este caracteristica mișcării antisemite: minciuna și ipocrizia. UN POPOR CARE SE PRETINDE CULT ȘI LUMINAT, CARE ZICE CĂ E IN ORIENT REPREZENTANTUL CIVILIZAȚIEI OCCIDENTALE, CARE TRĂEȘTE DIN FRAZE FRUMOASE.

LA PAG. 56 **...Să-l măcelărească (pe Evreu) sau să-l arunce în Dunăre.**

LA PAG. 62: **Mai bine de 20.000 de Israeliți au fost reduși la cerșetorie și au fost prigoniți ca vagabonzi; mai mulți au pierit de foame pe străzi în ochii lumii sau prin locurile lor de refugiu...**

LA PAG. 65: **Dacă face parte din grupări de muncitori, sunt alungați, iar dacă asistă la întruniri, sunt urmăriți ca vagabonzi...**

LA PAG. 67: **Evreii în România... au putut fi condusi peste frontieră, prin ordin administrativ, fără să se dea motivele expulzării lor.**

LA PAG. 70: **Astfel, dacă un străin... va fi expulzat pe cale administrativă, ruinat fără nici o formă de proces...**

(Continuare în pag. III-a)

SOLIA BISERICII

Tâlcul Evangheliei

Ioan I. 45—51

Domnul merge în Galileia, dimpreună cu primii Săi ucenici. In cale, îl întâlneşte pe Filip din Betsaida, concetăţean al lui Petru şi Andrei. Ca şi la chemarea celorlalţi, a fost destul să-i poruncească: Vino după mine ! Glasul Său cucereşte fără nici o împotrivire sufletele celor umili şi cinstiţi, pe cari nu i-a atins spiritul de şerpuitoare şi răstălmăcitoare tâlcuire al fariseilor şi cărturarilor. Sufletele lor erau nişte candele pline, cari aşteptau să fie aprinse. Şi s'au aprins. Cu această flacără nouă în sufletul său, Filip îl întâlneşte pe Natanael şi-i împărtăşeşte vestea cea mai mare cu putinţă, că a aflat pe însuşi Messia în persoana lui Iisus din Nazaret. Lui Natanael nu-i vine să creadă, pentru că ştie şi el ceeace ştiau toţi fiii lui Israel, că Nazaretul era un târguşor neînsemnat, necunoscut în Sfânta Scriptură, dispreţuit şi că prin urmare, ce lucru bun putea să iasă de acolo ? Natanael, viitorul ucenic al Domnului, e suflet deschis şi drept. Spune ce are pe inimă şi în inima lui nu are decât simţiminte pe cari le poate arăta oricând. El era un Israelitean credincios şi plos. Poate că chiar în ziua aceea, după munca harnică a lui, se odihnea în grădiniţa casei lui din Cana, sub smochinul lui favorit, meditase îndelung, ca şi alte dăţi, la nădejdile lui Israel, fără să-şi poată închipui că cineva, dela o depărtare de multe zeci de stadii, îl vedea până în adâncul sufletului şi că năvalnica înflăcărare ce-i cuprindea fiinţa în acele clipe, venea din darul tainicului şi minunatului privitor, care-şi urma drumul Său spre Galileia. O, el aştepta pe Mântuitorul, suspina pentru întregul Israel, în această aşteptare. Dar nu putea crede că chiar din „Galileea neamurilor" şi din Nazaret, putea să iasă Messia.

— Vino şi vezi! — îi spune Filip, trăgându-l după dânsul, cu aceeaşi avântare de ucenic, pe deplin încredinţat, nu din vorbe, ci din ceeace însuşi el a văzut.

Natanael vine atunci înaintea Domnului. El nu se lasă ca atâţia alţii, pe seama prejudecăţilor, a ideilor fixe şi a părerilor comode, ci vine să cerceteze şi să recunoască bucuros dacă şi din Nazaret poate să iasă ceva bun. Intâlnirea lui cu Domnul, îl uimeşte. Simte îndată că se află în faţa unui stăpânitor de suflete. Dela uimire, el trece îndată la sentimentul covârşitor al omului care se vede atât de mic şi neputincios în faţa lui Dumnezeu însuşi. Căci, fireste, nu poate fi un simplu om, acest Iisus din Nazaret, care-i cântăreşte viaţa şi sufletul cu atâta siguranţă şi cu atâta preciziune şi pentru care nu există depărtări şi taine, de vreme ce l-a văzut cum stătea sub smochin şi i-a văzut înseşi gândurile lui. Că un Israelitean întru care, în adevăr, nu este vicleşug, Natanael isbucneşte cu toată puterea şi sinceritatea fiinţii lui : „Ravi, tu eşti Fiul lui Dumnezeu ! Tu eşti Impăratul lui Israel !" Din clipa aceasta, Natanael rămâne în slujba Domnului. El va vedea, ca şi ceilalţi ucenici ai Domnului, lucruri mult mai mari.

Mântuitorul le conduce închipuirea şi spiritul, până în preajma originii Sale dumnezeeşti. El este Fiul Omului şi Fiul lui Dumnezeu. Dumnezeu-Omul şi Omul-Dumnezeu. Cerurile se deschid şi îngerii lui Dumnezeu se coboară deasupra lui şi-i slujesc. El evoca astfel scara de foc a lui Iacob, care se cobora din cer pe pământ şi pe care coborau şi urcau îngerii lui Dumnezeu, în vreme ce Dumnezeu însuşi, de sus, îl încredinţa pe călătorul Iacob, că nu-l va părăsi până ce nu-i va împlini tot ce i-a făgăduit. Iată acum, făgăduinţa deplină a lui Dumnezeu în Domnul Iisus Hristos. Pe cât era cu putinţă unor minţi şi unor inimi omeneşti, Mântuitorul le descopere natura Sa dumnezeiască şi le făgăduieşte că-i va face martori ai vieţii şi activităţii Sale. De pe drumurile Galileei, pe căile şi spre înălţimile Dumnezeirii. Din clipele trecătoare ale unor vieţi omeneşti, spre zările eternităţii. „Vino după mine !" — strigă fiecăruia Mântuitorul. „Vino şi vezi !" — răsună din slovele Evangheliei, îndemnul frăţesc al Sfântului Apostol Filip. In fiecare dintre noi, să fie spiritul cel cinstit şi leal al lui Natanael, omul iubitor de dreptate şi de adevăr şi întocmai ca el să venim la Mântuitorul şi să recunoaştem în El pe Impăratul sufletelor noastre.

Teofilact

Scrisul bisericesc

Este, fără îndoială, scrisul cel mai puţin favorizat. Intr'o lume care, în majoritate s'a obişnuit să citească literatura uşoară inspirată din vârtejul pasiunilor inferioare şi din dorinţa nemăsurată de câştig, e foarte firesc să nu întâlnim decât arareori preocupări mai înalte din acest punct de vedere. Cât de cuceritoare este această atmosferă literară decăzută din punct de vedere moral, ne-o dovedeşte şi faptul că un cleric de talent precum a fost Damian Stănoiu, s'a lăsat uşor atras în lucrările lui literare de subiecte cu totul contrare spiritului în care trăise, dar foarte mult gustate de publicul cititor.

Dacă un asemenea cleric de talent, n'a fost în stare să rămână în slujba Bisericii printr'un scris bisericesc, în schimb, avem mângâierea să vedem un laic ca d. Lascarov-Moldovanu, servind Biserica, nu numai direct prin lucrările sale de misionarism creştin, dar şi prin minunatele sale opere literare, în cari concepţia şi viaţa creştină, strălucesc în toată măreţia lor.

Desigur, pentru gustul pervertit al publicului de astăzi, opera acestui scriitor capătă caracterul unei predici plictisitoare şi preferinţa lui merge către acest Bocaccio al literaturei române, care ştie să-i atăte instinctele inferioare, cu toată diabolica desordine morală a călugărului care şi-a călcat voturile sale, făcute în faţa lui Dumnezeu.

Iată însă că „lumea trece şi poftele ei". Rămâne spiritul nepieritor. Iar dintre toate înfăpturile omeneşti, dureză peste veacuri, numai acelea, în cari stăpâneşte spiritul. Aici stă tot secretul atâtor opere literare universale, cari, deşi au o vechime de veacuri, continuă să desfăteze şi să înobileze viaţa noastră sufletească.

Paradisul pierdut *al lui MILTON sau* Divina Comedie *a lui DANTE, nu pot cunoaşte moartea. Pentru acelaş motiv adânc, ceea ce scrie un Lascarov-Moldovanu, constitue o durabilă contribuţie la restabilirea adevăratului scop al vieţii omeneşti, care este cu totul altul decât această nebunească învolburare a pieritoarelor pofte pământeşti.*

Rostul acestor două exemple în articolul nostru, este evident. Ca în totdeauna, în viaţa omenirii, ceea ce construesc cu trudă şi cu adâncă iubire duhovnicească spiritele de elită, vin Stănoii de tot felul şi dărâmă, pentru pofta diabolică de a dărâma şi pentru bogata simbrie materială pe care „prinţii acestei lumi" le-o dau. Este drama de totdeauna a chemării de sus, în lupta cu telurica chemare a patimilor de jos şi care nu se poate rezolva în cele din urmă, decât prin înfrângerea definitivă a acestor patimi. „Omul cel vechiu, stricat de poftele înşelăciunii" trebue să dispară. Biserica nu poate renunţa vreodată, la menirea ei dumnezeiască de a face din omul acesta, un om nou, renăscut întru Hristos. Dar slujitorii ei, trăind în timp, asaltaţi de grijile materiale sau de curentele cari domină la un moment dat viaţa socială, se pot abate uneori sau de multe ori, se pot împuţina în credinţa şi în zelul lor, mai ales când şi pregătirea lor are la temelie spiritul laicizant al şcoalelor teologice, cum e cazul în zilele noastre — şi astfel, ajungem să-i vedem îndeletnicindu-se cu de toate, în paguba misiunii lor specifice. E o constatare dureroasă pe care trebue s'o facem şi atunci când e vorba de literatura noastră religioasă şi de scrisul bisericesc, în înţelesul specialităţii noastre. Dacă este adevărat că în marele public cititor se constată o adevărată aversiune faţă de scrierile cu caracter religios sau bisericesc, se zice că preoţii noştri nu sunt în stare să transforme această aversiune într'o atitudine de bunăvoinţă şi de interes, deoarece ei înşişi ar suferi de această boală. N'am putea generaliza.

Dar protestele pe cari atâţia preoţi le-au ridicat în congrese şi'n petiţiuni către minister, împotriva serviciilor culturale dela Eparhii, cari se obişnuiseră a le garnisi bibliotecile lor şi mai ales bibliotecile parohiale cu diferite cărţi, pe cale autoritară, nu par să fie totdeauna simple răsvrătiri sau îndreptăţite critici cu privire la calitatea cărţilor trimise şi nici numai un pretext pentru a-şi striga sărăcia lor materială, ci par să aibă dinapoia lor şi oarecare condamnabilă repulsiune faţă de scrisul bisericesc.

Seminariile noastre, lipsite de duhul Bisericii, nu ne-au putut da în totdeauna preoţii de care ea are nevoe. Cine nu vede înstrăinarea atâtora dintre noi, falşitatea în care trăesc destui, siliţi să poarte o haină şi să oficieze o slujbă, pentru care nu simt în adâncul lor nici un pic de chemare. Li-i ruşine că sunt preoţi, li-i ruşine de uniforma lor pe care adeseori o schimbă cu haine civile, iau obiceiuri libere, libertine chiar, atitudini de laici, bat străzile, cercetează localuri de îndoielnică reputaţie şi ajung cele mai dezastruoase pilde pentru credincioşi. Şi, în măsură diferită, asemenea fraţi se întâlnesc destul de des. Iar peste tot, desgust, descurajare, un spirit de frauă împotriva autorităţii, o stare sufletească din care nu poate creşte floarea atât de mult dorită a ortodoxiei misionare. Aşa se explică, dece şi noi preoţii refuzăm scrisul bisericesc de-avalma cu păstoriţii noştri.

In faţa avalanşei de scrieri imorale care zdruncină viaţa sufletească a credincioşilor, noi ar trebui să opunem scrisul nostru, să formăm gustul credincioşilor pentru lecturi serioase şi îndeosebi, pentru lecturi religioase. Nu numai că nu facem această lucrare, dar nici noi nu sprijinim munca literară pe care o desvoltă unii fraţi mai bine înzestraţi decât noi. Şi slavă Domnului, nu ne putem plânge că ducem lipsă de scriitori bisericeşti..

Dacă preoţii n'au cu ce să-şi cumpere cărţile, au în în schimb fondul bibliotecii parohiale, pe care l-au prevăzut în buget. Şi cu toate acestea, se plâng împotriva acestui procedeu şi sunt veseli astăzi, că după multele lor protestări, Onor. Minister a pus în vedere Eparhiilor să nu le mai facă asemenea servicii. Fără imboldurile autoritare ale centrului eparhial, cei mai mulţi preoţi nu cumpără cărţile bisericeşti. Ce să facem atunci cu scrisul nostru bisericesc, între lipsa de pregătire a credincioşilor şi între această dureroasă nepăsare e a preoţilor?

Ec. Gh. V. Butnariu

Aspecte, Insigne, Comentarii

D. Cezar Petrescu

— va vorbi mâine, Duminică 21 Martie, la ora 11 dimineaţa, în sala Dalles, despre „ACTUALITATEA LUI EMINESCU".

Cu acest prilej distinsul romancier va da autografe pe volumele din triologia Eminescu: „LUCEAFĂRUL", „CARMEN SAECULARE", „NIRVANA", cari fac parte, oarecum din actualitatea despre care va vorbi.

Astă-seară

— la orele 5 are loc în sala teatrului **Ligii Culturale** o frumoasă şezătoare culturală în cadrul căreia d. com. Aurel Negulescu va vorbi despre : **„Femeia românca şi războiul de Intregire".**

„Albina"

— foaia săptămânală pentru popor, condusă cu deosebită pricepere de poetul D. CIUREZU, închină numărul din 12 Martie a. c. memoriei marelui povestitor ION CREANGĂ.

Pe lângă editorialul ale cărui rânduri arată limpede preţul ce-l au pentru poporul român şi străinătate nepieritoarele scrieri ale lui Ion Creangă, mai scriu despre el d-nii: G. Cardaş şi Oct. Neamţu.

Ultimul atrage în deosebi atenţia asupra folosului adânc al răspândirii scrierilor marelui povestitor moldovean pentru copii.

Pe coperta în culori: Mihail Eminescu şi Ion Creangă de vorbă în curtea casei dela Humuleşti.

Medicină pentru toţi

INCUNOŞTIINŢARE

Ziarul nostru, având dorinţa vie de a veni în sprijinul cetitorilor săi, anunţă că, începând din ziua de Luni, 22 Martie a. c., va da publicităţii de două ori pe săptămână, în fiecare Luni şi Vineri, câte un articol cu însemnări medicale, scris de un medic din Capitală. In această pagină medicală se vor descrie, pe înţelesul tuturor, diferite boale şi lecuirile lor, ce vor interesa, sperăm, pe toţi cetitorii, chiar din cel mai îndepărtat colţ al ţării, şi vom aduce în discuţie, pe cât ne va sta în putinţă, propuneri, noi îndrumări, şi poate chiar îndreptări în chestiuni ce privesc îndeaproape sănătatea publică, în special sănătatea populaţiei dela ţară, şi aşa destul de obidită. Cetitorii vor găsi aci sfaturi medicale preţioase, unele chiar la îndemâna tuturor, iar pe de altă parte, prin îndrumările neîncetat date, vom urmări să mărim grija cetitorilor pentru sănătatea şi higiena vieţii lor de toate zilele, de multe ori, din nefericire, destul de delăsată.

Totodată, ca o împlinire a acestei pagini medicale, aducem la cunoştinţă că înfiinţăm „Corespondenţa medicală" cu totul gratuită pentru cetitorii noştri cari vor putea cere în scris orice fel de consultaţie medicală, răspunzându-le cât mai conştiincios şi neîntârziat, bine înţeles în limita posibilităţii de timp şi spaţiu.

Corespondenţa va fi adresată ziarului nostru, însemnându-se pe plic „pentru rubrica „medicina pentru toţi".

„PORUNCA VREMII"

Literatura militară

Motorizare şi mecanizare

de Lt. Colonel Dumitrescu-Polihron

Literatura militară constitue, unul din mijloacele cele mai eficace pentru desăvârşirea culturei şi educaţiei militare. Vrem să spunem că în afară de practica frontului, teoria, pe care ne-o dă literatura militară, ajută ca practica să fie realizată într'un mod cât mai complet. Imaginaţi-vă un brav militar, care ar comanda o unitate mecanizată şi ale cărui cunoştinţe nu ar fi puse în curent cu ultimele desvoltări tehnice ale armamentului!

In această privinţă, considerând pe militar ca pe un chirurg al războiului, literatura militară este, din punctul de vedere al importanţei ei în actualitate, strâns înrudită cu literatura medicală.

După cum un medic trebue să se informeze la zi asupra permanentelor progrese pe cari le face ştiinţa sa, pentru a putea ajuta în mod eficace pe un bolnav, tot astfel militarul trebue să se informeze la zi asupra tuturor mijloacelor moderne de luptă, nu numai pentru a-şi cultiva spiritul dar mai ales pentru a putea fi cât mai folositor u-

Un tank Vickers trecând printr'un zid gros de ½ metru

nităţii sale, vorbesc de militarii comandanţi, când va avea să atace sau să se apere. Desigur că practica militară, ca rezultantă a teoriei, este posibilă numai în acele armate cari au instrumentele de război cele mai moderne. Dar această observaţie nu scade cu nimic din reala valoare pe care o are literatura militară pentru cultura şi pregătirea ofiţerilor. Iată dece, cu atât mai mult cu cât azi trăim într'o stare de neliniştitoare fierbere în ceeace priveşte destinul acesta păcătos al păcii, apariţia unei opere militare, trebue subliniată şi semnalată chiar de noi aceştia care avem o atât de sumară cultură militară.

In această ordine, lucrarea d-lui lt.-colonel *Dumitrescu-Polihron* împlineşte un mare gol în literatura noastră militară. Noi ne înarmăm, iar războiul care va veni va fi desigur, prin inventarea noilor materiale de război, mai ales un război aş zice tehnic, adică, va fi un război în care elementul uman va lucra mai mult cu raţiunea decât cu forţa sa fizică. Desigur că această încordată sforţare românească ce se face va putea să-şi ajungă scopul numai pregătind, în acelaş timp cu opera de înarmare, şi ofiţerii şi trupa pentru a şti să utilizeze aceste instrumente moderne de războiu.

D. lt.-col. *Dumitrescu-Polihron*, profesor de tactică generală şi Stat Major la Şcoala Superioară de Război, a publicat al treilea volum, din ciclul *„Tactica în imagini"*, intitulat MOTORIZARE ŞI MECANIZARE. Lucrarea, care cuprinde şi un foarte bogat material fotografic şi de planşe, este rezultatul unor cercetări de lungă durată şi culegeri, după cum ne spune chiar autorul în prefaţa cărţii, din diferite publicaţiuni de specialitate sau regulamente străine. Ea expune şi un material documentar, care ţine seamă, mai ales, de regulamentul francez al marilor unităţi din 1937 şi de directivele şi instrucţiunile date recent de Marele Stat Major al Armatei.

Lucrarea, pe lângă fotografii ale diferitelor materiale motorizate sau mecanizate, prezintă generalităţi în legătură cu organizarea acestor mijloace precum şi modul de întrebuinţare tactică în ofensivă şi în defensivă, ca şi apărarea contra acestor mijloace motorizate sau mecanizate (care de luptă sau autoblindate). Iar tot acest material al cărţii este prezentat în schiţe, scheme, crochiuri, hărţi şi fotografii, însoţite de numeroase comentarii.

Autorul ne *instruieşte*, acesta este termenul potrivit, asupra progreselor făcute de către America, Anglia, Franţa, Italia, Cehoslovacia, etc., în ceeace priveşte materialele de război motorizate şi mecanizate. De aceia, redându-ne sub forma intuitivă a fotografiilor (este bine cunoscut din orice manual de psihologie că memoria vizuală este mai puternică decât cea intelectuală), toate aceste progrese în tehnica războiului, d. lt.-col. *Dumitrescu-Polihron* este îndreptăţit când afirmă că : „Să nu se condamne „a priori" ideile sau realizările ce par exagerate, (care sburătoare, săritoare, submarine, etc.) ci să se cerceteze astfel de idei cu obiectivitate, pentru a scoate învăţămintele necesare.

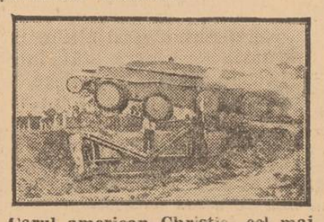

Carul american Christie cel mai rapid din lume (193 km. la oră pe roate şi 96 km. pe semlă) sarind peste un pod stricat

Deci, nici desconsiderare pentru noile mijloace de luptă, dar nici exagerarea calităţilor lor".

Şi constatarea acestui fapt face pe autor să scrie următoarele rânduri, a căror semnificaţie nu mai trebue subliniată :

„Vom încheia însă relevând că indiferent de desvoltarea mijloacelor motorizate sau mecanizate, a căror însemnătate va fi desigur extraordinar de mare, indiferent de perfecţionările de ordin tehnic pe care industria modernă se laudă că le pregăteşte corpului omenesc, să nu se uite însă că resursele infinite ale sufletului omenesc vor intra în joc mâine, cel puţin cu aceiaşi valoare ca şi în trecut".

Desigur că darea noastră de seamă este numai o palidă prezentare a cărţii d-lui lt.-col. *Dumitrescu-Polihron*, dat fiind că este o carte de specialitate care se adresează în primul rând ofiţerilor activi. Dar, semnalând apariţia acestui de-al treilea volum din ciclul *„Tactica în imagini"*,—primele două volume s'au bucurat de un răsunător succes, — nu facem decât să anunţăm, chiar înainte de epuizarea cărţii, succesul pe care-l va avea volumul d-lui lt.-col. *Dumitrescu-Polihron*, „MOTORIZARE ŞI MECANIZARE".

Ştefan Ionescu

Dojane

S'a desfiinţat sau... „a adormit"?

E vorba de francmasonerie, împotriva căreia a luat o hotărâre epocală chiar sf. Sinod: *desfiinţarea*.

E de ajuns însă, pentru ca să fie rupt păienjenişul acestei organizaţii luciferiene, numai o anatematizare şi câteva declaraţii formale de părăsire a hrubelor, pentruca *„fraţii"* să devină ortodoxi ? Aşa spune molitfelnicul să fie primiţi în ortodoxie, ereticii şi duşmanii lui Christos?

Fiindcă fiecare dintre *„fraţi"* a fost (să zicem că nu mai sunt!) în slujba Satanei. Fiecare *„are drac"!*

Deci fiecare trebuie să abjure şi fiecăruia e neapărată nevoie să i se citească molitfele sf. Vasile :

„... blesteamă-te pe tine diavole, pieri şi du-te în pustie".

Altfel, credem că masonii au fost *„adormiţi"*, prin însăşi stigmatizarea lor, cu o bucurie trădătoare, de chiar conducătorii Bisericii...

Şi n'am vrea, fiindcă noi mai credem încă în acea *ortodoxie militantă*.

Părintele Pişculescu

— numit în paranteză GALACTION — cel care a făcut şi o traducere a Noului Testament, s'a gândit că poate face o minune...

Anume, să schimbe la faţă, volumul pistruiatului WEINBERG, printr'o prefaţă dedicată cărţii acestuia, nou apărută.

Jidanul gânde acă o să-i creadă cetitorii — după ce-or citi prefaţa — că-l chiamă Podgoreanu?!

Nu i s'a prins însă, fiindcă a încercat să capete harul prin... simonie!

Uite politică

In enciclica adresată tuturor preoţilor catolici din intreaga lume, Papa vesteşte „doctrina nefastă a comunismului ateu şi materialist, care neagă ori ce valoare spirituală şi distruge orice autoritate precum şi demnitatea indisolubil legată de căsătorie".

Inaltul Pontif, după ce exprimă simpatia sa pentru „nefericitul popor rus, impilat fără nădejde", *opune greşelilor comunismului* „adevărurile eterne ale catolicismului" (? !)

De ce ale catolicismului şi nu ale creştinismului ?

Asta-i politică !

Sau cum ar zice sf. Ioan Chrisostom : „... uriaşul cel cu două coarne, care încinge sabie, Papa al Romii zic..." *vrea să se războiască numai cu ostaşii săi contra comunismului.*

... ca să se creadă, că aci e şi... creştinătatea !

La aproape pa-tru-mi-i...

— de permise baptiste, meargă în buget şi încă alte câteva sute de preoţi noui hirotonisiţi, cărora dacă nu li se face niciun rost, sunt lăsaţi în grija pomenii chirnoage a epitrahilului ori devin negustori de liturghii.

E, credem, un fel de tantoi pe tantoi, pentru a sta dreaptă balanţa cultelor, aşa cum înţelege să o ţină Zeiţa Themis-Iamandi.

SPORT

Box

Două campionate naţionale

în reuniunea de Duminecă

Duminică 14 Martie a. c., dela orele 10 dimineaţa, are loc în sala cinematografului *„Vox"* din Capitală, o reuniune de box sub patronajul d-lui general Gabriel Marinescu, subsecretar de Stat la ministerul de Interne.

Reuniunea aceasta promite a fi interesantă, nu prin bogăţia programului alcătuit — cuprinde patru matchuri profesioniste şi trei de amatori — ci prin faptul de a pune în picioare câteva întâlniri ce suscită interesul cunoscătorilor, având în vedere personalitatea pe ring a combatanţilor.

Desigur că reuniunea de Duminecă nu înseamnă prea mult prin cele două matchuri contând pentru campionatele naţionale — respectiv titlurile la categoriile *cocoş* şi *mijlocie*; ea aduce oricum o contribuţie pe linia pe care trebue să se întâlnească eforturile ce tind a scoate din letargia în care din păcate a căzut, boxul românesc.

CAMPIONATUL NAŢIONAL LA MIJLOCIE

Titlul de campion naţional al categoriei mijlocii, fiind vacant, Mihail Fulea îl va disputa în compania excelentului Mielu Doculescu pe distanţa unui match de 10 reprize a 3 minute.

Primul face parte din vechea gardă a pugiliştilor români. Combatant reputat în trecut, deşi se bucură de multe simpatii în rândurile publicului bucureştean, nu poate — credem — să emită astăzi pretenţia de a fi mai bun ca Doculescu.

Părerea noastră este că Doculescu — care e un boxeur capabil de performanţe europene — va reuşi să-şi apropie titlul.

ION GORUN-STAMATE

Tot în match pentru titlu, Ion Gorun va întâlni pe Nicolae Stamate, deţinătorul titlului de campion al României la categoria cocoş.

Favoritul nostru este Gorun.

AUREL CLIMAN-VASILE STOIAN

Un match extrem de interesant este acela dintre tehnicianul Aurel Climan şi puncheurul Stoian. Prevedem o luptă impresionantă.

ILIE CONSTANTIN-CIONOIU

Pentru a patra oară se întâlnesc aceşti excelenţi boxeuri cari au terminat la egalitate. Credem că de data aceasta Ilie Constantin va transa în favoarea sa, supremaţia.

Gala va fi complectată de 3 matchuri de amatori.

DE LA O ZI LA ALTA

TEATRU

OPERA ROMANA: Carmen.
TEATRUL NAŢIONAL: Apus de soare; Generaţia de sacrificiu.
TEATRUL REGINA MARIA: Cloşca; In amurg.
TEATRUL COMOEDIA: Ora H.; Absenţe nemotivate; Ora „H".
TEATRUL VESEL: Scurt circuit.
TEATRUL ALHAMBRA: Super Alhambra 1937.
TEATRUL LIGII CULTURALE: Cuibul coţofenelor.
TEATRUL MODERN : Corbul alb.
TEATRUL MAJESTIC: Amor sovietic, comedie în 4 acte de V. Kataew.

CINEMA

CAPITOL: Avantgarda eroilor.
ARO: Escapada.
ARPA : Prăbuşirea galeriei, jurnal şi completare.
ROXI: Avantgarda eroilor.
VOX: Doi răzvrătiţi şi Aur negru.
TRIANON : Dragostea lui Schubert (Drei Madrel um Schubert) şi jurnal.
FEMINA: Duşmănia şi completare colorată.
FORUM: Swing şi Strengăriţa.
MANON : Dormitorul fetelor şi Jack Mortimer.
OMNIA: Swing şi Evadatul din Insula Diavolului.
FRANKLIN (Ateneul Român): Grădina lui Alah şi sub două drapele.
CITY: Nitchevo şi Cum vă place.
DARLY: Steaua norocului şi iubire.
MODEL: Flota morţii şi Aur chinezesc.
BARCELONA: Tavernele din San-Francisco şi Rapsodia Parisului.
CENTRAL: Fiica lui Drocula în slujba patriei şi revistă.
COTROCENI: Romeo şi Julietta şi Omul cu două feţe.
DIANA: Frate contra frate şi Războiul mondial.
DICHIU: Răsbunarea lui Tarzan şi Eu şi Impărăteasa.
MILANO: Romeo şi Julietta şi In umbra scaunului electric.
ORFEU: Pasiunea mea şi Mikey Mouse.
TRIUMF: Rose Marie şi Casa strigoilor.
PACHE: Marinella şi Mesagiul către Garcia.
VOLGA (Dorobanţi): Steaua norocului şi Escadrila de noapte.
DORY: Uragan în China, Anny se amuză şi revistă.
IZBANDA: Cei 7 eroi şi Minciuna.
LIZEANU: Distrugătorul, Caravana şi revistă.
FLORIDA: Stan şi Bran aventurieri şi Foc la graniţă.
MARCONI: La porte du large, Mi-e dor de tine şi jurnal.
PAX: Pionierii vestului şi Confetti.

RADIO

SAMBATA, 20 MARTIE 1937

14.30. Muzică variată (discuri).
15.00. Ultimele ştiri. Bursa cerealelor.
15.15. ORA STRAJERILOR : I) „De ziua mamei" de insp. general Atanasie Popa. II) „Nu-i faptă de român, scenariu radiofonic de Nello Bucevschi, jucat de străjerii-cercetaşi ai cohortei „Pictor N. Grigorescu" din Câmpina de sub conducerea d-lui prof. Alexandru Stoenescu ; III) Ştiri străjereşti.
18.00. Concert de după amiază al orchestrei Radio, dirij. de Const. Nottara : Valsuri şi melodii cunoscute.
19.00. Ora. Mersul vremii.
RADIO-ROMANIA
19.03-20.15. Concert de muzică românească (discuri).
RADIO-BUCUREŞTI
19.03. Muzică de dans.
RADIO-ROMANIA ŞI RADIO-BUCUREŞTI
20.15. Poşta Radio.
20.35. „CARMEN", operă comică în 4 acte de Bizet (Transmisie dela Opera Română).
Conducerea muzicală : Alfred Alessandrescu.
In pauza I (21.30-21.50) : Cărţi şi reviste.
In pauza II (22.30-22.50) : Radio jurnal. Sport.
In pauza III (23.20-23.35) : Jurnal pentru străinătate în limba franceză şi germană. Ultimele ştiri.

RADIO-EXPERIMENTAL
(Institutul Electrotechnic)

18.30. Muzică clasică (discuri).
18.50. Ceremonia transportării cenuşii Mareşalului Foch la Palatul invalizilor. (Transmisie dela Paris)
19. Informaţiuni universitare.
19.10. Conferinţă ştiinţifică.
19.30. Muzică distractivă (discuri)

DUMINICA, 21 MARTIE 1937
ORA DIMINEŢII

7.30. Deschiderea emisiunii. Gimnastică ritmică. Radio jurnal. Concert de dimineaţă (discuri). Sfaturi gospodăreşti şi medicale.
8.30. Inchiderea emisiunii.
11.50. Clopote.
11.55. Predică de pr. M. Bulacu.
12.10. Concert religios al corului bisericii Amza, cond. de N. Lungu.
12.40. Ora. Culturale. Sport. Cota Dunării.
12 50. Concert de prânz. Orchestra Grigoraş Dinicu.
14.10. Radio jurnal : Ora. Mersul vremii. Ştiri interne şi externe.
14.25. Continuarea concertului.
ORA SATULUI
15.00. Cunoştinţe folositoare de dr. Chiţoiu.
15.15. Muzică populară românească. Taraful Ion Matache.
15.35. Alex. Lascarov Moldovanu: De vorbă cu sătenii.
15.55-16.20. Continuarea concertului.
RADIO-BUCUREŞTI
17.15. Concert religios al Societăţii Muzicale a Invăţătorilor din Bucureşti.
RADIO-ROMANIA ŞI RADIO-BUCUREŞTI
18.00. Concert de după amiază al fanfarei Reg. III Dâmboviţa No. 22 condus de lt. Stan.
19.00. Ora. Mersul vremii.
UNIVERSITATEA RADIO
19.02. Perfecţionarea omului, de dr. Aurel Voina.
19.25. Continuarea concertului.
20.15. ORA NAŢIUNII, de Marin Drăcea.
RADIO-ROMANIA
20.35. „MIREASA VANDUTA", operă în 3 acte de Smetana (Transmisie dela Opera Română din Cluj)
RADIO-BUCUREŞTI
20.35. Concert coral al Corului Asoc. Creştine a Tinerilor, cond. de Radu Botez.
21.10. TEATRU.
I. „FOCUL DELA OPERA", piesă într'un act de Lya Gorky.
II. „CLASA VIII-a DE LICEU", piesă radiofonică în 5 tablouri de A. Mircea.
Regia artistică Victor Bumbeşti Regia technică Al. Lohan.
22.15. Concert de seară al Orch. de Salon Radio, dirij. de I. Ghiga.
22.30. Radio jurnal.
22.40. Rezultate sportive.
22.55. Continuarea concertului Orchestrei de Salon Radio.

Viața politică

La Cameră

O ședință agitată de 10 ore

— Expozeul d-lui ministru Valer Pop, răspuns insinuărilor d-lui Madgearu. —

Eri după amiază Camera și-a redeschis ședința la ora 3,30, sub președinția d-lui Tache Slăvescu, în prezența d-lor miniștri Valer Pop, R. Franasovici, A. Bentoiu.

D. EMIL LOBONȚIU, răspunzând unor acuzații aduse de d. Madgearu, a spus:

„D. deputat Virgil Madgearu, a crezut de bine ca printr'o seamă de insinuațiuni, să arunce o umbră întunecată asupra minunatelor rezultate ale comerțului exterior al României în cursul guvernării noastre actuale. Cu aceasta, s'a ocupat și de modesta mea persoană. Sunt unul dintre parlamentarii mai vechi. Am fost onorat a fi ales pentru a patra oară în Cameră și am avut cinstea ca în marea guvernare liberală, dela 1922-26 să asist la atacurile necruțătoare, pe care dv., d-le Madgearu, le-ați făcut unuia din cei mai mari bărbați de stat români, care a introdus elementul naționalist în viața economică a țării, Vintilă Brătianu.

Ce ați spus dv., d-le Madgearu, despre mine? Mai întâi m-ați acuzat de a fi rudă cu d. ministru Valeriu Pop. Cred că nu este o dezonoare de a fi rubedenie cu un distins membru al majorității, dar nu sunt.

Glou-ul, bomba grozavă, a fost că în calitatea mea de „rudă" am fost introdus în secretele, în sanctuarul ministerului de industrie și comerț. Dv. îmi sunteți martori și poate că este și d. Madgearu, că eu nu sunt în cadrele ministerului de industrie și comerț de eri, de azi. Am fost de mai multe ori raportor al acestui minister. M'am ocupat în special de chestiunile industriale și miniere din Banat.

Ce spunea d. Virgil Madgearu? Că s'a format o societate, că poate am format-o, că societatea probabil era menită să exploateze situația mea. Sunt trei, patru zile, nu mai multe, de când mi s'a atras atenția că o seamă de interesați circulă pe la diferiți distinși membri ai opoziției, cu un „Monitor Oficial", rugându-i să facă o comunicare al cărui obiect să fie faptul că o seamă de evrei au înființat societatea „Socintern" și că în această societate mă aflu și eu. Societatea aceasta, încă din Iunie anul trecut, a depus un act constitutiv la grefa tribunalului Ilfov. Am aici iscăliturile autentificate, vi le pun la dispoziție și veți vedea și dv. că între aceste iscălituri autentificate NU EXISTA ȘI NUMELE EMIL LOBONȚIU.

EXPUNEREA D-LUI VALER POP

D. VALER POP, *ministrul industriei și comerțului, atacat de d. Madgearu, a făcut următorul expozeu:*

„Dacă arunc o privire asupra rezultatelor comerțului nostru exterior din anii fericiți ai dictaturii economice a d-lui Virgil Madgearu, nu pot să nu constat dela prima vedere, o linie descendentă, o linie puternic descendentă.

„Expoprtul României în 1932 scade la 16 miliarde; în 1933 scade la 14 miliarde; și noi moștenim această situație, cu tendința netă și hotărîtă de continuă scădere punând în primejdie însăși balanța noastră comercială.

EXCEDENTUL BALANȚEI COMERCIALE

„A trebuit să facem eforturi supraomenești în anul 1935 să ajungem la un export de 16 miliarde cu un excedent de 5.900.000.000 lei, în 1936 să ajungem la un export de 20.000.000.000 lei cu un excedent de 8.700.000.000 lei, iar în primele două luni ale anului în curs, cele mai proaste luni din punct de vedere ale exportului, în Ianuarie exportul țării românești a fost cu 400 milioane mai mult decât în anul precedent, iar în Februarie s'a dublat, fiind cu 900.000.000 lei mai mult decât în anul precedent. Excedentul balanței noastre comerciale se cifrează, în primele două luni ale acestui an, la un miliard jumătate lucru cu desăvârșire necunoscut în această perioadă în oricare an dela război încoace.

Am creiat cote noui, pentrucă, atunci când am cercetat compoziția celor ce beneficiau de pe urma cotelor acordate de stat, în economia dirijată, am constatat, cu durere, că între beneficiari, în general circa 80-83 la sută sunt CETAȚENI MINORITARI, iar în provinciile noui beneficiarii acestor cote se urcă la 99 sau chiar sută la sută. Vreau să introduc și ELEMENTUL ROMANESC în comerțul nostru exterior. Am dat în mod conștient, fățiș și masiv, cote comercianților români de aci din Vechiul Regat și de peste munți, iar aceste cote nu se cifrează la 500 de milioane, ci la un total de 700 milioane.

SUPRACOTELE

„D. Madgearu ne-a adus și o altă acuzațiune: că continuă să se dea supracote. Or, d-sa, care este un tehnician și un specialist atât de desăvârșit ar trebui să-și dea seama că sistemul de contingentare nici nu poate să fie menținut și nu poate fi dus înainte fără existența acestor așa zise supracote.

De aceea de când există contingentarea s'au dat supracote, se dau supracote și se vor da supracote. Sub guvernarea dv. în termen de patru luni, și numai la patru secții le import, s'au dat supracote în valoare de 150 de milioane lei. Și dv. îmi faceți un reproș că am dat 500 de milioane supracotă, în termen de 6 luni?

COMISIA CONTINGENTARII

„Comisiunea de contingentare—ca să trec la următoarea dv. observație ce ați făcut — este aproape aceiaș pe care am moștenit-o, se găsesc ca delegați ai Uniunii camerelor de comerț d-nii Ficșinescu și Dumitrescu-Militari. Avem ca membri de drept: pe președintele Camerei de agricultură; pe directorul industriei d. Cezar Popescu; pe directorul comerțului d. Dimitriu; pe directorul institutului de export și actualul secretar general, d. Marian; pe directorul vămilor d. Vulcănescu; pe directorul contingentării d. Polizu și pe d. Mociorniță, ca delegat al meu al ministrului industriei și comerțului.

IERI ȘI AZI

D-voastră, d-le Madgearu, mai vorbiți de atmosfera și de autoritatea morală a ministerului de in-

D. VALER POP

dustrie și comerț și căutați să creați o atmosferă greoaie în jurul acestui minister, pe care eu îl conduc întemeindu-vă nu pe dovezi, nu pe fapte, nu pe argumente, ci pe o înșeilare de aparențe și afirmări de lucruri cari n'au existat și cari nu există.

Dece nu vă întoarceți la autoritatea și la atmosfera morală care a existat în jurul ministerului industriei și comerțului atunci când dv. aveați răspunderea situației la acel departament? Nu voi afirma nimic dela mine. Voi da citire unor acte care întâmplător se găsesc în posesia mea.

„Am fost sfătuit pe când d. Madgearu era la industrie — spune actul — să cedez SĂ MĂ ASOCIEZ CU INDUSTRIA STRĂINĂ, însă cu condițiuni oneroase".

O delegație de militari pentru recontrolarea muniților de artilerie, a fost înconjurată de samsari cari afirmau că fără ajutorul și intervenția lor nu se face nimic; se cere asigurarea unui comision de 200 milioane lei.

CONCLUZII

„Iată, domnule Madgearu, care era atmosfera morală când dumneata erai dictatorul industriei naționale. Aceste hârtii sunt semnate de inginerul A. Lupan, prietenul intim al d-lui Iuliu Maniu.

Sfârșind, d. Valer Pop declară: „Din sufletul meu se distilează un singur sentiment, de compătimire adâncă pentru tot veninul și toată otrava pe care dv. d-le Madgearu o aduceți în viața publică a țării românești, văzând că alții construesc acolo unde dv. ați distrus numai și compătimire profundă pentru neputința dv. organică de a înțelege străduințile unui guvern și ale unui partid pentru ridicarea elementului românesc acolo unde el merită să stea în propria-i țară".

LEGEA MINELOR

D. V. MADGEARU a luat cuvântul în replică, aducând anumite precizări și apoi și-a desvoltat discursul la legea minelor, pe care o socoate șubredă.

S'a procedat, apoi, la discuția pe articole, propunându-se mai multe amendamente și legea a fost votată, în total, cu bile.

Ședința s'a ridicat la ora 1 noaptea.

Senatul

Fraudele dela Soc. Lomaș

Ședința s'a deschis la orele 4, sub președinția d-lui dr. D. Ciugureanu.

Pe banca ministerială d-nii: *I. Nistor, I. Costinescu, D. Alimănișteanu, Tiberiu Moșoiu.*

D. AL. SAMOIL, întreabă pe d-nii miniștrii: ai educației naționale și lucrărilor publice, ce măsuri înțeleg să ia pentru a li se face dreptate conducătorilor arhitecți, cărora li se refuză dreptul exercitării liberei practice.

D. N. COSTESCU, cere d-lui ministru al justiției reînființarea judecătoriei din com. Liteni jud. Baia.

D. prof. C. STOICESCU, luând cuvântul în chestiuni de regulament, protestează față de modul cum s'a trecut la Senat proiectul învățământului superior amendat de Cameră. Discuțiunea n'a avut loc din cauza grabei cu care s'a votat.

FRAUDELE FISCALE DELA SOC. „LOMAȘ"

D. N. PAUȘESTI, își desvoltă interpelarea adresată d-lui ministru de finanțe, cu privire la neregulile fiscale săvârșite de Societatea forestieră Lomaș.

D. Păușești spune că la Soc. Lomaș cu sediul actual la București, s'au săvârșit în anii trecuți o serie de fraude fiscale, păgubindu-se statul cu peste 250 milioane lei.

In anul 1930 s'a făcut un denunț la ministerul de finanțe semnat de doi avocați cari au fost în serviciul acestei societăți.

Făcându-se anchetă, societatea a fost amendată cu 254 milioane lei. Prin diferite intervențiuni procesul verbal de amendă s'a amânat. Mai târziu reluându-se cercetările, s'a aplicat o amendă numai de 134 milioane. Spre surprinderea opiniei publice, nici până astăzi nu s'a încasat această amendă.

Această panama fiscală are mari dedesubturi, prin care vor reieși la suprafață necinstea unor demnitari, cari au primit șperțuri pentru mușamalizarea fraudei.

D. Păușești cere o nouă anchetă a ministerului de finanțe și una parlamentară.

D. D. CIUGUREANU, vice-președinte, dispune trimiterea cererii pentru ancheta parlamentară în fața comisiei respective a Senatului, care va statua asupra acesteia.

D-nii: Laurențiu Oanea, M. Manoilescu și Ilie Patraulea se asociază la această interpelare, cerând deasemenea instituirea unei anchete parlamentare.

*

ȘEDINȚA de azi dimineață a Senatului s'a deschis la orele 10, sub președinția d-lui C. Alimănișteanu. Pe banca ministerială d. Valeriu Pop.

S'a luat în discuție legea minelor. Intreaga opoziție, în frunte cu d-nii D. R. Ioanițescu și M. Manoilescu a declarat că se retrage dela discuția acestui proect, din cauza modului abuziv și scandalos în care guvernul voește să voteze legea minelor. Proectul și raportul au fost distribuite senatorilor numai cu 10 minute înainte de deschiderea ședinței, adică nelăsându-li-se timpul necesar pentru a-l putea studia.

După ce au vorbit și d-nii Cerulеanu și ministru Valeriu Pop, proiectul a fost totuși votat.

Pentru M.S. Regina Maria

(Urmare din pag. I-a)

„Regele a făcut o expunere aproape plângând, conchizând că trebuie să ne supunem împrejurărilor și că din sacrificiul ce facem, poate va ieși recompensa meritată".

„Prințul Carol ia cuvântul și spune, că deși nu este constituțional, din partea Reginei declară în numele femeilor române, că este trist că nu se rezistă până la ultima extremitate și se speră că se va găsi un bărbat de stat destul de patriot care să împiedice pe Rege de a semna o astfel de pace".

Voltaire, expunându-și undeva concepția lui asupra istoriei, scria că memoria posterității nu reține decât numele acelor prinți și monarhi „qui ont fait quelque bien aux hommes"; pentru ceilalți conducători de popoare — spune el cu ironia lui atroce — omenirea își va amintit de ei, așa ca de incendii, cutremure, ciume și inundații.

Maria a României,

ca un astru în centrul tuturor evenimentelor noastre istorice din ultimii cinci-zeci de ani și rămâne o Regină Mare, prin ceeace a scris Ea în ultimul timp. Cele trei volume ale Sale de amintiri sunt tot ce am citit mai frumos și mai viu, ca memorialistică. Sunt pagini clasice, în care arta desăvârșită a portretului se îmbină cu minunea descripției și cu o sinceritate care fură sufragiile unui întreg continent. Regina Maria, „Regina florilor

cum o numiam cândva când scriam despre această „Poveste", este o mare cuceritoare, scriitoare și Dânsa fie că scrie o carte, fie că rămâne o vară la Bran ori înnalță grădini semiramide la Balcic — știe să risipească peste tot numai artă — ca luna..

Pentru toate aceste calități și pentru toate desmierdările pe care le-a adus Ea Neamului nostru, în timp de pace și în ceasuri de luptă și desnădejde — se cuvine să-I cântăm, serile acestea la rugăciune, numele.

Dealtfel, buletinul nu mai apare. Regina Maria S'a făcut bine. De Zece-Maiu, frumoasa Amazoană va apare, desigur, la paradă, tot așa de strălucitoare ca altă dată — călare, în fruntea lui 4 Roșiori...

N. Crevedia

Politice

In legătură cu alegerile pentru completarea consiliilor comunale din jud. Năsăud, am mai primit, azi, următoarele rezultate:

Comuna RUSUL-BARGAULUI, 3 național-creștinii, 2 guvernul.

Comuna FELDRU, 3 național-creștinii, 2 lista cu semnul roata. național-țărăniștii coalizați cu guvernul. (Național-creștinii 301 voturi, iar național-țărăniștii cu liberalii 187 voturi).

Comuna REBRIȘOARA, 3 național-creștinii, 1 guvernul, 1 național-țărăniștii. (Național-creștinii 192 voturi, liberalii 75 voturi și național-țărăniștii 56 voturi).

Comuna MIJLOCENII-BARGAULUI, 3 național-creștinii, 2 guvernul.

Comuna POENILE-ZAGRII, 2 național-creștinii, 2 guvernul, 1 național-țărăniștii.

Rezultatul general, în ce privește repartizarea celor 95 mandate, din cele 19 comune, este deci următorul:

Partidul Național-Creștin: 43 mandate.

Guvernul: 33 mandate.

Național țărăniștii: 11 mandate.

Sașii: 4 mandate (în comuna Monariu).

Georgiștii: 2 mandate.

Frontul românesc: 1 mandat.

Lista gospodărească: 1 mandat (în comuna Runcul-Salvei).

Față de campania de ură și ponegrire deslănțuită de național-țărăniștii din județul Năsăud împotriva d-lui deputat dr. LEON SCRIDON, președintele organizației național-creștine din acest județ, rezultatele obținute în aceste alegeri sunt concludente, ele fixând adevărata situație politică într'un colț de țară, în care uneltele iudeo - comunismului pierzând orice popularitate, se sbat neputincioase.

D. dr. N. Lupu, sinistrul mistificator...

— O tristă carieră sărbătorită. Dela Fălciu la Bruxelles, printre haimanalele comuniste. Pledoarie pentru „dictatura poporului". Incon tientul atacă neatârnarea noastră politică și cere intervenția d-lui Leon Blum. Treizeci ani de rușine. —

Acum când se pune la cale, cu inevitabilul sgomot asurzitor al tuturor rotativelor semite, sărbătorirea d-lui dr. N. Lupu, socotim nimerit să privim, din nou, peste această tristă viață publică, să recapitulăm, sumar, episoadele caracteristice dintr'o sinistră carieră de aventură, să fixăm puțin fizionomia politică a sărbătoritului și, firește, să pătrundem în taina unui duios succes întemeiat pe cea mai sângeroasă dintre mistificări.

TRIBUNI ȘI CONSULI

Ca și d. Ion Mihalache, care n'a fost altceva decât veselul moștenitor ,prin fraudă, al lui Dobrescu-Argeș, d. dr. N. Lupu a fost un teribil tribun de răspântiei, cel mai îndrăsneț dintre toți. Dar oricum. dela tribunul iresponsabil, până la consulul copleșit de greutatea treburilor publice, este o imensă distanță, pe care d. dr. N. Lupu, la această vârstă când ar trebui să roșească, în sfârșit ,cel puțin odată pe zi ,n'a putut-o parcurge. D. dr. N. Lupu a rămas, în cei treizeci de ani ai săi, publici, același isteric agitator ,același dement atâtător de patimi, și mai ales același meșter profitor al stărilor turburi. Cineva l-a întrebat, într'o zi ,în Cameră, ceva despre veniturile din care trăește boerește la Athénée Palace. Prompt și apoplectic ,d. dr. N. Lupu a răspuns: Trăesc cu doi poli pe zi. Dar d. A. C. Cuza era de față și ca unul care a făcut, pe vremuri epigrame, i-a dat o dureroasă și neașteptată replică: Și pământul are doi poli și totuși se învârteste!... Iată, vedeți, o caracterizare ideală: omul care se învârteste...

In anul 1907, în luna Martie, în timpul răscoalelor țărănești, provocate de escroci latifundari ca Mochi Fischer, d. dr. N. Lupu era medic primar în Fălciu. In această calitate, colinda coclaurile județului, înăemnând țărănimea la revoluție. Ca și prietenul său Constantin Stere, d. dr. N. Lupu făcea, oarecum, socialism. Nu patriotismul l-a împins pe baricade, nici iubirea de țărani, ci îndoctrinarea marxistă.

Ca și Constantin Stere, care a fost numit prefect în Iași, d. dr. N. Lupu a fost poftit de Ionel Brătianu la București unde a aflat, cu o nemărginită bucurie, că va fi prefect de Fălciu. Socialismul larvar al d-lui dr. N. Lupu a furnizat încă un agent de siguranță acoperit. Trădarea a fost răsplătită. D. dr. N. Lupu a fost ministru, de scurtă durată, într'un guvern liberal. S'a tras cu tunul în 1907 și țăranii au fost împușcați fără milă. Au fost asasinate masive și sate distruse depe hartă. In fața acestor orori, d. dr. N. Lupu n'a demisionat. A rămas prefect, iscălind astfel crima liberală.

In luna August 1936, s'a ținut la Bruxelles un congres pacifist, la care, firește, a fost de față și d. dr. N. Lupu. Astfel, dela Fălciu la Bruxelles, sau din 1907 până în 1936, s'a consumat, în etape, dela sublim la ridicol, cea mai scandaloasă dintre toate carierele noastre politice. O pagină, într'adevăr, de antologie, s'ar putea scrie, despre acest caracter cioplit în mămăligă. La Bruxelles, d. dr. N. Lupu a stat alături de celebra PASIONARIA și MARCEL CACHIN, sub oblăduirea ramolitului ROBERT CECIL, care mai este, se spune, și lord. Dar congresul acesta n'a fost decât o adunătură de haimanale comuniste.

— „Timp de trei zile, a scris cu acest prilej o mare publicație franceză, orașul Bruxelles a fost luat cu asalt de bande de tipi ale căror nume se termină în stein și în ski, hotărâți să arate belgienilor (cari, după cum se știe, sunt un popor extrem de războinic) nevoia de a impune pacea prin cele mai războinice mijloace.

S'au putut vedea pe bulevardul Anspach multe capete cu părul creț și nasul coroiat, insigne roșii la butonieră și cămăși viu colorate. De asemenea mulți derbedei (printre aceștia, adăogăm noi, se află și d. dr. N. Lupu). Fotografii au fotografiat grupuri cari seamănă leit cu cele pe cari le primim dela Barcelona".

Dar d. dr. N. Lupu a luat parte, la Paris ,în aceeaș lună, la un alt congres pacifist, ținut la „BUFALLO", alături de același Marchel Cachin, șeful partidului comunist francez. Cu această ocazie d. dr. N. Lupu a adresat un frenetic apel către „ȚĂRANII PARISULUI", stârnind râsul lumii întregi. La „BUFALLO" a fost un congres comunist, supravegheat de un oarecare SCHWERINK, delegatul Moscovei.

In cursul aceleiași stupide călătorii, d. dr. N. Lupu a ținut o conferință sub auspiciile asociației „INFRĂȚIREA", la Issy-les-Moulineaux. „INFRĂȚIREA" este o organizație comunistă. Acolo, d. dr. N. Lupu a declarat că e mândru de a fi întemeiat, în România, primul partid socialist unitar. In aceeaș conferință agitatorul dela Arsura a mai declarat că este INTEMEETORUL FRONTULUI POPULAR IN ROMANIA.

Reîntors în țară, d. dr. N. Lupu a dat ziarului „Dimineața" un interview în care a făcut apologia comunismului. — „REGIMUL COMUNIST, A SPUS D-SA, A FOST IN STARE SĂ ASIGURE PROGRESUL ȘI BUNĂ STAREA POPORULUI". Mai departe a adăugat că este partizan al „DICTATURII POPORULUI", înțelegând, prin aceasta, dictatura comunistă.

Neatârnarea noastră politică, pentru care s'a luptat cu atâta patriotică pasiune, este din nou pusă în discuție de d. dr. N. Lupu, care s'a dus la Paris, ca să obțină intervenția Republicii și a d-lui Leon Blum, în România. „LE POPULAIRE" a scris următoarele:

— „Câtă vreme asupra celor ce ce se petrec în România puteam să facem numai prezumții, lucrurile puteau să nu pară grave. Dar azi când personalități politice proeminente, când foști miniștri ai României, ca d.nii dr. Lupu și Madgearu vin să ne confirme alarmați că România a ajuns un câmp de experiență pentru corupția hitleristă și să ceară Republicii să intervină, situația pretinde o serioasă examinare și o serie de măsuri urgente".

Comentariile sunt de prisos. In alegerile parțiale d. dr. N. Lupu a pus bazele frontului popular. Acuma, în urmă, după îndemnul cercuritor jidănești, d. dr. N. Lupu încearcă REGRUPAREA FORȚELOR DEMOCRATICE, care nu înseamnă altceva ,decât reconstituirea frontului popular. Tovărășia sa cu social-democrații n'are alt sens.

DEMASCAREA MISTIFICATORULUI

D. dr. N. Lupu este un sinistru mistificator. Comunismul său este dovedit. Inconștiența sa nu mai are nevoe să fie pledată. Noi ne facem datoria. Demascăm impostorul și-l înfățișem opiniei publice în hidoasa sa situație de ordinar înșelător.

I. P. Prundeni

Senzaționala demascare a fostului ministru Petre Groza

— Opinia publică hunedoreană încadrată în front naționalist, denunță printr'un memoriu vehement, activitatea nefastă a acestui satrap moscovit. — Cerem deschiderea unei acțiuni publice împotriva acestui antreprenor politic și „comisar al poporului" —

DEVA 19. — Ne-a fost dat nouă celor dela *„Porunca"* să trecem prin focul sălbaticei credințe naționaliste, cele mai odioase înjurii aduse neamului nostru, să ne strângem sufletele înlăcrimate sub grele lovituri, să îndurăm cu o rezistență de multe ori barbară umilirea românismului de către însăși cei de un sânge cu noi și să ne încătușăm mai întotdeauna indignarea, în baia deprimantă a propriilor noastre dărâmări interioare.

Infruntăm totul cu tenacitate și elan, convinși fiind că în marea sufletului românesc dialectica noastră găsește aderență, trezește fiori și că legiunile de cititori ce ne sorb cuvintele își călesc gândurile în aceiaș mesianică destrămare ca și noi, crezând fanatic în izbânda finală.

Cu aceste gânduri ne-am vânturat credința pe plaiurile hunedorene, ținut, în care fiecare creastă de munte zvârle ostentativ în albăstrimi istoria unui românism viforos, unde fiecare plai îți povestește câte o legendă, dar pe holdele căruia s'a lăsat în rotocoale blestemul ceasului rău „Frontul plugarilor" alias *„Frontul maghiaro-șloimist"* cu căpetenia lui Petriță Groazălă, fost ministru în țara românească.

ROMANISMUL HUNEDOREAN SE RIDICA IMPOTRIVA TRADATORULUI PETRE GROZA

Am mai scris de câteva ori despre așa zisul „front al plugarilor" *condus de, PETRE GROZA și am denunțat atunci pactele încheiate cu Constantinescu-Iași și organizația comunistă maghiară „MADOSZ"*, front alcătuit din jidani în frunte cu teribila canalie comunistă GOMBO, fost pensionar al tuturor închisorilor din țară, din muncitori maghiari-comuniști și din câțiva români rătăciți în frunte cu Filimon, ordonanța lui Groza.

Iată că activitatea publică scandaloasă a acestui nemernic" fost ministru", a stârnit în sufletul hunedorean o aprigă redeșteptare și întreaga suflare românească trează și conștientă de pericolul ce-l reprezintă Petre Groza pentru românism, și-a concretizat într'un memoriu greu de durere și păcate indignarea și a răstignit la stâlpul infamiei fărădelegile șefului *„Frontului plugarilor"*.

PROFANATOR AL MEMORIEI EROILOR CAZUTI PE CAMPUL DE ONOARE

Memoriul hunedorenilor cuprinde o serie de grave învinuiri **împotriva lui Petre Groza. Și anume: din dosarul Nr. 11148/930 al Judecătoriei mixte Deva, reese că în ziua de 29 Mai 1930, în timpul când în piața Devei se oficia parastasul pentru eroii neamului, șnapanul PETRE GROZA fiind invitat de poliție să-și arboreze drapelul național, a răspuns cu cuvinte triviale, pângărind amintirea celor mai dragi morți ai României: „Unde sunt eroii aceia; ce atâta speculație cu eroii, niște dobitoci, niște păcătoși cari au căzut ca vitele în șanțuri fără nici o conștiință"; urlând mai departe că sărbătoarea eroilor nu este altceva decât o „mascaradă în care se sărbătoresc niște nemernici caraghioși".**

Intr'un interview acordat ziarului iudeo-maghiar, „Brassoi Lapok" din 16 Februarie 1933. suspendat pentru atentat la demnitatea țării, canalia PETRE GROZA a avut nerușinarea să afirme: „Solidaritatea cetățenească a murit. Vine o lume nouă, oameni noui. Lozinca nouă care va ține locul „CETAȚEANULUI" va fi „TOVARAȘ". Eu am intrat deja în slujba viitorului", conchizând că prin erou el nu înțelege decât pe acela care se jertfește pentru o idee dând ca exemplu pe Lenin.

Astfel stând lucrurile constatăm cu bucurie, că românismul hunedorean s'a trezit în covârșitoarea lui grandoare și cere sancționarea satrapului care ne-a pângărit ceeace avem noi mai scump: Eroii învierii noastre.

Indignarea Românilor din Deva în frunte cu d. dr. Aurel Vlad. fost ministru, cu președintele Ligii antirevizioniste, cu d. Eugen Herbay, căpitan Braica și o mulțime de profesori și advocați este legitimă. Prin demascarea trădătorului sincronic, sufletul hunedorean cere deschiderea unei acțiuni publice împotriva lui Petre Groza.

Horia Almașu

Legea minelor a fost votată

Aseară, la ora 10, Adunarea deputaților a votat, însfârșit, legea minelor. La discuția pe articole s'au propus și s'au admis o serie de amendamente, cari nu schimbă, însă, principiul conducător al legii.

Relevăm, în special, că articolul cu privire la drepturile câștigate— pe chestia căruia s'au purtat discuții furtunoase în comisii a fost votat în forma următoare:

„Proprietarii suprafeței care se găsesc în situațiunea prevăzută de art. 272 și terenurile erau concesionate la data promulgării legii minelor din 4 Iulie 1924, au dreptul să dispună de bituminele aflate în acele terenuri după încetarea din orice cauză a concesiunilor, până la expirarea termenelor prevăzute în partea II a legii, ca durată maximă de concesiune pentru bitumine.

Se precizează că expresiunea cuprinsă în art. 262 al legii minelor din 1929 și reprodusă în alineatul de mai sus „și terenurile lor erau concesionate la data promulgării legii minelor din 4 Iulie 1924", trebue interpretată în sensul că au dreptul de a dispune de bituminele aflate în subsol, numai proprietarii acelor terenuri care erau concesionate prin acte cu dată certă, în vigoare la 4 Iulie 1924 și care cuprind condițiunile de transmitere către concesionar a dreptului de exploatare a zăcămintelor din subsol.

Această dispoziție este interpretativă și cu efect retroactiv".

FEMEIE ROMANCA!

Nu te uita că jidanul îți vinde mai eftin. Asta-i numai aparent ca să te înșele. In fond el ne ia tot șapte piei. Marfa lui, când e mai eftină, e dela foc. Până la urmă tot noi suntem cei trași pe sfoară.

„Studiile" trimișilor jidani în țara noastră

(Urmare din pag. I-a)

LA PAG. 76: **Și nu numai că evreul este la discreția fantasiilor comunale, dar este și la arbitrarul administrației, a justiției. a poliției, a politicianilor; el poate fi impus și întrebuințat după poftă...**

LA PAG. 77: **La Călărași, un croitor evreu este expulsat fiindcă n'aa vrut să elibereze vestmintele polițaiului care-i era datornic... Sunt tratați ca vagabonzi...**

LA PAG. 85: **Unii piereau în niște locuințe abominabile,** etc., etc., etc...

Am văzut cu toții „studiul" sincer și cinstit al lui Bernard Lazare. Dacă o trăi, l-am invita să vie să-și vadă visul cu ochii. Românii sunt străini în țara lor și taxați de paria, cârdășia politico-jidovească este în culmea gloriei, bunurile țării sunt în mâinile liftelor galițiene, iar locuințele „abominabile" de-acum 35 de ani. astăzi s'au transformat prin magia lui Hiram cel triunghiulat în blokhouse-uri mărețe.

Trândavii perciunați, vagabonzi acum 35 de ani, se lăfăesc prin palate și-și freacă mâinele de bucurie că văd efectele otrăvii lor comuniste.

Cum se mințea prin „studii" acum 30-40 ani, se minte și acuma, cu deosebirea că la minciunile de astăzi participă și oficialitatea îmbrăcată în haine de gală.

Vagabonzii misionari mai vin și astăzi și asistă la procese și scriu, scriu, memorii și documentări, dar le sună ceasul curând...

I. G. Dimitriu

Un strigăt al salariaților publici tuberculoși, internați la Bisericani!!

In atenționea d-lui dr. I. Costinescu, ministrul sănătății

Am arătat într'un reportaj recent că ministerul sănătății a depus în Cameră un proiect de lege pentru complectarea art. 87 al dispozițiunilor legii sanitare din 1926 privitoare la tuberculoză, proect care actualmente — dacă nu greșim — s'a împotmolit la Senat.

Prin acest proect, cu articol unic, se prevedea că salariații din serviciul statului, caselor autonome, județelor și comunelor cari, după cel puțin un an dela intrarea în serviciu, sunt constatați bolnavi de tuberculoză, au dreptul la un concediu de 3 ani cu salariul întreg. Acest concediu se va prelungi cu încă doui ani cu salariul jumătate. Cuantumul sumei plătită funcționarului nu va putea depăși 10.000 lei lunar.

In tot timpul concediului funcționarii bolnavi vor fi internați în mod obligatoriu, în contul salariului lor lunar, într'unul din sanatoriile puse sub controlul Ligii pentru combaterea tuberculozei. Salariatul care refuză a fi internat în sanatoriul ce i se va indica de către Liga pentru combaterea tuberculozei pierde beneficiile acordate prin prezenta lege și e pasibil de aplicarea art. 23 din statutul funcționarilor publici.

Concediile se vor acorda pe câte șase luni și se vor reînoi pe bază de constatare medicală până la maximum prevăzut mai sus — ș. a. m. d.

GLASUL SUFERINZILOR DELA BISERICANI

Salariații publici, bolnavi de tuberculoză și internați în sanatoriul BISERICANI (Neamț), au citit reportajul nostru care înfățișa punctul de vedere al d-lui ministru dr. Costinescu în această mare și acută problemă și lezați în existența lor nenorocită de unele dispoziții ale proectului, ne-au scris rânduri disperate.

Ne facem ecoul temerilor acestor nefericiți slujbași cari au contractat crunta boală irosindu-și sănătatea în localurile insalubre ale autorităților de stat, cu dorința fierbinte ca glasul lor venit din paturile de suferință să fi auzit — prin pana noastră — de d. dr. Costinescu, ministrul sănătății publice.

RANDURI DE INGRIJORARE

„Suntem funcționari — scrie cererea — grade inferioare, plătiți cu 70—100 lei pe zi, iar sanatoriile Ligei pentru combaterea tuberculozei pretind drept indemnizare zilnică suma de lei 140.

Noi nu putem achita această sumă cu întreg salariul pe o zi, dar mite să mai dăm o mână de ajutor celor rămași acasă, copiilor noștri.

Intrebăm dacă plata sanatoriilor se va face pe grade și categorii, sau din leafă se reține o anumită sumă pentru internare?

In cazul când internarea nu se va face pe grade și categorii, suntem expuși de a nu mai putea face față cheltuelilor pentru internare și pentru întreținerea familiei ce rămâne în urma celor ce vor fi internați.

Dacă acest text al proectului va fi votat, noi ne vedem direct muritori de foame și aruncați pe drumuri împreună cu familiile noastre".

OBIECȚIUNI JUSTIFICATE

Obiecțiunile salariaților suferinzi internați în sanatoriul Bisericani sunt perfect justificate și merită a fi cercetate cu întreaga luare aminte.

Atragem atențiunea d-lui ministru dr. Costinescu asupra acestor obiecțiuni, acum când proectul este la Senat, să aducă modificările necesare referitoare la grade și salarii.

Dacă această gravă lacună a proiectului nu mai poate fi complectată, atunci să se treacă dispoziționea semnalată mai sus în regulamentul de punere în aplicare a legii, care se va întocmi de minister, de acord cu Liga contra tuberculozei.

Sperăm că d. ministru Costinescu va asculta glasul acelor slujbași cari au căzut victimele unei boli grele făcându-și cu devotament și neprecupețire datoria către țară și stat.

I. M.

90 la sută din morile „românești", în mâinile jidanilor

Cum se clasifică morile. Oficiul pentru valorificarea grâului să facă preciziuni

Problema morilor din întreaga țară este foarte puțin desbătută de cercurile economice, iar în ceia ce privește măsurile luate de organele de resort pentru a schimba aspectul unei stări de lucruri intolerabile, din capul locului putem spune că nimic nu s'a făcut în acest sens: adică în momentul de față, ca și în trecut, 90 la sută din morile „românești" sunt în mâinile minoritarilor, — jidani și unguri.

Această tristă constatare, care la drept vorbind impresionează și pe cei mai puțin români, nu numai că ne întărește credința că pericolul jidănesc în special poate să apară pretutindeni unde ar trebui să pulseze o viață românească, dar ne arată și consecințele unei indolențe ce apasă atât de greu pe umerii acelora cari au confundat bunurile lumești cu însuși idealul Neamului Românesc.

MORILE DIN BASARABIA, TOATE JIDANEȘTI

Nu este pentru nimeni surprinzător că în Basarabia toate morile sunt jidănești, așa după cum nimeni nu trebuie să se mire când ar afla că toți proprietarii acestor mori sunt foarte bogați.

Intr'adevăr dacă ne aruncăm ochii peste listele date publicității de către Oficiul pentru valorificarea grâului, din ministerul cooperației, cu privire la clasificările recente de mori, vom vedea că aproape 80 la sută din morile clasificate ca ȚĂRANEȘTI sunt conduse de jidani sau unguri, ceiace ne determină să credem că s'a procedat într'un mod pripit de organele respective atunci când se cerea mai multă severitate pentru ca interpretarea decretului pentru valorificarea grâului să nu provoace discuții.

Și acum să arătăm cari sunt avantagiile ce le au proprietarii de mori țărănești, deoarece sunt convinși că insistând asupra acestei chestiuni îi vom da posibilitatea cititorului să înțeleagă pentruce sunt atâți jidani proprietari de mori.

In art. 5 din decretul pentru valorificarea grâului se prevede ca: „Morile cari nu vor rămâne în categoria celor sistematice comerciale, sunt scutite de taxa de valorificare și vor fi supuse regimului stabilit în privința lor de către ministerul de finanțe".

Sunt scutite de taxa de valorificare și supuse unui regim privilegiat din partea ministerului de finanțe, iată ce nu trebue să se uite!

2000 DE MORI CLASIFICATE IN 1936?!

Inainte de a trece la un scurt comentariu cu privire la condițiile ce trebue să le îndeplinească o moară comercială pentru a fi clasificată ȚARANEASCA, ținem să ne exprimăm nedumerirea pentruce reprezentanții comisiei însărcinată cu clasificarea morilor refuză să ne spună câte mori comerciale au fost declarate în 1936, țărănești?

Totuși din informațiile pe care le deținem putem anunța că în 1936 s'au clasificat peste 2000 de mori, cu alte cuvinte, așa după cum arătăm mai sus, s'a procedat pripit în această direcție.

Pe noi însă aceste cifre ne îndreptățesc să afirmăm că proprietarii de mori ȚĂRANEȘTI-JIDANEȘTI au știut să speculeze de minune tocmai ceiace comisia însărcinată cu clasificarea morilor crede că se numește activitate din plin!...

Adică s'a căutat ca toate cererile înaintate cu privire la morile țărănești să fie rezolvate cât mai urgent, ca apoi să avem 2000 de mori clasificate în 1936.

Bucuria jidanilor și rușinea noastră!

Vasile Dova

Să se facă dreptate funcționarilor creștini, din orașul Sf. Gheorghe

Din partea unui grup de funcționari creștini din orașul Sf. Gheorghe, pr.mim următorul memoriu:

„Smulși dela căminurile noastre, am fost aduși în ținuturi înstrăinate, pentru a servi interesele Statului român, ca funcționari în instituțiile îmbuibate de minoritari, cari dețin posturile de comandă. Misiunea noastră este nu numai de a face simplă birocrație, ci credem că suntem în asentimentul organelor conducătoare, atunci când ne credem aici și pioni ai românismului.

E o rușine tot ceeace se petrece în această regiune înstreinată. Lucrurile au ajuns astfel încât viața noastră a devenit insuportabilă aici. Nu mai este decât o singură soluțiune: SAU NOI PLECAM IN BLOC, SAU FUNCȚIONARII UNGURI SUNT DUȘI DE AICI IN CENTRE CURAT ROMANEȘTI PENTRU A LE PIERI ORICE AER DE REVIZUIRE.

Și ca o dovadă de felul cum suntem maltratați de unguri și chiar de autoritățile cari sunt chemate să garanteze liniștea și siguranța tuturor cetățenilor acestei țări, făurită cu sacrificiul părinților și fraților noștri, dăm următorul caz:

In seara de 12 crt., trei funcționari români au intrat într'un restaurant cu firma „Luzstig" al cărui patron, un ungur, s'a năpustit asupra lor cu o bandă întreagă de scursori as'atice, lovindu-i crud și strigându-le: „Ystenul vostru de olahi vă ajunge 20 de ani de zile de când ne-ați înjugat, dar nu o să mai treacă mult până vă vom înjuga noi din nou".

Intervenind poliția, îi scoate din încăerare în pumni, tot pe români, și îi duce la comisariat, unde îi reține sub stare de arest, până a doua zi la ora zece — notăm că erau funcționari și trebuiau să se prezinte la serviciu — când comisarul Bujor Onisis înscenează o anchetă al cărei rezultat, este astfel alcătuit, încât să fie în defavoarea românilor.

Acest caz e suficient credem, pentru a ilustra felul cum suntem tratați de întreaga populație maghiară.

Pentru toate acestea, cerem ca Statul să intervină cât mai grabnic și să dispună:

INDEPARTAREA din serviciu a funcționarilor de origină maghiară și înlocuirea lor cu elemente românești.

ACORDAREA unor indemnizații speciale funcționarilor români cari sunt trimiși în ținuturile secuizate, pentru a putea face față scumpetei vieții și boicotului unguresc.

INTERZICEREA căsătoriei funcționarilor români cu femei de altă origină etnică, pentru conservarea nației noastre și îndepărtarea dela orice post de răspundere, a celor cari sunt căsătoriți cu unguroaice.

REVIZUIREA tuturor pensionarilor minoritari cari au refuzat să presteze jurământul de credință Statului român, iar astăzi primesc pensii mii de lei, în timp ce tineretul nostru moare de foame.

ANCHETAREA de urgență a cazului de mai sus.

Cerem o grabnică înfăptuire a acestor deziderate, sau retrimiterea noastră în vechiul regat, de unde am fost aduși.

Sperând că strigătul acesta al nostru va avea un ecou în inima conducătorilor semnăm cu cel mai profund respect.

(Urmează iscăliturile a 30 de funcționari).

Taxele timbrului de aviație

la articolele de import și la facturi

In Monitorul oficial nr. 63 din 17 Martie a. c., a fost publicată legea pentru Fondul național al aviației.

Cercetând economia legii, se constată din adaosul făcut la cap. IV al tabelului anexă, că sunt supuse taxei timbrului de aviație de 4%, produsele enumărate în lista A și taxei de 3% produsele enumărate în lista B, anexate la legea impozitului pe lux și cifra de afaceri.

In consecință, la importul mărfurilor menționate în tabelele A și B anexate legii impozitului pe lux și cifra de afaceri, se percepe, pe lângă celelalte drepturi, și taxele timbrului de aviație de 3 și 4%, ce se vor calcula în același mod ca și la perceperea impozitului pe lux și cifra de afaceri, adică la valoarea din tariful unitar.

Deasemeni, potrivit dispozițiunilor cap. VII punctul 3, facturile prevăzute de art. 14 paragraful 13 din legea timbrului *(facturile de orice fel ale comercianților și industriașilor și ale tuturor acestora către particulari)* sunt supuse taxei timbrului de aviație de 0,20%.

Este bine înțeles că această taxă de 0,20% se va percepe atât la importul cât și la exportul mărfurilor.

Reducere pe C. F. R.

Direcțiunea generală C. F. R. a aprobat o reducere de 25 la sută din taxele tarifului tren de persoane, la înapoiere, vizitatorilor Târgului de vinuri ce are loc la Panciu între 25 Martie și 4 Aprilie 1937.

La ducere se călătorește cu bilete cu preț întreg, înapoierea urmând a se face cu o jumătate de bilet cumpărată la Paștani.

Pentru mărfuri se acordă în aceleași condițiuni o reducere de 75 la sută.

Restaurantul funcționarilor din Palatul Justiției

La încheierea contractului de închiriere cu patronul restaurantului din Palatul Justiției, cei în drept au convenit cu acesta ca să servească funcționarilor o masă cu 15 lei și în schimb i s'a făcut un preț mai convenabil.

Kir Nicola, patronul, a primit condiția, știind că este în câștig din două puncte de vedere: chiria mai mică iar cu funcționarii va aranja tot în favoarea lui. — Zis și făcut! Acest plan i-a reușit în totul și de nu se vor lua măsuri se va ajunge la o situație dezastruoasă, nu pentru el, ci pentru funcționari. Căci aceștia, stând toată după amiaza la dispoziția justițiabililor, servind registre și dosare, iar dela 5 la 7 punând la loc dosarele servite „la bară" nu mai au timp să scoată din pivnițe dosarele cerute pentru a doua zi și a-și pune lucrările la punct. Ei sunt nevoiți deci să vină a doua zi dimineața, să lucreze în subsolurile Palatului în birourile în care stau 9 și 10 ore pe zi și pentru a nu mai pleca în cartierele unde locuesc spre a lua masa, rămân în tribunal și mănâncă la Kir Nicola. Și pe când bucuria lui Kir Nicola crește mereu, în raport cu umplerea pungii cu care a venit din „patrida", bucuria funcționarilor scade, bătând sălile care duc spre cabinetul medical al Palatului. Căci Kir Nicola a găsit mijlocul de a împăca și capra și varza, adică să dea funcționarilor o masă cu 15 lei și să-și umple punga pentru vremuri grele. Mijlocul este foarte ușor și foarte sigur. Kir Nicola servește masa funcționarilor cu preț fix, dar servește masă, și băuturi avocaților și justițiabililor. Și atunci socoteala este simplă: pe cine trebue să servească mai bine? Pe cei dela care se câștigă mai mult. Și cum se poate face aceasta? Servești mâncărurile proaspete celor din urmă iar funcționarilor le dai a doua sau a treia zi ceeace ți-a rămas nevândut. In deosebi funcționarilor li se dă carne tocată, sub toate aspectele, căci așa nu se poate cunoaște ce a fost biata carne — tocană, friptură, rasol — înainte de a fi amestecată cu mirodenii pentru a-și căpăta noul miros.

Prin birouri funcționarii sunt îngălbeniți de dureri de stomac, și cer concedii, se fac operații de apendicită. Cabinetul medical e asaltat. Specialitatea cerută: stomacul.

Și Kir Nicola huzurează.

Se impun cercetări și măsuri.

I. I. St.

Lucrătorii români de'a fabrica Buhuși terorizați de străinii din administrație

In atențiunea d-lui ministru I. Nistor

Lucrătorii fabricei de postav BUHUȘI ne semnalează următoarele grave abateri din partea conducerei fabricei în ceiace privește respectarea contractului de muncă și dispozițiunile legei pentru ocrotirea elementului românesc în întreprinderile particulare:

1) Nu se ține seamă de nici un ordin al ministerului muncii cu privire la pașaportari;

2) nu se respectă legea privitor la concedii și achitarea drepturilor;

3) suntem concediați din motive necunoscute oameni vechi cu ani aproape de pensie. Parte din noi suntem angajați din nou ca ucenici cu un salar de lei 16-18 pe zi, fiind întrebuințați prin diferite ateliere, timp de șase luni;

4) personalul din administrație se compune din străini cu pașaport și minoritari, românii fiind utilizați numai la munci brute, cu toate că sunt numeroase elemente cu școală;

5) Ni s'a tăiat dreptul de participare la beneficiu la sfârșit de an;

6) Nu avem nici un fel de bonificație la produsele fabricei cu toate că prețurile s'au urcat la produse cu 50%, iar salariile s'au redus cu 75%.

Insușindu-ne cele semnalate de lucrătorii fabricei Buhuși, deposedați de cele mai legitime drepturi prevăzute în toate contractele de muncă de pe glob, pe deasupra terorizați și amenințați la tot pasul în existența zilnică de administrația fabricei — în mare parte formată din străini cu pașaport și minoritari ovrei,—atragem atențiunea d-lui prof. I. Nistor, ministrul muncii, asupra acestei situații intolerabile și-l invităm totodată să trimeată un inspector al muncii din Capitală la fața locului, să ancheteze.

Noui legi ce vor fi promulgate

Ministerul de justiție a trimis pe ziua de eri spre a fi promulgate la „Monitorul Oficial" următoarele legi:

1) Codul de justiție militară;
2) Fondul național al aviației;
3) Inzestrarea unor mânăstiri ortodoxe cu păduri și alte terenuri;
4) Completarea art. 87 din dispozițiunile legii sanitare din 1926 privitoare la tuberculoză;
5) Stabilirea și întrebuințarea excedentului bugetar de pe 1935-1936;
6) Autorizarea ministerului apărării naționale de a defrișa o suprafață de 70 ha din pădurea Răzoare, proprietatea armatei, în incinta poligonului de tragere Sf. Gheorghe;
7) Adăogarea unui aliniat la art. 47 și înlocuirea art. 51 cu un alt text din legea asupra corpului subofițerilor din 15 Martie 1932;
8) Exproprierea terenului Cărămidăria, proprietatea d-lui T. Manicatide din Analdachioiu (Constanța);
9) Autorizarea municipiului Iași de a contracta construirea pieței Sf. Spiridon;
10) Modificarea articolului 189 din legea monopolului și vânzării spirtului și băuturilor spirtoase;
11) Legitimarea creditelor extraordinare cu acoperiri speciale deschise între 1 Aprilie—14 Noembrie 1936, în sumă totală de 10.515.570.505 lei;
12) Deschiderea unui credit extraordinar cu acoperire specială în sumă de 2 milioane pe seama ministerului de finanțe;
13) Completarea art. 11 din legea pentru organizarea ministerului cultelor și artelor;
14) Modificarea art. 10 din legea de modificare a legii pentru organizarea și funcționarea ministerului armatei;
15) Modificarea art. 45 din legea corpului subofițerilor;
16) Transformarea șoselelor județene T. Măgurele-Costești-Pitești-Zimnicea-Alexandria-Costești; Turnu Măgurele-Corabia-Bechet-Novaci în șosele naționale;
17) Deschiderea unui credit suplimentar la unele articole din bugetele ministerelor: educației naționale, culte, justiție, agricultură și domenii pe exercițiul 1936-1937;
18) Deschiderea unui credit extraordinar cu acoperire specială în sumă de 140 milioane lei pe seama ministerului de finanțe;

Același ministru îndeplinește în momentul de față formalitățile pentru promulgarea legii învățământului superior universitar.

I. M.

MINISTERUL INDUSTRIEI ȘI COMERȚULUI

Direcțiunea Minelor

Publicațiune

Se aduce la cunoștința celor interesați, că în ziua de 21 Aprilie 1937, ora 11 a. m., se va ține, la Inspectoratul Minier Chișinău, licitație publică, pentru darea în arendă spre folosință, pentru pășunatul vitelor și pe un termen de trei (3) ani, a imașurilor libere, aflate pe suprafețele carierelor Statului din Basarabia.

Licitația se va ține în conformitate cu dispozițiunile art. 88-110, din Legea Contabilității Publice, regulamentului de funcționare O.C.L. și normelor publicate în Monitorul Oficial No. 127/1931.

Condițiunile de licitație, precum și orice informațiuni, se pot vedea și lua în fiecare zi de lucru: dela Inspectoratul Minier Chișinău.

DIRECȚIUNEA

DIVERSE

MINISTERUL muncii a trimis o adresă Camerei de comerț și industrie din Capitală prin care aduce la cunoștință că este obligatorie ținerea registrului pentru controlul mișcării stupefiantelor cu începere dela 5 Ianuarie 1937.

*

ASOCIAȚIUNILE de foști luptători federalizate și anume: Apărătorii Partiei; Bărbățiе și Credință cu spade; Cercul subofițerilor de rezervă; Eroii Neamului; Făuritorii României Mari; Liga foștilor luptători; Legiunea Română; Mărășești; Principele Nicolae: Subofițeri pensionari; Surorile de caritate din război, au fost adânc impresionate de vestea că mult venerata Regina Maria, alinătoarea durerilor din timp de pace și război, se află bolnavă.

In sincera dorință, ca suferința M. S. Regina Maria să fie cât mai repede trecătoare, Foștii Luptători din marele război sunt rugați ca Duminică 21 Martie 1937, ora 10 dimineața să participe la serviciul religios ce se va oficia la Catedrala foștilor luptători „Răzvan" — Adormirea Maicii Domnului — Calea Moșilor Nr. 47 (intrarea prin ulicioară), pentru însănătoșirea grabnică a M. S. Regina Maria, spre binele și fericirea Țării și Neamului Românesc.

*

COMISIUNEA administrativă a ministerului sănătății a ținut ședință sub președinția d-lui prof. T. Gane, secretarul general al departamentului.

Comisia a soluționat lucrările din timpul săptămâni.

*

D. RICHARD FRANASOVICI, ministrul lucrărilor publice și al comunicațiilor, a avut o lungă consfătuire cu d. Mihail Negură, ministrul cooperației, pentru a studia posibilitățile de amânarea aplicărei noului tarif relativ la silozurile din Constanța. Această amânare ar fi durat până la descongestionarea completă a compartimentelor din silozuri.

*

D. RICHARD FRANASOVICI, ministrul lucrărilor publice și al comunicațiilor, a primit în audiență pe d-nii Romulus Georoceanu și G. Carcali, președintele și vice-președintele Federației C.F.R., în legătură cu măsurile urgente ce sunt pe cale a se lua printr'un proiect de lege cu un articol unic privitor la reîncadrare, asociațiile profesionale și pedepsele disciplinare, rămânând ca celelalte modificări ale statutului să se facă ulterior.

*

IN ULTIMUL timp se hotărise ca serbările organizate la Craiova de către Regionala Olteană a Sfatului Negustorești să aibe loc în ziua de 4 Aprilie a. c.

D. VALER POP, ministrul industriei și comerțului care a ținut să participe personal la aceste serbări, a hotărît ca ele să aibe loc mâine Duminecă 21 Martie, când va participa și d-sa împreună cu mai mulți fruntași ai vieții politice.

*

PENTRU Marți a fost convocată, la ministerul sănătății, comisia pentru redactarea definitivă a regulamentului general de industrii.

*

PENTRU Miercuri a fost convocat, la ministerul sănătății, consiliul sanitar superior.

*

DUMINICA 21 Martie 1937, orele 8 jum. dimineața, are loc la București în sala Ateneului popular „Dichiu" din strada Romană Nr. 89, Adunarea generală ordinară și extraordinară a asociației „Virtutea Militară de Războiu", având următoarea ordine de zi:

Darea de seamă asupra activității Asociației pe anul 1936; raportul cenzorilor; aprobarea bilanțului pe anul 1936 și descărcarea consiliului de administrație de gestiunea pe anul 1936; aprobarea și votarea bugetului pe anul 1937; ratificarea membrilor de onoare proclamați în cursul anului 1936. Ora 11. Te-Deum și parastas la Biserica „Dichiu". Ora 12. Decernarea diplomelor de membru de onoare. Ora 12 jum.. Defilarea generală a membrilor.

După amiază: *dela orele 16—18. Adunarea generală extraordinară în sala mică a Ateneului popular „Dichiu", pentru modificarea unor articole din statut, pentru înființarea unei Cooperative de construcții eftine la București.*

*

A apărut Revista Fiscală și Financiară, anul V, Nr. 49-50 sub direcțiunea d-lui Trayan Constantinescu, *cu următorul sumar:*

Telegramele M. S. Regelui Carol II-lea și M. S. Reginei Maria, articole semnate de d-nii: profesor Nicolae Iorga, Trayan Constantinescu, ing. Tr. Pârvu, Jean Moruzi, Virgil C. Petrescu, ing. C. Ștefănescu, Ioan Alex. Roceric, Nic. Popescu, Tr. Coltescu, etc.

Deasemenea revista mai conține jurisprudențe adnotate ale Inaltei Curți de Conturi, Deciziunile Comisiunei centrale a tribunalului, Circulări informațiuni, pendinte de ministerul finanțelor, industriei și comerțului, Banca Națională, C.F.R.

Apare în condițiuni tehnice excepționale.

Cea mai sigură bancă

pentru cetitorii „Poruncii" și pentru toți românii-creștini

— Apelul unui preot din jud. Tutova —

Ai cumva, frate creștine, ceva de prisos din câștigul realizat prin sudoarea frunții tale? Sau dacă nu ai de prisos, dar chiar din puținul pe care-l agonisești, ai voi să pui ceva deoparte pentrul sufletul tău la o bancă sigură? Apoi acea bancă sigură, care după cuvântul Dumnezeului și Mântuitorului nostru Iisus Hristos, — nu poate da niciodată faliment, — este Sfânta Lui Biserică.

„Cerurile și pământul vor trece, dar cuvintele Mele nu vor trece", glăsuește divina Lui Voce. Și depozitara cuvintelor Lui, este Sfânta Biserică.

Vrei tu, deci, să devii acționarul acestei bănci? Atunci ajută prin obolul tău la ridicarea de sf. Biserici. Și vei fi mai mult decât un actionar al băncii lui Hristos, vei fi un ctitor al Bisericii Lui.

Ajută-ne deci și pe noi, creștinii din sătișorul Țifu, jud. Tutova, să ridicăm locaș sfânt de închinăciune Mântuitorului nostru și vei fi pururea pomenit în Bisericuța noastră. De crezi cu adevărat în Dumnezeu și dacă citești „Porunca" creștinească din țara ta, nu mă îndoesc de acest lucru, atunci fii sigur că vei primi procente înzecite la darul, pe care te hotărăști să-l trimiți pe adresa de mai jos:

PREOT VICTOR RAȘCANU
Parohia Țifu-Tutova.

ANUNȚAM SOSIREA A MARI TRANSPORTURI DE

Mărfuri din streinătate

Vânzarea EN DETAIL cu prețuri de EN GROS

Câteva din prețurile noastre:

Chiffon Lei mtr. —	27	Cedeline cord Lei mtr.	56
Lenet pt. rochițe —	39	Fabricație germană Poplin ptr. cămăși —	64
Crèpé Coton impr. —	42	Crepe Chine superior I	75
Gradel p. pant. —	42	Viorica noutatea sezon.	89
Mătase p. lingerie—	50	P-ză cearceaf 200c,m de la	95

Stofe mătăsuri tricotage albituri imprimeuri

La Magazinul

Gheorghe Fundănescu

La „CRUCEA ALBĂ" București

STR. CAROL 66 Telefon 3.05.29

ARO: Escapada

Capitol și Roxy: Avantgarda eroilor

FORUM și OMNIA SWING și STRENGARIȚA Evadatul din insula dracului

Pe urmele Iudei

O oficină care nu poate fi distrusă?

Editura din str. Crișana nr. 33 fomentează revolta sub ocrotirea legilor

E de nemaipomenit!

Cabala nu se mai sfieşte, nu mai lucrează din umbră la subminarea Bisericii şi statului nostru; acum îşi intinde faţiş şi fără teamă ghiara, spre a sugruma sau cel puţin zăticni.

Lupta, până mai ieri surdă, între oculta iudaică şi ortodoxie, se poartă azi cu trâmbiţe şi surle, ca pentru dărâmarea unui nou Ierihon.

Iscoadele stăine s'au furişat prin casele creştinilor şi după ce i-au mânat spre revoltă, şi-au purtat iute paşii, pentru alte zăticniri şi instigări, cât mai mari şi cât mai multe.

Dar astea, n'au fost socotite niciodată dezordini, fiindcă s'au consumat tăcut şi ferit, protejate înadins parcă, de cei cari se arată atât de grijulii pentru soarta Bisericii noastre.

Scrisori sosite azi din provincie, ne aduc veşti senzaţionale.

Anume, că toată valea Prahovei a fost invadată în ultimul timp de o mulţime de broşuri religioase, cari sosesc credincioşilor prin poştă.

Editura care le trimite nu cere niciun ban pe ele, poate fiindcă n'are nevoie.

Se poate însă ceti adresa precisă a oficinei care le răspândeşte: „SOCIETATEA DE BIBLIE ŞI TRACTATE M.D.I.", str. Crişana nr. 33, Bucureşti.

In mai fiecare broşură, sunt înpăturite cu grija de a nu se pierde, foi volante, unde sunt făcute extrase de texte de legi, din noul cod penal.

Din ele reiese precis că orice act legal al autorităţilor, împotriva sectelor, nu e decât o măsură iraţională şi nejustificată de a persecuta libertatea religioasă a unui om.

Broşurile cuprind sub masca unor tălmăciri scripturistice, numai aţâţare şi îndemn la nesupunere.

Ne-a căzut în mână o broşură din acestea care poartă ca titlu *„Poporul privilegiat"*. Nu insistăm aspura directelor îndemnuri cari se fac către ţăranul român, ca el să se unească cât mai grabnic cu *„poporul ales şi privilegiat"*.

Ne oprim asupra unei directe instigări, spusă cu nerusinare şi cinism, într'o pagină dela mijlocul broşurii:

„Oamenii să înceteze de a mai asculta pe înşelătorii religioşi, cari susţin că sunt reprezentanţii lui Dumnezeu pe pământ, însă în realitate sunt duşmanii săi. Să cerceteze adevărul şi să recunoască pe Jehova, singurul Dumnezeu".

Mai vreţi dovezi de îndemn la nesupunere?

ŞI TOTUŞI NU SE POATE LUA NICIO MASURA CONTRA ACESTEI OFICINE, FIINDCA E SOCIETATE COMERCIALA CARE SE POATE ADRESA JUSTIŢIEI ŞI CERE DAUNE-INTERESE.

De ce?

FIINDCA ATACUL DIN BROŞURA, NU VIZEAZA PRECIS O CATEGORIE DE CETAŢENI, CARI AR FI AMENINŢAŢI, EL NU POATE FI DECI INCADRAT IN PREVEDERILE LEGII!

CARŢILE NU POT FI APOI SECTARE, CI CEL MULT... RELIGIOASE!

In acest caz ministerul cultelor nu poate lua nici o măsură!

Dar ce face siguranţa statului, ce face cenzura mai ales, care credem că a dat *„bun de imprimat"* acestor deşucheri, de vreme ce ele se împart nestingherite?

S'a făcut până acum vreo descindere în str. Crişana, 33?

A stabilit siguranţa cine sunt patronii acestei oficine, de unde au fonduri şi cine editează broşurile?

Fiindcă noi credem cu toată convingerea, că aci e un focar comunist, pe care siguranţa n'a vrut să-l vadă, cu toate că atacurile contra conducătorilor bisericeşti, s'au răspândit nestânjenite cu tot veninul din ele.

Şi credem aşa, fiindcă propaganda se face în numele „ORGANIZAŢIEI IEHOVA".

In faţa faptelor de o gravitate ţintuitoare, concluzia firească şi de o necesitate constrângătoare e următoarea:

Să se închidă oficina din str. Crişana 33 şi să se confişte toată maculatura.

Imediat! **Martelyn**

Kahalul interzice unui profesor, politica naţionalistă

Câmpulung, 19. — *Intr'o corespondenţă din „Porunca Vremii" apărută acum câtva timp, relatam cazul unor manevre judaice mârşave puse la cale de Kahal, împotriva profesorului român de la liceul din localitate, ALEXANDRU BOGZA. Motivul pentru care căutau perciunaţii să se „debaraseze" de acest „goim" este, — după cum relatam chiar în corespondenţa anterioară — că d. prof. ALEXANDRU BOGZA, propovăduieşte zilnic şi răspândeşte flacăra vie a patriotismului sacru, desinteresat şi creştin, combătând şi demascând totodată, toate manevrele şi dedesubturile criminale ale duşmanilor noştri.*

Ticăloşia iudaică, cu toate sforţările ei uriaşe, n'a reuşit însă să scape de dânsul, datorită vigilenţei unor buni români cari au demascat din timp uneltirile oribile ale Kahalului.

Pistuiaţii galiţieni, însă, nu se astâmpără. Mai ales decând cu procesul şi condamnarea comunistului Constantinescu-Iaşi, tupeul, nerusinarea şi îndrăzneala satanică—caracteristice rasei lui Iuda, — nu cunosc margini şi lovesc din plin în prof. Bogza, ca fiind unul din exponenţii străluciţi ai naţionalismului din judeţul nostru, ori de câte ori au ocazie. Nu odată ne-a fost dat să vedem obrăznicia şi surâsul batjocoritor însoţite de gesturi impertinente şi să auzim trivialităţile cu cari târtanii întovărăşeau pe d. prof. Bogza în drumul său spre şcoală şi înapoi!!

UN CAZ REVOLTATOR

Pentru a oglindi şi mai bine starea aceasta de lucruri, intolerabilă, vom relata următorul caz petrecut chiar în faţa locuinţei d-lui prof. BOGZA, din cartierul gării:

In toiul unei discuţii dintre d. prof. BOGZA şi măcelarul HERŞ ROSNER, cineva, **în gura mare, îi adresă cuvântul „Hoţule"!**

La replica d-sale „cine eşti şi ce hoţie am comis"? **i se răspunse în acelaş ton:** „Eu sunt proprietarul ABRAHAM TANNER. D-ta ca funcţionar n'ai voe să faci politică".

Intre timp toţi jidanii cartierului îşi făcuseră apariţia, îndreptându-se ameninţător către d. prof. Bogza.

In faţa acestei situaţii critice şi neprevăzute. d-sa intră în curtea locuinţei sale, urmat de strigătele sălbatice ale şleahtei iudaice din stradă, care pe lângă invectivele la adresa d-lui prof. Bogza aducea şi injurii Ţării noastre!

Faptul e autentic şi poate fi oricând confirmat de d. Valer Danileanu, director şcolar, care în momentele acelea, trecea pe acolo.

Vasăzică, clar de tot: Kahalul interzice unui profesor să facă politică naţionalistă.

Dar lucrurile nu se opresc aci: ABRAHAM TANNER, proprietarul cu pricina pentru a preîntâmpina repercusiunile odioasei sale fapte, *şantajează, dând el în judecată* pe prof. Bogza pe motiv că acesta l'ar fi insultat, invocând ca martor pe consângeanul său măcelarul HERŞ ROSNER!!

Indrăzneala şi nerusinarea acestui harhar, după cum se vede, nu cunoaşte margini şi e incalificabilă.

Revoltător e faptul că jidanii nici acum nu se astâmpără, batjocorind chiar Justiţia românească, martorul HERŞ ROSNER neprezentându-se în faţa instanţelor judecătoreşti, nici chiar după al cincilea termen, cu toate că se lansase legiuitul mandat de aducere împotrivă-i.

In faţa acestei situaţiuni, d. prof. Bogza va chema în judecată, zilele acestea, pe târtanii mai sus numiţi.

Aşteptăm cu încredere hotărârea justiţiei, care dând satisfacţie d-lui prof. Bogza, va da satisfacţie întregii suflări româneşti, atinsă şi batjocorită în sentimentele ei naţionale cele mai sfinte

Radu Turtureanu

Români,

Pentru ziua de mâine a copiilor voştri, pentru România liberă în care ei trebuie să trăiască, NU CUMPARAŢI DELA JIDANI.

Jidanii au împânzit Maglavitul!

Satul din lunca Dunării, unde îşi fac acum vacul, ca lângă un nou Siloam, toate gemetele şi deşucherile din ţara asta şi unde un sfert din naţie aproape, a îngenunchiat în umbra Crucii la „buturugi", a ajuns ghetto pentru toate lepădăturile jidoveşti.

Toţi pungaşii, toţi derbedeii sau mărunţii excroci, toţi alungaţii unui blestem de sus, şi-au găsit aci locul, unde să-şi poată întinde taraba unei speculaţiuni ordinare a sentimentului religios al celor simpli.

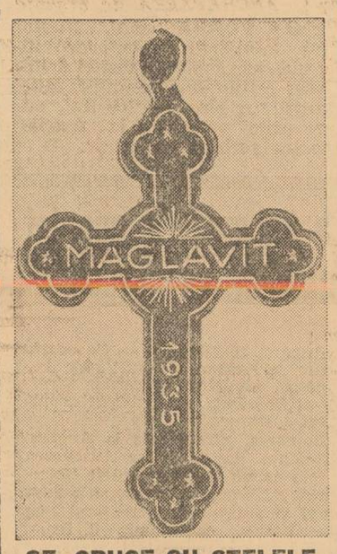

SF. CRUCE CU STELELE JIDOVEŞTI

Mii de broşurele — cele mai multe dintre ele sectante — au fost vândute drept ortodoxe.

Specula neghioabă ajunsese până acolo, încât toată maculatura lui ŢICU EŞANU — romanţe de maidan şi arii naţionale la un loc cu cărţi de deslegarea farmecelor şi viselor — era vârâtă aproape cu deasila în mâna credincioşilor ca... făcătoare de minuni.

Dar specula jidanilor a atins culmea nerusinării.

Sf. noastră Cruce, Crucea biruinţei creştine, Crucea răstignirilor noastre zilnice, a ajuns obiect de cea mai deşănţată specule, pentru piraţii jidani, colindători ai plaiurilor maglavitene.

Dar ce e mai pălmuitor, ceeace revoltă legitim pe orice credincios, e faptul că mârşăvia jidovească, a căutat să batjocorească măreţia neîntinată a Sf. Cruci, imprimând, — după cum se poate dovedi peremptoriu din clişeul alăturat,—pe cruciuliţele pe care le vindeau credincioşilor vizitatori ca porte-bonheur, **STEAUA JIDOVEASCA, SEMNUL CABALEI CARE SE TRADUCE PRIN „ACCAPARAT".**

Jidovii vor să 'ntunece măreţia Crucii! In nebunia lor luciferică, au uitat însă că Ea e INVINCIBILA, că nici „porţile iadului nu o vor sfărâma!"

Ne miră însă, dece tolerează această debandadă, parohul dela Maglavit?

A sesizat până acuma Episcopia dela R.-Vâlcii, pentru a se lua măsurile necesare?

Cele întâmplate în satul pe care îl păstorea, l-au schimbat în strajă neadormită lângă braţele întinse ale Crucii ce vestesc minunea. Să fi părăsit straja, tocmai acum când puterile întunericului, înainte de a se prăvăli definitv în hăul pierzaniei, atacă cu desperarea învinsului?

Gh. Deladracea

Informaţiuni

❖ **D. V. P .SASSU, ministrul justiţiei şi ad-interim la agricultură, a fost primit, ieri ,de d. Dinu Brătianu, şeful partidului liberal.**

● **D. MAREŞAL al Curţii Regale ERNEST URDARIANU, a suferit recent o operaţiune de apendicită. Actualmente d-sa ese complect restabilit şi şi-a reluat ocupaţiile.**

❖ CONSILIUL technic superior a ţinut ieri şedinţă sub preşedinţia d-lui prof. N. Vasilescu-Karpen.

S'au aprobat câteva alinieri de străzi.

❖ *DUMINICA 21 Martie c., ora 3 d. a., are loc la Ateneul Dichiu şezătoarea culturală la care va conferenţia preotul A. Nicireanu despre* „Cultul Icoanelor" *după care va urma un frumos program artistic religios şi popular.*

❖ **PICTORUL C. VLADESCU, deschide expoziţia sa, cu lucrări din ţară şi Orient, Duminică 28 Martie 1937, ora 11 dim. în sala Ileana (Cartea Românească).**

❖ MINISTERUL educaţiei naţionale a trimes consiliului Legislativ regulamentul facultăţii de drept din Iaşi.

❖ IN ZIUA de 7 Martie a. c. la şezătoarea cercului cultural din com. Slimnic jud. R.-Sărat, preoţii Grigore Goleanu şi Iordache Ion au lovit şi injurat pe învăţătorul Morogan, directorul şcoalei primare din com. Obrejita.

După aceasta preotul Iordache s'a înapoiat în comună adunând oamenii, cărora le-a comunicat, pentru a se pune probabil la adăpost de eventuale sancţiuni, că el a fost bătut de învăţătorul Morogan.

Ministerul educaţiei naţionale are datoria de a sancţiona aspru pe agresori.

❖ *IN CICLUL de conferinţe anuale organizat de Ateneul Român Duminică 21 Martie a. c., orele 9 seara, d. ION D. CONDURACHI, consilier de legaţiune, va vorbi în sala Ateneului despre:* „Diplomaţi români în trecut". *Intrarea liberă.*

❖ D. prof. dr. V. P. NICOLAU va vorbi azi Sâmbătă 20 Martie la orele 6 d. a. în sala de festivităţi a soc. institutorilor din str. A. Saligny 2 despre „Educaţia religioasă în şcoala primară.

Conferinţa face parte din ciclul organizat de Institutul pedagogic român de sub conducerea d-lui prof. G. G. Antonescu, şi va fi urmată de un ales program artistic.

❖ MAINE Duminică 21 cor., vor conferenţia la Frăţia Misionară „PATRIARHUL MIRON": P. C. Arhim, Iuliu Scriban, pr. prof. Econ. Gh. Comana, protos Teofil Ionescu, d-nii: Toma Culcea şi Emanoil Petrescu. Şedinţa se începe la ora 3 jum. p. m. în pavilionul „Regal" din Parcul Carol (Expoziţie).

❖ TRUPA AMBULANTA de propagandă a Teatrului *„Ligii Culturale"* joacă Duminecă, 28 Aprilie orele 18 *„Când de acasă"* la Şcoala Normală de Băeţi. In sala de şedinţe a Ligii Culturale, se repetă sub supravegherea d-lui Vasile Brezeanu, directorul trupei, admirabila lucrare socială *„Svor şi Cuib"*, comedie în trei acte de N. Iorga.

❖ SE ADUCE la cunoştinţa membrilor clubului „UNIREA TRICOLORULUI", că începând de Vineri 26 Martie a. c. va începe la sediul clubului întocmirea fişelor medico-atletice ale jucătorilor în ordinea categoriilor şi începând cu piticii.

❖ TOŢI membrii „UNIREI gaţi a trece pe la secretariatul clubului pentru a-şi lăsa adresele spre a se putea face convocările din timp.

❖ **PROECTUL de lege pentru organizarea judecătorească fiind votat ,nici o dificultate nu mai stă în calea convocării consiliului superior al magistraturii.**

Dispoziţiunile nouei legi se vor aplica de astădată numai în ceiace priveşte compunerea consiliului. Normele de înaintare ale magistraţilor rămân cele fixate de vechea lege.

Consiliul va fi convocat între 1—10 Aprilie a. c.

❖ **COMISIA centrală electorală, de pe lângă ministerul de justiţie, luând în cercetare cererile partidelor politice noui înfiinţate de a li se acorda semnul electoral distinctiv, a respins pe unele, ca neîndeplinind condiţiunile legii, şi a amânat pe altele spre a-şi complecta formele.**

❖ **ABONAŢII noştri, cărora le expiră abonamentul la 31 Martie 1937 sunt rugaţi a trimite costul din vreme spre a li se putea trimite ziarul în continuare. Pe cuponul mandatului trebue lipită eticheta abonamentului expirat.**

Preţul abonamentului la ziarul „PORUNCA VREMII" este:

Lei 800 pentru oraşe
„ 600 „ sate
Se primesc şi abonamente pe 6 şi 3 luni.

S'a deschis circulaţia între Brăila şi Sulina

Direcţiunea Navigaţiei Fluviale Române face cucnoscut că s'au reluat cursele de pasageri pe linia Brăila-Vâlcov-Sulina.

In viitor staţiunile în trafic combinat C. F. R. cu N. F. R., vor emite bilete şi recipise de bagaje pentru porturile cuprinse pe această linie.

Dela Baroul de Ilfov

Duminică 21 Martie a. c., dela orele 8-12 corpul avocaţilor din baroul de Ilfov este convocat pentru a alege un nou consiliu de administraţie al Casei de pensii a baroului. Prima listă depusă este a avocaţilor creştini în frunte cu Dimitrie Grozdea.

Mâine ştiţi ce-i
GOSPODAR

PALATUL JUSTIŢIEI

PROCESUL INCENDIATORILOR

Ziua XI

Sfârşit de săptămână la juraţi.

Oboseală multă. Apărarea lipseşte. Prudenţă sau oboseală?

La ora 2 intră Curtea. Azi se vor audia mulţi martori. Primul este introdus Carol Bacalu, fratele lui Jean Bacalu, şeful bandei. Face o depoziţie fără şir. Este caracteristica celor cari vor să ascundă ceva. Este primul dintre martori cari spune că declaraţiile dela instrucţie au fost impuse şi aceasta pentru că neagă că a dat telegramă lui Jean la Budapesta în urma sugestiei lui Scharff. D. preşedinte îi citeşte declaraţiile date, care nu se potrivesc cu cele declarate oral ieri. Probabil că de aceea s'a pus la adăpost spunând că a fost forţat să dea acele declaraţii.

APARAREA RECUZA PENTRU A NU SE MAI AFLA DE BAŞICI

Apărarea vrea să renunţe la un martor, român, al cărui nume întreg ne scapă dar ştim că-i zice şi Aurel. D. av. Vasiliu Cluj — inspiraţie? — şi-l însuşeşte. Ştie că la Gordiana, cu două săptămâni înainte de incendiu, au dat jos tencuiala dela tavan. Au pus la oparte din ferestre, tablă, pentru a marca vederea înăuntru, căci timp de trei ani nu au pus această tablă. Focul ardea cu putere. A văzut când s'au găsit 32 băşici.

Ernest Ebner spune că focul a isbucnit odată în toate părţile magazinului. Patronul avea camera sus, dar cu câtva timp înaintea incendiului a fost mutat jos. Din milă? Victora Ebner ştie acelaş lucru iar în plus ne spune că, n'au trecut cinci minute şi toată fabrica a fost în flăcări.

Urmează Neifler, care ştie lucruri tot atât de importante şi în cursul depoziţiei căruia, în urma unui schimb de cuvinte între d. av. Oncescu şi Ionel Teodoreanu, Dvciris îşi recunoaşte vinovăţia. Isi descarcă sufletul în faţa justiţiei.

Rămâne însă să ne spună rolul lui Bacalu, acest jidov care persistă în încurcarea iţelor şi în negare, pentru ca de aici să se descurce iţele şi să se dea pedepsele.

IAR CAMIONAGIII

Leon, fostul grăjdar al proprietarului de camioane, nu-şi mai aminteşte cine a venit să ia camioanele închiriate. I se aminteşte declaraţiile în care a spus că a venit şi Moritz şi Bubi şi Manole. Tace!

Gheorghe Drăgoi cunoaşte, dela Bacalu Jean, la care era în serviciu, pe Bubi şi pe comisionarul-Lupu-Solomon dar sub numele de Băicoianu, căci aşa spunea că se numeşte. Aceştia veneau des pela Jean.

După suspendare este audiat Hersch Paul, fotograful Gordianei şi apoi

Nina Goldenberg care declară că Bubi a recomandat pe Comisionerul sub numele de, d. Lupu din Piteşti. Bubi neagă. Comisionerul neagă şi el, pe lângă altele pe care le-a negat şi le mai neagă până când nu va mai avea ce nega. Isi spune cu emfază numele. Il chiamă Solomon Comisioneru zis Lupu zis Băicoianu zis... Martora îşi menţine declaraţia dela Instrucţie. D. av. Melinte întreabă dacă martora îşi menţine şi cu mâna pe „cruce" sau „în foc" declaraţia dela Instrucţie. Pe cruce? Să nu pună mâna!

IAR MERELE

Marcu Mary spune că citind în ziare că se caută o magazie pentru depozitat mere — mere în magazie? — sub o iniţială oarecare, a răspuns şi i s'a prezentat Bubi cari s'a recomandat Heimaru sau Heimsohn care i-a închiriat-o. Ducându-se la Bubi să-i dea şi lui o ladă cu mere, acesta i-a spus că-i va trimite acasă.

Tot despre închirierea unei magazii pentru mere spune şi Neghes Francis şi că Bubi s'a recomandat Heimovici. Bubi aducea merele... ambalate.

Frizerul Moin Ludovic, frizer specialist în... ventuze, spune că Moritz i-a spus că este în căutare de serviciu, iar după 3 zile i-a spus că face comerţ cu mere cu un tovarăş dar în depozit a văzut numai lăzi iar Strarfir Iuliu a vândut multe lăzi a câte 50 kgr. capacitate, lui Moritz şi acesta le-au luat seara târziu.

PORTARUL VERITABIL

Joja Gheorghe a avut locuinţa la Gordiana, prima dată la subsol, apoi sus, apoi iarăşi jos şi apoi... în concediu. Inainte de a pleca a fost pus să facă o gaură în tavan — lipsă de comunicaţie — şi să pună tablă la ferestre „pentru a nu se mai sparge geamurile". După plecarea lui Dvoiris n'a mai dat cheile celui care îl înlocuia. Musamalele — vom afla şi rostul lor — au stat la fabrica Gordiana 3-4 zile.

Cu el se termină şi această săptămână a procesului căci azi juraţii nu ţin şedinţă.

CONTROLUL AVERILOR

Comisia pentru controlul averilor de pe lângă Curtea de Apel Bucureşti a început ieri desbaterile în denunţul făcut de Lichiardopol pentru controlul averilor d-lor Ion Ghiaţă, Petre Ghiaţă şi Mihail Ghiaţă.

I. I. St.

Cum sunt protejaţi jidanii la Constanţa

Constanţa, 19. — Modul cum se percep impozitele cetăţenilor oraşului nostru de către administraţia financiară locală, dovedeşte o suspectă bunăvoinţă faţă de jidani, cari deşi, anual, au un venit ce se ridică la zeci de mii lei, sunt impuşi la nişte impozite mici. Nu acelaş lucru se întâmplă cu românii. D. administrator financiar Flangea, datorită nu ştim cărui interes nemărturisit, afişează o condamnabilă îngăduinţă faţă de jidovi, iar românilor le pretinde plata unui impozit ce trece peste puterile lor.

Iată două cazuri din multe altele:

In matricolul special No. 137/8 la ad.-ţia financiară din localitate, se găseşte înscrisă firma IONAS BEINER & Fii societate în nume colectiv cu un venit anual de 1272 lei pentru plaja Trei Papuci (Domniţa Ileana) şi depozitul de cherestea, pe 1934, 1935 şi 1936. Plăteşte un impozit de circa 2000 lei.

In contrast cu acesta, românul Ion Fotin, pentru o gheretă de zarzavat pe care o are în str. Mitropolit Şaguna nr. 22, a fost impus de organele fiscale cu procesul-verbal nr. 463/937 la un venit de 2000 lei. Pe acest procesverbal, d. Flangea a pus rezoluţia potrivit căreia se dă ordinul No. 61518/937, care spune că acest impozit este derizoriu şi să fie impus la un venit de 10.000 lei — cât Beiner.

La Circ. fiscală din b-dul Ferdinand se găseşte la rolul No. 774 individul Dan Niculescu (jidan botezat) impus pe anii 1934 şi 1935 la 7022 lei impozit, pe 1935 la 9799 lei şi pe 1936-1937 la 8708 lei. Acest individ nu a plătit nici un ban, iar organele fiscului l-au dat dispărut, deşi a avut un magazin de teracoterie pe str. Cuza Vodă, 21, altul pe strada Carol, 135 şi o fabrică de teracotă pe str. Răchitaşi.

Despre conştiinciozitatea d-lui Flangea, administrator financiar prieten al jidovilor, după cum arătat, vom vorbi într'un număr viitor.

C. C.

Ţara şi „Porunca Vremii"

Continuăm a publica numele bunilor români, cari au răspuns apelului nostru pentru 10.000 de abonamente şi cărora le mulţumim călduros.

Sold precedent 2.417.339

Paul N. Petrescu, notar public Cet. Albă	300
Mimia Beşliu Buzău	300
Miron Stroe, învăţător Caliacra	200
Sterian Boutaş Vaslui	150
Valeriu Todea preot Turda	150
Victoria Munteanu, învăţător Neamţ	150
Băltăţeanu Grigore, învăţător Suceava	100
Dumitru I. Andriescu, învăţător Tighina	100
Gheorghe I. Constantinescu Ilfov	150
Theodor Copici Iaşi	150
Dumitraşcu Alexandru Iaşi	50
Căminul Cultural Galata Iaşi	150
Ionescu Mişu Loco	400
Cosma Lucia Loco	400
Slama George, avocat Loco	800
Dr. Lucian Stănciulescu Loco	200
Florescu Ştefan Loco	400
Marcowschi Mihail Loco	200
M. M. Loco	6000
Fraţii T. Loco	5000
Maica L. D. N. pentru d-na E. Densuşianu Buzău	600
Popescu Necşeşti Loco	800
Ilie Andreescu Loco	400
Cvoja Elena Loco	200
Ioan Cvinu Loco	200
Nicolae Dazu Loco	400
Cristea V. Cristea Loco	200
Bolintineanu Maria Loco	400
Popescu Mihail Loco	400
Ing. C. C. Loco	1000
A. A. Loco	400
P. P. inginer Loco	800
Popescu Dumitru Loco	400
Al. Loco	1000
Ionescu Mircea Loco	800
A. J. director Loco	800
S. A. Loco	2000
Dr. I. Claudian Loco	200
Alimănescu Gh. Loco	350
B. I. M. inginer Loco	400
Dimecescu Constantin Loco	350
Demetrescu Valeria Loco	340
Popescu Grigore, avocat Loco	200
Florian Codrescu Loco	200
Gh. Costea Loco	200
Total gen. lei 2.445.729	

TRANDAFIRI INALŢI
la cumpărări mai mari contra
preţuri de reclamă
Celelalte plante sănătoase de prima calitate după catalog
AMBROSI, FISCHER & Co. Aiud, Jud. Alba

FABRICILE
MOCIORNITA
AU PUS IN VÂNZARE PENTRU SEZONUL DE PRIMĂVARĂ INCĂLŢĂMINTE: DURABILĂ, COMODĂ, MODELE NOUI
CU PREŢURI EFTINE DE FABRICA

PANTOFI de damă troteur în negru şi maron
PANTOFI de damă pentru seară
PANTOFI bărbăteşti din box şi chevreaux în negru şi maron
PANTOFI bărbăteşti, modele noui din box şi chevreaux în negru şi maron

PANTOFI copii din box în negru şi maron
PANTOFI copii din lac şi box flexibili

PANTOFI fete din box negru şi maron
PANTOFI tip cercetaşi

Toată încălţămintea din fabricile noastre este proaspăt confecţionată numai din piele şi talpă de prima calitate.

Depozite proprii de vânzare:
Bucureşti: Str. Carol 29, Cal. Griviţei 128, Şos. Mihai Bravu, 12 (Obor)
Provincie: Cluj, Constanţa, Câmpulung, Craiova, Galaţi, Braşov, Buzău, Ploeşti, Roman, Târgovişte, Ţecuci, Brăila, Piteşti, Slatina, Bistriţa (Năsăud), Turtucaia şi Caracal

ULTIMA ORĂ

Partidul naţional-ţărănesc îşi caută o nouă înjghebare de forţe

— Maniştii siguri de poziţia lor. D. Mihalache alături de d. Maniu. Lucrăturile d-lui dr. N. Lupu. Centriştii vor fi daţi peste bord. —

Partidul naţional-ţărănesc se plasează din zi în zi tot mai la periferia vieţii noastre politice. Toate încercările făcute pentru a-şi asigura drumul către viitoarea guvernare, au rămas infructuoase şi astăzi, zdruncinat de grave frământări în interior şi disprețuit de cercurile politice şi de massele electorale, pare că a renunţat să mai creadă el însuşi în posibilitatea unei guvernări dată de el.

De altfel nici nu se mai interesează nimeni azi în acest partid de calea cea mai sigură pentru obţinerea guvernului. Toţi fruntaşii partidului naţional-ţărănesc sunt atenţi la felul în care evoluiază lupta internă în cele trei tabere, fiindcă acum sunt trei.

MANIŞTII SE SOCOTESC BIRUITORI

Dintre aceste tabere aceia a d-lui Iuliu Maniu şi a prietenilor d-sale este cea mai liniştită. După felul cum s'a manevrat şi după pontagiile făcute, maniştii au siguranţa că biruinţa nu poate fi decât de partea lor.

Şi adevărul acesta este. Fiindcă atât în comitetul executiv, dacă ar fi să fie convocat acesta, cât şi în congres, maniştii au majoritatea. Pe de altă parte şi-au asigurat şi sprijinul d-lui Ion Mihalache care, văzându-se izolat, preferă să se alăture taberei d-lui Maniu pentru a avea şi mai departe un sprijin politic în partid.

Centriştii sunt de câteva zile fierţi. Ei îşi dau seama că partida este pierdută şi că oricare din forurile statutare vor fi convocate se vor pronunţa împotriva lor. Fiindcă acum pe lângă manişti au în coastă şi pe d. dr. Lupu care şi-a constitut la rândul său o tabără proprie.

D. dr. N. Lupu manevrează pe cont propriu. D-sa urmăreşte o formulă care l-ar putea aduce la şefia partidului şi de aceia lucrând împotriva centriştilor înţelege să aibă un rol de arbitru între d-nii Iuliu Maniu şi Ion Mihalache.

Pentru d. dr. Lupu situaţia partidului naţional-ţărănesc nu

D. ION MIHALACHE

poate fi salvată decât prin excluderea grupului Costăchescu-Potârcă-Armand Călinescu şi prin reconstituirea unei noui grupări de forţe democratice cu aducerea d-lui Iunian în partid sau cel puţin printr'o simplă formulă de colaborare cu acesta. Oricât de paradoxal ar părea că tocmai d. dr. Lupu stărue pentru o fuziune cu partidul d-lui Iunian acum când din acest paritd face parte şi d. Dem. Dobrescu, totuşi faptul este riguros exact. D. dr. N. Lupu crede că prin plecarea centriştilor partidul naţional-ţărănesc ar recăpăta o nouă pulsaţiune democratică graţie prezenţei d-lor Iunian şi Dem. Dobrescu, cari nu l-ar mai jena astăzi după atâtea defecţiuni în partid.

Şi de dragul unei astfel de grupări democratice d. dr. N. Lupu este gata să sacrifice şi pe d. Virgil Madgearu care oscilează azi între grupul Maniu şi o politică personală.

P. B.

Legi financiare votate în câteva minute

— Legea bancară a fost votată prin surprindere —

Aseară s'au votat la Cameră, în câteva minute, următoarele proecte de legi, prezentate de ministerul finanţelor:

1) pentru modificarea unor articole din legea asupra contabilităţii publice ;

2) pentru completarea unor dispoziţii din legea pentru comerţul de devize ;

3) pentru organizarea şi reglementarea comerţului de bancă ;

4) pentru înfiinţarea institutului naţional de credit aurifer şi metalifer ;

5) pentru interpretarea art. 23 din legea generală de pensiuni. etc.

LEGEA BANCARA VOTATA PRIN SURPRINDERE

Sunt cunoscute nesfârşitele discuţii în contradictoriu, în presă şi la adunările de protest ale diferitelor asociaţii şi instituţii bancare şi comerciale, care au fost provocate de proectul de lege pentru organizarea şi reglementarea comerţului de bancă.

Totuşi, aseară la Cameră acest proect de lege nu a comportat nici cea mai mică discuţie şi nu s'a propus nici cel mai mic amendament, nici chiar de deputaţii, cari sunt reprezentanţii celor ce au protestat prin adunări şi comunicate. Incât, chiar şi cei ce se interesau de acest proect ,s'au văzut în faţa unui fapt împlinit, când au aflat, că legea a fost votată prin surprindere.

Cu aceeaş rapiditate a fost votat şi proectul de lege pentru înfiinţarea institutului naţional aurifer şi metalifer, fără nici un fel de discuţie, fără nici un amendament şi, fără ca toţi cei ce au votat să aibă cunoştinţă de cuprinsul proectului prin care se înfiinţează un institut cu participarea la capital a statului şi a Băncii Naţionale.

Aceste două legi importante au fost votate furiş, în prezenţa d-lui CANCICOFF, probabil, ca să i se evite avocatului ministerului de finanţe situaţiile penibile, de a ţine discursuri politice pentru a susţine legi financiare.

In consfătuirea de eri dela d. BINU BRĂTIANU, pe lângă discuţia la legea minelor, s'a discutat şi asupra legii pentru înfiinţarea Regiei mixte „SOCIETATEA ROMÂNEASCĂ PENTRU SILOZURI", S. A.

Preşedintele partidului liberal fiind informat cine sunt afaceriştii şi cei interesaţi pentru votarea legii, deşi avea unele motive pentru o anumită bancă să accepte, a dat dispoziţii ca legea aceasta să nu mai fie adusă în discuţia Camerei, deşi a fost votată la Senat.

Citiţi în numărul de mâine:

DREPTURILE ROMÂNILOR IN STATUL ROMÂN

de ISTRATE MICESCU, decanul baroului de Ilfov

O pagină de strălucită doctrină şi de impresionantă chemare la realitate şi la luptă, a Românilor.

Comitetul de neintervenţie în Spania se va întruni la 22 Martie

Londra, 20 (Rador). — **Intrunirea comitetului de neintervenţie în Spania a fost amânată pentru ziua de 22 Martie.**

Comitetul trebuia să se întrunească ieri, însă deoarece nu s'a putut ajunge încă la aplanarea dificultăţilor, în special a celor privitoare la controlul naval, s'a decis amânarea lucrărilor.

D. Eden, ministrul afacerilor străine a primit pe d-nii Grandi, ambasadorul Italiei şi Maiski, ambasadorul Sovietelor, cu cari s'a întreţinut asupra neintervenţiei în Spania.

S'au emis mandate de arestare contra celor 6.000 greviști dela uzinele Crysler

Detroit, 20 (Rador). — **Tribunalul regional a emis mandate de arestare contra a 6.000 de greviști cari ocupă de 12 zile, opt uzine ale societăţii Crysler.**

Şeful poliţiei din Detroit a declarat că nu va întreprinde nimic pentru a evacua uzinele atât timp cât nu i se vor fi pus la dispoziţie cel puţin încă 600 de poliţişti din alte oraşe.

D. Rustu Aras va vizita Bucureştiul

ESTE VORBA ca d. Rustu Aras, ministrul de externe al Turciei, să răspundă vizitei d-lui Victor Antonescu, venind la Bucureşti, în ziua de 10 Mai, cu care prilej va asista la marile noastre serbări naţionale.

Scene de groază indescriptibile petrecute la locul dezastrului din New-London Texas

— Pe o ploaie torenţială au fost scoase de sub ruine 425 cadavre. —

New London, 20 (Rador). — *După o muncă neîntreruptă de 24 ore, doborîţi de osteneală, pompierii, soldaţii şi ceilalţi membri ai echipelor de salvare şi-au întrerupt activitatea pentru câteva ceasuri.*

Până la acea oră a după amiezii fuseseră scoase de subt ruinele şcoalei 425 cadavre de copii şi profesori. In cea mai mare parte cadavrele sunt calcinate şi oribil mutilate, de nerecunoscut, astfel încât pentru identificarea lor va fi nevoie de luarea amprentelor digitale şi confruntarea lor cu amprentele din arhivele şcolii, operaţie grea şi delicată, care va pretinde o muncă îndelungată.

Totalul morţilor se crede că se ridică la 620.

Aripa în care s'a produs explozia, nu este decât un morman de moloz şi fierărie înegrită. Cordoane de soldaţi din garda naţională împiedică apropierea tuturor persoanelor care nu fac parte din echipele de salvare, astfel încât scenele sfâşietoare se desfăşoară fără încetare, şguduind chiar şi nervii călîţi ai poliţiştilor cari păzesc ordinea.

SCENE SFAŞIETOARE

Toată noaptea şi ziua de ieri, mame şi părinţi desnădăjduiţi, au făcut de strajă în jurul ruinilor, chemându-şi zadarnic pe nume copiii pe cari nu-i vor mai vedea nici odată.

Familiile lovite de doliu au fost admise să viziteze sălile aripilor rămase intacte ale şcolii, transformate în săli de morgă. Fără încetare pânzele care acopăr cadavrele sfâşiate şi calcinate, au fost ridicate, pentru a se încerca identificarea diferiţilor morţi. Părinţii cari nu-şi puteau identifica copilul printre oribilele rămăşiţe înnegrite, se întorceau în jurul ruinelor, însufleţiţi de o nebunească nădejde, pentru a aştepta alte ceasuri găsirea copilului lor, poate încă în viaţă, printr'o minune dumnezeiască.

Fără îndoială că aceasta este cea mai cumplită tragedie din istoria Americii.

CAUZELE NENOROCIRII

Intre timp, medicii, membrii Crucii Roşii şi infirmierele, continuă să dea ajutoare victimelor găsite încă în viaţă. Cea mai mare parte din răniţi au încetat din viaţă din cauza fracturii craniului sau din cauza arsurilor.

Medicii declarau că din cei 175 răniţi, cari mai trăiau încă ieri după amiază, mulţi nu vor supravieţui nopţii. Printre răniţi se găsesc şi copii şi profesori.

Cauzele nenorocirii rămân încă nelămurite. Inginerii din regiune cred însă că explozia s'ar datora unei acumulări a gazelor naturale, infiltrate în pământ dela exploatările petrolifere învecinate, în subsolurile clădirii. Gazele ar fi luat foc dela calorifer, provocând aruncarea în aer a clădirii.

Alţi ingineri afirmă că gazele infiltrate prin pământ, amestecate cu vaporii provenind dela o conductă de petrol care trecea chiar pe sub şcoală, au luat foc din cauze necunoscute. In adevăr, se precizează acum, caloriferele nu funcţionau în acest anotimp al anului. Se pare că este vorba de o neglijenţă criminală.

Comandantul gărzii naţionale a numit o comisiune alcătuită din ofiţeri, pentru a stabili cu exactitate cauzele catastrofei şi a preciza eventualele răspunderi.

*

New-London, 20 (Rador). — **In cursul nopţii au fost scoase de sub ruine şi ultimele victime. Cu acest prilej s'au petrecut scene de groază indescriptibile.**

Printre comandanţii gărzii naţionale pare să domnească cea mai adâncă dezorientare. Corpurile rupte şi carbonizate zac în săli de morgă improvizate, în timp ce părinţii şi rudele continuă să alerge dela unul la altul, plângând şi cerându-şi copiii. Autorităţile nu ştiu ce să facă, întrucât majoritatea cadavrelor nu pot fi identificate prin nici o metodă.

Ploaia torenţială şi cerul acoperit de nouri grei întunecă şi mai mult scena dezastrului accentuând aspectul ei sinistru.

Ultimele svârcoliri a'e comuniştilor spanioli

— La ce se reduce „marea" victorie a roşilor. —

Sevilla, 20 (Rador). — Ocupându-se de comunicatele guvernamentale, privitoare la operaţiile de pe frontul Guadalajara, generalul Queipo de Llano a făcut următoarele declaraţii la postul de radio Sevilla — transmise de Agenţia Havas:

„Toate operaţiile sunt suspendate, ceiace dă marxiştilor prilejul de a striga anunţând victorii. Folosindu-se de oprirea operaţiilor la Guadalajara, ei îşi atribuie o victorie formidabilă: luarea satului Brihuega.

„Adevărul este că acest sat, situat în prima linie, era supus unui intens bombardament al artileriei roşii. Când milițienii roşii au atacat, nu am avut nici un motiv să sacrificăm soldaţii din garda civilă şi falangiştii cari ocupau satul. Am ordonat evacuarea lui. Cu toate acestea, forţele pe care le avem pe front nu au cedat o singură palmă de teren.

„Iată la ce se reduce marea victorie a guvernamentalilor".

Pe de altă parte, generalul Mola a primit pe ziarişti, cărora le-a făcut declaraţii foarte precise, din care reiese că oprirea operaţiilor a fost hotărită din cauza timpului defavorabil. Operaţiile — a adăogat generalul — vor fi reluate îndată ce comandamentul va socoti că este necesar.

La Ankara s'a acordat o deosebită atenţiune relaţiilor economice dintre Turcia şi România

Ankara, 20 (Rador). — *Cu ocazia vizitei la Ankara a d-lui Victor Antonescu, ministrul Afacerilor Străine al României, s'a publicat următorul comunicat:*

„In cursul vizitei sale la Angara, Excelenţa Sa d. Victor Antonescu a fost primit de preşedintele Republicei, d. Kemal Ataturk, şi a avut lungi şi amicale conversaţiuni cu preşedintele consiliului, d. Ismet Inonu, şi cu ministrul afacerilor străine, d. Tewfik Rustu Arras, în cursul cărora s'a procedat la un examen amplu şi amănunţit al situaţiei internaţionale actuale cum şi a mijloacelor grabnice de a pune în practică deciziuni luate la Atena cu ocazia ultimei sesiuni a consiliului permanent al Intelegerii Balcanice. Oamenii de stat ai celor două ţări aliate au avut prilejul să constate cu satisfacţie că o perfectă identitate de vederi există între ei cu privire la toate chestiunile cari au făcut obiectul conversaţiunilor lor.

Abordând apoi chestiunile care interesează direct România şi Turcia, d-nii Ismet Inonu, Rostu Aras şi Victor Antonescu au acordat o atenţie deosebită relaţiilor economice dintre cele două ţări prietene, pe care ei doresc să le vadă desvoltându-se, şi au decis că o delegaţie economică va merge foarte curând la Bucureşti pentru a se pune în contact cu cercurile competente române, în vederea stabilirii bazelor unui nou acord comercial. In aşteptarea încheerii acestui acord, s'a hotărît ca cele două guverne să-şi acorde reciproc înlesniri speciale, în vederea măririi volumului schimburilor.

Afară de aceasta, în vederea întăririi relaţiilor culturale între cele două ţări prietene şi aliate, s'a convenit să se procedeze la schimburi de studenţi şi de profesori şi să se creeze catedre de cursuri facultative de limbile turcă şi română la universităţile respective".

In ce condiţii, Franţa, şi Anglia ar garanta neutralitatea Belgiei

Londra, 20 (Rador). — „Daily Express" anunţă că Regele Leopold ar avea de gând să ceară d-lui Eden, cu prilejul vizitei sale la Londra, asigurarea că Franţa şi Anglia vor garanta neutralitatea Belgiei. In schimbul acestei garanţii, Franţa şi Anglia ar cere:

1) Ca nici o altă putere să nu se servească de teritoriul belgian ca bază de operaţii militare;

2) Ca Belgia să înştiinţeze Franţa şi Anglia în cazul unui atac aerian din partea unui inamic al acestor două ţări.

Pe de altă parte, ziarul anunţă că Anglia ar fi cerut d-lui Mussolini explicaţii cu privire la debarcarea trupelor italiene, care ar fi fost efectuată la Cadix, în ziua de 5 Martie.

Camera a ţinut şedinţă azi dimineaţă

Şedinţa de azi dimineaţă a Camerei s'a redeschis la ora 10,30, subt preşedinţia d-lui GH. FOTINO.

Au făcut comunicări d-nii V. SERDICI, S. DELEANU, I. FLORIAN.

D. M. DJUVARA, ministru de stat, a dat citire Mesagiilor Regale, cari însoţesc următoarele proiecte de legi: pentru autorizarea direcţiei generale a drumurilor de a face un schimb de terenuri; pentru prelungirea termenului de recunoaştere a lucrărilor şi instalaţiilor fixate prin rt. 109 din legea regimului apelor.

S'a discutat, apoi şi s'a votat bugetul ministerului apărării naţionale, la care d. GH. BRATIANU, a luat cuvântul, făcând mai multe constatări.

La legea patrimoniului public, la discuţia generală, d. GR. IUNIAN a pronunţat un interesant discurs, relevând anumite anomalii din pricina cărora legea nu va fi operantă.

Comisia de afaceri străine a senatului francez

a examinat eventuala substituire a pactului dela Locarno printr'un pact occidental

Paris, 20 (Rador). — **D. Berenger, preşedintele comisiunii de afaceri străine a Senatului, a explicat ieri într'o şedinţă a acestei comisiuni conversaţiile pe care le-a avut în ultima săptămână c u d. Delbos, ministrul afacerilor străine, cu privire la prezenţa în Spania a diferite contingente străine europene care iau parte la operaţiile militare.**

D. Delbos a arătat că a avut întrevederi cu ambasadorii puterilor interesate, pentru a semnala extrema gravitate a acestor intervenţii.

Comitetul internaţional de neintervenţie dela Londra va fi sesizat neîntârziat cu chestiunea în discuţie.

D. Berenger a rezumat apoi în câteva cuvinte comunicările pe care i le-a făcut d. Delbos, referitoare la atitudinea Angliei, Belgiei, Germaniei, Cehoslovaciei şi Poloniei faţă de o eventuală substituire a pactului dela Locarno printr'un nou pact occidental.

Preşedintele comisiunii a examinat în urmă notele Angliei, Franţei, Germaniei şi Italiei, cu privire la această chestiune, şi a subliniat că notele tind cu toatele spre acelaş scop: să asigure securitatea occidentală a Europei prin statu-quo în regiunea Rinului, la frontierele Belgiei şi Franţei. Ele diferă însă în ce priveşte rolul Societăţii Naţiunilor, în ce priveşte repartizarea puterilor garante şi garantate şi în ce priveşte extinderea acordului occidental la una sau alta din puterile Europei Centrale sau Orientale.

Preşedintele republicei polone a cerut întărirea frontului unirii naţionale

Varşovia, 20 (Rador). — *D. Moscicki, preşedintele republicei, a ţinut aseară un important discurs, care a fost transmis prin radio de toate posturile poloneze.*

D-sa s'a ocupat de marile chestiuni de politică externă. Discursul a fost ţinut cu prilejul zilei numelui mareşalului Pilsudski, care este sărbătoare naţională.

D. Moscicki a sfătuit între altele naţiunea polonă să se unească pentru apărarea patriei în Frontul unirei naţionale, creiat de curând de colonelul Adam Koc.

„Iniţiativa creiării unui front al unirei naţionale — a spus preşedintele — revine mareşalului Smigly Rydz, şeful suprem, respectat de toată suflarea populaţiei poloneze şi considerat de majoritatea polonezilor, după moartea marelui mareşal, ca şef al naţiunei.

Ştiri şi polemici

Dela Palatul Regal

COMUNICAT Nr. 13

MAREŞALATUL Curţii Regale face cunoscut următoarele :In ziua de 19 Martie 1937, MAJESTATEA SA REGELE a primit în audienţă de lucru pe d-nii:

General de corp de armată adjutant Paul Angelescu, ministrul apărării naţionale; Gh. Tătărăscu, preşedintele consiliului de miniştri şi ministru de interne.

La dejun M. S. REGELE a avut invitaţi pe d-nii maior adjutant Mihăilescu Mihail, comandantul batalionului de gardă; maior Ilie Radu, ofiţer de ordonanţă al M. S. REGELUI, ajutor de comandant, împreună cu ofiţerii batalionului de gardă.

După amiază M. S. REGELE a lucrat la marele stat major.

*

D. A. BENTOIU, subsecretar de stat la justiţie, răspunzând unei întrebări formulată de d. Iunian azi dimineaţă la Cameră, a precizat c ălegea patrimoniului public priveşte ŞI PE MINIŞTRI, nu numai pe funcţionari.

*

Organizaţia partidului poporului din Capitală, în urma unor conciliabule avute de d. Gr. Trancu-Iaşi, şeful organizaţiei cu preşedinţii organizaţiilor de sectoare, a luat următoarea hotărîre:

Ţinând seamă de apelul pe care d. D-trie Grozdea, fost primar l-a făcut şefilor organizaţiunilor politice din sectorul de Negru, hotărăşte ca şeful organizaţiei Capitalei, d. Gr. Trancu-Iaşi, să adreseze acelaşi apel către toţi şefii de partide, ca să se facă o listă comună pentru alegerile ce vor avea loc la Municipiul Bucureşti, cu scopul de-a face să pătrundă în spiritul public ca administraţia comunală să fie scoasă din luptele politice şi îndrumată pe o cale sănătoasă.

*

Azi dimineaţă la orele 9, a început la consiliul de război al C. II Armată, judecarea procesului celor patru studenţi legionari cari au lovit pe studentul Aurelia Rădulescu.

Completul de judecată este format din d-nii: col. M. Bădescu, preşedinte, maiori Petre Moga, Dumitrescu Eugen şi căpitani Cristescu M. Ion şi Zaraf Alexandru membri, comisar regal căpitan Diaconescu Ioan.

Apărarea este formată din d-nii av. Em. Vasili-Cluj, general Cantacuzino-Grănicierul, M. Polihroniade, col. Zăvoianu, Lizeta Gheorghiu, Maria Popescu, Vergati, Florescu Barou, etc., etc.

In urma incidentului ridicat de apărare, care n'a avut timpul necesar pentru studierea dosarului, procesul este amânat pentru Luni la orele 8.30 dimineaţa.

*

D. GH. BRATIANU, şeful partidului georgist, a cerut dela tribuna Parlamentului urgenta convocare a comisiilor de afaceri streine ale Camerei şi Senatului.

Probabil, că d-sa va primi un răspuns după înapoierea d-lui ministru Antonescu dela Ankara.

*

LA 4 APRILIE partidul naţional-creştin a convocat o mare întrunire în Capitală, în vederea alegerilor comunale. Vor vorbi d-nii profesor A. C. Cuza şi Octavian Goga.

*

PROIECTUL înfiinţării unei societăţi de silozuri — o formidabilă afacere liberală — în urma drasticei intervenţii a d-lui Dinu Brătianu, a fost retras din Parlament

MAINE are loc la Sibiu o adunare naţional-ţărănistă, la care vor participa d-nii M. Popovici, Victor Moldovanu, V. Solomon, V. Kerciu.

Hotărîrile ce se vor lua acolo sunt aşteptate cu teamă de conducerea centrală.

*

IN URMA avizului contenciosului, ministerul educaţiei naţionale a dispus ca rubrica „cetăţenie" de pe certificatele şi diplomele eliberate de şcolile statului, să se desfiinţeze rămânând numai rubrica „naţionalitate".

*

MINISTERUL de interne a dat eri un ordin prin care suspendă apariţia mai multor publicaţii săptămânale.

Au fost suspendate publicaţiile: CLOPOTUL, PINGUINUL, MEMENTO şi DEMASCAREA.

*

INTERIMATUL preşedinţiei consiliului de miniştri, pe tot timpul lipsei din ţară a d-lui Ch. Tătărăscu, va fi ţinut de d. Ion Inculeţ.

*

LEGEA patrimoniului public, care s'a discutat azi dimineaţă la Cameră, era să fie retrasă din discuţie în urma unei consfătuiri între d-nii Valer Pop, Bebe Brătianu, Gh. Fotino, P. Ghiaţă, C. Tătăranu, cari argumentau că prin această lege partidul liberal îşi va crea mari adversităţi în rândurile funcţionărimii.

Până la urmă s'a ajuns la concluzia ca să se propună o serie de amendamente, cari au schimbat mult din caracterul legii.

*

PARLAMENTUL ia vacanţă în noaptea aceasta, până la 27 Martie, când d. prim ministru Gh. Tătărăscu va citi Mesagiul Regal de închidere a Corpurilor Legiuitoare.

*

Ni se aduce la cunoştinţă că la Comisia de încetăţeniri de pe lângă ministerul justiţiei se pregăteşte naturalizarea jidanului HUGO MAAGER, directorul fabricei de salam jidovească Hertz, din Timişoara.

Dosarul jidanului Maager, care poartă nr. 2493/924, a fost scos la iveală, spre a fi trecut în prima şedinţă a comisiei.

Ceeace e mai grav, e că jidanul se laudă că a aranjat, bine înţeles, după metoda iudaică, să fie fabricat cetăţean român.

Intrebăm ministerul de justiţie: e adevărat? D. ministru Sassu, pe care îl ştim bun Român, nu crede că e nevoie să se ia măsuri spre a se termina cu fabricarea de cetăţeni Români, dintre jidani, în momentul acesta când sufletul românesc pretinde să ne mântuim de galiţieni?

*

In cinematograful „Carlton" din b-dul Brătianu a fost instalat zilele acestea un baldachin în culorile jidăneşti albastru şi alb.

O altă combinaţie de culori de pe picioarele baldachinului dau culorile drapelului unguresc.

Lumea revoltată a protestat fără ca poliţia să ia vre-o măsură.

Ne întrebăm: de ce atâta nepăsare faţă de permanentele insulte la adresa naţiei proferate în toate chipurile de jidani?

Suntem la Budapesta, la Tell-Aviv sau la Bucureşti? Să se lămurească!

*

SENATUL a votat proectul de lege pentru acordarea unei pensii viagere de 8000 lei lunar soţiei regretatului Gib. Mihăescu.

*

INTRUCAT Paştile va cădea anul acesta la 2 Maiu, la Senat s'a depus un proect de lege din iniţiativă parlamentară, pentru prelungirea tuturor contractelor de închiriere care expiră la Sf. Gheorghe, până la data de 7 Maiu 1937.

Aceasta pentru a se da posibilitatea tuturor chriaşilor creştini cari ar urma să se mute la 23 Aprilie, să-şi poată sărbători Paştile în tihnă.

Tipografia ziarului „Universul" str. Brezoianu 23-25 Bucureşti

Redactor responsabil Gh. Dumitrache

BIBLIOTECA CENTRALĂ „ASOCIAȚIUNII" SIBIU

6 pagini 3 lei — ANUL VI, No. 693 Marți 23 Martie 1937

Taxa poștală plătită în numerar conform aprobării Dir. Gen. P.T.T. No. 118.370/1934

Porunca Vremii

TRIBUNĂ ZILNICĂ DE LUPTĂ NAȚIONALĂ ȘI CREȘTINĂ

Abonamente anuale: Lei 1000 pentru instituții și sprijinitori; Lei 800 pentru orașe; Lei 600 pentru sate. Se primesc și abonamente pe 6 și 3 luni.

Ori ce sumă se poate trimite prin Casa de economii și Cecuri poștale (CEC) astfel: ABONAȚII PENTRU CONTUL 1224; DEPOZITARII „ „ 10405

Director: Dr. ILIE RADULESCU

Redacția și Administrația: BUCUREȘTI I, Str. Sărindar 18

TELEFON: Direcție, redacție 4.1853; Ad-ție, publicitate 4.1852

Țară !...

Se nărue tot ce-i putred și rău
sub furtunile destinului tău,
pentru tot ce prin timp va rămâne,
țară cu altă față,
țară ce crești îndrăzneață
peste glod,
peste gând,
peste mâine,
peste marea nesfârșită de capete,
ca un soare ce n'o să mai scapete...

ARON COTRUȘ
(In noul său volum apărut în editura Rânduiala)

Faceți zid în jurul ideii și presei intransigente naționale!

Intre vistiernicii noștri

Toate ziarele continuă să publice pe câte două și uneori trei pagini, discursul rostit de d. Cancicoff, ministrul nostru de finanțe, la buget. Fițuici cari apar din an în paște, reviste și ziare obscure, de a căror existență nimeni nu aflase încă, au răsărit ca ciupercile, în kilograme de maculatură, toate cu poza și cu „strălucitul" discurs al marelui nostru vistiernic. Mă întreb: câte milioane o fi sângerat bietul nostru tezaur pentruca țara să afle cum a fericit-o d. Cancicoff prin bugetul său?

Obligat să mă bucur și eu de marele succes al d-lui Cancicoff, am pierdut o noapte, chinuindu-mă să-l urmăresc pe vistiernic, în discursul d-sale, de mare financiar. Trebuie să vă mărturisesc incapacitatea, zadarnica mea strădanie de a-l fi înțeles pe d. Cancicoff, cu toate că aveam impresia că ministrul de finanțe a spus lucruri extraordinare, de vreme ce Adunarea Deputaților, emoționată, a hotărît să-i afișeze discursul. N'am găsit, într'adevăr, în discursul d-lui Cancicoff nici o notă nouă, îmbucurătoare, pentru soarta țării, nimic care să justifice jertfa pecuniară a visteriei pentru această dezmățată publicitate.

Imi închipuiam, totuși, până la d. Mircea Cancicoff, că bătăliile acestea donchișotești între miniștri noștri de finanțe, foști, actuali și viitori, sunt proprii financiarilor de meserie. Constat că m'am înșelat. Boala aceasta, a apei bătută în piuă, e molipsitoare. E de ajuns să treci pe la ministerul de finanțe, pentruca să pierzi bunul simț și din avocățel de provincie să te socotești mare financiar, obligat să jonglezi cu toate divagațiile abstracte, să trăești în nouri, departe de realitățile și de durerile pământești.

Realități pe care nimeni nu le înțelege, dureri pe care bugetul nostru public refuză, de mai bine de zece ani, să le soluționeze. Miniștrii noștri de finanțe ne asasinează mereu cu deficitele bugetelor pe cari le întocmesc alții, ori cu excedentele bugetelor pe cari le întocmesc ei. Nimeni însă nu-și pune întrebare: este bugetul de azi, de ieri sau de alaltăeri conform cu nevoile țării? Oglindesc aceste bugete toate năzuințele țării?

Dela 1929 încoace, bugetele generale ale statului se învârtesc în jurul sumei de 20 miliarde lei. Cu 20 de miliarde de lei pe an (din care nu știu cât se mai și fură), guvernanții noștri vor să facă față nu numai nevoilor curente (de personal și materiale) ale statului, dar și tuturor impulsurilor de civilizație și progres ale unui popor tânăr, în plină ascensiune. Bugetul nostru reprezintă o sarcină de 1000 de lei pe cap (la care se mai adaugă, în medie, 500 lei pentru județ și comună) pentru populația țării de aproape 20 de milioane de suflete. 1.500 de lei pe an, în total, prin urmare, când țări cu o mai veche, dacă nu cu o definitivă civilizație, cu mai puține nevoi constructive decât avem noi, au bugete publice cari reprezintă sarcini de 4.000 și 5.000 lei pe cap de locuitor. Ce poate să facă Statul Român cu 1.000 de lei pe cap de locuitor, decât să-și plătească funcționarii cu salariile de mizerie pe cari le cunoaștem, de 2.000 și 3.000 de lei? (Salarii cari constitue prime de încurajare la fraudă și mită!). Cum să răspundă statul, cu asemenea bugete, avânturilor constructive ale țării, decât lăsând în paragină toate marile lucrări de înzestrare națională? Mai întâlniți dv. în vreo țară, rușinea pe care-o înregistrează România, cu tunelul dela Teliu? Cu oricine stai de vorbă, îți va recunoaște ca o necesitate inexorabilă și pentru viața economică și pentru imperativele strategice, deschiderea liniei Buzău-Brașov pe la Nehoiaș. Am cheltuit 3 miliarde cu tunelul dela Teliu, de pe această linie. Comunicația nu poate fi însă deschisă, tunelul și toate construcțiile făcute până acum, se dărapănă, din cauză că mai lipsesc câteva sute de milioane necesare ultimelor lucrări și această sumă nu poate fi găsită în bugetul nostru.

Sigur. De unde s'o găsești când bugetul nostru însemnează viață de asfixie? Nu 20 de miliarde pe an, ci 60 ar fi cifra normală a bugetului statului Român. 3.000 de lei adică, pe cap de locuitor. Financiarii noștri nu se gândesc însă la asta. Ei cred că pot zăpăci mai curând capul țării cu discursuri și cu polemici pe chestia deficitelor sau excedentelor bugetare. De ce 20 și nu 60? Nu sunt de unde? Ba da, răspundem noi. România ar putea avea un buget și de 80 de miliarde pe an. Ar putea să-și plătească cu un minimum de 6—8.000 de lei lunar funcționarii. Ar putea să-și înzestreze țara, în maximum 10 ani, cu toate operele de artă și de utilitate publică de care are nevoie. Desigur însă că nu de pe spinarea țăranului, care nu mai are ce da. Ci cu înjumătățirea veniturilor cartelurilor și trusturilor jidovești, cu confiscarea a 40 de miliarde, de ex., din cele 80 de miliarde pe cari le jefuesc jidanii azi.

Dar asta ar însemna să-ți ridici în cap pe jidani! Are cineva îndrăzneala să se atingă, la noi, de jidovimea tabu? Nu. De aceia murim mai curând cu zile, cu bugetele noastre de 20 de miliarde, și ne hrănim, în fiecare lună a lui Martie, cu discursurile vistiernicilor, cari deși se înjură între ei, sunt totuși deopotrivă de devotați lui Izrael.

DR. ILIE RADULESCU

(La întrunirea dela „MARNA")

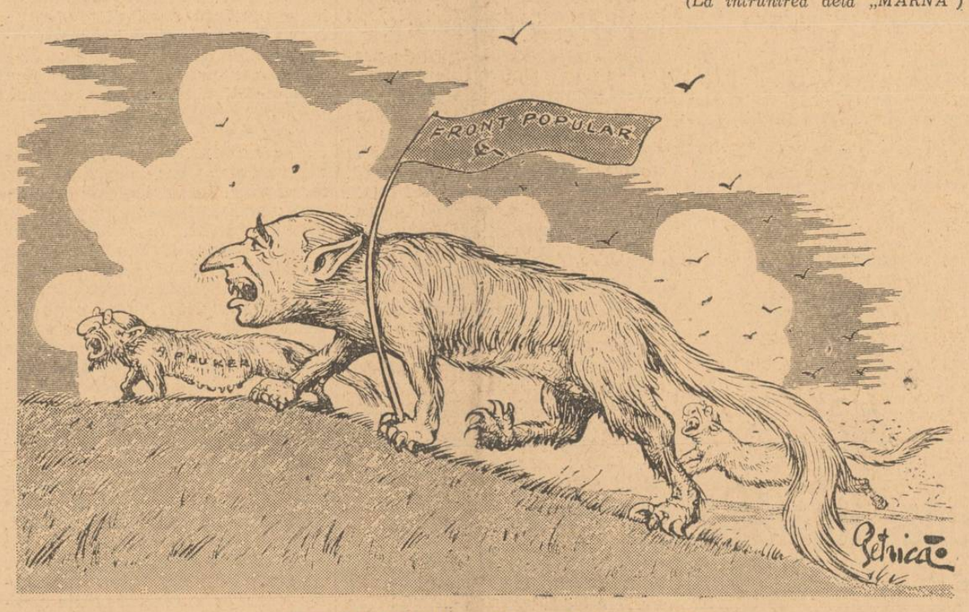

Dr. N. LUPU: „Nu sunt bolșevic"!

Italia și politica ei colonială

Călătoria d-lui Benito Mussolini în Africa Septentrională marchează un pas solid în politica imperiului colonial italian și în aceia pe care noul imperiu înțelege să o ducă față de lumea mahomedană.

Interesele coloniale italiene, având câmpul lor de acțiune în Africa și tăind în legătura lor firească dintre Libyia și Etiopia, axa Cap-Cairo în jurul căreia se mișcă politica africană a Imperiului Britanic, trebue să se îmbuce în ceeace privește bazinul mediteranean și politica aceasta colonială din Africa, într'un acord perfect cu interesele anglo-franceze.

In măsura în care Italia pornește astăzi să desvolte o energică și rodnică politică colonială, întemeiată pe un imperiu african ce îmbrățișează valea Nilului și stabilește o bază și mai solidă puterii navale mediteraneene a metropolei, Franța pentru care Mediterana reprezintă o supapă de siguranță în caz de mobilizare și Anglia care își are asigurat astfel drumul spre Indii, sunt desigur foarte interesate să urmărească cu multă atenție scopurile pe cari și le propune politica italiană.

D. Mussolini înțelegător al stărilor de fapt din această parte a lumii și cunoscător al realităților politice din bazinul Mediteranei și din imperiul african, a ținut să dea din capul locului cele mai formale asigurări că nu urmărește decât o politică de pacificare, o politică de răspândire a binefacerilor civilizației europene.

„Cred, a spus Ducele, că Europa mai are încă multe lucruri de spus omenirii. Eu nu sunt dintre aceia cari socotesc că Europa s'a sfârșit. Continentul african îi aparține și pe acest continent noi vom construi o operă de civilizație". Și este sigur că Italia este hotărită să realizeze o operă uriașă de civilizație și de construcție în imperiul ei colonial. Aceasta înseamnă că d. Mussolini care a declarat că „Italia este un stat satisfăcut din punct de vedere colonial", este sincer hotărît să lucreze în vederea asigurării unei ere de pace europeană care să-i permită înfăptuirea acestei mari opere de construcție a imperiului ei colonial.

Faptul că opera de construcție colonială începe cu realizarea unei autostrade de 2000 km., care leagă Tunisul cu Egiptul dealungul Libyei italiene, nu este lipsit de semnificație în ceiace privește avantagiile strategice pe cari el le asigură Italiei din punct de vedere militar. Și iarăși sensul discursurilor Ducelui cu privire la politica Italiei față de interesele Egiptului și de populația musulmană, este fără de tăgadă o declarație deghizată de amiciție și sprijin față de acestea.

In adevăr imperiul italian înumără astăzi o populație mahomedană de cinci milioane locuitori și acest fapt prezintă o deosebită importanță pentru politica italiană în colonii. Fiindcă nu trebue pierdut din vedere că în războiul din Abisinia au luat parte alături de trupele italiene optzeci de mii de mahomedani și că Italia inaugurează azi în Etiopia o politică de favorizare a populației musulmane prin încurajarea construcțiilor de moschei și școli pentru folosul acestor minorități.

Ducele își dă seama că acele 250 de milioane de mahomedani răspândiți în lumea întreagă pot constitui la un moment dat o armată respectată pentru politica italiană. De aci și atitudinea aceasta pe care d. Mussolini a afirmat-o cu prilejul acestei călătorii, care voește să facă din Italia un imperiu protector al întregului Islam.

In felul acesta Italia își asigură în imperiul ei colonial o fidelitate care poate fi folositoare nu numai din punctul de vedere al liniștii interioare a imperiului, dar și din acela al eventualelor agresivități din afară. Egiptul atât de scump politicii britanice a căpătat astăzi un joc propriu și Imperiul Britanic va fi tot mai mult nevoit să compteze pe prezența politicii italiene în Africa și în Mediterană.

Toate aceste eșalonări ale politicii coloniale italiene sunt menite să servească și să prevină interesele de viitor ale imperiului colonial italian. In momentul de față este sigur că Italia nu se gândește decât la o politică pacifică, o politică prin care să-și asigure opera de construcție a imperiului ei colonial. Și poate că niciodată n'a existat declarație politică mai sinceră în ceiace privește dorința de pace decât aceia pe care Ducele a făcut-o reprezentantului ziarului londonez „Daily Mail" relativ la dorința de sinceră colaborare cu Franța și Anglia în vederea asigurării păcii europene.

Petru Bănescu

Rugă

Ajută, Doamne sfinte, Țării mele,
Să-și umple sufletul de soare și de stele!
In inima ei, — azi de neguri plină, —
Lumină, Doamne, să reverși, — lumină!

Alungă-i corbii negri ce dau roată,
Sinistru croncănind în zarea toată,
Și duhurile rele care vor
Să ne cuprindă 'n negurile lor!..

Alungă toate mîasmele ce azi
Ii cad pe flori, pe iarbă și pe brazi,
Și'n cerul tot, din zare până'n zare,
Intinde-i curcubeu peste hotare!...

Vasile Militaru

Dupăă mine!...

Poate că s'a exagerat puțin. Dar, oricum, trecând peste tot ce-a fost acolo, operetă, iată, am văzut, în sfârșit, o atitudine.

Ultima ședință a Senatului s'a desfășurat într'o atmosferă de bătălie. E, poate, ciudat, dar chiar și în Senat, mai există încă energii tăcute cari isbucnesc uneori cu năvala sentimentelor ostracizate, temperamente vânjoase cari năvălesc în luptă cu o teribilă impetuozitate și mai ales câteva conștiințe gata să deslănțue filipica atât de mult așteptată, într'o lume obișnuită cu confortul lașității.

Se cunosc momentele incidentului dela Senat: D. Aurelian Bentoiu, dela înălțimea strapontinei sale, ca marii tribuni pe cari-i invidiază, în visurile sale de ambiție, și-a îngăduit câteva cuvinte — o, da, se spune că a fost chiar un discurs! — la adresa d-lui N. Iorga. Dar nu este vorba de un duel oratoric, pe care d. N. Iorga l-ar fi putut susține, cu răsunet, cu un om care nu așteptă decât să fie pur și simplu călcat în picioare, la figurat bineînțeles, ci de un principiu peste care d. Aurelian Bentoiu a încălecat, fără să-și dea seama, încercând să facă, nu știm încă, vedeți, ce teorii constituționale personale, despre prerogative pe care d-sa nu vrea să le mai accepte.

D. N. Iorga s'a regăsit pe sine însuș, s'a întâlnit, din nou, după o absență care, și ea se explică, oarecum, cu celălalt N. Iorga, de altădată, animatorul atâtor generații, omul baricadelor din 1906. Au fost în Senat, câteva clipe sguduitoare. Ca un profet, val-vârtej, d. N. Iorga, deslănțuit, în mijlocul unei adunări de gângavi și idioți, s'a adresat duduind, spre opoziție: *După mine!...* Momentul a fost, într'adevăr, sublim. Intreaga opoziție, electrizată, s'a retras sgomotos din ședință. I-am văzut pe acești majoritari ascultători și blegi, cari nu știu să facă altceva decât să iscălească chitanțe și să voteze pe nerăsuflate orice, cuprinși de sinistre presentimente, iar pe mulți dintre cei cari mai sunt încă de treabă, i-am surprins frecându-și mâinile, sub pupitre, bucurosi, fericiți chiar. După o lamentabilă legislație, care n'a strălucit decât prin cea mai cinică abdicare, d. N. Iorga, în tovărășia d-lui A. C. Cuza — se mai întâlnesc uneori vechii mari luptători din timpurile duioase, trecute, de glorie și ideal! — a reușit să restabilească, nu prestigiul unei instituții perimate, ci mai ales onoarea individuală a celor cari se spune că reprezintă voința populară. Monotonia a fost risipită câteva minute, un flăcău, cam îndrăsnet, a fost scărmănat puțin, iar tirania liberală de totdeauna, care a isbutit să omoare orice elan parlamentar, a fost și ea pălmuită.

Curieri grăbiți au circulat ca sufletele între Senat și Cameră, transmițând vestea incidentului. D. Gheorghe Tătărăscu a fost turburat în olympul gândurilor sale. Iar d. Cancicoff, fricos și puțin cam încurcat, ca orice om prins într'o situație turbure — se pusese la cale, la Bacâul său, o afacere murdară pentru cineva care trebuia să rămână cu un folos dintr'un regim atât de generos cu toate haimanalele clubului — s'a grăbit să vină la Senat și să ceară ertare d-lui N. Iorga, asigurându-l, firește, de tot respectul și admirația sa. Moftul dela Finanțe a putut, astfel, din nou, să-și dovedească prostia, pe care, cu siguranță, d. N. Iorga, ironic și îngăduitor, n'o va cruța, când îi va veni rândul. Emoția avea însă alt motiv. Pe birou așteptau, grămadă unele peste altele, atâtea numeroase proecte de legi, afaceri cuprinse în paragrafe, să fie votate. Incidentul strica socotelile biroului. Până la urmă totul a fost lichidat. Legile au fost votate. Iar d. Aurelian Bentoiu, care a amenințat că-și dă demisia, a fost reabilitat, pe coridoare și la bufet, de șeful său de cabinet...

Și acuma, din întâmplare, când ne așteptam mai puțin, d. N. Iorga reia firul bătăliilor sale cunoscute. Reinvie timpurile eroice. In cadrul acesta impresionant, d. N. Iorga, e la locul său. Dar nu și în altă parte. Dacă în fiecare zi d. N. Iorga s'ar găsi în fruntea coloanei luptătoare a românilor cari-l așteaptă încă să se întoarcă în tranșeele de altă dată! Dacă în fiecare zi d. N. Iorga ar striga: După mine! E prea frumos!...

I. P. Prundeni

Partidomania

Mai avem încă 10 partide. Și cu cele existente, 17 mi se pare, — democrația va fi susținută de 27 de fracțiuni. Scriu fracțiuni *pentrucă organismele democrației noastre, nu au ajuns la forma de maturitate politică, a* partidului. *Partide politice are democrația franceză sau cea engleză; pe când, așa zisele noastre* partide politice *nu se bazează pe un program fundamental deosebit unul de celălalt, ca în Franța sau Anglia, ci se bazează numai pe interese personale.*

Dar însfârșit, ce mi-e fracțiune politică, *ce mi-e* partid politic, *când și forma degenerată a partidului ca și partidul propriu zis, nu fac decât să divizeze o națiune. Pentrucă partid înseamnă parte, adică este format dintr'o parte a națiunei. Or, sociologic vorbind, este absurd ca* partea *să conducă* totul, *adică națiunea. Așa se explică dece fiecare partid are idealul de a guverna, pentru a transforma statul, în stat liberal, stat țărănesc sau mai știu eu cum.*

Trec peste faptul atât de elocvent că în felul acesta democrația este în imposibilitate de a rezolva marile probleme ale națiunei din cauza partidelor cari au un program juridic *și nu unul* politic, *— adică au un program de* drept *nu unul de* fapte, *— și revin la chestia celor 10 noui partide cari, semnificativ, au, multe din ele, titulaturi cu caracter naționalist și creștin. Se vede treaba că oamenii, adică șefii acestor* partide *au cam mirosit încotro bate vântul politic.*

Iată unde duce destrăbălarea democratică. Orice ins, orice aventurier își poate grupa 20-30 de amici și face un partid! Are un asemenea partid și profetul dela Telefoane: știți, onorabilul domn Gr. Filipescu; a avut partid și Jean Teheș, pe care l-a dizolvat din lipsă de membri și mai au partide și mulți alți politicieni cari există politicește numai orin faptul că sunt șefi!

Dar partidomania aceasta are un tâlc, foarte îngrijorător pentru democrați, dar reconfortant pentru militanții unei discipline pur românești în politica statului. Și anume; grupările și grupușcele cari se înmulțesc în climatul nostru politic dovedesc carența regimului, inevitabila și apropiată prăbușire a democrației. Pentrucă acesta este adevărul: când o țară este divizată în 27 de bucăți, câte partide avem, procesul de anarhizare a spiritelor este complet. Și în această situație, dacă nu se restabilește ordinea unității politice a natiunei printr'o guvernare de lungă durată, având un comandament unic, acea țară este și ea, odată cu regimul care i-a sfârtecat unitatea, pe punctul de a se prăbuși. Gândiți-vă ce va mai putea face bietul alegător care nu va ști, în timpul alegerilor, ce listă să voteze, dat fiind că toți candidații depe cele 27 liste, vor să-l fericească!

Procesul de lichidare a democrației se desăvârșește în mod automat.

Neamul acesta, care a avut atâtea de îndurat dealungul veacurilor, va rezista desigur și acestei tentative de asasinat colectiv, prin democrație.

Dar până atunci, pentru a se grăbi sinuciderea democrației, este bine ca să se mai formeze alte partide, cât mai multe partide...

Partidomania este începutul sfârșitului democrației.

Boala aceasta nouă de care a început să sufere regimul, se știe din istoria politică, este fără leac.

Ștefan Ionescu

Cămașa de forță

Alte căsătorii

Citim în „DIMINEAȚA" la anunțurile de căsătorii:

„PENTRU surioara mea, domnișoară tânără, frumoasă, cultă, dotă 500.000, caut israelit 30-35 ani, prezentabil, fin, absolut bine situat. Răspunsuri detailate, neanonime ziar „Realizare".

„CAUT pentru nepoata mea israelită, 24 ani, înaltă, simpatică, modestă, tânăr 30-32 ani, doctor, doctor dentist, inginer, farmacist, procurist bancă, înalt, simpatic, familie. Capitală provincie. Zestre 800.000 numerar bancă, trousou, bijuterii, o parte într'un imobil provincie. Ofertanți serioși situați, sub „Blondina".

E vorba, deci, tot de bani. Bani gheață.

Fetele noastre îmbătrânesc nemăritate. Ele n'au nici imobile moderne, nici dotă de o jumătate milion...

Prefață...

Citim într'un ziar jidănesc:

„A apărut zilele acestea un interesant volum, cuprinzând note dintr'o călătorie în Siria, Palestina, Suez și Egipt.

„Autorul volumului care cuprinde și o prefață de Gala Galaction, *e d. Weinberg.*

D. Weinberg? Ce mai podgorie de pistrui! Naivi, noi credeam că Gala Galaction, de care vorbesc jidanii, s'a depărtat de ei.

Când colo, uite, de când cu chestia prefației *d-lui* hagiu Weinberg, au ajuns să-l ia pre față în *„per tu"*.

Mâine au să-l scuipe în barbă: *„Ptiu, popă!"*

Desgropând trecutul nostru

Solii păcii în trecut și acum

Nici odată nu și-au arătat ingratitudinea Evreii din țara noastră mai mult, decât atunci când li s'au prezentat ocaziuni de a ne bârfi și a răspunde cu infamii unei continui primiri ospitaliere.

Vorbeam în articolul precedent despre vizita ziaristului evreu, comunist, BERNARD LAZARE, care, după ce a fost primit să constate „de visu", starea evreiască din țară pe la 1902, a înțeles să calomnieze România, cum a trecut granița în Ungaria și s'a aflat între consângenii lui. N'ar fi nimic acest lucru. Un străin care nu ne cunoaște și n'are altceva de făcut decât să ne batjocorească, venit în țară cu atari intenții. Ceiace-i mai trist este că însăși evreii pământeni, care au învățat, s'au născut, au câștigat averi pe pământul acestei țări, s'au raliat la asemenea manifestări, care fac din ei niște bestii, ce nu cunosc recunoștiința și umanitatea, dar de care fac paradă întotdeauna.

Iată ce scrie presa națională de pe vremuri, respectiv ziarul *„Liberalul"* din *7 Mai 1902*. Un fapt odios, care nu cinstește de loc pe cei care au ponegrit Țara ce le dă adăpost, în timp ce aceia ce se erijează în conducători, îi ocrotește, pălmuind continuu neamul românesc.

„Cu ocazia vizitei d-lui Bernard Lazare în Iași d. KALMAN BLUMENFELD, redactor la ziarul „EVENIMENTUL", trimis de d. Bădărău, s'a prezentat și personal, și în capul unei delegațiuni de studenți evrei, ziaristului parisian, PENTRU A-I DESCRIE CRUZIMELE CE INDURA ISRAELIȚII DIN ROMANIA, accentuând cu deosebire asupra pretinselor rele ce decurg, pentru ei, din legea meseriilor.

O infamie mai revoltătoare nici că-și poate imagina cineva.

Auziți, oameni buni, fapte de coade de topor!

„Să ai cutezanța de a trimite pe un redactor al ziarului conservator, pentru a expune unui străin venit inadins să studieze chestiunea evreiască, pretinsele infamii și sălbăticii ale poporului și țării românești e tot ce poate fi mai înjositor și nepatriotic".

Iată pe cine găsise, Bădărău, să trimită să compromită țara; pe KALMAN BLUMENFELD, astăzi marele director al „DIMINEȚII" et Comp.

Dar ce scria și ziarul CONSERVATOR *„Viitorul"* în această privință este extrem de interesant.

„D. Kalman Blumenfeld, reporter (AZI DIRECTOR, la ziarul „EVENIMENTUL", s'a prezentat distinsului scriitor, expunându-i modul cum sunt persecutați — zicea d-lui — Evreii de către Români.

Față cu declarațiunile acestea de o vădită și netăgăduită importanță, întrebăm: cum se poate califica purtarea d-lor conservatori grupați în jurul ziarului „EVENIMENTUL" de a fi trimis pe un agent al d-lor pentru a bârfi țara și a pune în sarcina noastră închipuite persecuțiuni.

Și ce rost avea d. Blumenfeld, student în medicină și redactor la „EVENIMENTUL", să expună jurnalistului francez pretinsele pericole ce rezultă din legea meseriilor?

Ori poate d. BADARAU, care mai dăunăzi a vorbit de „Legea meseriilor", într'o conferință la Clubul Conservator, a crezut că-i nimerit și cinstit să-și trimită agenții pentru a șopti la urechile lui LAZARE, aberațiunile susținute de d-sa în acea conferință.

Or, faptul că ziarul conservator tace, neraspunzând nimic și nedând absolut nici o explicație, pe care mărturisim că n'o pot da, nu face decât să recunoască păcătoșia d-lor și patima care a mers până a-și trimite agenții care să ne hulească țara, către un om străin.

SA NU SE UITE!"

Da, nu s'a uitat, căci de-atunci până astăzi, dela 1902 până în 1937, umilul reporter obraznic, răsfățatul presei ovreești și al tuturor politicienilor pe care-i tutuește fără rușine, a continuat să fie consecvent.

A hulit Țara mereu, a înjurat-o și a bârfit-o, fiindcă nu-i a lui. De-atunci, sunt 35 de ani, de când complotează și trage sfori, ascultat cu zâmbete în colțul gurii de politicienii veroși, pe care-i șperțuește fantastic, atunci când sunt *„la putere"*.

N'am vrut să mai pomenesc un nume odios opiniei publice, dar și lăturile le-a spunci la canal, în mod regulat, deci este o fărâmă de atenție ce li se... dă, dar unui „ziarist" de talia celui de mai sus, ce naiba!, merita mai mult,

I. G. Dimitriu

SPORT

Cupa României

Bucureștenii, victorioși pe toată linia. Venus a învins la limită pe Chinezul iar F. C. Rapid a dispus de C. A. O. cu 3-1. In toată Țara s'au confirmat pronosticurile noastre...

Matchurile „șasesprezecimi" de finală ale cupei României s'au disputat eri în Capitală și în provincie furnizându-ne exact aceeași învingători pe cari-i anticipam în avantcronicele noastre.

In general surprize n'au fost, echipele divizionare eliminând pe toată linia adversarii din categoriile inferioare. Venus, F. C. Rapid, Juventus, Universitatea, Unirea Tricolor, Ripensia, Gloria, Victoria și Crișana — toate din divizia A — s'au calificat pentru turul următor. Din divizia B. Jahn, Sporting (Chișinău), Victoria (Constanța), Vulturii (Lugoj) și Jiul (Petroșani) au reușit deasemenea acceaș frumoasă performanță.

LA BUCUREȘTI...

In Capitală partidele Venus-Chinezul și F. C. Rapid-C. A. O. au strâns pe arena din Splaiu exact atâta lume cât e necesar pentruca să calci pe pantof vecinul din stânga și să te plângi tot timpul de ingratitudinea celui din dreapta...

In match de deschidere exferoviarii au dispus cu 3-1 (1-1) de C. A. O. prin punctele marcate de Moldoveanu (m. 5) Lengher (m. 40 din penalty) și Auer (m. 65). Ungurii (dela C. A. O.) au înscris goalul de onoare prin Cociș în m. 19.

Jocul a fost aproape egal dar arbitrul — Ritter — a falsificat rezultatul acordând două penalty perfect fanteziste, unul F. C. Rapidului și altul C. A. O.-ului.

Bucureștenii au transformat, orădenii însă...

PUBLICUL A FLUERAT PE F. C. RAPID...

Deși a jucat împotriva unei echipe complet minoritare, F. C. Rapid a fost totuși copios fluerat de cei peste 13.000 spectatori cari au venit eri să aclame o nouă victorie a celor unsprezece „diables noirs" din calea Griviței...

Explicația acestei atitudini stă în aceea că publicul e revoltat — și pe drept cuvânt — de sistematica sabotare a elementului românesc dela F. C. Rapid și înlocuirea lui cu elemente pur minoritare, gras plătite din bugetul statului.

Pentruce nu joacă în echipa F. C. Rapidului Cuedan — care e un element strălucit? Pentru ce nu joacă internaționalul Georgescu? Pentruce sunt lăsați pe tușă atâți români de talent?

Pentrucă maghiarul comunist și semit Kalman Konrad urmărește complecta ungurizare a echipei?

Iată ce vrea să știe publicul sportiv românesc și iată dece apariția echipei ex-feroviare — în care joacă totuși și români — este salutată cu salve întregi de huiduieli sonore și de pitorești invective din vocabularul injurăturilor naționale...

VENUS-CHINEZUL 2—1 (1—1)

Un match care părea dinainte jucat și care totuși a furnizat momente de emoție chiar venusiștilor celor mai convinși.

Chinezul, în continuă ascendență de formă s'a prezentat complet transformat în fața campionilor cari deși au început jocul în glumă, au trebuit să-l termine în serios, pentru ca să obțină victoria...

SFERA
fundașul dreapta al echipei naționale

Punctele au fost înscrise de Petea (m. 1) Szillard (m. 27) și Niculescu (m. 77). Deși „negrii" au dominat, totuși în unele momente jocul părea perfect echilibrat.

D. Stanciu (Cluj) a condus formațiile:

VENUS: Burdan, Sfera, Albu, Bărbulescu, Colea, Gorgoriu, Gruiu, Gavrilescu, Humi, Petea, Niculescu.

CHINEZUL: Schmidt, Molnar, Tierfert, Lozonczy I, Nagy I, Demetrovici, Szilard, Lozonczy II, Glasz, Bajusz, Tabacu.

Ambele echipe s'au comportat excelent.

S'au impusînsă în mod special în atenția selecționeurilor, următorii: Burdan, de o siguranță pe balon și un calm dezarmant.

Albu și Sfera, ambii, fundași de clasă europeană, Petea Vâlcov care deși lovit a jucat în maestru și Gruiu pe care îl sperăm complect pus la punct până la matchul cu Cehoslovacia.

Din primul match — F. C. Rapid-C.A.O. — numai Mircea David (C.A.O.), Petrică Rădulescu, Fănescu și Bogdan (F. C. Rapid) sunt susceptibili de a intra în lotul selecționabililor.

*

Ziua de eri a decurs deci calm și fără surprize, atât în provincie cât și în București.

Singura surpriză din Capitală a fost aceea că deși vântul a bătut suficient de tare și a înălțat pretutindeni — în aer și în ochi — nouri întregi de praf, aceasta n'a putut împiedica totuși ca afluența sexului slab să fie eri la Venus mai mare decât oricând.

Ceeace dovedește că sexul frumos e definitiv cucerit de foot-ball.

Sau poate de footballiști.

Ceeace în ultimă analiză, e tot una...

Anastase Iftimie

Rezultatele din Cupa României

București: VENUS—CHINEZUL 2-1 (1-1).

București: F. C. RAPID—C. A. O. 3-1 (1-1).

Baia Mare: JUVENTUS-PHOENIX 2-1 (1-1) prelungiri.

Brașov: UNIREA TRICOLOR — A. C. F. R. 3-1 (1-0.

Brăila: FRANCO-ROMANA — C. A. M. T. 3-4.

Cernăuți: JAHN—TEXTILA M. W. 2-1 (0-1).

Chișinău: SPORTING — INDUSTRIA SARMII 6-1.

Craiova: VICTORIA (Cluj)—CRAIOVAN 2-0 (1-0).

Constanța: VICTORIA—MACABI 3-0 (2-0).

Lugoj: VULTURII—MUREȘ 4-0.

Oradea: CRIȘANA-A. M. E. F. A. 2-1 (0-1).

Petroșani: JIUL — STARUINȚA 2-0 (1-0).

Ploești: „U"—TRICOLOR C. F. P. V. 2-1.

Sibiu: GLORIA—S. G. S. 2-0 (1-0.

Timișoara: RIPENSIA—OLIMPIA 2-1 (prelungiri).

ZI DE ZI

— IONESCU CRUM excelentul nostru campion la săritura în lungime se dovedește un tot așa de bine jucător de football. In matchul Sportul Studențesc-Telefon Club a fost pivotul apărării echipei sale.

Crum va ajunge poate cine știe internațional și în sportul cu balonul rotund...

— ZILELE ACESTEA urmează să sosească de la Paris, boxerii: Gh. Popescu și Sandu Ion cari se înapoiază împodobiți cu un frumos lanț de victorii obținute pe ringul din Apus.

BOX

Rezultatele galei dela Vox

Eri dimineață s'a disputat în sala „VOX", în organizația excelentei grupări *„A. S. Jandarmeria"* o admirabilă gală de box ale cărei rezultate le dăm mai jos:

AMATORI

Nicolae Georgescu (A. C. T.) a dispus la puncte de *Ion Zainea* (Prahova B. C. Ploești). Un match nul ni s'ar fi părut mai echitabil.

Marin Gașpar (Turda) a învins la puncte pe *Ion Ivănescu* (Prahova B. C.).

Grigore Jelesneac a terminat la egalitate cu *Costel Ștefănescu*. Jelesneac a fost totuși net superior.

PROFESIONIȘTI

ILIE CONSTANTIN a făcut match nul cu CONSTANTIN CIONOIU. Totuși talentatul Ilie Constantin a dominat nouă reprize din zece. In repriza noua însă, o lovitură fericită a lui *Cionoiu* îngenunche pe *Constantin*. Repriza ultimă a fost din nou în avantajul lui Ilie. Juriul a dat însă match nul.

VASILE STOIAN a învins net la puncte în zece reprize a 3 minute pe AUREL CLIMAN care s'a prezentat pe ring completa nepregătit și lipsit de suflu.

ION GORUN a dispus categoric la puncte de NICOLAE STAMATE, deposedându-l de titlul național al categoriei cocoș.

A fost cel mai frumos match al galei.

MIELU DOCULESCU a cucerit titlul național la mijlocie dispunând la puncte de MIHAIL FULEA pe care l-a ridiculizat pur și simplu. In repriza II-a Fulea a fost knock-down pentru nouă secunde.

„Mielu" s'a dovedit a fi boxeur de valoarea continentală.

Din străinătate

AUSTRIA-ITALIA 2—0 (1—0)

Viena, 21 (Rador). — Astăzi s'a disputat pe Stadionul orașului matchul internațional de football dintre Italia și Austria, jucat pentru Cupa Europei. Toate locurile din arenă au fost ocupate, așa că matchul s'a desfășurat în prezența a 50.000 de spectatori. Arbitrului suedez Ohlsson i s'au aliniat următoarele echipe:

Austria: Platzer-Sesta, Schamus-Adamek, Pekarek, Nausch-Zischek, Stroh, Sindelar, Jerusalem, Pesser.

Italia: Olivieri-Monzeglio, Rava-Serantoni, Andreolo, Garaffa-Pasinatti, Meazza, Piola, Ferrari, Colaussi.

Austriecii au învins cu 2-0 prin punctele marcate de Ierusalem (m. 32) și Sindelar (m. 64, din 11 m.) Jocul, extrem de dur, a fost suspendat în m. 73.

Clasamentul se prezintă astfel:

Cehoslovacia	3	2	1	0	11:6	5
Austria	4	2	1	1	9:7	5
Italia	2	1	0	1	4:4	2
Ungaria	2	1	0	1	7:8	2
Elvetia	3	0	0	3	6:12	0

POLONIA (VEST)-PARIS 5—1 (1—1)

Paris, 21 (Rador). — Matchul internațional de football dintre echipa reprezentativă a orașului și echipa selecționată a Poloniei de Vest, s'a jucat astăzi aci. Echipa parisiană a fost învinsă cu 1:5, la pauză 1:1.

GERMANIA A SURCLASAT FRANȚA 4—0 (2—0)

Berlin, 21 (Rador). — La Stuttgart pe Stadionul Adolf Hitler în prezența a 72.000 de spectatori echipa națională germană a învins cu un scor net de 4:0 (2:0) echipa reprezentativă franceză. Triumful footballului german se datorește în primul rând jocului omogen și tacticei liniei de înaintare. Deasemenea este de remarcat legătura eficace dintre cele trei linii ale echipei germane.

Arbitrul Barlassina (Italia) a condus următoarele echipe:

Germania: Jakob-Janes, Muenzenberg, Gellesch, Goldbruner, Kitzinger, Lehner, Siffling, Lenz, Szepan și Urban.

Franța: Di Lorto, Dupuis, Diagne, Payen, Bourbotte, Delfour, Bigot, Rio, Nicolas, Ignace și Keller.

Golurile victorioase au fost marcate de Lehner, Urban (2) și Lenz.

ITALIA B-AUSTRIA B 3—2 (3—0

Milano, 21 (Rador). — *La Vigevano a avut loc matchul internațional de football între echipele B. ale Italiei și Austriei. Au asistat 15.000 de spectatori, iar arbitrajul a fost încredințat elvețianului Wangerter.*

Echipa italiană a învins cu 3:2 (3:0). Au marcat: Ferraris (22) Arcari (24) Sedulo (33), Hahnemann (48) și Walzhoffer (68 min.).

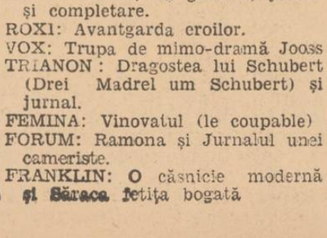

Mișcarea LITERARA și artistică

Volumul omagial S. Pușcariu

La începutul anului acesta, savantul S. PUȘCARIU a împlinit vârsta de șasezeci de ani și aproape patruzeci de ani de activitate științifică și culturală.

Un număr de colegi, de prieteni și de foști elevi, în unire cu Rectoratul Universității din Cluj, au sărbătorit acest eveniment oferindu-i un volum omagial, care cuprinde, traduse în franțuzește, cele mai de seamă din studiile învățatului cărturar ardelean, publicate în reviste greu accesibile. La această sărbătorire au trimis entuziaste adeziuni 73 de învățați străini de la 70 de Universități europene și 177 colegi, prieteni, admiratori și foști elevi din Țară.

Volumul omagial cuprinde peste 500 de pagini și este executat de Imprimeria Națională, în condiții technice superioare. In prefață, Th. Capidan, membru al Academiei Române, președintele comitetului de inițiativă, arată, în cuvinte entuziaste, rolul lui S. Pușcariu în desvoltarea și în progresul filologiei și al linguisticei române, precum și importanța lui contribuție la organizarea Universității din Cluj, la înființarea Muzeului limbei române, — institut unic în România, — precum și realizarea Atlasului linguistic al României. După bibliografia lucrărilor lui S. Pușcariu dela 1927—1936 (până la această dată bibliografia lucrărilor s'a publicat în Revista Filologică, *I, pp. 1—37), care numără 367 de studii și de articole, urmează lista învățaților streini și români cari au aderat la această sărbătorire.*

Cele mai de seamă din studiile prof. S. Pușcariu sunt grupate sub titlul: Études de linguistique roumaine. *In capitolul despre originea limbii și a poporului nostru ne arată locul pe care-l ocupă limba noastră printre limbile romanice și felul cum acest învățat privește, în lumina faptelor istorice și de limbă, problema formării și a continuității noastre neîntrerupte pe teritoriul actual al Țării noastre. Din acest capitol face parte lucrarea prof. S. Pușcariu:* Incercarea de reconstituire a românei primitive, *adică a limbii române care o vorbeau strămoșii noștri înainte de despărțirea Românilor și de formarea celor patru dialecte actuale (dacoromân, aromân, macedonean și istroromân), lucrare care a fost tipărită în 1910 în nemțește și a avut și atunci un mare răsunet în lumea științifică. Lămurirea expresiunii noastre „a făgădui marea cu sarea" deschide un drum nou spre lămurirea, din asemenea locuțiuni, a trecutului nostru oglindit prin limba pe care o vorbim.*

Problemele interesante asupra evoluțiunii limbei noastre sunt grupate în capitolul: Fonologie, *în care suntem atât de limpede lămuriți despre ceea ce este fonetică și ceea ce este fonologie, despre mult discutata chestiune a legilor fonetice și despre sistemul fonetic și fonologic al limbii noastre. In capitolul* Morfologie *prezintă rolul morfonemului în economia limbii și o supraviețuire în limba română și italiană a unor forme morfologice arhaice latine. In alt capitol, despre* Derivație, *suntem lămuriți asupra derivației de la plural din limba noastră, apoi despre diminutive și despre derivațiile cu alte sufixe. In* Lexicologie *S. Pușcariu demonstrează importanța onomatopeelor, a neologismelor și a contaminărilor în limba noastră. După trei decenii de redactare a Dicționarului Academiei Române, S. Pușcariu ne introduce, în studiul* Din perspectiva Dicționarului, *în interesante probleme de lexicologie și de lexicografie. Ultimul capitol al acestui volum tratează chestiuni de sintaxă și de stilistică: despre prepoziția pe la acuzativ, despre cazul nominativ cu valoare de vocativ, despre exclamațiuni ca mijloc stilistic și despre cazuri de brevilocvență din limba noastră.*

Acest volum omagial, cu un cuprins atât de bogat, aduce cele mai prețioase servicii tuturor celor care se interesează de probleme de limbă românească. Faptul că el a fost tipărit în franțuzește va contribui în cea mai largă măsură la cunoașterea și din partea învățaților străini a importantelor probleme de linguistică care să lămurească prin studiul limbii noastre.

Profesorii de limba română ar profita mult din cetirea acestui volum, scris într'o limbă ușoară și cu o claritate caracteristică operelor lui S. Pușcariu.

Cei care doresc să-și procure această operă, tipărită într'un număr redus de exemplare, se pot adresa biroului „Omagiul Pușcariu" (Cluj, Str. Elisabeta 21). Prețul unui volum broșat este de 400 de lei.

Despre marele rost al unor cărțulii frumoase

Pe semne că țăranului român așa i-a fost scris: să iubească mai cu osebire și să se apropie cu toată tragerea lui de inimă de carte mică, de cărțulia pe care o putea strecura între două înfășurări ale brâului, în buzunarul mic al minteanului, sau în tașca scorțoasă a șerparului.

Numai așa, poate, se explică faptul că toate micile epistolii, Visul Maicii Domnului, Viața Sfintei Maria Egipteanca, răspândite adesea de jidani, au întâlnit adesea bună primire la țăranii noștri, fie ei din cei cărturari, fie din cei netrecuți pe la iconostasul abecedarului.

Ține țăranul la aceste cărți, ca la icoane, cu sfințenie. Și le poartă asupra lui ca pe un mir: să-l apere de ispitiri necurate și de năpăstuiri năpraznice.

Cartea mare, Ceaslovul, nu e nici ea disprețuită. Este și aceasta înconjurată cu aceiaș evlavie, pe care o mărturisește țăranul față de cuvântul scris.

Mica epistolie prin chiar minuscula ei înfățișare e mai lipită de sufletul pe care îl alină ca un balsam.

E un lucru care, poate, trebuia înțeles mai de mult.

Dar, ca tot ceiace privește pe țăran, prin lipsa lui de complexitate, a trecut nevăzut prin urechile acului cu care s'a căutat să se coasă o operă de culturalizare a satelor.

Și a rămas, ca multe altele, un fapt pe urma căruia a dibuit instinctiv și cu folos, un profit, câte un jupân editor cu pistrui, înainte de a ajunge mare agent de cultură.

Acum câtva timp s'a consumat însă un fapt menit să readucă pe adevăratul drum metodele de răspândire a cărții la sate.

Sub ausipiciile fundației culturale „Principele Carol" și cu purtarea de grijă a poetului D. Ciurezu, a apărut primul volum din colecția „Bibliotecii Albina".

Un început fericit, urmând chiar linia de care am vorbit, a dragostei țăranului pentru carte.

Pentrucă volumul, de formatul unei epistolii, dar bogat în pagini, este o „Carte de rugăciuni pentru tot creștinul".

Lesne de purtat, cartea e la îndemâna țăranului și prin prețul ei mic: 5 lei. La care dacă se adaugă și neasemuitele podoabe ale unei execuții grafice artistice, înseamnă că sorții ei de răspândire pela casele țăranilor noștri, sunt cu precizie asigurați.

Frumosul volumaș are căutare și la oraș. Atrage prin înfățișarea lui miniaturală și place mult ochiului.

Rostul lui adevărat este însă la sat. Acolo el va fi în fiece casă o alinare, un îndemn permanent la viață curată și isvor de gânduri bune.

Și „Biblioteca Albina" își înțelege menirea ei mai ales de această parte. Ea se va îmbogăți lunar cu un nou număr care să însemne pe lângă desfătare a sufletului și înălțare a minții.

Sub tipar se află acum al doilea volumaș cuprinzând, în graiu pe înțelesul tuturor, povestea augustei vieți a M. S. Regelui Carol al II-lea. Și, vor urma apoi, o culegere din scrierile sănătoase și cu tâlc ale lui Ion Creangă, sfaturi pentru sănătatea și gospodăria săteanului.

Pe calea aceasta a bunei povețe, a învățăturii cu folos și a cuvântului desfătător, cărticelele mici ale „Bibliotecii Albina" se vor îndruma și vor ajunge repede aproape de inima țăranului.

Și va însemna acest lucru, pe lângă un mare câștig pentru opera de culturalizare a satului, și cea mai isbutită dintre strădaniile, toate câte s'au făcut, de a da țăranului o carte bună.

Const. Tomescu

Aspecte, Insigne, Comentarii

D. Virgil Treboniu

— ne-a trimis, pachet, opera sa poetică pe ultimii doi ani: 1935 și 1936. In total 7 volume. Toate în versuri și pe hârtia autorului. Tipograful n'a vrut să riște.

„Gongul"

— își luase anumite angajamente înainte de apariție.

Il așteptăm să fie așa cum a promis. Adică fără soranațopisme și alte krishnamurthisme.

Jugo-Slavia

— așa se intitulează o carte cu foarte interesante note de voiaj pe „drumuri dalmațiene", scrise de d. Pavel N. Pascu și apărute în editura „Tiparul Românesc".

Coperta, ca și conținutul acestui volum, sunt o mică minune în tehnica noastră tipografică.

„Satul românesc"

— cartea recent apărută a d-lui George Ciulpan *e o încercare, pe alocuri isbutită, de a fixa anumite aspecte permanente ale vieții satului nostru potopit de toate vitregiile politice și de mila de soacră a culturalilor noștri.*

Abuzul de lirism, și o nefastă obsesie a politicului întuneca însă expunerea clară a vederilor autorului și cercetătorul sau cititorul mai răbdător întâmpină mari greutăți până dă peste luminișul câte unei idei întregi și de sine stătătoare.

O carte

— care va face senzație în toate cercurile literare va fi romanul „FATA MOARTA" de *Ioan Missir*, pe care îl va lansa înainte de sărbătorile Paștilor editura *„Cartea Românească"*.

Deși e la prima lucrare literară, *Ioan Missir* are în romanul său pagini de scriitor consacrat.

O elogioasă și lapidară prefață a d-lui N. Iorga, îi va deschide paginile.

Au apărut

— în traducerea românească a d-nei Eugenia Miulescu primele două volume din capo d'opera de aventuri *„Vicontele de Bragelona"* de Al. Dumas.

Medicină pentru toți

Reumatismul blenoragic

După cum se știe gonococul produce blenoragia, iar infecția blenoragică, în cea mai mare parte a cazurilor, se face prin organele genitale. Fixat odată pe canal, gonococul pătrunde în vasele sanguine din apropiere, iar de aci este luat de sânge, și prin mijlocirea lui pătrunde în tot corpul, producând o adevărată infecție generalizată numită gonoemia: gonococul poate pătrunde în corp singur sau însoțit de alți microbi când, din această însoțire, își mărește puterea lui de atac. De cele mai multe ori prezența gonococului în sânge o constatăm fie prin examene de laborator, fie că el însuș își trădează prezența prin diferite manifestări cari atrag atențiunea blenoragicului, și cari se produc la diferite perioade, după cum gonococul e mai puternic sau nu, dacă este singur sau însoțit de alți microbi, și dacă corpul bolnavului rezistă mai mult sau mai puțin față de infecție.

Odată pătrunsă în corp, infecția blenoragică atacă una sau mai multe părți ale organismului, cu alte cuvinte se localizează acolo unde poate găsi o regiune mai slabă; regiunile, după desimea cu care se fixează gonococul, sunt următoarele: încheieturile, inimă, rinichi, nervi, piele, ochi, băsica fierii, cămașa plămânului (pleura), plămânii, etc.

Când infecția gonococică se fixează la încheeturile oaselor capătă numele de reumatism blenoragic, despre care vom spune astăzi câteva cuvinte.

Acest reumatism a fost de multe ori asemuit cu celălalt reumatism obișnuit (simplu, infecțios), însă ce care se deosebește, iar reumaticii obișnuiți par să aibe o predispunere specială de a face un reumatism blenoragic în cursul unei blenoragii: bineînțeles aceasta nu este regulă generală.

Reumatismul blenoragic s'a observat foarte des la bărbat și foarte rar la femee, apărând în prima săptămână a blenoragiei, însă mai des în a doua sau a treia săptămână. El atacă deobiceiu o singură încheetură, în special genunchiul, este deci mono-articular, spre deosebire de celălalt reumatism care atacă mai multe încheeturi (poli-articular).

Incheetura bolnavă se umflă, se încălzește, devine foarte dureroasă, chiar la cele mai mici mișcări, temperatura corpului se mărește până la 39 grade, iar în încheetura bolnavă se poate produce un lichid fără culoare la început, turbure sau gălbui mai târziu, în care se poate constata prezența gonococului: alte ori acest lichid, când gonococul este însoțit de alți microbi, se poate transforma în puroi, iar starea locală și generală devine din ce în ce mai gravă.

Mai rar, însă, infecția blenoragică poate ataca mai multe încheeturi ale oaselor, și de data aceasta sunt încheeturi mai mici, precum ar fi încheetura pumnului, cotului, ale degetelor dela mâini sau dela picioare, etc. In acest caz reumatismul este mai ușor de vindecat.

Vindecarea reumatismului blenoragic depinde de grija bolnavului de a se duce la medic, de sârguința și cinstea cu care medicul de specialitate va căuta să vindece întâi blenoragia, și odată prima cauză înlăturată, medicul va trata efectul blenoragiei, adică complicația, reumatismul blenoragic.

Medicamentele obișnuite sunt: salicilat de sodiu în cantități mari, vaccin sub formă de injecții sub piele, fie că se face chiar în încheetura bolnavă, iar încheetura sau încheeturile bolnave le vom pune la un repauz, cel puțin la început, căci prelungind repauzul se ajunge la întărirea (ankiloza) încheeturii, diferite pomezi, local aplicate, iar unii au încercat chiar să extragă lichid din încheetura bolnavă și să-l injecteze sub piele, cu rezultate une ori încurajatoare, iar când încheetura bolnavă nu s'a vindecat, vom întrebuința diferite aparate electrice medicale, pentru tratament, ce va fi aplicat numai de medic, singurul în măsură de a alege tratamentul ce convine fiecărui bolnav în parte.

Din cele scrise mai sus, desigur ne dăm seama cât de înrădăcinat poate fi uneori gonococul în corpul nostru, și deaceea sfătuim pe toți blenoragicii, în special cei cu blenoragie veche, cari cred că sunt vindecați, deoarece nu mai au nici un fel de scurgere, să nu neglijeze boala, căci întârzierea nu face altceva decât s'o fixeze mai mult, iar această greșeală poate avea urmări nebănuite

Dr. Ch.

DE LA O ZI LA ALTA

TEATRU

OPERA ROMAN: Rigoletto.

TEATRUL NAȚIONAL: Vreau să trăesc.

TEATRUL REGINA MARIA: Lupul și sania.

TEATRUL COMOEDIA: Ora „H"; TEATRUL VESEL: Scurt circuit.

TEATRUL ALHAMBRA: Super Alhambra 1937.

TEATRUL LIGII CULTURALE: Cuibul cotofenelor.

TEATRUL MODERN: Corbul alb.

TEATRUL MAJESTIC: Amor sovietic, comedie în 4 acte de V. Kataew.

CINEMA

CAPITOL: Avantgarda eroilor.

ARO: Escapada.

ARPA: Prăbușirea galeriei, jurnal și completare.

ROXI: Avantgarda eroilor.

VOX: Trupa de mimo-dramă Jooss

TRIANON: Dragostea lui Schubert (Drei Madrel um Schubert) și jurnal.

FEMINA: Vinovatul (le coupable)

FORUM: Ramona și Jurnalul unei cameriste.

FRANKLIN: O căsnicie modernă și Săraca fetița bogată

MANON: Lupii între ei și Regele detectivilor.

OMNIA: Ramona și Căpitanul Ianuarie.

CITY: Grădina lui Allah și Nu sunt vinovat.

DARLY: Moscova Schanghai și Insula plutitoare.

MODEL: Raza roșie și Taras Bulba.

BARCELONA: Omul cu două fețe Rose Marie

CENTRAL: Diavolul alb și Manevrele de toamnă

COTROCENI: Romeo și Julietta și Omul cu două fețe.

DIANA: Sfinxul și Stan și Bran scoțieni.

DICHIU: Port-Arthur, Unchiule să facem pace și Silly Simphonies.

MILANO: Regele femeilor și Demonul de argint.

ORFEU: Romanța iubirii și Răpitorii de copii

TRIUMF (Griviței 335): Răzbunarea lui Tarzan cu Herman Brix și Domnișoara Liri, cu Francisca Gal.

PACHE: Subt două drapele și completare.

VOLGA (Dorobanți): Regina Junglei și Marinella.

DORY: Comoara blestemată, Fiul Rusiei și artiști.

DIANA: Sfinxul și Stan și Bran scoțieni.

LIZEANU: Michel Strogoff, Omul care a spart banca și trupa Burmaz.

FLORIDA (B-dul Ferdinand 110): Anna Kareninna, Cabina Nr. 50 și completare colorată.

MARCONI: Trecutul nu iartă, Automobilul ucigător, jurnal și artiști.

PAX: Omul cu două fețe și Dragostea e muzică.

UNIC: Bestia umană și O femeie care știe ce vrea.

RADIO

LUNI, 22 MARTIE 1937

14.30. Muzică variată (discuri).
15.00. Ultimele știri.
18.00. ANTOLOGIA POEȚILOR TINERI.
18.20. Concert de după amiază. Muzică de balet (discuri).
19.00. Ora. Mersul vremii. Actualități.
19.10. Concert de muzică variată. Orchestra Radio, dirij. de Const. Nottara.

UNIVERSITATEA RADIO

20.00. Combaterea dușmanilor plantelor textile de prof. G. Arion.
20.20. „A sosit Primăvara": Gh. D. Mugur și Orchestra Radio, dirij. de Const. Nottara.

RADIO-BUCUREȘTI

21.25. Muzică veche de cameră cu clavecin.
23.00. Muzică distractivă (discuri)
23.45. Jurnal pentru străinătate in limba franceză și germană.
23.55. Ultimele știri.

RADIO ROMANIA

21.25. Muzică distractivă și românească (discuri).
22.30. Radio jurnal. Sport.
22.45. Continuarea concertului de muzică distractivă și românească (discuri).

RADIO-EXPERIMENTAL

18.30. Muzică clasică (discuri).
18.45. Muzică românească (disc.).
19. Informațiuni universitare.
19.10. Conferință științifică.
19.30. Muzică distractivă (discuri)

MARȚI 23 MARTIE 1937

ORA DIMINEȚII

6.30. Deschiderea emisiunii: Gimnastică ritmică; Radio jurnal; Concert de dimineață (discuri); Sfaturi gospodărești și medicale.
13.00. Ora. Culturale. Sport. Cota Dunării.
13.10. Concert de prânz. Orchestra Jean Sibiceanu; canto: Luican și Lia Crăciunescu.
14.10. Radio jurnal: Ora. Mersul vremii. Bursa. Știri interne și externe.
14.30. Continuarea concertului.
15.00. Concert de muzică distractivă (discuri).
19.00. Ora. Mersul vremii.
19.03. Lectură din poeziile lui Artur Enășescu, de Ion Aurel Manolescu.
19.20. Muzică variată (discuri).

UNIVERSITATEA RADIO

20.10. Alunecările de teren (pagube și primejdii). Prof. I. Simionescu.
20.30. Concert de balalaici. Quartetul Baical, cond. de Boris Cernigov.
21.05. D-na Antoinette Trandafirescu-Eremie (canto).
21.25. Institutul dr. Cantacuzino de prof. dr. L. Mihăești.
21.40. Concert simfonic al orchestrei Radio, dirij. de Panci Wladigheroff.
22.30. Radio jurnal. Sport.

RADIO BUCUREȘTI

22.45. Concert nocturn al orchestrei Petrică Moțoi, transmis dela restaurantul „Mircea".
23.45. Jurnal pentru străinătate în limba franceză și germană.
23.55. Ultimele știri.

RADIO ROMANIA

22.45. Muzică distractivă (disc.).
23.45. Jurnal pentru străinătate în limba franceză și germană.
23.55. Ultimele știri.

ARO: Escapada

Corespondența medicală

UN VECHIU SUFERIND—Loco — In ceeace privește boala dv. vă rugăm să ne dați mai multe amănunte, ca să vă putem fi de folos.

ALEX. P. — Pitești. — *Consultați un medic chirurg, căci orice alt tratament este zadarnic.*

FLORICA C. — Loco. — *Nu ne mirăm starea d-voastră, căci v'ați neglijat. In corepsondența următoare vom reveni cu amănunte asupra celor ce trebuiți să faceți.*

GEORGESCU P.-Galați. — *Internarea în spitale se face numai cu plată; gratuitatea se dă numai bolnavilor cari prezintă acte suficiente de sărăcie eliberate de toate percepțiile fiscale din orașul d-voastră*

Viața politică

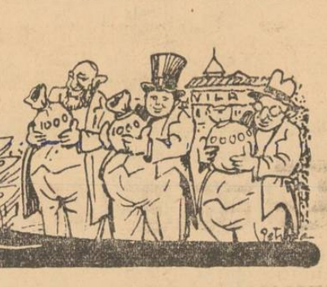

O tempora! O mores!

Politice

IERI Duminică a avut loc în cartierul Herestrău o întrunire publică convocată de șeful circ. X-a a partidului național liberal georgist din Capitală, d. av. C. Dem. Popescu, în vederea alegerilor municipale dela 16 Aprilie la care au participat un număr mare de cetățeni din Herestrău, precum și d-nii Mihail Sturza, președintele organizației Teleorman, Constantin Hențescu, av. președintele organizației Durostor, Ionel Kalmusky, vicepreședinte al culorii, etc., care au arătat programul partidului național liberal de sub președinția d-lui Gheorghe Brătianu și nevoile urgente ce trebuiesc înfăptuite în marginea sectorului I Galben și în special la Herăstrău și groapa Floreasca, pe care actuala conducere a primăriei de Galben le-a neglijat complect.

*

LA TELEGRAMA de omagii trimisă M. S. Regina Maria, prezidenta de onoare a Sindicatului Ziariștilor din București, d. Al. Săndulescu, președintele sindicatului, a primit următoarea telegramă:

D-lui AL. SANDULESCU
Președintele Sindicatului Ziariștilor

„Mulțumesc din toată inima Domniei Voastre și întregei prese române pentru sincera urare."
MARIA

*

LA TOPOLOVENI, în prezența d-lui Ion Mihalache, s'a inaugurat ieri dimineață un nou curs de gospodărie țărănească.

*

PREFECTUL poliției din Iași, d. Gh. Stamboliu, și-a dat demisia din postul pe care-l ocupa.

Gata, s'a votat!...

— Criza parlamentară într'un moment decisiv. Bilanțul legislației. Intre țară și regim. Reforme cari întârzie. Presa de peste drum reabilitează parlamentarismul —

S'a votat. Tot, orice!... In sfârșit, n'a mai rămas nimic, din ceeace ar putea să ne facă fericiți. Legislația se închide cu conștiința împăcată. Totul a fost votat; repede, pe nerăsuflate. Bugetul: votat; legea minelor: votată; starea de asediu: votată; legea universitară: votată; pensia d-lui Leonte: votată; amendamentul d-lui Caracudi: votat; puterile discreționare: votate. Mai este încă și altceva? Gata, s'a votat!... Ba nu, s'au făcut obiecții împotriva pensiei văduvei lui Gib. Senatul este contra literaturii. El este auster. Dacă prietenul nostru N. Crevedia n'ar fi vegheat până noaptea târziu și dacă d. D. R. Ioanițescu, n'ar fi amenințat cu un discurs de sabotaj, la o anumită lege, cu siguranță că sărmanii copii ai scriitorului dela Drăgășani ar fi rămas, din nou, pe drumuri. A fost nevoe de un fel de conferință, în Senat, despre scrisul lui Gib Mihăescu — dar legea minelor, voluminoasă cât o Biblie, s'a votat în zece minute!

*

Cei doi casieri, d-nii Negreanu și Damian, dela Cameră și Senat, probabil că filosofează uneori, în fața chitanțelor, asupra moravurilor noastre parlamentare. In orice caz, socotim că reflexiile lor ar fi, într'adevăr, interesante și poate chiar senzaționale. Le așteptăm. Oricum, ne costă mult această farsă: 800 lei o ședință. Și au fost câte trei pe zi. Faceți o înmulțire. Eu n'am vreme de socoteli. Zeci de milioane aruncate pe fereastră. Și pentruce?

Conducătorul de astăzi al Portugaliei, profesorul Salazar, a fost cândva deputat. Dar numai 24 ore. A luat parte la o singură ședință. A doua zi s'a suit în tren și a dispărut. Atmosfera parlamentară l-a desgustat. Timp pierdut fără rost în discuțiuni publice fără valoare, ascultând perorații de imbecili, cancanuri stupide în culise, oameni neserioși la bufet, samsarii aceștia cari mișună pe coridoare, intervenții pentru orice... Și așa mai departe. D. André Tardieu a fost de câteva ori prim-ministru în Franța, parlamentar care venea dela Școala Normală, temut, pregătit, îndrăsneț. Regimul i-a dat toate onorurile și toate decorațiile. D. André Tardieu a refuzat totuș să mai candideze. „Socotesc mandatul parlamentar, spune d-sa în Le souverain captif, ca o slăbiciune, nu ca o forță în mâna celui care-l deține. Cred că în Parlament, pentru cineva care ar vrea să lucreze, lipsește și timpul și independența politică. Cred că pentru a fi înțeles de masele cari întorc spatele celor aleși, trebue mai întâi să fie convinse că n'ai să le ceri nimic și pentru aceasta, e nevoe să părăsești adunarea". Iar mai departe adaogă: „Un filosof ne-a învățat că nu trebue să mai credem în ceeace nu mai este adevărat. Un membru al Legislaturei, în 1792 spunea: Ultimul efort pe care trebue să-l facem pentru binele țării este să eșim din această adunare". Continuând pe același ton deprimant, care, însă nu înseamnă scepticism, d. Tardieu spune: „Am încetat să mai cred în posibilitatea, fie pentru Franța, de a mai tolera, fie pentru Parlament de a corija regimul în care trăește Franța. Cred că dacă mai rămâne o șansă de a corija acest regim, adresându-se țării și nu aleșilor săi, este de a convinge că această rectificare e urgentă. Pentru aceasta cred că este bine, pentru oricine, să nu mai fie parlamentar".

*

Cele mai multe țări ale Europei au lichidat minciuna parlamentară: Germania, Italia, Portugalia, Spania care va fi corporatistă. Noi continuăm să trăim în această primejdioasă și costisitoare iluzie. Gânditori cu reputație au denunțat mistificarea parlamentară. Oameni cari au experimentat-o strigă din toate puterile împotriva ei. Țări cu tradiție și putere au desființat-o. State mari s'au prăbușit din pricina rutinei parlamentare. Istoria politică este un vehement rechizitoriu împotriva parlamentarismului. Sentimentul public și instinctul de conservare al maselor e refractar sistemului parlamentar. Noi așteptăm: ce? Revoluția poate, sau ceeace ar fi mai alarmant: ruina.

Iată, avem în fața noastră, o legislație care se închide. Privim înapoi, cu o nesfârșită melancolie, peste acești patru ani pierduți pentru totdeauna. Un bloc de majorități inconștiente au tiranizat întreaga viață a țării.

Parafrazând pe Eminescu, ar trebui să spunem că viitorul țării stă în viteza cu care sunt mânuite bilele albe și negre. Cu excepția opoziției naționaliste care a isbutit uneori să ridice nivelul desbaterilor la o oarecare înălțime morală, restul n'a fost de cât.. rest! N'am auzit un singur glas care să tremure pentru o ideie, n'am văzut un singur om care să lupte pentru o reformă, un singur parlamentar care să se bată pentru o credință.

banca ministerială și așteaptă ordinul. Nimeni n'a pledat pentru cinste. Nimeni n'a țipat împotriva corupției. Dar, vedeți, nu acesta e rolul parlamentarului. El trebue să voteze, orice, oricum, oricând..

*

Presa de peste drum încearcă să reabiliteze regimul parlamentar. Stăruința pe care o depune lumea semită pentru salvarea parlamentarismului e cel puțin suspectă. Idealurile evreiești nu pot să fie mai bine servite decât de regimul parlamentar. Dar între țară și structura politică a statului s'a căscat o imensă prăpastie. Senini cum am fost totdeauna, noi așteptăm în liniște evoluția acestei crize profunde.

I. P. Prundeni

D. N. Săveanu
a sosit la Belgrad

D. N. N. SAVEANL președintele Camerii care a plecat eri la Belgrad, însoțit de d-nii deputați G. Fotino, Puiu Angelescu și Aurel Cosma, a sosit astăzi la Belgrad.

D. Maniu dezavuiază ziarul „România Nouă"

Se știe, că de câteva luni ziarul clujean „ROMANIA NOUA", condus de d. Z. Boilă, — ziar despre care nimeni nu se mai îndoiește, că e oficiosul d-lui Maniu — duce o violentă campanie împotriva conducerii centrale a partidului național-țărănesc, acuzând-o fără cruțare de indolență și duplicitate.

In urma unei comunicări transmisă d-lui Maniu, prin d. M. Popovici, de către d. Ion Mihalache, fostul președinte de consiliu a desavuat, categoric, ziarul „România Nouă", precizând că ceeace se scrie în paginile susnumitului cotidian, nu reprezintă punctul d-sale de vedere.

Faptul acesta are semnificația lui. Mai ales, că d. Maniu a promis să vină la comitetul executiv dela 2 și 3 Aprilie, când va avea o întrevedere cu d. Armand Călinescu.

Vânătoarea
din Urlați-Prahova

Ieri a avut loc, în regiunea Urlați-Prahova, o vânătoare la care au participat d-nii I. INCULEȚ, ad-interim la președinția consiliului, dr. COSTINESCU, ministrul sănătății, JAN ȘEBA, ministrul Cehoslovaciei, C. ALIMANIȘTEANU, vicepreședintele Senatului, senator AL. SANDULESCU, președintele sindicatului ziariștilor.

D. Cancicoff
în simpatie peste hotare

Citim în „L'Europe Nouvelle" No. 995 din 6 Martie, următoarele încântătoare aprecieri despre d. Cancicoff, ministrul nostru de finanțe:

„Domnul Cancicoff, ministrul de Finanțe al României, nu e, zice-se, nici un financiar, nici un jurist, ci „pur și simplu un om de bun simț".

„Dacă d. Cancicoff era un financiar sau un jurist și i-ar fi lipsit bunul simț, fără îndoială n'ar fi putut reuși să negocieze atât de repede și atât de bine, acordul asupra datoriei românești ce l-a semnat la Paris.

„După acest prim succes, d. Cancicoff s'a dus la d. von Delbos. El a pus pe ministrul afacerilor străine în curent cu măsurile energice pe care guvernul său le va lua pentru a isprăvi cu agenții hitlerismului în România. Și n'a uitat să le aprobe cu totul.

„Hotărît, d. Cancicoff e „curat un om de bun simț".

Fără comentarii!

Români!

Pentru România de mâine a Românilor: nici un ac dela jidani!

Veniți în „România Anticomunistă" **pentru a ridica protestul vostru împotriva bolșevismului și a organiza boicotul mărfii și literii jidovești**

Rezultatul alegerilor dela Casa de pensiuni
a Baroului de Ilfov

O mare desfășurare de forțe armate și polițienești
Victoria asociației avocaților români creștini

Ieri dela orele 8 dimineața până la orele 1 p. m. au avut loc la Baroul de Ilfov, alegerile pentru desemnarea consiliului de administrație a casei de pensiuni.

Lupta electorală a fost purtată între candidații asociației avocaților români creștini în frunte cu d. Dimitrie Grozdea și un grup aparte în frunte cu d. avocat Ganea Marinescu.

Deși lupta electorală se anunța acerbă — dat fiind amenințările judeo-comuniștilor — în vederea cărora s'au și luat măsurile de ordine prin desfășurarea forțelor militare și polițienești destul de numeroase— totuși datorită disciplinei avocaților români creștini — nu s'a produs nici un incident — deoarece judeo-comuniștii — respectând drepturile românilor de a decide singuri propria lor soartă — nu s'au prezentat la vot.

Lista A. A. R. C-ului în frunte cu distinsul avocat D. Grozdea — a fost primită cu multă simpatie de corpul avocaților cari au votat-o în mare majoritate — indicând astfel pentru a doua oară că spiritul naționalist a pus stăpânire deplină pe acest corp și că svârcolirile judeo-democrației — trădătoare de neam și țară — sunt infructuoase.

Biroul de alegeri — prezidat de d. av. Gh. Climănescu — consilier al ordinului s'a compus din: Vintilă Ardeleanu, G. Tempeanu, Gh. Pop și C. Ștefănescu-Drăgănești, membri, secretar fiind d. T. Popescu-Olt,—la ora 1 a închis urna, iar după despuierea scrutinului a declarat aleși pe următorii candidați în ordinea voturilor exprimate:

Grozdea Dimitrie 197 voturi; J. Vermenleu 160 voturi; N. Chejneanu 157 voturi; Vasilescu Duca C. 153 voturi; Radu Dumitrașcu 145 voturi; D. Ventura 142 voturi; C. Bercuș 140 voturi; Niculescu Sima 138 voturi; Țunescu C. 120 voturi; D. Teodoroiu 117 voturi; I. Mateescu Capețineanu 116 voturi; Petrescu Gh. 113 voturi.

SUPLEANȚI: Paraschivescu Ciurcu 113 voturi; Adrian Dobrescu 109 voturi; Diaconu Ion 106 voturi; I. Niculescu Bolintin 104 voturi; Dumitrescu-Costin 96.

D. dr. Lupu merge către un eșec sigur
în alegerile dela 16 Aprilie

— Grave frământări și neînțelegeri în organizația național-țărănistă din sectorul de Verde. —

S'a mai scris despre atmosfera de încordare care domnește în sânul organizației național-țărăniste din Capitală. Ne aflăm acum în preajma alegerilor comunale pentru complectarea locurilor de consilieri ieșiți la sorți în cele patru sectoare din Capitală, și situația din gruparea național-țărănistă nu numai că nu s'a ameliorat, dar chiar s'a înrăutățit.

Printre cei nemulțumiți sunt tinerii din organizația de București, cari nu sunt căutși de puțin de acord cu felul cum conducerea organizației a făcut cunoscutul cartel electoral cu socialiștii. O mare parte din membrii tineretului național țărănist din Capitală, care nu văd cu ochi buni calificativul de „comunist" care se aruncă partidului de către adversari s'au declarat împotriva cartelului și din această cauză în sânul organizației domnește o atmosferă dintre cele mai încărcate.

SECTORUL CEL MAI AGITAT: CEL DE VERDE

Sectorul cel mai agitat este cel de Verde. Aci cauza principală a disensiunilor este neînțelegerea dintre actualii conducători ai Culorii, toți partizani ai doctorului Lupu, și vechile cadre ale partidului cari nu vor pe lupiști în fruntea Culorii și a circumscripțiilor.

D-nii dr. Dumitriu, av. Pecec și Vlădoianu, toți șefi de circumscripții din vechile cadre național-țărăniste, cari au fost excluși din organizația Capitalei, conduc cele mai puternice circumscripții 37 A, 37 B și 34 Grand, unde locuesc foarte mulți muncitori și unde este forța național-țărăniștilor din culoarea de Verde.

In aceste circumscripții au fost impuși la conducere câțiva lupiști ,cari sunt de altfel inexistenți din punct de vedere al cărelor și cu toate insistențele membrilor vechei organizații d-nii

dr. Lupu și Ionel Vlădescu, șeful culorii nu vor să cedeze cu nici un preț.

GATA DE INCAERARE

S'a mers până acolo, încât în circumscripția 34 Grant, condusă acum de d. Telei, care este șef interimar și de d. dr. Ionescu-Doran, care i-a trădat pe vechii mihalachiști trecând de partea lupiștilor, s'a amenajat o altă Casă de sfat a circ. 34 Grant, în șoseaua Crângași.

Duminică, 7 Martie, urma să aibe loc inaugurarea acestei case de sfat, solemnitate la care vechile cadre, bineînțeles că n'au participat, și care a avut loc numai cu ajutorul elementelor aduse din alte circumscripții. Puțin a lipsit ca partizanii d-lor Vlădoianu și Pecec, veniți cu oamenii lor să saboteze această manifestare, să nu se încaere cu oamenii d-lui Telei, aduși ca să asigure decorul pentru inaugurare.

De altfel, d. dr. Dumitriu, Pecec și Vlădoianu, au dispus ca să se ridice tuturor partizanilor lor chiar de pe acum carnetele de identitate, pentruca să-i împiedice ca să-și poată lua cărțile de alegători și a merge la vot.

O RECONCILIERE IMPOSIBILA

Până acum câteva zile cei nemulțumiți, mai sperau încă într'o reconciliere. Odată cu depunerea listelor pentru alegerile comunale, li s'a spulberat și această iluzie.

Național-țărăniștii veritabili din aceste circumscripții — de altfel cele mai puternice și mai bine organizate din Verde — sunt ferm hotărâți să saboteze lista oficială a partidului, care în condițiile acestea este expusă unui eșec sigur în alegerile dela 16 Aprilie.

ȘI SECȚIA FEMENINA NEMULȚUMITA

In culoarea de Verde și secția femenină este nemulțumită; cauza este faptul că d-na Margareta Paximade Ghelmegeanu, conducătoarea acestei secțiuni, nu figurează pe lista de candidați din acest sector. D-sa a și demisionat din această demnitate și împreună cu întreaga secție femenină, este hotărîtă să nu dea niciun concurs listei care are în frunte pe d. dr. Lupu în alegerile dela 16 Aprilie.

Iată cât de favorabilă este atmosfera care domnește în sânul organizației național-țărăniste din culoarea de Verde în preajma alegerilor comunale.

A. I.

De ce a plecat d. Tătărăscu la Praga

— Desăvârșirea unor aranjamente financiare în legătură cu comenzile de armament. —

După cum am anunțat în numărul de ieri, d. Gh. Tătărăscu, președintele consiliului de miniștri, însoțit de d. general GLATZ, subsecretar de stat al armamentului, a plecat la Praga.

Primul ministru are de făcut, la Praga, anumite aranjamente financiare în legătură cu contractele de armament motorizat.

Cu prilejul acesta d-sa va vizita fabricile de armament cehoslovace, în care scop au și părăsit Bucureștii d-nii Brojowski și Swek, reprezentanți ai uzinelor cehoslovace în România.

Trebue să subliniem că, așa cum nu s'a făcut niciodată, președintele consiliului de miniștri a ținut să se intereseze personal de comenzile de armament și să studieze, la fața locului, materialul necesar țării noastre.

Fuziunea Gr. Iunian-Dem. Dobrescu

La clubul central al partidului radical-țărănesc a avut loc, ieri dimineață, ședința festivă a fuzionării comitetelor cetățenești, conduse de d. Dem. Dobrescu, cu partidul d-lui Gr. Iunian.

Cu acest prilej au rostit cuvântări d-nii Grigore Iunian, Dem. Dobrescu, Tudor Ionescu, secretar general și Al. Cioc reprezentant al tineretului.

Vorbitorii au relevat importanța actului fuziunii și au insistat asupra acțiunii ce trebue întreprinsă pentru „binele democrației".

S'a făcut dreptate unor invalizi

Printre legile votate cu toptanul de Parlament, se găsește și aceea a extinderii efectelor legii privitoare la pensiile celor care au luat parte în războiul pentru întregirea neamului.

Potrivit acestei legi — întocmită de d. deputat NAE POPESCU, chestorul Camerei, — invalizii puși definitiv în retragere pentru infirmități constatate până la 1 Aprilie 1933, cari au scăpat termenele de înscriere la pensie, vor putea cere Casei generale de pensiuni, până la 1 Ianuarie 1938 înscrierea lor la pensie.

Cum în această categorie sunt o sumedenie de nenorociți, legea îi va repune în drepturile ce li se cuvin, după ce s'au jertfit pentru apărarea țării lor.

Dela organizația „Svastica de Foc"
Sect. III Albastru

Eri la ora 9 seara s'a ținut în str. 13 Sept. No. 18 ședința săptămânală a „SVASTICEI DE FOC" din sectorul III Albastru.

In prezența unei numeroase asistențe, comandantul *„Svasticei de Foc"* d. av. I. V. EMILIAN a deschis ședința anunțând că *„Svastica de Foc"* candidează în sect. III Albastru cu lista în fruntea căreia se găsește d. *Grigorie Zarafescu.* Dă apoi ordine în vederea propagandei.

A luat apoi cuvântul d. *Grigorie Zarafescu, care, face un călduros apel la unirea forțelor naționaliste pentru reușita mișcării naționaliste, unire care singura* ar putea fi salvarea țării în momentele grele prin care trece.

VANATORUL GHEORGHE, muncitor tipograf, spune că în bătălia ce s'a început este nevoe numai de oameni călîți și hotărâți și avertizează pe cei ce vor să facă greutăți că se vor lovi de voințe darze a tuturor celor ce luptă pentru o idee.

Se procedează apoi la depunerea jurământului noilor aderenți.

Ședința s'a sfârșit în sunetele imnului *„Cămăși Brune".*

Congresul național-țărănesc din Ilfov

— Câteva declarații semnificative. —

In sala „MARNA" a avut loc ieri dimineață congresul extraordinar al organizației național-țărăniste de Ilfov, subt președinția d-lui V. Madgearu.

Au participat câteva sute de oameni și au vorbit d-nii Arjoceanu, deputat Căpățineanu, prof. I. Hudiță, prof. M. Ralea, prof. Petre Andrei, dr. N. Lupu și V. Madgearu.

Subliniem, că d. PETRE ANDREI a insistat, semnificativ, asupra *„fripturiștilor"* din partid, arătând că partidul trebue epurat. Iar d. dr. LUPU a protestat împotriva *„ciupercilor"*, cari „otrăvesc democratismul național-țărănesc".

Nici d. Madgearu nu s'a lăsat mai pre jos și a dat o replică celor rostite în adunarea convocată la 7 Martie, la Iași, de către d. profesor Costăchescu.

„Partidul nostru are și recunoaște numai trei înărumători: Ion Mihalache, Iuliu Maniu și dr. N. Lupu; primul coordonează acțiunea generală, al doilea veghează asupra Ardealului și al treilea stimulează cadrele din Moldova".

Vasăzică i s'a răspuns, cu vârf și îndesat, d-lui A. Călinescu, care spusese la Iași: *„a doua* mare personalitate, în partid, după Ion Mihalache, este profesorul N. Costăchescu".

Dela congres au absentat d-nii Ion Mihalache, A. Călinescu și M. Ghelmegeanu.

Sosirea d-lui ministru Victor Antonescu

Venind prin Constanța dela Ankara, d. ministru al afacerilor străine Victor Antonescu a sosit la București, Duminică 21 Martie, ora 10.20 dimineața, ministrul afacerilor străine era însoțit de d-na Antonescu și de d. N. N. Ioanid, director de cabinet. Din același tren a descins și d. Al. Fătulescu, director de cabinet al subsecretariatului de stat la externe, care eșise în întâmpinare la Constanța.

Pe peronul Gării de Nord d. ministru Victor Antonescu a fost salutat de d. Victor Bădulescu, subsecretar de stat al afacerilor străine, de personalul legațiunii turce, de d. Jan Șeba, ministrul Cehoslovaciei precum și de personalul superior al ministerului afacerilor străine și de numeroși prieteni și ziariști.

De ieri până azi

Evenimente externe

STATELE-UNITE

D. Homer Martin, președintele Sindicatului lucrătorilor din industria automobilului, a anunțat că va da ordin de a se proclama greva generală în această industrie la Detroit, dacă poliția din Detroit nu încetează evacuarea din uzine cu brutalitate a lucrătorilor actualmente greviști".

Această declarație a fost făcută după ce poliția a procedat la evacuarea a 120 greviști, cari ocupau o fabrică de conserve de carne și a altor 75 greviști cari ocupau o fabrică de țigări.

In cursul acestor operațiuni de evacuare, 6 lucrători greviști au fost răniți.

Marți seara se vor întruni 175.000 lucrători din industria automobilului din Detroit spre a protesta împotrica evacuării greviștilor cu forța.

GERMANIA

In legătură cu remanierea guvernului austriac, majoritatea ziarelor germane publică telegrame ale corespondenților lor din Viena, care subliniază că ministrul siguranței, d. Stuermer, a fost nevoit să plece din cauza simpatiilor sale pentru național socialism. Ziarele lasă să se întrevadă o oarecare neliniște, dar își exprimă speranța că remanierea nu va duce prejudicii operei de „pacificare", începută de acordul din 11 Iulie 1936.

Conducătorul taberilor de muncă, d. Hierl, a transmis ieri prin toate posturile de radio un salut celor 160.000 tineri, care părăsesc „Serviciul muncii" după un stagiu de șase luni.

POLONIA

Eri s'au primit știri mai bune asupra stării sănătății lui Paderewski, care se află bolnav într'o clinică.

BULGARIA

Uniunea națională a studenților bulgari publică un apel prin care cere tuturor membrilor ei să înceteze orice manifestații publice și să reia cu începere de Luni cursurile în liniște și ordine.

Uniunea națională a studenților declară că dacă manifestațiile continuă de Luni înainte ele trebuesc socotite ca opera unor turburători extremiști străini de Uniune.

ITALIA

Ziarul „MESAGGERO" se miră și se indignează că anumite ziare engleze dau crezare comunicatelor din Valencia și socot încă posibilă o victorie a guvernamentalilor.

Ziarul amintește că antifasciștii considerau orașul Malaga ca imposibil de luat. Puține zile după aceea Malaga cădea în mâinile naționaliștilor, nu fără concursul eficace al voluntarilor italieni. Episodurile de acest fel — încheie ziarul — sunt menite a se repeta.

FRANTA

Ieri a avut loc înmormântarea victimelor incidentelor din Clichy. Cortegiul, alcătuit din mii de persoane, s'a format la sediul Confederației Generale a Muncii.

In frunte erau cele cinci dricuri, urmate de familiile victimelor, de organismele centrale ale organizațiilor profesionale, de cele ale tuturor organizațiilor care alcătuesc Frontul popular, precum și de fruntașii partidelor socialist și comunist.

ANGLIA

Redactorul politic al ziarului „The People" scrie că „una din surprizele marilor schimbări din Mai din sânul guvernului britanic va fi revenirea la putere a d-lui Winston Churchill".

Ziarul afirmă că d. Churchill va urma d-lui Ramsay Macdonald ca vice-președinte al consiliului de miniștri și va avea însărcinarea de a colabora cu d. Inskip la conducerea acțiunei de reînarmare a Angliei.

AUSTRIA

Ziarele din Viena salută în unanimitate plecarea d-lui Neustaedter-Sturmer din fruntea siguranței și preluarea acestui post de către cancelarul Schuschnigg.

Schimbarea este considerată ca necesară pentru a se sustrage conducerea siguranței de sub orice influență de ordin politic.

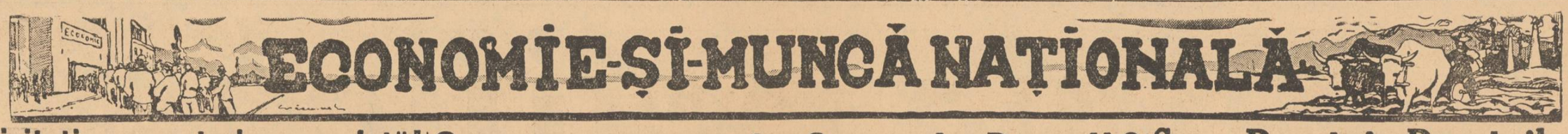

O licitație care trebue anulată!

In executarea hotărîrilor guvernului care a decis să se execute lucrări pentru refacerea drumurilor și șoselelor strategice, în valoare de un miliard șase sute de milioane, a avut loc, la 17 Martie, la ministerul comunicațiilor, o primă licitație pentru un lot de 500.000.000 lei de astfel de lucrări.

Mi se relatează rezultatul acestei licitații. Sunt profund dezorientat. Mi se spune, într'adevăr, că societăți serioase, unele cu cariere de piatră proprii și înarmate cu tot inventarul necesar, au licitat ponderat, normal, cu plusuri de 2—5%, sau cu rabaturi de 3—5% peste sau sub devizul întocmit de direcția drumurilor. Dar mi se adaugă deasemeni că aventurieri, licitatori improvizați sau societăți constituite ad-hoc, au prezentat oferte cu rabaturi de 20% sub deviz.

Mă întreb: ce este la mijloc? Sunt spoliatoare societățile serioase, cari vor să câștige prea mult, comprimând la minimum rabaturile? Și sunt, din contră, onești licitatorii improvizați sau constituiți de circumstanță, cari aduc servicii... statului, făcând rabaturi de 20%?

Dacă-i așa, atunci cum rămâne cu onorabilitatea inginerilor ministerului comunicațiilor? Dacă este posibil să se lucreze convenient, să se câștige încă beneficii la aceste lucrări, cu toate că se licitează cu scăzăminte de 20% din deviz, atunci cât au prevăzut inginerii ministerului de comunicație, în devizele lor, ca beneficii pentru antreprenori? Desigur 35—40% (adică 15—20% peste rabatul acordat de licitatori. Intreb: este posibil să se întocmească astfel de devize? Și dacă s'au întocmit, ce sancțiuni înțelege să ia ministerul comunicațiilor împotriva inginerilor săi, cari își bat joc în așa fel de averea statului?

Sau poate mai curând, lucrurile stau altfel? Adică devizele au fost bine întocmite, cu câștiguri rezonabile, dar licitatorii oferind aceste mari rabaturi, înțeleg să se compenseze de pagube prin calitatea proastă a materialelor pe care le vor întrebuința și prin lipsa la cântar a obligațiilor pe cari și le iau?

Lucrurile par mai probabile așa. Mai ales că toți licitatorii cu astfel de rabaturi... de faliment, sunt JIDANI. Noi cunoaștem și acest sistem: sistemul Blumenfelzilor și Druților dela Cotroceni. Sistem pe care îl întâlnim la fiecare pas chiar în Capitală, pe drumurile noastre, cari deși sunt asfaltate cu multe milioane, peste un an, doi, se transformă în gropi.

Jidanii știu totdeauna să se aranjeze; chiar când ei licitează cu 20—30% rabat, reușesc să câștige totuși alte 30—40%. Este un jaf nerușinat. Intrebăm totuși: crede d. ministru al comunicațiilor că-l poate tolera? Dar în joc este apărarea națională! Șoselele strategice se fac pentru zeci de ani. Se fac cu contribuția sângerândă a contribuabilului.

Deaceia noi cerem d-lui Franasovici să fie atent. Mai 'nainte de orice rabat, ne interesează calitatea lucrărilor și siguranța că antreprenorii au o răspundere. Ori răspundere la jidani, cari azi sunt la București, mâine la Budapesta sau la New-York, nu prea văd.

Pledez în consecință pentru înlăturarea tuturor jidanilor. Lucrările trebuiesc date exclusiv Românilor!

dr. i. r.

Ce se petrece la Casa de Pensii?

Să se instituie o anchetă și să se pună ordine acolo unde domnesc capriciile

Vreme de câteva ore, în ședința de Sâmbătă noaptea a Camerei, s'au purtat discuții aprinse cu privire la Casa generală de penesiuni. S'au spus lucruri grave ; au fost semnalate fapte revoltătoare.

Nu vom adăoga nimic dela noi. Ci vom reproduce interesantele precizări făcute de d. deputat NAE POPESCU.

DUȘMANII INVALIZILOR

„Casa de pensii — a spus d-sa — este unul din cei mai mari dușmani ai invalizilor de război. Sunt, acolo, niște domni, cari cred că prin simple calcule comptabilicești pot să înlăture orice inițiativă sănătoasă.

Să precizez :

Sunt o mulțime de categorii de ofițeri invalizi și foarte multe anomalii în ce privește pensionarea, strecurate în diferite legi. Sunt căpitani cari primesc mai mult decât un colonel. Și atunci, am venit cu un proect de lege din inițiativă parlamentară. Am convins pe d. Victor Slăvescu, care era ministru de finanțe și ne-a trecut în buget 105 milioane pentru rectificarea unor pensii

NEADEVĂRURI SFRUNTATE

Vine atunci Casa pensiilor cu tot felul de referate în care spune: dacă cumva se rectifică pensiile acestea, atunci ministerul de finanțe trebue să plătească 600 milioane, sau un miliard, sau două milarde. Spun mereu acolo: se sdruncină toate finanțele țării, este un dezastru național! Pentru ce?

Toți invalizii din țară se vor adresa la Casație și adio cu finanțele publice! Este posibil aceasta, domnilor?

MĂSURI SEVERE

Dacă nu luați măsuri la Casa de pensii să se termine odată cu aceste referate, vor trece ani de zile și n'are să se aranjeze situația acestor oameni, cari stau grămadă pe scări și așteaptă, nu-i primește nimeni cum nu ne primește nici pe noi, deputații, un simplu funcționar de acolo".

Noi știam de multă vreme, că la Casa de pensiuni se petrec anomalii și că bieții pensionari sunt tratați cu vitregie. Spusele d-lui deputat Nae Popescu sunt concludente în această privință și autoritățile competente sunt obligate să vină cu măsuri de îndreptare.

Exmatriculările studenților

Facultatea de Drept din Capitală a înaintat ministerului educației naționale lista cu cei 1300 de studenți cari urmează să fie exmatriculați.

La Iași, la aceiași facultate, au fost exmatriculați 2450

Deci numai la două facultăți urmează să fie dați afară din universități peste 3700 de studenți. Săptămâna aceasta ministerul va fi în posesiunea tabloului cu numărul tuturor studenților dela toate facultățile din țară — peste 20 la număr — cari urmează a fi exmatriculați.

Din informațiunile noastre cifra acestora ar trece de 10.000 de studenți.

Adică un procent de aproximativ 30 la sută din numărul total al întregei studențimi.

Ce vor deveni acești tineri în viitor?

Autoritățile școlare superioare cât și guvernul vor trebui și au datoria să reflecteze serios înainte de a lua o măsură cu caracter definitiv în legătură cu soarta acestor studenți.

Decât să recurgă mai târziu la noi măsuri, guvernul are de ales de pe acum între o rezolvare brutală sau o alta înțelegătoare a studenților exmatriculabili.

Înlesniri la importul semifabricatelor

La ministerul industriei și comerțului se studiază decontingentarea mai multor articole al căror import necesită unele înlesniri, mai ales pentru unele semi fabricate.

Pentru a se preveni o situație dificilă, se vor face demersuri ca în aplicarea convențiilor de plăți și la încheierea de noui convenții, să se prevadă condiția ca pentru o cotă din valoarea exporturilor de cereale și produse petrolifere să se importe materii semifabricate metalurgice.

In acelaș timp, se studiază posibilitățile utilării uzinelor R. I. M. M. A. cu mașini pentru producerea semifabricatelor, întru cât această regie dispune de importante zăcăminte de minereuri de fier.

REVIZUIREA UNOR VALORI MEDII

In acelaș scop, la direcția vămilor din ministerul finanțelor se lucrează la revizuirea valorilor medii pentru articolele din categoria celor de mai sus, ca să se înlesnească și în acest fel efectuarea importului lor.

Săptămâna aceasta se va lua o hotărîre definitivă, în măsura în care se vor putea desființa numai taxele de autorizație la semifabricate sau și formalitățile contingentării, în cazul când scăderea taxelor de autorizație ar fi prea mare.

Spre România Românilor !!!

Nimeni nu contestă că suntem în plină ofensivă a ideii naționale. Rândurile luptătorilor naționaliști se îngroașă în fiecare zi, curentul naționalist pune tot mai multă stăpânire pe țară, toată lumea nu vorbește decât de naționalism, etc., etc. Dar atât. In vorbă. Fiindcă în faptă lucrurile merg deandoasele.

Dovadă: la Camera de comerț toate firmele noui înscrise în Ianuarie și Februarie sunt jidănești ; tot exportul și importul nostru este din ce în ce mai masiv acaparat de jidani, preso judeo-comunistă este tot mai obraznică, etc. Ba mai mult. Am citit în ziare și nu ne-a venit să credem, că o comisiune întrunită la ministerul de justiție, luând în cercetare mai multe cereri de încetățenire, a dat aprobarea să se înscrie un număr nou de cetățeni în listele de cetățenie. Cine credeți că sunt nouii cetățeni? Ascultați : numai Friedmani, Aizici, Goldenbergi, toți „neaoși" galițieni sau judeo-maghiari.

Prin urmare sporim în fiecare zi numărul galițienilor, „Românilor" constituționali. Și să se mai spună că nu mergem spre România Românilor !?

Viața economică a orașului Sighet

e în mâini jidovești

SIGHET, 21 — Multe discursuri înflăcărate se pot auzi la serbările naționale. Oratorii înflăcărați întrebuințează expresii revoltătoare și cuvintele cele mai impunătoare. Astfel se pot auzi : „Să poftească la noi"! „Le arătăm noi lor"! „Nicio palmă n'o să lăsăm"! etc. Toate însă sunt vorbe goale. România are nevoie de fapte, nu de vorbe. Dece oratorii aceștia nu văd mai întâi putregaiul din interior, care pregătește tot felul de mișcări subversive? De ce nu văd, cine stăpânesc bogățiile orașelor și ale Țării? Dece spun că bogățiile acestui oraș, sunt ale românilor, când în realitate sunt stăpânite de jidani? Iată că străinii și dușmanii Neamului, au venit la noi, ne-au luat, nu numai o palmă, ci aproape toate bogățiile și nimeni nu mai zice nimic.

Să privim numai strada „Piața Unirii", centrul orașului Sighet. Toate clădirile mari și mici sunt proprietatea jidanilor. Când și cum le-au făcut, nu trebuie să știe nimeni. Din 55 (cincizeci și cinci) de prăvălii din această stradă NU ESTE NICI UNA ROMANEASCA. N'a putut nici un român să pătrundă în centrul orașului, fiindcă a fost împiedecat de jidani și chiar de autoritățile românești. Dacă revizuirea încetățeniților se va face mai repede, atunci vom vedea cu un ceas mai înainte, cum au venit paraziții între noi și vom vedea cu această ocazie și pe funcționarii români, care și-au vândut neamul pentru banii lui Iuda. Singurul comerciant român, care a îndrăsnit să-și deschidă prăvălie în centrul orașului, a fost GHEORGHE COMAN, care cu toate că are o mare cantitate de vin propriu, a fost ruinat complect, din cauza amenzilor aplicate de Administrația financiară de constatare din Maramureș și a fost nevoit să-și găsească un alt local la marginea orașului. Acolo este locul Românilor. Ei n'au ce căuta în centru. Nu putea să mai rămână aci fiindcă MUELLER, SOIOVITS și alții, erau împiedecați să mai plaseze vinul lor falșificat. Toți locuitorii se obișnuiseră cu vinul natural și eftin al d-lui Coman. Acesta împreună cu depozitul de vinuri „Podgoriile Panciu" din str. Bogdan Vodă 62, au scăzut prețul vinului dela 20 și 60 lei litrul, la 10 și 12 lei, litrul. Cum să mai cumpere locuitorii dela jidani, când cu un preț atât de mic poate să cumpere vinul cel mai renumit? Trebuiau cu orice preț înlăturați. Jidanii au reușit.

Magazinele de manufactură sunt ale comercianților: ROZENBERG și MARCOVICI, WEIZSZMUK, FUCHS, GUTMAN, FISCHMAN, etc., etc. Singurele prăvălii creștine (dar nu românești) care au isbutit să existe printre acestea sunt: *Brener* (cofetărie), *Fornwald* (încălțăminte), *Dermata*, farmaciile *„Nagy"* și *„Jona"*, *Wiland* (băcănie), o tutungerie și o măcelărie. Atâtea și nu mai multe.

Autoritățile românești, în timp de 20 de ani ar fi putut să dea măcar sprijinul unei societăți românești. Creștinii n'ar mai fi siliți să-și procure lucrurile de care au lipsă Vinerea, ci ar putea să facă aceasta Sâmbăta, când au mai mult timp liber. Dacă pivnițele de vinuri ale d-lor Coman și Dobrin ar fi sprijinite, atunci ar dispărea cu totul obiceiul pe care îl au Românii maramureșeni de a consuma „Luhău" (spirt denaturat), băutură otrăvitoare, pe care o cumpără dela jidani. Comercianții români, așteaptă sprijinul autorităților.

Coresp.

Dela asociația generală

a dăunaților de războiu

Ședința se deschide la ora 10 dimineața sub președinția d-lui *V. A. Secară* președintele asociației.

D-sa aduce la cunoștință dăunaților, demersurile ce s'au făcut la Palat, ministerul de finanțe, Cameră și Senat, pentru trecerea în buget a sumei de cel puțin 500.000.000 lei pentru a-și începe plata daunelor de războiu.

Dăunații de război, cari înainte de războiu erau la conducerea agriculturii, comerțului și industriilor, azi sunt muritori de foame și pe lângă aceasta, Statul le pune în fiecare zi impozite mari și grele, pe care trebue să le suporte.

Legea d-lui mareșal Averescu din 1921 pentru lichidarea daunelor de războiu, stă neaplicată până azi.

S'a cerut la 25 Februarie 1937, o audiență la M. S. Regele Carol II dar nu ni s'a comunicat ziua și ora pentru această audiență.

Până ce dăunații nu vor fi plătiți, încrederea nu va renaște și țara nu va fi la nivelul moralului celorlalte State care și-au plătit la timp pe dăunații lor.

Telegramele adresate d-lui Gh. Tătărăscu prim-ministru, deasemenea nu au avut nici un rezultat.

D. *Emanuel Poenaru* spune că guvernul de azi al Franței, grație unor evenimente, a avut de suferit o scădere simțitoare a francului francez. Grație acestor evenimente, țara noastră a progresat eăci în loc să plătească francul mărit, a plătit mai puțin.

D. ministru Cancicov ministru de finanțe a trecut în buget sume fantastice, pentru diferite trebuințe ale Statului, însă la dăunații de războiu nu s'a gândit deloc.

D. Clinceanu urează M. Sale Regina Maria grabnică însănătoșire.

Apoi afirmă că odată cu legea conversiunii, Statul plătește anual câte 450 milioane lei, dar pentru dăunații de războiu nu se poate trece nimic, pentru a începe plata.

D. Toncescu propune ca dăunații să se unească mai des, pentru a putea reuși în revendicarea drepturilor la daune.

D. Secară spune că Statul a depus la 1924 o sumă de 36850000 lei ca acont din daunele ce au unii dăunați. Pentru aceste aconturi cari încep dela 1 leu în sus, s'a aprobat de minister a se încasa fără nici un fel de taxe. Sumele ce sunt depuse ca acont se vor trimite dăunaților prin mandate poștale.

La sfârșit se trimite o telegramă M. S. Regina Maria prin care se urează grabnică însănătoșire.

Ședința se ridică la ora 12 a. m.

Adunarea generală

a Societății Comunale a tramvaelor din București

Sâmbătă, la 4 d. a. s'a ținut adunarea generală a Societății comunale a tramvaelor din București la sediul propriu din șos. Ștefan cel Mare.

A prezidat d. Em. Pantazi, președintele consiliului de ad-ție, asistat de d. prof. Gh. Em. Filipescu, directorul general, și de d-nii ing. Traian Pârvu, C. D. Dimitriu, N. Theodorescu, A. G. Ioachimescu, prof. G. Țițeica, membri în consiliu.

CONSTATARILE CE SE FAC IN DAREA DE SEAMA

Constatându-se îndeplinirea formalităților legale și a numărului de acționari prezenți cerut de statute, s'a dat citire dării de seamă a consiliului de administrație către adunare, în care se subliniază faptul că deși indicele de scumpete a crescut în 1936 cu 6,4% față de 1935, totuși S. T. B. nu a recurs la o sporire a tarifelor de călătorie spre a realiza veniturile necesare acoperirei cheltuellilor de exploatare în creștere. Pentru a se preîntâmpina însă un eventual dezechilibru între venituri și cheltueli, s'au redus salariile personalului și nu s'au mai completat decât în mică parte locurile de funcționari devenite vacante, limitându-se și cheltuelile.

TRAMVAIELE

Principala preocupare a Societății fiind organizarea transportului cu autobuzele, extinderea liniilor de de tramvae s'a făcut anul trecut într'o măsură mai redusă decât în anii precedenți. Aceasta și din cauza lucrărilor edilitare începute, care influențează, bineînțeles, asupra stabilității liniilor. Cea mai importantă lucrare a fost așezarea definitivă a liniilor de tramvai pe cheiul Dâmboviței, pe porțiunea betonată dintre calea Victoriei și calea Șerban Vodă.

Rețeaua liniilor de tramvaie la finele lui 1936 avea o întindere de 83.510 m. cale dublă și 19.987 m. cale simplă.

Parcul de vagoane pentru călători se compunea la aceiași dată din 358 vagoane motoare și 250 v. remorci.

Tarifele de călătorie cu tramvaiele în 1936 au fost aceleași ca în 1935, introducându-se însă următoarele avantaje, în favoarea publicului : călătorii cari iau bilet direct pe liniile de tramvae, au dreptul să continue călătoria și pe liniile de autobuze cari circulă în continuarea liniilor de tramvae către periferie — și invers; s'a introdus apoi biletul special de 5 lei valabil la ducere și la întoarcere, între 6—7½ dimineața, pe liniile ce duc la Obor : 1, 7, 16, 24 și 26. Iar dela 20 Octombrie, anul trecut, s'au redus abonamentele pentru funcționari de la 420 la 360 lei și pentru particulari dela 500 la 420 lei, ele putând fi valabile pe două linii.

Avantagiile acestea au putut fi acordate, în starea de lucruri actuală, numai de S. T. B., alte întreprinderi similare, fie din țară, fie din străinătate, fiind nevoite să sporească tarifele.

EXPLOATAREA

Numărul zilnic al vagoanelor în circulație în 1936 a fost de 334 vag. motoare, față de 332 în 1935 și 224 remorci, față de 214. In total, 562 vagoane zilnic, față de 546 în 1935.

Numărul km. parcurși a fost de 46.057.470, față de 44.126.979 km. în 1935, adică în plus cu 1.930.491 km. Sporul acesta s'a obținut mărindu-se viteza, aducându-se astfel și un serviciu publicului, în urma micșorărei intervalului de timp între vagoane.

Interesant e apoi de știut, că un vagon în circulație a parcurs zilnic în medie 224 km. față de 221 km. în 1935, iar anual 82.000 km., față de 80.700 km. în 1935.

Numărul mediu al km. parcurși de toate vagoanele în circulație în 1936 a fost de 125.840 km., față de 120.896 km. în 1935 și 92.815 km. în 1930.

In primele trei luni ale lui 1936 s'a înregistrat o creștere de cca. 1 milion jum. A urmat apoi o depresiune până la 20 Octombrie, din cauza scăderii prețurilor de călătorie la autobuze. Dela această dată și până la sfârșitul anului s'a înregistrat un spor de 8.700.000 călători, față de aceiași perioadă a anului precedent. Creșterea se datorește modificării și suprimării unor linii de autobuze cari circulau mai înainte pe traseele de tramvae, cum și numărului de vagoane mai mare puse în circulație.

In 1936 s'au transportat 148 milioane 332.773 călători, față de 141 mil. 176.303 în 1935. Deci, mai mult 7.156.465 călători.

Media zilnică a călătorilor transportați a crescut dela 387.734 călători în 1935, la 405.281 în 1936, atingând în luna Noembrie media zilnică de 542.315 călători.

Un vagon în circulație a transportat în medie 721 călători, față de 708 c. în 1935.

Autobuzele

Luând asupra sa exploatarea tuturor liniilor de autobuze din Capitală, S. T. B. a și executat anul trecut, conform contractului, 55.939 m. pavage pe străzile parcurse de liniile de autobuze.

Dela foștii concesionari au fost cumpărate 524 autobuze, reparându-se și punându-se în circulație 198 din ele.

Numărul total al autobuzelor puse în circulație la 31 Decembrie era de 392. După această dată s'au mai pus în circulație 61 bucăți Renault, 18 tip Henschel și 47 de la casa Lecnida.

Luarea concesiei de autobuze de către S. T. B. a adus publicului marele avantaj că poate călători cu biletul de corespondență în orice direcție, fie cu tramvaiul, fie cu autobuzul, putând parcurge cu același bilet distanțe de peste 20 km., bunăoară de la Bucureștii Noui — com. Pantelimon.

Numărul total al călătorilor transportați cu autobuzele în 1936 a fost de 23.796.471.

După 20 Octombrie 1936, numărul călătorilor a atins o medie zilnică de 154.205.

PERSONALUL

Către finele lui 1936, personalul S. T. B. a sporit simțitor, în urma extinderei exploatărei și asupra liniilor de autobuze, cum și în urma înmulțirei numărului vagoanelor în circulație. Astfel, dela 4.893 în 1935, numărul slujbașilor a crescut la 7485, cea mai mare parte fiind formată din șoferi, încasatori, controlori, lucători.

In ce privește personalul de conducere, administrativ și tehnic, cu toate că acesta a lucrat și pentru exploatarea autobuzelor, numărul lui nu numai că n'a sporit, dar s'a redus la 549, de la 591 în 1935. Reducerea s'a putut face prin raționalizarea lucrărilor în servicii, nemai ocupându-se vacanțele produse prin demisionări, pensionări, concedieri.

Reducerile de personal și raționalizarea serviciilor a adus o economie de 19.929.075 lei.

ASISTENȚA MEDICALA

In anul 1936, s'au dat personalului, 41.839 consultațiuni medicale, față de 32.436 în 1935; numărul tratamentelor medicale a sporit de la 16.898 la 20.229; numărul pansamentelor s'a mărit, dela 8.572 la 11.626, iar acela al injecțiilor a scăzut dela 15.613 la 14.246.

Numărul examinărilor de noi angajați a crescut dela 1.232 cât era în 1935 la 2.303 în 1936, creștere datorită angajărilor însemnate de personal făcute în 1936, cu ocazia extinderii exploatării.

Examinarea psihotehnică a șoferilor angajați, neputând fi terminată până la finele anului 1936, continuă și în acest an; din care cauză, numărul acestor examinări în 1936 a fost de 123, față de 280 în 1935.

Băile servite în mod gratuit personalului au fost în număr de 69.835 față de 72.066 în 1935.

In afară de asistența medicală ce s'a dat gratuit personalului și membrilor familiilor lor, Societatea a plătit Casei Centrale a Asigurărilor Sociale pe anul 1936, suma de lei 8.464.163 — contribuția sa pentru asigurarea lucrătorilor .

Cu o sumă aproape egală, a cotizat și personalul Societății, astfel că suma totală ce a revenit Casei Centrale a Asigurărilor Sociale, s'a ridicat la circa 15 milioane lei.

PROGRAMUL ANULUI IN CURS

In 1937, S. T. B. va continua să urmărească deaproape traficul pe fiecare linie de tramvae și mai ales pe liniile de autobuze, aducând modificările cerute de nevoile circulației, pentru o mai bună utilizare a rețelei.

Bilanțul

Activul societății încheiat la finele lui 1936 însumează 1.397.072.671 lei, față de lei 1.288.919.345 la finele lui 1935.

Pasivul însemnează 1.358.994.731 lei, față de 1.256.177.488 lei.

Creșterea activului se datorește extinderii exploatărei.

Creșterea pasivului cu aproape 103 milioane se datorește sporirii fondurilor statutare cu lei 64.627.031

Veniturile S. T. B. au atins în 1936: 656.473.805 lei, față de lei 568.856.094 în 1935, iar cheltuelile 618.400.557, față de 536.148.785 lei în 1935.

Venitul tramvaelor a fost de lei 550.115.856, față de 522.373.303.

Venitul autobuzelor: 102.353.253 lei.

Cheltuelile exploatării tramvaelor au scăzut cu 9.684.536 lei față de 1935, iar ale autobuzelor, au crescut cu 91.936.308.

Din totalul veniturilor, salariile reprezintă 44,3 a sută în 1936, față de 48,6 la sută în 1935.

Pentru curentul electric s'au cheltuit 123.172.020 lei, față de 122 mil. 078.688 lei în 1935.

Beneficiul net al anului 1936 a fost de 38.073.248 lei, acordându-se acționarilor un prim dividend de 5 la sută, un al doilea de 3 la sută și un al treilea de 2,50 la sută, adică, în total 10,50 la sută.

Municipiului București i-au revenit anul trecut 62.482.525 lei, din care 9.512.361 lei dela exploatarea autobuzelor dela 20 Octombrie. La suma aceasta trebue să se adauge 1.092.148 lei cheltuiți de S. T. B. cu curățirea zăpezii.

DISCUȚIILE

La discutarea dării de seamă, d. Elefteriu a observat că nu s'au pus pe ordinea de zi a adunării câteva chestiuni cerute de acționari printr'un memoriu adresat consiliului de ad-ție.

D. președinte PANTAZI a răspuns că nu s'a putut satisface cererea acționarilor, din cauză că n'ar fi fost de competența unei adunări generale să ia hotăriri care ar fi impietat asupra hotăririlor altei adunări din trecut, cu caracter extraordinar. Deci, adunarea ordinară de acum nu poate lua hotărîrea valabilă cu privire la restituirea primelor, cerută de acel număr restrâns de acționari.

In ce privește cererea de a se estinde dreptul de călătorie a acționarilor și cu autobuzele, trebue să se ție seamă de necesitățile mari, cărora trebue să facă față societatea, pentru mulțumirea publicului.

D. prof. IACOBESCU a remarcat că chestiunile ridicate de d. Elefteriu sânt simpatice, dar trebue să se ție seamă și de perioada de prefacere în care se găsește Societatea în urma luărei concesiunei exploatărei cu autobuzele. Societatea nu numai că nu are vreun disponibil, dar are și datorii. Când sânt în curs atâtea completări de făcut, nu se poate ca tocmai acționarii să contribue cu cererile lor la slăbirea societății.

D. președinte PANTAZI completând explicațiile ce-a dat, a spus că și consiliul ar fi vrut să dea acționarilor un divident mai mare. Cât despre corpul funcționarilor, consiliul va ține seamă de reducerea salariilor și va avea grije să le facă dreptate îndată ce situația se va îndrepta. Ca să se restitue primele, să se dea dividende și să se cumpere autobuze, trebue bani și Societatea nu le poate satisface toate. Dați posibilitate consiliului să se miște pentru a conduce Societatea cum trebue, fiindcă nu e nici neglijență, nici rea voință.

*

Adunarea a dat descărcare consiliului de ad-ție și comitetului de cenzori, ratificând apoi alegerea în comitet a d-lui N. THEODORESCU, fost ministru al industriei, căruia adunarea i-a făcut o călduroasă manifestație de simpatie.

Au fost aleși cenzori d-nii B. Alevra și I. D. Clinceanu și cenzori supleanți d-nii D. Ionescu-Brăila, I. Ciurea și Virgil Petrescu.

Pentru un loc de membru în consiliul de administrație și pentru unul de cenzori s'a procedat la alegere cu vot secret.

Au întrunit pentru un loc în consiliul de ad-ție: d. Manolescu-Strunga, 4640 v., ales; d. av. Elefteriu, 1519 v.

Pentru un loc de cenzor: d. N. Grigorescu, 3238 v. ales; d. Penescu, 2640 v.

Adunarea generală

a Societății „Virtutea Militară de Războiu"

Eri la orele 9 dimineața a avut loc la București adunarea generală a asociației „VIRTUTEA MILITARA DE RASBOIU" în sala Ateneului popular *Dichiu*, din strada Romană No. 89, sub președenția d-lui *Gheorghe P. Ștefănescu*.

Adunarea generală cu unanimitate de voturi a dat descărcare consiliului de administrație de gestiunea pe anul 1937, a ratificat cooptarea în consiliul de administrație a d-lor *Stelian Petrescu, Ștefan Răileanu și Ștefan Gheorghe*, și a reales comisia de cenzori pe anul 1937.

La ora 11 desbaterile au luat sfârșit, și toți membrii în corpore au luat parte la biserica *„Dichiu"* unde a avut loc un Te-Deum și un parastas pentru pomenirea eroilor morți pe câmpul de luptă decorați cu *„Virtutea Militară de Războiu"*. Domnul *Gheorghe P. Ștefănescu* în numele tuturor purtătorilor Medaliei *„Virtutea Militară de Războiu"* din întreaga țară, a mulțumit presei pentru sjrijinul și concursul ce întotdeauna a dat luptătorilor decorați cu *„Virtutea Militară de Războiu"*, a adus mulțumiri ziarului „Universul", ziarului „Curentul", d-lui dr. *Ilie Rădulescu și ziarului „PORUNCA VREMII"*. Intreaga adunare, cu furtunoase aplauze, a aclamat Presa.

Adunarea a luat sfârșit la ora 12 jum. în cea mai perfectă liniște.

DIVERSE

CIRCULA svonul că în cadrul desbaterilor congresului inginerilor cadastrali, care va avea loc la 25 Martie a. c. la sediul soc. „Progresul Silvic" se va lua în discuțiune una din problemele ce se cere rezolvată cât mai curând.

Și anume este vorba de numărul prea mare de ingineri cadastrali minoritari, cari, astfel după cum am scris și altădată, ocupă funcțiuni de mare răspundere.

*

E VORBA ca ministerul agriculturii și domeniilor să cumpere 100 de treerători, pe care le va pune la dispoziția Camerilor de agricultură.

Din informațiile pe care le deținem, putem anunța că tratativele duse în această direcție se găsesc într'un stadiu favorabil.

*

O DELEGAȚIE a Uniunii exportatorilor de cereale se va prezenta azi după amiază la comitetul de direcție al casei fondului național de aviație spre a depune un memoriu, prin care cer să se renunțe la aplicarea timbrului de aviație pe contractele de vânzări în străinătate. Deasemeni se cere anularea proceselor verbale de contravenție, care s'au dresat pentru operațiile din trecut.

*

MINISTERUL finanțelor a hotărît ca până la noui dispoziții, taxa timbrului proporțional de 1,40% să nu se plătească la valoarea contractelor de vânzare la export, ci la valoarea facturilor.

ROMANI!

Voi cu inima creștină :
De pe ochii voștri rupeți
Pânza'ntinsă de dușmani,
Nici un ac dela jidani!

Capitol și Roxy: Avantgarda eroilor

Un om normal caută să scape cât mai iute de suferințe lui

LINYCOL

aplicat pe locul sensibil face să dispară orice fel de durere, fie că e vorba de reumatism, gută, sciatică ori migrenă. Linycol reface imediat forțele noastre.

La farmacii și droguerii

Pe urmele Iudei

„Gazeta ofiţerilor de rezervă T. T. R." e condusă de jidani

Peste 150 de creştini excrocaţi de secretarul acestei foi de şantaj, Otto Creţianu-Kraussmann

Eri s'a prezentat la redacţia noastră d. *Ionescu Nicolae*, care mi s'a plâns că a fost victima excrocului OTTO CREŢIANU-KRAUSSMANN. Acesta în schimbul unei garanţii de 5000 (cinci mii) lei pe care a depus-o pe biroul lui Krausmann a primit această foaie de angajament de o valoare fictivă, şi pe care noi o reproducem în facsimil, prin care sus numitul era angajat ca încasator cu un salariu de 3000 lei lunar.

Ca, Nicolae Ionescu sunt vreo 150 de persoane.

Excrocii însă dela *„Gazeta ofiţerilor de rezervă T. T. R."* după ce au încasat frumuşele parale, de pe spatele bieţilor nenorociţi, au încetat apariţia gazetei, fiindcă îşi făcuseră suma.

Pe bieţii angajaţi cari depuseseră garanţii, i-au amânat de azi pe mâine, le-au făcut diferite promisiuni, până în cele din urmă, le-au dat să înţeleagă că banii loc agoniseşti cu atâta trudă, sunt pentru totdeauna pierduţi.

Şi în asemenea situaţie, piratul *Creţianu-Krausmann*, a crezut că orice angajament, poate fi socotit nul.

Totuşi *„secretarul"* a fost reclamat parchetului de majoritatea dintre angajaţii pe cari i-a excrocat.

Cerem parchetului să-şi facă datoria şi să trimeată cât mai

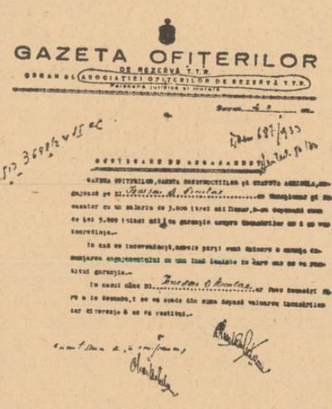
GAZETA OFITERILOR

de grabă în faţa justiţiei toată ceata de excroci cari au speculat încrederea atâtor buni cetăţeni, ce nu şi-au închipuit niciodată că vor fi jecmăniţi în acest mod ordinar şi condamnabil.

Jidanii se întind ca pecinginea acaparând terenurile din Capitală

In strada Linia Arsenalului nr. 16 o ceată de jidani acaparatori, sub conducerea neaoşului Norbert Iuster au deschis acum câţiva ani o fabrică pe care au numit-o, aşa cum obişnuiesc să facă toţi jidanii: „INDUSTRIA TEXTILA ROMANA", adică i-au dat un nume cât mai românesc. Cu timpul ei s'au întins puţin câte puţin cutropind terenurile vecine.

Zilele trecute semnalam un caz similar, în care alţi banditi, jidanii dela fabrica „MIOARA" de pe şoseaua Iancului, au acaparat o parte din terenul d-nei JEANA SAVA, cu foarte multă uşurinţă, iar proprietara terenului din cauza dificultăţilor continue pe care i le face Primăria Municipiului n'a putut să-şi parceleze acest teren nici până astăzi.

In strada *Linia Arsenalului* la fel. Jidanii dela „Industria Textilă Română" au cutropit averea moştenitorilor D. Ganea. Ca şi la terenul d-nei Sava jidanii, au obţinut autorizaţii limitate de construcţii cu toate îngrădirile legale. Dar jidanii s'au întins ca pecinginea. Jidanii dela „Industria Textilă Română" au obţinut autorizaţie să facă un gard de 80 m., înalt de 2 m. In loc să respecte aceste dispoziţii jidanii şi-au făcut gard lung de aproape 500 de m. şi înalt de 3 m. Vina nu este numai a jidanilor. Este şi a unor politicieni pe care va trebui să-i scoatem de urechi, la iveală şi să-i arătăm tuturor, că au permis şi încurajat aceste construcţii jidoveşti fără autorizaţii legale şi astăzi fac atâtea dificultăţi românilor pentru drepturile lor evidente, pe care le au asupra pământului moştenit din moşi strămoşi.

Dar asupra acestor cazuri va trebui să revenim.

Rugăciunea foştilor luptători pentru însănătoşirea M. S. Regina Maria

Asociaţiunea de foşti luptători: „Apărătorii patriei", „Bărbăţie şi credinţă", „Cercul subofiţerilor de rezervă", „Eroii neamului", „Făuritorii României Mari", „Frontul generaţiei de foc", „Gloriile neamului", Legiunea română", Liga foştilor luptători", „Mărăşeşti", „Principele Nicolae", „Pensionarii militari grade inferioare" şi „Surorile de caritate de război", s'au prezentat sub conducerea *Federaţiei foştilor luptători şi victime de război*, la catedrala foştilor luptători „Răzvan" din calea Moşilor nr. 47, ieri Duminică unde s'a oficiat o rugăciune pentru însănătoşirea scumpei lor Regina Maria

Rugăciunea a fost oficiată de confesorul asociaţiunilor de foşti luptători, părintele Fussu.

D. general adj. Berindei, preşedintele Federaţiei F. L. a arătat că datoria românilor este de a se ruga Creatorului să-i dea sănătate Mamei noastre scumpe Regina Maria, care întotdeauna a dat din sufletul Ei mângâierea victimelor de război.

Cu această ocaziune s'a hotărît ca biserica „Răzvan" să fie catedrala foştilor luptători, unde asociaţiunile pe rând în fiecare Duminică, vor face de serviciu participând cu drapelul şi membrii ei la rugăciunea zilei.

In acest scop s'a luat măsura de a se interveni la Sf. Patriarhie pentru a se autoriza ca asociaţiunile să vie cu membrii lor, însoţite de o muzică militară din garnizoană.

Asociaţiunile vor începe reglementarea serviciului lor de Duminică 11 Aprilie, când va intra de serviciu asociaţiunea „Apărătorii patriei".

Jidanii continuă a fi obraznici

Primim spre publicare următoarele:

DOMNULE DIRECTOR,

„Subsemnatul cpt. invalid de război, cu domiciliul în strada Benito Mussolini No. 55, vă aduc la cunoştinţă următoarele:

Acum 2 luni am dus la atelierul de lingerie din strada Budişteanu No. 1 (firma Sylvia) condus de o jidancă, material pentru confecţionarea a 2 cămăşi, cu 2 rânduri de manşete detaşabile şi a 2 perechi pantaloni.

La ridicarea comenzii care a fost cu o lună mai târziu decât ziua hotărâtă, şi pentru care am fost de cel puţin 5 ori, la acest atelier mi s'au dat cămăşile numai cu câte un rând de manşete cusute, iar celelalte manşete a rămas să mi le dea la 3-4 zile. De atunci am mai fost încă de vreo 5 ori şi manşetele încă nu mi le-a făcut nici până astăzi.

Venind acasă şi probând cămăşile am constatat că-mi sunt mici. M'am dus cu ele înapoi, fiind de faţă şi cpt. activ Ioan Alexandrescu. Jidanca mi-a spus să i le las că le face să-mi vină bine. Nu ştiu ce operaţie le-a făcut, dar am constatat că una a mai lărgit-o iar una este tot mică. Acelaş lucru şi cu pantalonii.

Revoltat că mi se stricaseră lucrurile m'am dus din nou la atelier şi am spus jidancei că o voi reclama la Camera de Muncă pentru că eu nu fur banii şi nici n'am timp să vin de 20 de ori la atelier.

Când a auzit că reclam la Camera de Muncă, jidanca n'a mai vrut să-mi dea înapoi lucrurile şi a spus să ies din prăvălie, insultându-mă cum nu se poate mai josnic şi să mă ameninţe că soţul ei, care ar fi advocat la căile ferate o să mă aranjeze.

Iată unde am ajuns în ţara noastră".

cpt. inv. de război
ŞTEFAN GEORGESCU

Atragem atenţia autorităţilor asupra nerusinării acestei jidance şi cerem să se ia măsuri.

Corespondenţa redacţiei

D-lui LEON BOSIE-Cernăuţi. — Primit oferta. Trimiteţi corespondenţa şi două fotografii.

D-lui MEHIEVO TEODOR, Orhei. — Trimiteţi adresa exactă pentru a vă expedia carnetul.

D-lui TEODORESCU EUG., Iaşi. Trimiteţi corespondenţa de probă şi 2 fotografii.

D-lui LIVIU B., *Loco*. — De ce nu vă adresaţi unei reviste literare? Noi publicăm numai un anumit gen de poezii scrise de redactorii noştri, d-nii: *Radu Bardă* şi *Vasile Militaru*.

D-lui I. PREDA, *Iaşi*. — Vedeţi răspunsul dat d-lui *Liviu B.*

D-şoarei DALVINA BERGHEANU. — *„Heidelberg-ul de acum"* are mai mult farmec decât cel de... *altădată*.

Noi preferăm trândăvelii, dârzenia, neajunsurile şi jertfa.

Fiindcă numai din durere se nasc faptele mari. Veţi vedea de ce e capabil tineretul *„desamăgit"* despre care vorbiţi.

FORUM şi OMNIA | Ramona şi Căpitanul Ianuarie

Tâlharii galiţieni ne jefuesc avutul

Cazul d-rului Ciobanu din Cluj şi manoperele evreului Klărman

CLUJ, 21. — Zilele trecute s'a judecat la judecătoria urbană Cluj, un interesant proces intentat de avocatul jidan Klărman, d-rului Ciobanu, un distins intelectual şi vajnic luptător naţionalist.

Mobilul procesului prezintă un substrat ciudat şi misterios, aşa că suntem siliţi să-l încadrăm cu biciul dispreţului în coloanele noastre. De altfel procesul dr-lui Ciobanu nu este unic în structura lui. Se pot oricând înregistra sute de cazuri unde păducheria galiţiană, în scursoarea-i fetidă şi braţ la braţ cu cozile de topor şantajează buna credinţă şi onestitatea celor cari vin în legătură cu ea.

GHINIONUL D-RULUI CIOBANU ŞI TALHARUL KLARMAN

Pentru a elucida deplin cazul trebuie să amintim că d-rul Ciobanu are un trecut ale cărui fapte vorbesc elocvent despre măreţia etică şi spirituală a acestui om. Doctor în teologie şi medicină, a înfiinţat şi condus „Capela Română" din Viena, apoi a fost profesor la medicina legală de pe lângă facultatea de medicină din Cluj, în care timp a înfiinţat un sanatoriu, având coproprietar pe târpitura galiţiană Klărman şi din care proprietate partea socială a d-rului Ciobanu se ridică la jumătate. Sanatoriul prăpădit de lipsuri materiale nu mai funcţionează din 1931, fapt arătat fiscului pentru a nu mai fi impus. S'a întâmplat însă contrariul. In 1934 agenţii financiari au secvestrat mobilele d-rului Ciobanu pentru neplata impozitului, care a introdus apel, plătind tot odată partea lui de impozit. Pentru revendicarea celeilalte părţi fiscul a ţinut licitaţie în ziua de 5 Octombrie 1935, vânzându-se sanatoriul în valoare de 4 milioane lei lui Klărman, cu 45 mii lei, acesta obligându-se să-l revândă ulterior d-rului Ciobanu.

Şi de aici începe anomalia: Jidanul Klărman în combinaţia altei târpituri evreieşti Matyas, cunoscut cititorilor noştri din afacerile monstruoase dela Cojocna-Cluj, a licitat sanatoriul deşi nu îndeplinea condiţiunile legale, şi fără să-l revândă d-rului Ciobanu. **Legea e categorică în această privinţă prescriind că cel care licitează trebue să fie cetăţean român calitate pe care Klărman nu a putut-o dovedi.**

La apelul introdus de d-rul Ciobanu. Comisia de Apel de pe lângă Administraţia Financiară Cluj, a constatat că impozitul nu trebuia plătit.

Dar ceeace întrece închipuirea, caracterizând şi mai evident înclinaţia spre desfrâu şi şantaj a rassei iudaice, s'a întâmplat după ce tâlharul Klărman a intrat în posesia sanatoriului. La imboldul şi sub aripa protectoare a celeilalte jivini jidăneşti Matyas, i-a vândut acestuia întregul aranjament interior al sanatorului pe suma ridicolă de 48.000 lei, instalaţii evaluate la un milion lei, vânzare la efectuarea căreia nu au fost consultaţi ceilalţi coproprietari.

CEREM VERIFICAREA CETĂŢENIEI EVREULUI KLARMAN ŞI INVALIDAREA LICITAŢIEI

Klărman a dat în judecată pe d-rul Ciobanu, pretinzând acestuia chirie de 3000 lei lunar şi 500.000 lei pentru sanator.

Judecătoria a respins acţiunea tâlharului Klărman, dând dreptate de cauză d-rului Ciobanu.

IN CONCLUZIE, CEREM SIGURANŢEI SA STABILEASCA CETĂŢENIA ŞANTAGISTULUI KLARMAN, IAR FISCULUI SA REVIE ASUPRA NEDREPTĂŢEI GRELE CE I S'A FACUT D-rului CIOBANU.

Horia Almaşu

Grav conflict în organizaţia liberală din Arad

Arad 21. — Imediat după venirea la putere a actualului guvern, s'au iscat neînţelegeri printre conducătorii partidului liberal din Arad şi judeţ, din cauza înscăunării în frunte judeţului Arad tocmai a doctorului Ioan Groza, despre care se şopteau de mult tot felul de fapte murdare şi antiromâneşti.

Aceste nemulţumiri s'au agravat cu timpul, fiindcă prefectul Groza, având sprijinul nelimitat al d-lui prof. D. Manolescu preşedintele organizaţiei, a abuzat de acest protectorat şi a început o goană de persecuţie, mutări samavolnice, arestări ilegale de notari, (cazuri relatate de „Porunca Vremii" la timp), alegându-şi victimele tocmai dintre aceia pe cari îi bănuia că sunt în graţia deputaţilor despre cari ştia că nu-l înghit în fruntea judeţului. Iar, când prefectul a început o prigoană directă contra funcţionarilor români cinstiţi şi cu titluri universitare, protejând elemente dubioase, înstrăinate, fără pregătire şi chiar pe funcţionarii unguri. conducătorii liberali locali s'au sesizat şi în vara anului 1936 au înaintat ministerului de Interne un protest energic semnat de şase parlamentari liberali ai judeţului. Iar în actuala sesiune parlamentară d. deputat dr. Gh. Henţiu a făcut cunoscuta interpelare, aducând în faţa Camerei toate abuzurile şi întreg trecutul antiromânesc al prefectului Groza.

Toată lumea se aştepta la o măsură firească din partea ministerului de interne, care nu putea fi alta, decât demiterea prefectului Groza şi instituirea unei anchete severe.

Spre stupefacţia tuturor românilor de bine, nu de mult, prefectul Groza a dat ziarelor maghiare (numai celor maghiare!) din localitate, o comunicare, prin care „trece" peste acuzaţiile grave şi nespulberate încă ce i s'au adus şi i se aduc mereu, şi spune că el „are nervi" (desigur voia să spună „obraz") ca să îndure orice acuzaţii.

Chiar şi minoritarii au rămas scârbiţi de aceste „declaraţii".

Şi-apoi ca opereta politică să-şi aibă şi finalul ei grotesc, delegaţia judeţeană, dela care ostentativ au lipsit cele mai marcante personalităţi liberale în frunte cu d. Mihail Mărcuş fostul preşedinte, senator Păuşeşti, etc. etc. l-a declarat pe prefect, fără nici o dovadă de nevinovăţie, aşa simplu literalmente de nevinovat, aducând propunerea de excludere din organizaţia de Arad a d-lui deputat Henţiu, pentru motivul că demascând cu dovezi nedesmintite pe prefect, a contravenit la disciplina partidului.

Desigur că aşa fiind, neînţelegerile au ajuns la cuţite. Răzbunările neroade ale prefectului, secondat de unealta sa chestorul cu delegaţie Iancu Traian, au reînceput. Există o agitaţie printre liberalii chiar dela sate, cari manifestă pe faţă dorinţa de trecere în masse în rândurile partidelor de dreapta, unde găsesc desigur mai mult bun simţ românesc.

Acestea sunt stările de fapt în sânul organizaţiei liberale din Arad şi judeţ. Şi de aceia, nu putem fi de acord cu declaraţiile — lipsite de seriozitate de altfel — a unuia dintre prietenii recenţi ai prefectului Groza, declaraţii publicate tot în ziarele maghiare cum că partidul liberal dela Arad va merge „singur" în alegerile comunale şi judeţene. Desigur se speră în taină la concursul „prietenilor unguri". Cu ce preţ însă?

Cel puţin acum în ajun de plecare dela putere, ar trebui situaţia cântărită cu mai multă seriozitate!

Strâjerul

BUNI ROMANI ŞI ROMANCE!

Chiar dacă negustorul Român şi-a luat 1 leu, doi, mai mult decât jidanul, gândeşte-te că el se luptă de unul singur, neajutat de nimeni. Jidanii sunt toţi solidari, se ajută cu credite, cu diverse subvenţii ale Kahalului.

Apoi Românul ţine la onestitatea lui. El nu face ca jidanul; trage cu uşurinţă un faliment, apoi începe din nou negustoria pe numele nevestii-si sau al soacră-si.

D. M. Berceanu şi povestea cu un import de 100 de tractoare

Ocupându-ne la timp de importul celor 100 de tractoare, pe care ministerul agriculturii şi domeniilor intenţionează să le furnizeze din Germania, am cerut d-lui M. Berceanu, subsecretar de stat, să precizeze în ce condiţii se va face acest import, deoarece după cele spuse de d-sa cu ocazia unui banchet oferit de Uniunea Camerilor de agricultură, au fost în contrazicere la un moment dat cu decizia luată de delegaţia economică a guvernului într'una din şedinţele recente. Şi anume, atunci când s'a hotărât doar să se aprobe un import de 100 de tractoare, fără însă să se precizeze cum se va face acest import.

Ştim că d. M. Berceanu a spus că e vorba de un import în compensaţi. Deasemeni mai ştim că d. M. Berceanu, subsecretar de stat la ministerul agriculturii şi domeniilor, a făcut calcule peste calcule pentru a ajunge la convingerea că importul în chestiune se poate face cu multă uşurinţă, dându-le, în schimb, nemţilor mazare românească.

Atunci pentruce delegaţia economică a guvernului n'a precizat din capul locului că se aprobă un import de 100 de tractoare, în *compensaţie?*

D. M. Berceanu se răsgândise între timp? Sau calculele d-sale cu mazărea au dat greş?

Numai puţin misterioasă ne pare şi cea de a doua decizie luată de delegaţia economică a guvernului, când s'a revenit asupra hotărârii din şedinţa antecedentă, precizându-se însă de data aceasta că importul celor 100 de tractoare se va face în compensaţie.

Cu alte cuvinte delegaţia economică a guvernului a dat două decizii pentru aceiaşi chestiune.

Pe care s'o luăm de bună?

Să ne spună d. M. Berceanu!

Chezăşia apărării frontierelor

Încă din primele luni dela preluarea succesiunii, actualul guvern a înţeles semnele timpului, sub impulsul Celui către care naţia îşi îndreaptă nădejdile şi a pornit o acţiune susţinută pentru înarmarea ţării. Inarmare încercată, mai înainte, de alţii şi transformată într'un trist capitol de istorie politică.

Pentru o mai bună garanţie, că opera de înzestrare a armatei se va desfăşura în bune condiţiuni şi va înregistra rezultate satisfăcătoare, s'a creat un minister al armamentului, a cărui conducere a luat-o chiar preşedintele de consiliu.

Şi, în adevăr, în această direcţie s'a perseverat, au fost învinse obstacolele şi s'a ajuns să avem o oştire bine echipată sub toate raporturile.

Mesagiul Regal, citit la Cameră şi la Senat, cu prilejul închiderii sesiunii ordinare prelungită a Corpurilor Legiuitoare, e concludent în această privinţă.

Iată ce spune:

„Cu multă satisfacţiune am putut constata şi în decursul acestei sesiuni, deosebita solicitudine ce aţi avut faţă de interesele oştirii. Sporurile ce aţi înscris în bugetul general al apărării naţionale şi în cel al aerului şi marinei, la care se adaogă creditele extraordinare, ratificate prin voturile domniilor voastre, reprezintă o nouă şi serioasă contribuţie adusă la realizarea programului de înzestrare şi întărire militară. Executarea acestui program, care a fost unul din ţelurile de căpetenie ale guvernului Meu, este azi în plină desfăşurare şi, datorită sârguinţei factorilor de execuţie şi grijei ce aţi avut de a găsi la timp miiloacele financiare, împlinirea lui este asigurată. Această operă nu înseamnă numai sforţarea cea mai de seamă, făcută dela marele război pentru întărirea armatei noastre, dar ea reprezintă azi cea mai puternică chezăşie pentru apărarea frontierelor şi pentru apărarea păcii".

Guvernarea d-lui Tătărăscu are multe păcate. Cronicarul obiectiv le va înscrie ca să le cunoască şi generaţiile viitoare. In special va insista asupra cenzurii şi stării de asediu, mai ales că suntem singurul stat din Europa, care am permanentizat aceste măsuri, instituite acum patru ani, sub denumirea de **„măsuri excepţionale".**

Nimeni nu va putea contesta, însă, cabinetului liberal dela 1933—1937 inclusiv, că s'a desinteresat de înzestrarea armatei.

Acest desinteres a fost un specific al naţional-ţărăniştilor, cari au şi declanşat, la un moment dat, acea răsunătoare „afacere Skoda".

Asa că, fără să se exagereze realitatea, pe bună dreptate se poate spune, că această operă nu înseamnă sforţarea CEA MAI DE SEAMA, făcută dela marele război pentru întărirea armatei noastre, dar ea reprezintă azi CEA MAI PUTERNICA chezăşie pentru apărarea frontierelor şi pentru apărarea păcii.

Victor Mocanu

O punere la punct

Din partea d-lui Horia Furtună, scriitor şi publicist, suntem rugaţi să publicăm următoarele rânduri:

Iubite d-le director,

Răspunzând insinuărilor unor rău voitori, fac apel la gazeta d-tale, spre a preciza următoarele:

M'am născut la Focşani, la 21 Iunie 1888, din părinţi români şi creştini. Tatăl meu se numeşte Ion Ştefănescu, născut la 29 Octombrie 1860, ca fiu al lui Simion Ştefan şi al Dimitrei Costescu. Simion Ştefan, era fiul lui Petre Simion.

Mama mea e născută Vasiliu descinzând din familiile Boerescu şi Roşca. Toate acestea le dovedesc cu acte vechi de familie.

In Monitorul Oficial nr. 163 din 28 Octombrie 1883, pag. 3969, coloana 3, e publicată declaraţiunea tatălui meu, că la numele său de Ştefănescu, adaugă şi pe acela de Furtună.

Român şi creştin, din părinţi şi din strămoşi Români şi creştini, cum nu poate fi altcineva mai mult decât mine, sfidez pe calomniatorii mei să dovedească contrariul.

Iţi mulţumesc, iubite d-le director, pentru ospitalitatea pe care o dai rândurilor mele, în gazeta d-tale, şi te rog să primeşti distinsele mele salutări.

Horia Furtună

20/III/937.

„GOSPODAR"
este vinul uşor de masă, accesibil orcărei pungi, lansat de **pivniţele**
DEALUL ZORILOR
Cereţi-l pretutindeni.
Preţul pentru public **lei 13 litrul.**
5222

Informaţiuni

❖ *SAMBATA seară a avut loc şedinţa obicinuită a Asociaţiei creştine a tinerilor.*

A vorbit d. C. Zohirnic, care a prezentat cartea „Omul de nădejde" *de d. g-ral ION MANOLESCU, insistând asupra valorii ei educative şi recomandând comandanţilor străjeri ai A. C. T.-ului.*

❖ D. prof. CHR. MUSCELEANU va vorbi la Universitatea Ateneului Român, Luni 22 Martie, ora 6 p. m. despre: „RAZELE COSMICE".

Conferinţa se va ţine în sala Universităţii Ateneului. (Intrarea prin str. Franklin). Intrarea liberă.

AZI la ora 8.30 seara are loc la sediul circ. 16 „FRONTUL ROMANESC" din str. Agricultori 11, a noua conferinţă a cercului de studii edilitare şi propagandă naţională de pe lângă această organizaţie.

Va vorbi d. avocat ILIE P. ZLATESCU, despre „Corporatismul şi doctrina lui „numerus valahicus".

*

Pictorul C. VLADESCU deschide expoziţia sa, cu lucrări din ţară şi Orient, astăzi Duminică 28 Martie a. c. ora 11 dim. în sala „ILEANA" (Carteă Românească).

*

IN CADRUL conferinţelor organizate de corpul contabililor, secţia Ilfov, d. prof. ALEX. COSTACHE, va vorbi azi Luni 22 Martie ora 8 seara despre: „Contabilitatea în partida dublă în administraţiile municipale".

Toţi membrii corpului, stagiari şi autorizaţi sunt obligaţi să participe la aceste conferinţe pentru a putea fi trecuţi la grade superioare.

Conferinţa are loc în sala de festivităţi a Camerei de Comerţ din str. Bursei nr. 2. et. III.

Intrarea liberă.

Nu au fost votate trei proecte de legi susţinute de d. Cancicoff

D. M. CANCICOFF deşi a depus eforturi extraordinare de a trece printre proectele de legi prezentate ministerul finanţelor, proectul modificator al legii concordatului preventiv, proectul de lege al executărilor silite şi mai ales proectul—la care ţinea atât de mult d. Cancicoff — pentru încadrarea directorilor de contabilitate dela toate ministerele ca funcţionari ai ministerului de finanţe, au fost retrase şi d. Cancicoff a fost obligat să renunţe la ele.

Cei ce au asistat la discuţiile din comisia financiară a Camerei, înţeleg foarte uşor, că d. dr. Hasnaş, deputat de Gorj, l-a învins pe d. Cancicoff, avocatul ministerului de finanţe.

Aşa dar, oamenii prea plini de ei, ambiţioşi şi ranchiunoşi, mai cedează uneori, mai ales în faţa unui reprezentant al Gorjului, pentrucă altfel drumul dela Bacău la Poiana este prea lung pentru o eventuală penitenţă şi, nu te mai poţi îndârji, chiar când te cheamă şi Cancicoff.

Iată, cum se desumflă încet, încet, „gloria" avocatului dela Bacău, care s'a agitat mereu după venirea la ministerul finanţelor, că luptă pentru redresarea creditului şi pentru executarea testamentului politic al lui VINTILA BRATIANU, pe care la denigrat d. MADGEARU — bun înţeles, tot aşa cum d. CANCICOFF l-a condamnat la moarte pe IONEL BRATIANU.

Activitatea naţional-creştinilor la Soroca

SOROCA, 21. — Duminică 14 Martie a. c., s'a întrunit consiliul organizaţiei judeţene a partidului naţional-creştin.

D. preşedinte *Petru Stati* face o largă expunere asupra activităţii în judeţ, subliniind progresele uriaşe făcute de către ideea naţional-creştină. Pe tărâmul organizării trebuie să completăm cadrele existente cu titraţii cari s'au afirmat în lupta naţionalistă dela universităţi. Cu această ocazie d-sa aduce la cunoştinţa consiliului, înscrierea părintelui protoiereu *Vârtosu* şi prof. *Diodor Dobrovolschi* şi numirea în fruntea sectorului Năduşita a d-lui Alexe Sumnevici.

După desbaterile avute, se hotărăşte, pentru sporirea veniturilor organizaţiei, să se încaseze lunar următoarele cotizaţii: 100 de lei pentru inspectori şi membrii de onoare, 20 de lei pentru subinspectori, şefi de sector şi ceilalţi membri ai consiliului judeţean fără atribuţii speciale. Sumele se vor centraliza la d. casier g-ral, avocat M. Pinetta-Soroca.

Se fixează pentru ziua de Duminica Tomei (9 Maiu) adunarea tuturor cadrelor, inclusiv preşedinţii sătesti, la care va asista şi d. secretar general al partidului naţional-creştin d. profesor universitar *Gheorghe A. Cuza*.

Seara, fruntaşii organizaţiei au luat o masă comună.

PRIMARIA MUNICIPIULUI BUCUREŞTI

Publicaţia No. 6

Se aduce la cunoştinţa celor interesaţi că în zilele mai jos arătate, la orele 11 jum., se vor ţine licitaţiuni publice, în localul Municipiului din str. Vasile Boerescu Nr. 13, astfel:

La 1 Aprilie a. c. ora 11 jum. dimineaţa.

1. Executarea unei Passerele din beton în Parcul Carol II, Valoarea devizului este de lei 360.000.

2. Arendarea terenurilor din com. Pantelimon în suprafaţă de 19 Ha., pentru păşunat.

La 2 Aprilie a. c. ora 11 jum. dim. (a 2-a licitaţie).

1. Aprovizionarea cu 16.000 kg. Acid carbonic în tuburi de 20 kg. pentru fabrica de ghiaţă.

La 7 Aprilie a. c., ora 11 jum. dim. (a 2-a licitaţie).

1. Pavarea cu piatră cioplită a străzei A. din parcelarea comunală Dudeşti-Cioplea. Val. devizului lei 790.216.

Pentru orice informaţiuni, devize, caete de sarcini, etc., doritorii se pot adresa la Serv. Licitaţiilor, str. Vasile Boerescu Nr. 13, în orele de serviciu.

p. primar general,
(ss) *V. Vasilescu.*
Şeful Serv. de Licitaţii
Subdirector, (ss) *Nic. J. Sarru*
Nr. 109-L 20-3-937.

ULTIMA ORA

Politica guvernului în vacanța parlamentară

— Optimismul nejustificat al cercurilor guvernamentale. — Șansele unei modificări a Constituției. — Probabilitățile unei remanieri foarte restrânse.

Am arătat eri cum privesc cercurile noastre politice situația politică prin prisma celor spuse în textul mesagiului de închidere a sesiunii parlamentare și prin declarațiile făcute de primul ministru.

Cercurile guvernamentale se arată însă și mai optimiste decât ar permite o obiectivă examinare a situației politice reale. Se spune anume în aceste cercuri că guvernul va deschide și sesiunea parlamentară din toamnă și că este foarte probabil că partidul liberal își va asigura încă patru ani de guvernare printr'o combinație ce le-ar permite să obțină noui majorități la alegerile generale.

Natural că optimismul acesta este deadreptul fantezist.

Parlamentul actual și-a încheiat Sâmbătă întreaga lui activitate ordinară. Dacă va fi să mai fie convocat aceasta nu se va mai întâmpla decât în sesiune extraordinară și numai în cazul când s'ar hotărî convocarea corpului electoral pentru alegeri de constituantă. Orice altă posibilitate de a prelungi viața actualului guvern dincolo de Septembrie este exclusă.

In ceeace privește șansele pentru modificarea Constituției, ceeace ar putea da oarecare justificare optimismului manifestat de guvernamentali, ele sunt extrem de reduse. In orice caz până la Paști se va ști cu preciziune dacă acest fapt se va produce.

O REMANIERE

După înapoerea primului ministru dela Praga este foarte probabil să avem unele mici modificări în compunerea actuală a cabinetului. Aceasta pe deoparte pentru a completa unele vacanțe existente și altele ce se vor produce prin plasarea în fruntea unor instituții nou create, a unora din actualii deținători de portofolii sau subportofolii ministeriale și pe de alta spre a satisface u-

D. GH. TATARASCU

nele exigențe de ultimă oră.

Tot acest timp dela închiderea Parlamentului până la vacanța politică va fi folosit pentru perfectarea unor măsuri necesare satisfacerii cerințelor naționale ale momentului și altora pentru stabilirea în cadrul unor noui prevederi ale autorităților, a ordinei în universități și în țară.

In acelaș timp se va da o deosebită atenție problemelor de politică externă cari în cursul lunei Aprilie vor fi amplu desbătute în cadrul convocării extraordinare a Consiliului Micii Înțelegeri și printr'o nouă întrevedere între șefii celor trei state, întrevedere ce va avea loc de astă dată la Belgrad. Tot odată se va da o definitivă organizare problemelor ce privesc satisfacerea în interior a unora din necesitățile noastre de armament, precum și perfectării și extinderii unora din contractele de armament în vigoare.

P. B.

Grav accident de cale ferată în Austria

Viena, 22 (Rador). — Un tren sportiv în care aproape 1.000 skieuri călătoreau dela Bischofhofen la Viena, a deraiat în stația Johannsbach, în Stiria.

Sunt 29 răniți, dintre cari unii se află în stare gravă.

Accidentul se datorește unei stânci care s'a prăbușit de-a-curmezișul liniei ferate.

Ciocnire între naționaliști și poliție în Porto Rico

New-York, 22 (Rador). — „Associated Press" anunță că în localitatea Ponce (Porto Rico) s'a produs o ciocnire violentă între naționaliști și polițiști. Sunt 7 morți și 125 răniți.

Ciocnirea s'a produs cu prilejul unei defilări organizată de naționaliști și interzisă de poliție.

Care este misiunea dictaturii

— Declarațiile d-lui Oliveira Salazar conducătorul Portugaliei. —

Paris, 22 (Rador). — *„DICTATURA ESTE CHESTIE DE TACT".*

Aceasta este definiția pe care a dat-o d. Salazar, șeful guvernului portughez, în cursul unei discuții pe care a avut-o cu ziaristul francez Max Fischer și pe care acesta o publică în „LE JOURNAL".

In momentul când era primit în audiență de d. Salazar, ziaristul francez aducea cu sine un exemplar din cartea „O revoluție pașnică", pe care șeful guvernului portughez a publicat-o la Paris. Discuția a început în jurul acestei cărți și a lunecat în mod normal până la chestiunea atitudinii pe care înțelege s'o ia dictatura față de libertatea de a gândi și a scrie.

„Desigur — a declarat d. Salazar — aceasta este problema poate cea mai delicată pe care o are de rezolvat un șef de guvern. Mărturisesc, de multe ori mă aflu în fața unor situații grele, dar nu pot uita că pe lângă om politic mai sunt și profesor de economie politică și scriitor. Uneori utilizez cenzura. Nu voiu tolera însă niciodată ca cenzura mea să bareze calea studiilor științifice, nici operelor de artă, de filosofie sau literatură. De exemplu nu m'aș gândi să interzic un tratat asupra codului penal, cum a făcut de curând șeful altui guvern dictatorial. Ideile și doctrinele trebuesc să se poată exprima fără piedici".

„Dar — a adăogat președintele Salazar — nu poate fi vorba să acord aceiași libertate anumitor discuții înguste cu caracter politic și publicațiilor polemice, în care injuriile înlocuesc argumentele. Biata mea țară era și este încă un bolnav care trebue menajat pentru odihna lui".

Max Fischer a întrebat dacă mai târziu, „când febra bolnavului va fi scăzut", ridicarea acestor măsuri va putea fi luată în considerare.

„Da, — a răspuns d. Salazar, — poate că într'o zi, în viitor, această suprimare va putea fi luată în considerare, dar cu condiția expresă de a se continua aplicarea celor trei principii fundamentale ale dictaturii mele:

1. respectarea autorității,
2. subordonarea tuturor binelui comun și
3. necesitatea de a sluji țara fără odihnă și mai înainte de orice".

Șeful guvernului portughez și-a terminat declarațiile prin următoarea lecție:

„A guverna înseamnă a apăra pe oameni contra lor înșile. Tocmai aici trebue să fie misiunea dictaturii: să încerce a arăta care este adevărul, să informeze, să dea învățături, să călăuzească".

Alegeri comunale în Bulgaria

Sofia, 22 (Rador). — *Ieri s'au ținut alegeri comunale în regiunile Burgas și Vrața. Alegerile s'au desfășurat în liniște și perfectă ordine cu participarea unei mari proporții de alegători.*

Rezultatele provizorii sunt 80 la sută pentru candidații cari s'au prezentat în conformitate cu legea electorală în vigoare, și 20 la sută buletine albe sau nule.

Dumineca viitoare se vor ține alegeri comunale în ultima regiune care a mai rămas, adică în regiunea Sofia.

Succesul Frontului Românesc în alegerile comunale din Romanați

— Național-țărăniștii complect înfrânți —

In ziua de 20 Martie s'au efectuat alegeri comunale în 4 comune din jud. Romanați.

In com. IZBICENI în timpul votării, s'au petrecut incidente regretabile ,unde ajutorul de primar Teodor Sprâncenatu a fost omorit.

Iată rezultatele:

In com. MOLDOVENI au obținut liberalii 69 voturi, Frontul Românesc 146, țărăniștii 42 voturi. Au luat Frontul Românesc 7 mandate și guvernul 3 mandate.

In com. APELE-VII, liberalii au obținut 254 voturi. Frontul românesc 212, nat.-creștinii 100 voturi, țărăniștii 23 voturi.

Au luat liberalii 6 locuri și Frontul românesc 4 locuri.

In com. ȘTIRBEI au obținut liberalii 342 voturi, nat.-creștini 190 voturi, țărăniștii 112 voturi. Au câștigat nat.-creștinii 4 locuri și guvernul 6 locuri.

In com. IZBICENI, unde s'au petrecut incidentele, au obținut 321 voturi liberalii, Frontul românesc 391 voturi, nat.-creștinii 127 voturi, țărăniștii 57 voturi.

Au luat: Frontul românesc 5 mandate și liberalii 5 mandate.

In total au câștigat liberalii 20 locuri, Frontul românesc 16 locuri și nat.-creștinii 4 locuri. In afară de incidentele dela Izbiceni nu s'au mai petrecut altele, alegerile decurgând în liniște.

Național-țărăniștii au fost complect înfrânți, toată risipa gologanilor făcută de d. deputat Ștefan Mihăescu a fost inutilă. săteanul romanațean a pierdut încrederea în ing. Mihăescu de eri, descoperindu-l astăzi făcând afaceri întinse cu jidani, iar în întreprinderile sale industriale din Capitală având numai străini.

Neobositul avocat Teodoru, conducătorul Frontului românesc, a reușit în scurt timp să aibă în întreg jud. Romanați, organizații comunale puternice. Conducerea centrală vaidistă se poate felicita cu această alegere.

ROMÂNI ȘI ROMÂNCE!

Inainte de a cumpăra un lucru, înainte de a trece pragul unui magazin, uită-te la firmă. Vezi: e românească?

Nu cumpăra nimic dela jidani.

Tineretul național-țărănist împotriva d-rului Lupu

Tineretul cere ca partidul să aibă o politică naționalistă

Eri dimineață a avut loc, în sectorul de Negru, o întrunire național-țărănistă la care au participat și d-nii dr. N. Lupu și Costache Lupu.

Această întrunire a fost convocată în vederea alegerilor comunale dela 16 Aprilie.

Faptul că organizația național-țărănistă din Capitală, în urma sugestiilor d-rului Lupu, a încheiat un cartel electoral cu social-democrații, în vederea alegerilor comunale, a provocat o vie agitație în rândurile tineretului național-țărănist.

Ca urmare a acestei stări de spirit, numeroși național-țărăniști din rândurile tineretului, au protestat violent la întruniera de eri, împotriva acordului încheiat cu partidul social-democrat.

Din declarațiile făcute reiese că tineretul nu aprobă Centrului, care în loc să insufle întregului partid un cât mai accentuat caracter naționalist, face compromisuri continuând a susține o politică antiromânească și foarte interpretativă față de simpatiile pe cari le au unii membri marcanți în legătură cu Rusia Sovietică.

Atitudinea precisă și deviza tineretului a provocat nemulțumirea și chiar îndârjirea d-rului Lupu care a dat ordin mardeașilor săi să dea afară din sală pe toți tinerii național-țărăniști cari protestează.

In cele din urmă întrunirea s'a putut ține, bine înțeles numai în prezența agenților electorali ai d-rului Lupu.

Declarațiile d-lui Gh. Brătianu la congresul din Timișoara

La Timișoara a avut loc ieri dimineață congresul organizației georgiste, în cadrul căruia d. prof. Gh. Brătianu a făcut următoarele declarații:

„Acum când Parlamentul s'a închis iar presa este sugrumată prin cenzură, șefii trebue să stea de veghe atrăgând atenția prin cuvintele lor, ce trebue să răsune dela un capăt la altul al țării, asupra oricărei nedreptăți, samavolnicii și încercări de răpire a libertății.

„Guvernului actual îi va fi imposibil să domine situația.

Pentru asigurarea ordinei și liniștei înăuntru ca și al prestigiului și mândriei în afară, se cere la cârmă un guvern de autoritate și de convingere".

Sosirea d-lui Gh. Tătărescu la Praga

— Intrevederile de azi dimineață —

D. Gheorghe Tătărăscu, președintele consiliului de miniștri, a sosit azi dimineață la Praga, la ora 7.50. Primului nostru ministru i s'a făcut, la sosirea în capitala Cehoslovaciei, o frumoasă primire oficială. In gară d. Gheorghe Tătărăscu a fost salutat de membrii guvernului cehoslovac, în frunte cu d. Milan Hodza, președintele de consiliu, de generalul Iaraba, din Marele Stat-Major și de personalul superior al legației române. D. Gheorghe Tătărescu este însoțit la Praga de d. general Glatz, subsecretar de stat la ministerul apărării naționale și de alții.

La ora 10 d. Gheorghe Tătărăscu a avut o întrevedere cu d. Milan Hodza, primul ministru al Cehoslovaciei. Intrevederea a durat o oră. La ora 11 d. Gheorghe Tătărăscu s'a întâlnit cu d. Krofta, ministru de Externe. Mult așteptata întâlnire dintre d. Beneș și Gheorghe Tătărăscu a avut loc la ora 12.

100.000 lucrători greviști în industria automobilă americană

Detroit, 22 (Rador). — **Ziarul „NEW-YORK TIMES" consideră că situația creată prin conflictele sociale din industria automobilelor este una din cele mai grave din câte s'au cunoscut până acum în Statele Unite.**

Azi se vor afla în grevă 100.000 lucrători, din care 65.000 aparțin numai uzinelor

Sărbătorirea d-lui M. Cancicoff...

Câțiva parlamentari majoritari au sărbătorit, aseară, la localul jidovesc „Splendid-Park", pe d. Mircea Cancicoff, ministrul Finanțelor.

Dece l-au sărbătorit liberalii pe acest domn cu ochelari și cu sgomotoasă rezonanță în nume?

Pentrucă mulțumită eforturilor, chibzuințelor și tacticei d-lui Victor Antonescu bugetul țării este azi echilibrat?

Sau pentrucă, la 1918, pe vremea tristei guvernări marghilomaniste, d. Cancicoff a colaborat la trimiterea Brătienilor în judecată, sub învinuirea că au intrat în războiul mondial, care ne-a adus întregirea României?

Iată ce nu poate înțelege opinia publică românească!...

Țara și profesorul A. C. Cuza

— Sufletul Românesc și sărbătorirea patriarhului ideii naționale, fixată la 11 Aprilie, la București. —

Incepând de azi, publicăm adeziunea țării la sărbătorirea fixată pentru 11 Aprilie, la București, a d-lui prof. A. C. CUZA, patriarhul intransigenții noastre naționale, de peste cincizeci de ani.

Așa cum am anunțat, răspunzând impulsurilor sufletului Românesc, „PORUNCA VREMII", a luat inițiativa de a omagia pe marele profesor și luptător naționalist, cu prilejul intrării sale în al 80-lea an de viață și împlinirii a 50 de ani de luptă constantă și însuflețită, în serviciul exclusiv al ideii naționale și creștine.

Sărbătorirea aceasta fixată pentru ziua de DUMINICA 11 APRILIE se va desfășura :

a) închinarea unui număr festiv al **„Poruncii"**, d-lui prof. A. C. Cuza, număr festiv la care facem apel să-și trimită colaborarea tot ce este simțire românească ;

b) punerea pietrei fundamentale a unui cămin destinat scriitorilor și gazetarilor naționaliști și creștini, cămin care va purta numele d-lui A. C. Cuza și va fi o fundație a **„Poruncii Vremii"**.

c) o ședință festivă la Ateneul Român, la care vor veni să-și spună cuvântul toți marii cărturari, înalții chiriarhi și reprezentanții asociațiilor patriotice și în genere ai sufletului Românesc.

REPETAM: sărbătorirea aceasta este în afară de orice politică. Ea este închinată ideii naționale și creștine și celui mai strălucit și autentic stegar al ei: A. C. CUZA.

Săptămâna viitoare se va întruni comitetul de inițiativă și va lansa manifestul său către țară. Incepând de azi noi publicăm adeziunile ce ne-au sosit.

ADEZIUNEA I. P. S. S. PATRIARH MIRON

Cum se și cuvine, începem cu călduroasa adeziune a Capului sfintei noastre Biserici, care a stat totdeauna, în întreaga noastră istorie, în fruntea tuturor luptelor și sărbătorilor noastre naționale; începem cu cuvântul Bisericii noastre pravoslavnice, care s'a confundat totdeauna cu

I. P. S. PATRIARHUL MIRON

însăși existența noastră națională. Iată ce ne scrie I. P. S. S. PATRIARH MIRON :

ONORAT COMITET,

„Regretând că nu pot lua parte imediat la lucrările comitetului de inițiativă pentru sărbătorirea d-lui profesor A. C. Cuza, deoarece — fie din răceală, fie din oboseală — am o inflamație la ochiul drept, încât doctorul oculist m'a supus unui tratament, care nu-mi permite a ieși câtva timp din casă, — mă grăbesc a răspunde invitației dvs., declarând că aderez cu plăcere — alături de toată Românimea — la sărbătorirea valorosului profesor și luptător național A. C. Cuza, a cărui frumoasă activitate o urmăresc aproape dela începutul ei, admirând energia, vioiciunea, caracterul neînfrânt și naționalismul său pilduitor și educativ pentru tineret și massele largi ale poporului Român. Pentru aceasta îi păstrez o caldă simpatie și o vie admirație, dorindu-i încă mulți ani de tineresc avânt și să se bucure de roadele muncii sale neobosite pentru binele obștesc".

Cu patriarhicești binecuvântări.

Arhiepiscop și Mitropolit.

MIRON Patriarh

Facem cele mai calde urări de însănătoșire I. P. S. nostru Patriarh Miron, cu dorința să-i ascultăm înălțătorul cuvânt la 11 Aprilie, la sărbătorirea d-lui prof. A. Cuza.

IN NUMELE FEMEILOR ROMÂNCE

FEMEILE ROMÂNCE NE TRIMIT O PRIMA CALDUROASA ADEZIUNE, PRIN D-NA DR. HENRIETA GAVRILESCU, AVOCAT.

MULT STIMATE DOMNULE DOCTOR,

Considerați-mă, vă rog, alături de d-tră, cu ocazia sărbătoririi marelui nostru doctrinar : d. profesor A. C. CUZA.

In acelaș timp, dacă mai este loc, doresc a figura în comitetul de inițiativă.

Imi întemeiez această dorință a mea pe faptul că sunt nu numai discipolă și fostă elevă a marelui profesor, dar sunt și cea dintâi femee doctor în drept din țară în 1925 — de la facultatea juridică din Iași — cu subiectul tezei de doctorat : „DOCTRINA NAȚIONALISTA ȘI COMUNISMUL". Lupt de mai bine de un sfert de veac, alături de marii noștri naționaliști, în frunte cu d. A. C. CUZA, pentru înscăunarea poporului românesc în drepturile lui firești.

Dr. Henrieta V. Gavrilescu

Știri și polemici

La telegrama pe care d. ministru al afacerilor străine Victor Antonescu a adresat-o, în momentul când părăsea Turcia, d-lui Tewfik Rustu Aras, ministrul de afaceri străine al Turciei, domnia sa a primit telegrafic dela Ankara următoarele :

Excelenței Sale
Domnului VICTOR ANTONESCU
ministrul afacerilor străine
București

„Am primit telegrama pe care Excelența Voastră a binevoit să mi-o trimeată și ii sunt foarte recunoscător pentru sentimentele atât de amicale pe care a avut bunavoința să le exprime cu privire la țara mea. Fot anunța pe Excelența Voastră că primirea cordială care i s'a făcut în Turcia este omagiul sincer datorit înaltei sale personalități și reflectă sentimentele de adâncă prietenie care leagă țara mea de a Domniei Voastre și al căror cel mai elocvent simbol este alianța care le unește.

Vă rog să credeți, scumpul meu ministru și prieten, în sentimentele mele cele mai amical devotate."

Dr. RUSTU ARAS

*

La 28 Martie urmează să fie sărbătorit, la Huși, de partizani, d. dr. Lupu.

Ce va fi și cine se va duce acolo, nu știm.

Dar pentru ziua de 28 Martie d. A. CALINESCU a convocat congresul extraordinar al organizației național-țărăniste de Argeș, d. DINU SIMIAN a convocat congresul organizației din R.-Vâlcea, iar d. prof. N. COSTACHESCU va participa, ca invitat, la o întrunire din Bucovina.

...Să se mai spună, că sărbătorirea d-lui dr. Lupu nu întrunește „asentimentul unanim".

D. A. CALINESCU, despre care se spune că duce o acțiune centrifugală în partidul național-țărănesc, nu a participat la congresul organizației de Ilfov, care a avut loc ieri dimineață.

Lipsa d-sale este interpretată ca un conflict ce ar exista între d-sa și d-nii Lupu și Madgearu.

*

LA SIBIU s'a ținut, sub președinția d-lui M. Popovici, o întrunire național-țărănistă.

Au vorbit d-nii: M. Popovici, A. Popa, Adam Roman, V. Serdici, G. Pop și A. Dobrescu.

Vorbitorii au căutat să împrăștie atmosfera defavorabilă creată partidului național-țărănesc.

*

DIN CAUZA închiderii sesiunii parlamentare, nu s'a putut vota proectul pentru modificarea Statutului funcționarilor publici.

Este vorba ca această modificare să fie făcută pe cale de decret-lege.

*

IN ȘEDINȚA de eri, Frăția ortodoxă „Patriarhul Miron" a întocmit o moțiune pe care a trimis-o tuturor autorităților civile și bisericești, cerând să se ia grabnice măsuri împotriva propagandei de turburare sufletească, întreprinsă de d. Popescu Tudor șeful sectei tudoriste sau aconfesionale.

Asociația cere desființarea sectei, închiderea imediată a caselor de rugăciune, arderea tuturor broșurilor de propagandă și verificarea gestiunii bănești a acestei asociații.

*

D. MIHAIL D. RALEA, nefericitul director al ziarului „Dreptatea" a vorbit eri la adunarea iudeo-țărănistă din sala „Marna". Cuvântarea sa oglindește de minune stările anarhice din partid. D. Mihail Ralea a spus : „Dacă veți considera că acest partid este condus de d-nii Mihalache, Maniu, Lupu și Madgearu...". Ca în vremurile de altă dată, atât de pitoresc descrise de C. Stere, cei cari vorbesc, se căsnesc să observe o simetrie în conducere, să menajeze ambițiile și să respecte vanitățile. Totuși e unitate...

*

SECRETARUL general al partidului georgist, d. C. Toma, a declarat ieri la Timișoara :

— „Miniștri câți avem noi, n'are nici o țară din lume. Au ajuns patru la un minister".

Păi... ca la noi, la nimeni !...

*

PARCHETUL general al Curții de Apel, din București, a primit o reclamațiune dela fostul director al prefecturii de Durostor, care susține că au dispărut mai multe acte importante din arhiva prefecturii de Durostor.

*

TRIBUNALUL Ilfov secția IV-a civilă se va pronunța Miercuri asupra cererii de conexare a dosarului falsurilor și escrocheriilor fostului agent de bursă Teodor Bădărău, și jidanilor Max Zalisch și Max Bartenberg, pendinte la acea secție.

*

D. DR. N. LUPU a vorbit, în luna August, la Paris, la o întrunire comunistă la „Bufallo". Eri am avut această tristă recunoaștere târzie. „Sunt acuzat că am vorbit la Paris, a spus d-sa, alături cu un bolșevic. Este exact și nu era unul, ci erau trei bolșevici".

Luăm act.

*

IN VEDEREA încorporării tinerilor cari formează contingentul 1937, la 1 Aprilie a. c., s'au trimis ordinele de chemare sub arme tuturor recruților din țară.

*

Azi dimineață la orele 11 a. m., a avut loc în sala mare de primire a muzeului satului românesc, inaugurarea în prezența M. S. Regelui, a celei de-a treia expoziție a echipelor regale studențești.

A vorbit d. Dim. Gusti, directorul general al Fundațiilor Culturale Regale, care a arătat rezultatele muncii echipelor regale studențești pentru cunoașterea și ridicarea satului românesc.

După ce a exprimat mulțumiri echipierilor, și conducătorilor lor M. S. Regele a trecut în revistă standurile expoziției, cari înfățișează lucrările din anul 1936, ale echipelor regale studențești.

*

Azi dimineață la orele 8 și 30, consiliul de război al C. II Armată, a început judecarea în continuare a celor 7 studenți legionari, acuzați de lovirea studentului AURELIAN RADULESCU.

Completul de judecată este prezidat de către d. col. M. Bădescu, iar fotoliul ministerului public este ocupat de către d. căpitan Ioan Diaconescu.

După cetirea actului de acuzare apărarea ridică mai multe incidente care sunt respinse.

A început apoi interogatoriul inculpaților.

Primul a fost interogat d. Viorel Trifa, președintele C. S. B.

*

După luarea interogatoriului celor șase studenți aflați în boxa acuzaților, ședința se suspendă pentru câteva minute.

La redeschidere se face apelul martorilor.

*

Azi, la orele 11 a. m., s'a întrunit, în sala de bibliotecă a ministerului de justiție, comisiunea persoanelor juridice sub înalta președinție a I. P. S. S. dr. Miron Cristea, Patriarhul României.

La ședință, au luat parte d-nii: Aurelian Bentoiu, subsecretar de stat la justiție; Lupu, președinte la Curtea de Casație; C. Viforeanu, procurorul general al Inaltei instanțe; Al. Iliescu, directorul afacerilor judiciare, precum și președinții din provincii.

S'au examinat și soluționat câteva cereri de dobândirea personalității juridice și noua organizare a comisiunei potrivit noilor legiuiri penale.

Tipografia ziarului „Universul" str. Brezoianu 23-25 București

Redactor responsabil Gh. Dumitrache

6 pagini 3 lei

ANUL VI, No. 694 Miercuri 24 Martie 1937

Taxa poştală plătită în numerar conform aprobării Dir. Gen. P.T.T. No. 118.370/1934

BIBLIOTECA CENTRALĂ „ASOCIAȚIUNII" SIBIIU

Porunca Vremii

TRIBUNĂ ZILNICĂ DE LUPTĂ NAȚIONALĂ ȘI CREȘTINĂ

Pocăiți-vă ca urgia diavolească ce vă stăpânește să înceteze.

Rugați bunătatea cerească să vă scape de patimi. Nu mai căutați să otrăviți popoarele prin alcool sau să le faceți să piară prin desfrâu; nu le mai jefuiți și nu mai încercați să le SUBJUGAȚI.

Implorați A-toț-Puternicia nemărginită, să scoată dintre voi un om, — un nou proorocu, — care să vă deschidă ochii și să vă lumineze mințile, ca să pricepeți cât de absurde și de copilărești sunt prescripțiile Talmudului.

† *Prof. N. C. PAULESCU*
(In scrisoare către evrei)

Abonamente anuale: Lei 1000 pentru instituții și sprijinitori; Lei 800 pentru orașe; Lei 600 pentru sate. Se primesc și abonamente pe 6 și 3 luni.

Ori ce sumă se poate trimite prin Casa de economii și Cecuri poștale (CEC) astfel: ABONAȚII PENTRU CONTUL 1224; DEPOZITARII „ „ 10405

Director: Dr. ILIE RĂDULESCU

Redacția și Administrația: BUCUREȘTI I, Str. Sărindar 18

TELEFON: Direcție, redacție 4.1853; Ad-ție, publicitate 4.1852

Trimiteți-vă omagiul vostru pentru festivul „Poruncii" închinat lui A. C. Cuza!

Bieții noștri țigani!

de DR. ILIE RADULESCU

Nu sunt un chefliu. Nu mi-e firea sau poate, mai curând, n'am timp de petreceri, nu știu! Realitatea este că nu mă opresc decât de cel mult două sau trei ori pe an la câte un pahar de vin. Și-atunci cine știe prin ce accident sau cursă prietenească.

Dar când petrec, rar așa cum vă spusei, nu înțeleg chef fără lăutari. Mai bine zis fără țiganii noștri. Ce gramofon, ce radio, ce jasz! Balaoacheșul nostru să-ți zică în surdină, la ureche, de dor și de inimă albastră. C'așa ne-am moștenit din moși, strămoși. Și la necaz și la bucurie, țiganul fie pe coarda vioarei, cobzei sau țambalului său, în care e maestru de neîntrecut, fie în accentele vioaie, melodioase, pline de of, of, of, sau de: zi-i mă!, știe să-ți meargă la inimă.

Îi iubesc pe țiganii noștri lăutari. Nu numai pentru marele și înnăscutul lor talent, nu numai pentru sufletul lor deschis, leal, plin de robustă naivitate, ci mai ales pentru complecta lor identificare la națiе și la datinele ei. Muzica are o covârșitoare influență educativă în viața unui popor. Poate că prin muzică, mai mult decât prin orice altceva, se transmite sufletul, se succed tradițiile. Și nimeni ca țiganii noștri nu sunt mai fideli păstrători ai datinelor, mai refractari imixtiunei jidovești, înclinată să perverteaască și să distrugă, în toate domeniile, orice rezistență națională, în calea măririi lui Izrael.

Am avut atâtea prilejuri și în viața de toate zilele și în clipele de grea cumpănă, din război, să pun la încercare patriotismul, legătura țiganului cu sfântul pământ al țării. Totdeauna sufletul meu a ieșit cu o emoție, cu o mângâere în plus. O, de s'ar fi găsit cineva să scrie viața romantată a lui Dinicu? Dar Românismul pe care îl poartă prezent în atâtea orașe străine tarafele noastre de țigani, admirația pe care ei o culeg în atâtea părți ale lumii și care se resfrânge integral asupra țării Românești, cu care ei se mândresc?

Țin mult la țiganii noștri. Deaceia poate simt nevoia să-i plâng și pe ei, acum, când suferă deopotrivă, cot la cot cu noi, invazia jidănească. Fiindcă trebuie să știți că și bieții noștri lăutari, cari niciodată n'au dus-o prea bine, mor astăzi literalmente de foame.

Dar să-i las mai curând să se jeluiască singuri. Iată ce jalbă îmi trimit mai mulți ...„muzicanți Români", cum își zic ei, țigani, cum îi mângâem noi, dar cari sunt adevărați artiști:

„cu durere venim a vă spune mizerabila viață pe care am ajuns s'o trăim în iubita noastră țară, noi muzicanții Români creștini, cari facem această meserie din moși strămoși și cari suntem, majoritatea din noi, absolvenți, premianți ai Academiei Regale de muzică.

„Domnule director, toată durerea noastră e din cauza JIDANILOR. Ne miră că nu s'a găsit nici un bun Român să ne apere și pe noi cari am făcut războiul, ba suntem unii chiar invalizi de război. Acum ne vedem străini în țara noastră, sfidați de jidani, cari nu sunt nici muzicanți de meserie, ba sunt chiar învârtiți cu armata.

„Domnule director, vă rugăm să ne iertați că vă facem să vă pierdeți vremea cu lacrimile noastre, dar am vrea să știm și noi: ne permite legea să ne schimbăm numele de ex. din ȘTEFAN R. IONESCU, în Isidor Goldștein? Sau am putea cumva să ne și botezăm în legea jidănească, spre a face astfel pe placul unor Români, cari au luat în brațe pe jidani? Căci să vedeți, ce se 'ntâmplă:

La restaurantul PICCADILLY (dela Cercul Militar, instituție națională!) e orchestră jidănească, plătită cu 7—800 de lei, de fiecare jidan. Între jidani sunt și trei Români, de sământă. Dar ai noștri sunt plătiți numai cu 100 de lei pe cap, căci așa vrea șeful: JAMES CHOCH, sau cum îl mai cheamă, căci nu-l știe pe numele lui adevărat din Galiția, decât hahamul.

La rest. „CINA" cântă orchestra lui IANCALA ȘTRUL MORGENSTEIN, pe numele lui „neaoș" SANDU MARCU. Asta, deși patronul Restaurantului spune că e Român: VASILE COVACI. La SPLENDID PARK (unde e patron marele Român și — spune el — filantrop: ION STANESCU) e orchestra lui Iancu Marcu Ștrul pre nume nou: JEAN MARCU, dija. Jidanul e mare milionar, trimete bani și în Tel-Aviv. Noi crăpăm însă de foame.

La cabaretul „Melody-Bar" dela „Aro"... concertează o orchestră pur „cușăr" a lui ELY ROMAN, fost vânzător de magazin la Ploești și să ne fie iertat și cu cazier pela Poliție. Și așa în toate părțile. Până și la periferie, d-le director, s'a întins pecingenea jidovească, luând pâinea dela gura bieților lăutari. Așa pe calea Dorobanți la rest. „Drăguș" cântă numai jidani, sub conducerea unui harhăr ZAIMANN.

„Pentru apărarea pe care ne-o luați, Dumnezeu să fie cu dv. și cu poporul nostru național creștin. Dar amară ne-a ajuns viața, grele timpuri au venit pe capul scumpei noastre țărișoare" — încheie bieții noștri muzicanți.

(Continuare în pag. III-a).

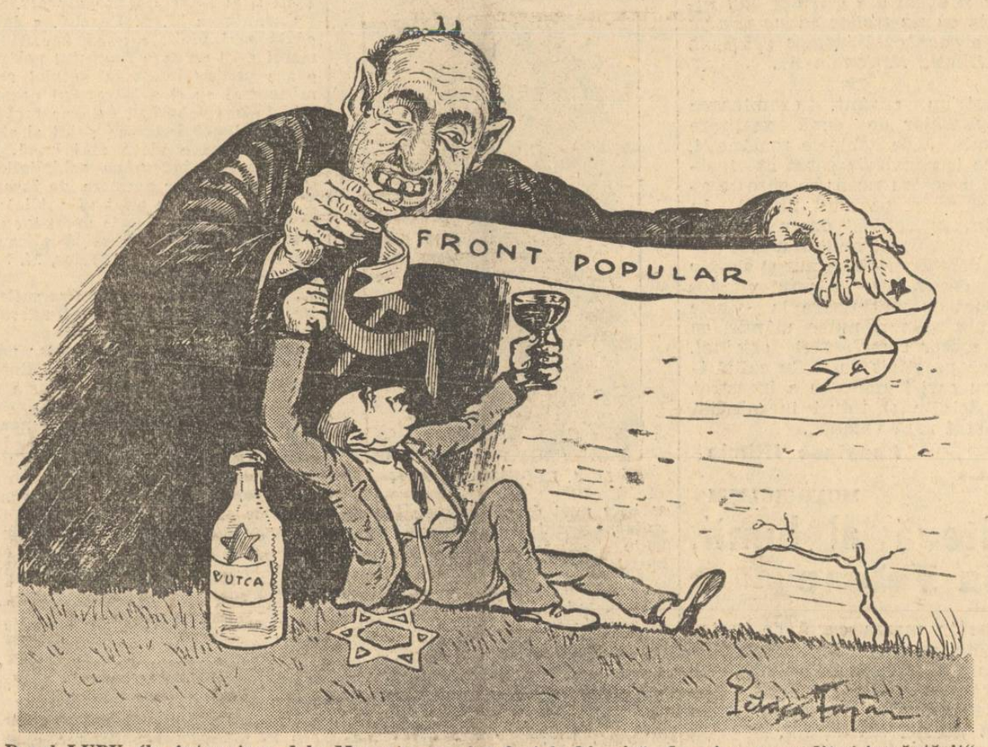

D-rul LUPU (la întrunirea dela Marna): — „Am fost la biserică de m'am spovedit și împărtășit"...

O nouă fază a problemei spaniole

Problema pactului de neintervenție în Spania a luat o întorsătură care pare menită să tulbure din nou apele păcii europene.

Zilele trecute Foreign Office a primit o notă din partea guvernului sovietic, care judecând după graba cu care guvernul britanic a comunicat-o ambasadorilor celorlalte state participante la pactul de neintervenție, prezintă o deosebită importanță pentru soarta acestui acord abia stabilit.

Măsurile de control aplicate prin blocarea coastelor spaniole nu par să fi dat rezultatele scontate de puterile interesate. Furniturile de material de război par a continua în ciuda acestor măsuri, și de o parte și de cealaltă. Totuși sunt serioase indicii că forțele naționaliste sunt mult superioare celor comuniste și că acestea sunt în ultima lor fază de rezistență.

Față de această situație Sovietele socotesc că este momentul să înceapă o nouă serie de proteste pentru a încerca o spărtură în acordul dintre marile puteri și a provoca noui discuțiuni cari să înlesnească o intervenție directă în Spania.

Faptul că Rusia Sovietică — dacă trebue să credem ceeace se spune, că nota pe care a adresat-o guvernului englez vorbește despre hotărârea guvernului sovietic de a interveni direct în conflictul din Spania — se plânge de neeficacitatea măsurilor de control și că anunță hotărârea ei de a denunța acordul de neintervenție, tocmai în momentul când situația trupelor comuniste este din cele mai critice, este o dovadă în plus că se urmărește o diversiune și se încearcă o nouă modalitate de a se împiedica efectele succeselor naționaliste.

Se pare că intervenția sovietică n'a fost lipsită de oarecare urmare din partea Foreign Office-ului care s'a grăbit să informeze guvernele celorlalte state despre noua atitudine a Moscovei, subliniind la rândul său convingerea că în condițiunile acestea aplicarea măsurilor de control în materie de neintervenție nu-și ating scopul urmărit și că este de văzut dacă n'ar fi cazul să se avizeze la alte măsuri pentru soluționarea conflictului spaniol.

Față de această încercare de a se sprijini indirect forțele comuniste din Spania, prin orice mijloace, guvernele dela Roma și Berlin sunt la rândul lor ferm hotărîte să nu se lase intimidate de manevrele internaționalei a III-a. Aceasta cu atât mai mult cu cât se pare că potrivit instrucțiilor Kominternului, comuniștii au angajat în ultimele zile toate forțele lor armate în luptele din urmă, pentru a da pe deoparte impresia că nu sunt în fața înfrângerii definitive, iar pe de alta pentru a determina oarecare îngrijorare la Roma și Berlin.

In orice caz Sovietele vor întâmpina de astă dată o rezistență ceva mai hotărîtă la noile încercări de intimidare a Europei și este de așteptat că oricare ar fi hotărîrea Moscovei, statele interesate vor continua să privească problema spaniolă prin prisma intereselor păcii europene.

Petru Bănescu

Țara se chinue sub nerușinata speculație străină. Jidanii au ajuns, în chiar Capitala țării, să numere 25% din populație și să stăpânească toată averea noastră imobilă.

Vin alegeri comunale. Cum reacționează luptătorii ideii naționale, cari pretind să ne dezrobească de străini? Prezentându-se în alegeri ca dușmani, fiecare cu lista și cu interesele electorale ale partidului.

Intrebăm unde-i ideia, unde-i dovada spiritualității de jertfă pe care o presupune lupta naționalistă?

De ce să ne mai ridicăm împotriva meschinăriei politicianilor democrați, când grupările naționaliste merg pe aceleași urme oribile, politicianiste?

Grupările naționaliste sunt obligate să se prezinte în bloc în alegerile comunale din Capitală. Ideia națională, curată, generoasă, nu cunoaște diviziuni, nu admite fracțiонări de oameni sau partide.

Mai periculoase, mai dureroase decât loviturile adversarilor, sunt disensiunile dintre frați.

Așteptăm dela d-nii Vaida, Cuza, Goga și George Brătianu să dea satisfacție țării, care cere: FRONT UNIC IMPOTRIVA JIDANILOR!

Grav conflict între anarhiștii spanioli și guvernul din Valencia

Presa străină ne aduce o serie de foarte prețioase informațiuni cu privire la situația în care se găsește guvernul din Valencia în urma repetatelor înfrângeri suferite de armatele camuniste. Or, aceste informațiuni nu sunt reproduse și de agenția noastră „Rador", din motive ușor de înțeles.

CE VOR ANARHIȘTII ȘI CE PROPUNE MOSCOVA

Astfel, „Gringoire" ne informează că guvernul din Valencia este îm completă descompunere. Anarhiștii doresc să înlocuiască pe Largo Caballero cu Garcia Oliver, care actualmente este ministru de justiție.

Pe de altă parte Moscova propune un cabinet prezidat de unul din oamenii săi de paie, un socialist numit Negrin.

Deseori conflictul dintre anarhiști și guvern are repercusiuni sângeroase. Astfel, la Buriana, provincie din Castellon, anarhiștii au fost atacați de o coloană trimisă dela Valencia care pentru a opri marșul anarhiștilor, trebui să facă uz de avioane și de 12 tancuri. Cu acest prilej au fost uciși 80 de anarhiști.

GRAV CONFLICT INTRE ANARHIȘTI ȘI COMUNIȘTI

Dar pentru a vedea cât de accentuată este criza dela Valencia trebue să amintim și plecarea precipitată la Valencia a lui Araquistan, ambasadorul Spaniei comuniste la Paris. Tensiunea dintre guvern și Federația anarhistă iberică se accentuiază din ce în ce. Se poate judeca acest lucru și după următoarele cuvinte pronunțate la radio condus de anarhiștii din Valencia.

„A venit ceasul când trebue să înlocuim pe aceia cari sunt responsabili de numeroasele dezastre suferite de forțele roșii. Guvernul trebue să plece, căci noi nu-l mai putem tolera mult timp; și dacă el nu pleacă, îl vom arunca noi!

Un alt fapt. Pentru căderea orașului Malaga a fost găsit vinovat, comandantul trupelor roșii, generalul *Villalba*. Acesta după o noapte de chef, împreună cu statul său major ar fi fugit. La Barcelona, un anarhist a strigat la un meeting:

— *„Luptătorii dela Toledo erau oameni adevărați. Ce-am pus noi în fața orașului Toledo și a colonelului Moscardo?*

Malaga și Villalba!

ARMATA GEN. FRANCO ARE 800.000 LUPTATORI

In schimb, în rândurile armatei naționaliste există o desăvârșită ordine și o încredere oarbă în victorie. Iar în ceeace privește potențialul uman de care dispune generalul Franco, corespondentul ziarului „La Dépêche de Toulouse", ziar al Frontului popular, care susține pe anarhiștii, socialiștii și comuniștii spanioli, — RECUNOAȘTE CA ARMATA GENERALUUI FRANCO NUMARA 800.000 OAMENI ȘI CA INCADRAREA SA CONTINUA FARA INTRERUPERE. NOUILE ȘCOLI DE SUBLOCOTENENȚI,—940 DE ELEVI LA ȘCOALA DIN SEVILLA ȘI ALȚI 600 LA ȘCOALA DIN BURGOS. — VOR COMPLETA GOLURILE DIN UNITĂȚILE NAȚIONALISTE.

Șt. V.

Transă... alcoolică sau inconștiență?

Să ne ierte cititorul acestor rânduri că ne ocupăm din nou de persoana și de „ideile" politice ale d-lui dr. Lupu, cel mai funest om politic pe care l-a cunoscut vreodată țara noastră dar în acelaș timp și cea mai semnificativă figură a democrației românești, o facem pentru a doua oară și promitem cititorului nostru că pe viitor ne vom ocupa de fapte mai serioase. Pentrucă este păcat să umplem coloanele acestei gazete cu ce prostii a mai spus d-rul Lupu, când toată conștiința românească, nu aceia iudeocratizată, știe că d-rul Lupu când vorbește, spune numai prostii; iar când a vrut să realizeze ceva, politic, — a fost pur și simplu incapabil. Totuși ne ocupăm și în aceste rânduri de d-rul Lupu pentru a arăta că dacă îl știam că debitează numai prostii, acum a inceput, pur și simplu, să dea semne de alienație politică.

Iată despre ce este vorba.

La întrunirea național-țărănistă dela Marna, de Duminică, susținătorul „țăranilor" dela Athenée Palace, în discursul rostit, a spus că puterile dictatoriale, Italia și Germania vor să împartă Centrul și Sud-Estul european în două zone de influență: una a Germaniei, care să privească Cehoslovacia și România și alta a Italiei care să privească Iugoslavia și Bulgaria. Și în patosul demagogic ce îl caracterizează, d-rul Lupu a întrebat „țăranii" din sală: „Vreți să fiți robi la Germani? Și „țăranii" adică mardeiașii din Grand au răspuns: — Nu!"...

Rândurile acestea le-am transcris întocmai după oficiosul național-țărănesc, ziarul iudeo-comunist „Dimineața".

Acum să vedem de unde este așa de bine informat d-rul Lupu cu chestia zonelor de influență a Germaniei și Italiei. Întâmplarea făcu, să găsim, acum câteva zile în alt oficios național-țărănesc din Sărindar, Adevărul, o notă în care se spune că în convorbirea avută de generalul Goering cu d. Mussolini, cu prilejul vizitei celui dintâi la Roma, s'a hotărît ca Germania și Italia să înceapă acțiunea de influență, așa cum a amintit chiriașul dela Athenée Palace.

Trec peste faptul că ceeace au discutat cei doi oameni politici nu putea transpira în presă, și mă opresc la întrebarea: Cum este oare posibil ca un om politic, care va fi chiar sărbătorit pentru activitatea lui politică, să răspândească, asemenea baliverne în opinia publică? Oare ura și vrăjmășia politică nu cunosc nici o margine, nu au nici o decență?

Hotărît, un om care gândește limpede nu poate veni în fața unei întruniri să facă asemenea afirmații. Or, se poate întâmpla așa ceva când avem de-afface sau cu un politician care, pentru a putea fi convingător, suferă de transă... alcoolică, sau suntem în fața unui caz patologic, de incenștiență democratică. Pentrucă nu poate fi altfel. Gândiți-vă, un om politic al cărui cuvânt este hotărîtor într'un partid care, vai!, vrea să ne guverneze; un om politic care se vrea cel puțin vice-președinte al unui consiliu de miniștri; în sfârșit un om politic care pretinde a fi un exponent al nevoilor și suferințelor țărănimei noastre, — afirmă, cu convingere că Germania vrea să ocupe România și că noi vom fi robi, nemților!

Drept să spun: nu mai înțeleg nimic. Or, n'am înțeles ce-a vrut să spună d-rul Lupu la Marna, or am înțeles bine, și atunci în creerul aburit de alcool al d-rului Lupu trebue să fi bătând vânturile inconștienței...

In definitiv, e păcat că democrația are asemenea exponenți, și e păcat, mai ales pentru că d-rul N. Lupu e român, de-al nostru!

Dar, compătimirea noastră are un tâlc; un dicton latin spune: despre morți, numai bine.

D-rul Lupu și democrația românească, n'au murit încă, de aceia îi compătimim numai. Când se va produce complet ultimul act, ne vom conforma întocmai maximei romane.

Până atunci, repet: păcat!

ȘTEFAN IONESCU

Cămașa de forță

Superioritate

Intr'un singur articol d. Sadoveanu *citează numele unor Pitagora, Platon, Socrate și... Caliban!*

Vrea să ne demonstreze d. Sadoveanu, *că are, într'adevăr, o cultură care o întrece pe aceea a colegului său Sandu Tudor...*

Contradicțiile „directorului"

D. Mihail Sadoveanu *scrie în „Adevărul":*

„Deseori am asistat la uimirea semenului meu în fața vorbelor care se spun și se scriu despre oamenii publici. Obiceiul nou al pământului este să arunce toate ignominiile asupra adversarului politic. Partizanul meu e genial și excelent orice ar face; adversarul e vrednic de streang orice ar dovedi. De șaptezeci de ani se vede cât de puțin adevăr e în acest sistem. Semenul meu continuă să se mire și să se indigneze de crimele, destrăbălările și jafurile guvernanților".

D. Sadoveanu, *ca și Monsieur Jourdain al lui Molière, e om de dreapta, fără să știe...*

Se scufundă pământul

După cunoscuta surpare de teren din Gorj, s'au mai produs și alte dezastre la fel în Grecia 'i în Franța.

Ne imită străinătatea...

D. Andrei, în serie

Tot d. prof. Petre Andrei a spus Duminică țăranilor din Ilfov, convocați la o întrunire:

„Naționalismul nu este pentru noi o profesiune și nici o sursă de câștig".

...Adevărat. Profesiunea internațional-țărăniștilor e consiliul de administrație și sursa de câștig — demagogia...

In atenția celor în drept

In com. Rășinari din jud. Sibiu, femeea Ana Sintion a tăiat cu briciul beregata concubinului ei.

N'o fi fost săteancă asta studentă și pela Iași?

Reîncreștinarea școalei

de GH. BUTNARIU

Se vorbește și se scrie mereu de câtva timp, despre educația tineretului. Oameni din vechia generație a dărâmătorilor de credinți și de tradiții, se înspăimântă astăzi când văd rezultatele directivelor pe cari le-au dat ei învățământului nostru. In locul modestului învățământ din tinda Bisericii care dăruia tineretului mai 'nainte de toate cunoștințele, reazămul sigur al vieții, ei au adus în numele progresului, sistemul pur intelectualist al enciclopediei franceze și au făcut din școala noastră o amețitoare morișcă de abstracțiuni. Copilul, adolescentul, tânărul universitar erau puși rând pe rând, să învârte asemenea morișcă, la vântul căreia vechile credinți mântuitoare se spulberau și inimile se uscau și muriau. O hipertrofie a intelectului, în paguba sensibilității morale. Un asemenea sistem de învățământ însemna o barbară și oarbă mutilare a integrității sufletului omenesc, ale cărui năzuinți nu se pot opri numai la contemplarea intelectuală a existenței, ci merg mai departe până la îmbrățișarea mistică a senzului suprem pe care-l are existența, până la deplina lor armonizare cu o supremă chemare pe care o simt dincolo de vălul vizibil al acestei lumi de păreri și de umbre. **„De coeur a ses raisons, que la raison ne connait pas"** — spunea profundul gânditor B. Pascal. Dar vârtejul rețelelor științifice cari n'au însemnat niciodată realitatea intimă a lucrurilor, i-a amețit atât de mult pe oamenii ultimelor trei veacuri, încât au ajuns să atribue științii misiuni contrare spiritului și puterilor ei și au făcut din ea și din hibrida fosforescență filosofică a ei, adică materialismul filosofic, singurul rost al învățământului modern.

Iată acum rezultatele. Disoluție intelectuală prin contradicțiile interioare și iremediabile ale disciplinelor științifice, incapabile prin ele însile să dea o sinteză a existenții multiforme în aparențele ei, dar unică prin isvorul ei, după cum au fost incapabile să găsească unica formulă din care a isvorât universul întreg. Iar ca urmare logică, disoluția morală, care nu putea să întârzie odată ce concepțiile despre lume și despre viață, depindeau de oameni și mai ales de ambiții omenești. Astfel școala modernă ne-a dat oameni desrădăcinați, desorientați, descurajați și desgustați până la sinucidere, când nu se puteau afirma ca briganzi stilați și tehnici prin vlăsia vieții sociale moderne, dominată din aceleași cauze, de aspra teorie a utilitarismului materialist. Câtă vreme asemenea briganzi se strecurau convenabil printre regulamentele școlare și mai târziu printre prevederile formaliste ale organizației de Stat, utilizând fără putință de scandal corectitudinea exterioară a contabilității curente, în materie de moralitate ca și 'n materie de cifre, viciul fundamental al educației noastre, dacă se poate numi educație, trecea neobservat. Iată însă că de câțiva ani, criza învățământului nostru, isbucnește în forme cari isbesc nu numai putina senzibilitate morală ce a mai rămas pe deasupra vieții noastre sociale, ci atacă însăși viața în sine și cele mai elementare condițiuni de existență ale unei societăți. Elevi cari se organizează în bande de criminali și de spărgători, sub conducerea celor mai intelectuali dintre ei, asociații de elevi și eleve cari se intrunesc în anumite case pentru a cunoaște înainte de vreme, lucruri despre cari o falșă literatură medicală și beletristică le vorbește cu fățișe îndemnuri, precum și anumite beții ale simțurilor, roade ale rafinamentului științific de astăzi. Răsvrătiri până la crimă împotriva părinților, împotriva profesorilor. O adevărată epidemie de sinucideri în sânul unui tineret, care nu mai găsește în lăuntrul său sufletesc temelia de rezistență în fața contrarietăților, adeseori de neînsemnată proporție, pe cari le întâlnește în cale. Spectacolul pe care ni-l oferă viața morală a studențimii noastre este cât se poate de dureros. E deajuns să ne oprim la uriașa frământare plină de contradicții, care o caracterizează astăzi: o parte căutând să-și creeze un drum de mântuire prin revenirea la vechile tradiții spirituale, pe când altă parte se turmentează cu ideologii anarhice sau renunță la orice veleitate de independență morală, punându-se în slujba acelorași oameni învechiți, cari poartă toată răspunderea tragicului moment în care ne sbatem. Ce compromisuri morale și ce putere de pătrundere a prostituției, pe urmele mizeriei și ale ambițiilor necugetate!

Viața studențească a atâtor fete de astăzi este o dramatică înlănțuire a mizeriei și decăderii morale, până la inconștiență și câte lucruri s'ar putea spune despre proxeneții, cari nu-și au câmpul lor de activitate numai în bordeluri, ci câte odată chiar și în templul științei. Se vorbește acum de exmatricularea a mii de studenți, cari nu sunt în regulă, de ani de zile, cu examenele. Desigur, în majoritatea cazurilor, acești întârziați sunt victimele desordinei morale în care s'au născut și au crescut și care le-au împuținat sau chiar le-au distrus disciplina spirituală de care aveau nevoe. Astăzi, o măsură administrativă îi aruncă dincolo de cadrul Universității. Dar cei cari aplică această măsură, nu se întreabă dacă nu cumva sunt vinovați și ei prin tot ce au făcut și mai ales prin tot ce n'au făcut în atâtea decenii, pentru educația acestui tineret.

Inspăimântați de nihilismul moral pe care-l constată, unii dintre

(Continuare în pagina II-a)

SPORT

Retrospectiuni

Footbalul românesc
servește lecții celui minoritar...

Frumoasele victorii românești din Capitală și din provincie. Au fost eliminate multe echipe maghiare din Cupa României și vor mai fi încă... Soccerul românesc își desăvârșește procesul de emancipare

Dacă acum nu prea mulți ani în urmă ai fi îndrăznit să dai un pronostic favorabil unei echipe românești desemnată să lupte cu una minoritară din Ardeal — ai fi fost subiectul de glumă a multor „specialiști" cari n'ar fi putut concepe nici în ruptul capului că există sau ar putea să existe vreodată vreo rivalitate serioasă între savanta „tehnică" maghiară și pârlitul de football românesc.

Astăzi însă lucrurile s'au inversat și biata „tehnică" pestană a rămas o simplă fantomă cu care mulți analfabeți ai vieții noastre sportive își mai înșeală sărmanele lor iluzii. In schimb footballul românesc, footballul nostru băștinaș a crescut dur, drept și înalt și s'a desăvârșit zi de zi ajungând astăzi la o maturitate pe care desele sale succese o confirmă și pe care dușmanii săi cei mai înverșunați au uneori decența să n'o conteste.

IN CAPITALA AU FOST ELIMINATE ECHIPELE MAGHIARE C.A.O. ȘI CHINEZUL

Nu mai departe Duminică, două din gloriile footballului de proveniență maghiară — recte C. A. O. și Chinezul — au fost eliminate din Cupa României de două echipe bucureștene.

F. C. RAPID care dacă ar concedia pe antrenorul ungur și ovrei Kalman Konrad — persecutorul elementului românesc din echipă — și s'ar dispensa de serviciile celor câtorva primadone răsuflate cu nume de penibilă rezonanță turanică, ar deveni o echipă românească, așa cum inițial a fost concepută în intențiile unor conducători de bună credință — și VENUS, admirabila plenipotență a sportului valah, au reușit să înfrângă rezistența echipelor pur maghiare ale C. A. O.-ului și Chinezului.

E o performanță mai mult decât meritorie a footballului bucureștean, și — implicit — românesc, și în același timp, o confirmare că soccerul nostru băștinaș se găsește în ultimile faze ale procesului său de desăvârșire.

IN PROVINCIE ROMANII AU FOST LA FEL DE BUNI

Ceeace însă este și mai încurător e succesul reputat de grupările românești chiar acolo unde el nu era așteptat cu prea mult optimism.

Astfel UNIREA TRICOLOR a dispus categoric de A. C. F. R. la Brașov, dovedind că se găsește în plin reviriment moral. Ne-a bucurat victoria oborenilor mai mult decât orice pentrucă ea dovedește odată în plus rezervele nestinse de vitalitate ale românismului. Găsindu-se la un moment dat pe panta declinului iremediabil și condamnată definitiv la moarte de multi. Unirea Tricolor s'a ridicat Duminica trecută cu forță și voință nouă și a învins. Duminica aceasta Unirea a învins din nou. Și va mai învinge Unirea, încă de multe ori...

Alt frumos succes românesc este desigur acela reputat de echipa JUVENTUS (păcat că nu e încă integral românească!) care a dispus cu 2-1 de Phoenix (Baia Mare), *pe teren străin.*

Ceeace însă a uimit enorm pe unii, și mai ales a dezolat pe foarte mulți simpatizanți de ai tricolorului alb-roșu-verde, a fost corecția aplicată de echipa (quasi) românească a CRIȘANEI asupra ungurilor ovreiului Neuman din Arad, Ameta, *învinsă cu 2-1 după un match în care aceasta din urmă a mai acumulat câteva prețioase cunoștințe de football...*

A fost — după cum spune întreaga presă sportivă — „bomba" zilei.

O bombă care însă pentru noi n'a făcut explozie, deoarece în avantcronicile noastre îndrăzneam să prevedem victoria Crișanei...

Insfârșit, footballul circumcis a suferit o drastică și oportună corecție la Constanța unde macabeii lui Leonte-Sillberman-Stoicaru au fost siliți să-și arunce în mare toate veleitățile și titlurile de mari fotbaliști cu care penița agramată a lui Moritz Beilis i-a împodobit de atâtea ori..

„Victoria" a sdrobit Macaby cu 3-0 și aceasta e cel mai bun indiciu că nu trebue să ne temem de o eventuală invazie galițiană în Divizia Națională A...

*

Intr'un cuvânt, examinarea rezultatelor de cupă realizate Duminică de echipele românești, duce la concluzia certă că footballul nostru neaoș se găsește astăzi ca și partidul liberal în ultima sa „etapă" dar nu una de guvernare mai mult sau mai puțin dezastruoasă, ci pur și simplu de desăvârșire a unui viguros proces de maturizare la finele căruia ne vom putea mândri cu un soccer complect și *original*, adică pecetluit cu toate calitățile cu cari Dumnezeu a înzestrat năpăstuita și totuși inegalabila noastră rasă valahă...

Anastase Iftimie

MOTOCICLISM

Campionatul de viteză al lumii, în Cursa dela Feleac

Germanul Henne, care deține actualmente recordul mondial de viteză pe kilometru lansat (273 km. la oră pe o mașină „B. M. W.", aerodinamizată special în acest scop) a fost invitat să participe în marea cursă de motociclete, ce se ține anual în România pe Coasta Feleacului, de lângă Cluj.

Celebrul alergător n'a răspuns încă acestei invitațiuni.

ZI DE ZI

— F. R. F. A.-ul are datoria să ia măsuri impotriva arbitrilor Cauciuc și Mitran cari au privat Duminică dimineață, echipa Viforul Dacia de o victorie.

Arbitrul de tușe Mitran *îmbrățișa pur și simplu jucătorii Olimpiei când aceștia marcau. Cerem anchetarea cazului și severă sancționare a vinovaților.*

— FAVORIȚII cursei cicliste de șase zile dela Chicago sunt francezii Ignat și Diot (cuplu) cari conduc cu 5 puncte înaintea cuplului belgian Aertes-Debruychere (188 puncte).

— LA PARIS — ne comunică telefonic corespondentul nostru — are loc în Iunie un mare turneu al boxeurilor grei, la care vor participa francezul André Lenglet, germanul Hower și americanii Bob Pastor, Baer și Lewinsky.

Din străinătate

ACCIDENT MORTAL LA CICLISM

Bruxelles, 22 (Rador). — Cu ocazia unui concurs internațional de ciclism, desfășurat în Palatul Sporturilor din Anvers, a avut loc un accident mortal în care alergătorul francez Raynaud campionul mondial la semifond, a căzut victimă.

In timpul cursei cu antrenament mecanic, la un viraj a fost lovit de o motocicletă a unui concurent. Fiind rănit grav, a încetat din viață pe când era transportat în spital.

EPILOGUL MATCHULUI AUSTRIA-ITALIA

Viena, 22 (Rador). — *Oprirea matchului de football dintre Italia și Austria, disputat eri pentru Cupa Europei, înainte de termen, dă prilej presei sportive din ambele țări să facă numeroase comentarii.*

Hotărirea justificată a arbitrului va prilejui comitetului Cupei Europei și comisiei tehnice a Federației Internaționale de Football să hotărască cu privire la rejucarea întregului match, sau la continuarea celor 17 minute rămase.

După declarațiile conducătorilor celor două echipe naționale, vina provocărilor și jocului brutal a fost aruncată reciproc adversarului.

Unii observatori neutri ai acestui joc susțin, că adevăratul vinovat al scandalului întâmplat cu prilejul acestui match, este arbitrul, care n'a știut să domine desfășurarea situațiilor grele din timpul matchului.

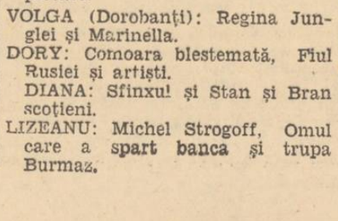

Dela Viforul Dacia

Viforul Dacia convoacă pentru azi Marți 23 crt. la ora 16, la antrenament pe Stadionul municipal al sectoruui I Galben, membrii dela secț unile sportive:

Atletism, cros-country, football, rugby, handball, basket-volley-ball.

In mod special sunt rugați a nu lipsi dela *handball:* Orniac, Beer, Cociu II, Ștefanov, Comănescu, G. Sterian, Dionisie, Covaci, Weillemann, Lupan, Radu Niculescu, Mircea Pop, Popovici și dela *rugby*, cat. II: Zamfirescu, Tacorian, Bică Mărculescu, Miron, Eckert, Ică Nicoua, Cucu, Traian, Samson Nicolau, Tileagă, Săvulescu, Marinescu, C. Popescu, Chioveanu, Mihăilescu II, Paltan.

Antrenamentul următor va fi Joi la aceeaș oră

Programul viitoarei etape a Diviziei Naționale A

JOI 25 MARTIE

Unirea Tricolor-Gloria (București).

In caz că nu se va ajunge la acordul cuplării matchurilor Ripensia Juventus și Venus-F. C. Rapid, programul va lua această înfățișare:

SAMBATA 27 MARTIE

F. C. Rapid-Venus (București).

DUMINICA 28 MARTIE

Ripensia-Juventus (București).
AMEFA-Universitatea (Arad).
Victoria-Crișana (Cluj).
Chinezul-C. A. O. (Timișoara).

Mișcarea literară și artistică

Cuvinte regale pentru satul românesc

Am anunțat, ieri, pe scurt, deschiderea celei de a treia expoziții a echipelor regale studențești în sala cea mare de primire a muzeului satului românesc.

In cadrul sobrei solemnități, onorată cu Augusta prezență a M. S. Regelui, au fost înfățișate lucrările din anul 1936 ,ale echipelor regale studențești.

Cuvântul lămuritor al d-lui D. Gusti a arătat cifric rezultatele activității echipelor și a subliniat în comparație cu anii de început, progresele realizate anul trecut.

Pe drumul de faptă și de ridicare a țării, arătat de M. S. Regele s'au depus, metodic și încordat, silințe

M. S. REGELE CAROL II

cari au avut drept îmbucurător rezultat, prezentarea în condiții excelente a acestei a treia expoziție a lucrului echipelor regale studențești.

„Anul care a trecut — a spus d. Dim. Gusti — a însemnat pentru munca de vară a fundației culturale „Principele Carol" o frumoasă biruință. Am întins din nou brazda și în același timp am adâncit-o, am adunat rezultate și totodată am scos învățături noui.

Numărul echipelor a urcat dela 12, în 1934, la 25, în 1935 și la 47 în 1936. Iar echipierii studenți și tehnicienii au crescut dela 154, în 1934, la 331, în 1935 și la 479 în 1936".

Printr'o acțiune coordonată și supraveghiată s'au împlinit în domeniul culturii, sănătății, muncii, minții și sufletului o seamă de fapte cari înseamnă maximul ce se putea realiza.

Ceiace e semnificativ, este faptul că toate aceste lucrări se datoresc gândului bun al M. S. Regelui. „Această minune a împlinit-o Majestatea Voastră" — a rostit limpede d. Dim. Gusti, continuând apoi :

„Recunoștința noastră, a celora cari ne-am pus toată știința și toate puterile, dar știm cât de puțin am fi fost în stare să izbândim numai cu ele, este fără margini.

De aceea, în această clipă, rostim din toată inima închinarea: Intru mulți ani, Majestate, pentru binele Țării și al Neamului Românesc".

Cuvântarea M. S. Regelui, a fost odată mai mult, o nouă dovadă a marei griji pe care Augustul nostru o are pentru înălțarea satului românesc, și cu el a întregului neam.

Metoda colaborării tuturor factorilor cari pot îndruma satul și săteanul către o viață mai bună, a fost pusă la îndemâna echipierilor și conducătorilor acestora de însuși M. Sa. D. Gusti a știut să sublinieze în cuvânatrea d-sale acest lucru.

Referindu-se la această eficace unealtă de lucru a echipelor, M. Sa Regele a adăugat:

„Ați spus că Eu v'am adus sufletul în această operă. Este adevărat

„Dar mai mult decât aceasta: pot să vă spun că am adus o credință nestrămutată că metoda aceasta e singura care putea da adevărate roade pentru ridicarea satelor noastre, metoda aceasta integrală, în care nu există rivalități, în care nu există decât o strânsă colaborare între toate elementele care sunt chemate să ridice satul.

„Această credință nu era suficientă — o mărturisesc. Am găsit cu mare bucurie, pe aceia cari M'au priceput și M'au ajutat; lor, în această zi în care se văd rezultatele, aduc caldele și viile Mele mulțumiri".

Atâta dragoste de sat, câtă o mărturisesc cuvintele regale, nu se putea să nu dea roade bune.

Și dacă ele se pot vedea pe teren în întreaga lor mărime, expoziția inaugurată ieri, aduce, celor atenți față de tot ceiace se realizează bun pentru sat mărturia unui mars repede spre progres în ceiace privește îmbunătățirea soartei țăranului nostru.

C. T.

Organizarea timpului liber și a recreației

Pe lângă organizarea Olimpiadei, Germania a reușit să-și atragă numeroși vizitatori și printr'o serie de evenimente de mai mare importanță, cari se adresau unui alt public decât cel pasionat până la extrem de manifestările sportive.

In special dela venirea la cârmă a d-lui Hitler, *patria lui* Goethe *s'a situat ca punct central de discuție în toate ramurile de activitate și mai ales problemele pedagogice — în care Germania a excelat totdeauna — au format preocuparea de căpetenie a marilor personalități germane dela care au luat exemplu și celelalte țări.*

Dată fiind importanța acestui lucru, pedagogii germani au organizat în Iulie 1936 la Hamburg un congres pentru ca, în deplină colaborare cu reprezentanții altor state, cari sunt preocupați în aceiași măsură de educația tineretului, să discute o problemă pe cât de controversată, pe atât de importantă: „problema recreației și a organizării timpului liber". *Acest capitol din pedagogie își găsește origina în convingerea că oamenii nu trebuie să aibă asigurată numai existența materială, ci trebuie să găsească în viață bucurie, mulțumire sufletească.*

Timpul liber nu trebuie să fie pentru omul matur și mai ales pentru copil, o înlănțuire de monotonii sau odihnă trândavă, ci clipe la care să ia parte întreaga personalitate. Și în acest caz să se țină seamă de înclinările sufletești ale fiecăruia.

Organizarea timpului liber a devenit chiar o problemă socială, având în vedere că prin extinderea luată de munca industrială, însuși omul matur simte cum i se distrug nervii, într'un cuvânt întreaga sa personalitate. Convins de această lacună în educația tineretului, congresul din Hamburg a opinat ca să se stabilească ceiace este necesar desvoltării armonioase a omului în genere. Și deoarece oamenii statului de mâine sunt copiii, atenția congresiștilor s'a îndreptat în special asupra acestora.

Raportorul congresului a spus că individul trebuie să participe de bună voie, nesilit, să aibă convingerea fermă și personală de utilitatea mijlocului de recreație care i se pune la dispoziție. Idealul ar fi ca atât lucrătorul cât și elevul de curs primar să găsească în recreație un interes, nu prilej de lenevie.

Incordarea continuă din timpul lucrului omoară personalitatea. Ea se repară în recreație, individul gândește din nou, simte din nou și capătă mai multă dragoste de muncă. Această problemă ar trebui să preocupe mai intens și pe pedagogii noștri.

Viața militară și viața modernă

Conferința d-lui dr. I. Popescu-Sibiu

In cadrele cercului subofițerilor din Sibiu a avut loc zilele trecute conferința d-lui dr. *I. Popescu-Sibiu,* despre: *„Viața militară și viața modernă".*

Domnia sa începe cu descrierea substratului material și sufletesc al ritmului vieții moderne, analizând isvoarele acestui ritm al vitezii și desechilibrului modern din care dacă se pot ivi formele unei vieți mai bune, în aceiași măsură poate naște și prăbușirea în anarhie.

Mai ales după războiu se accentuiază dominarea în cele mai mici detalii ale vieții a concepției materialiste despre viață, influențele acestei concepții degradând valorile spirituale în favoarea tiraniei factorilor materiali (biologici, economici, tehnici, financiari, etc.) susținând astfel o inumană luptă de clasă și importanța exagerată a intereselor și raporturilor economice dintre indivizi. Triumful acestei concepții de exploatare a sufletului omenesc a imprimat vieții de azi caracterul așa numit *„modernist".*

D. dr. *Popescu-Sibiu* insistă apoi asupra raporturilor dintre viața militară și viața modernă, evidențiind pericolul ce-l prezintă modernismul pentru viața ostășească. Fundamentala primejdie constă, — spune domnia sa — în primul rând în faptul că vieții militare, care presupune neapărat sufletul în ce are el mai frumos și altruist, i se opune viața modernă ce are la bază interesul material, iar din suflet instinctele egoiste și ale plăcerii personale. De aci întregul șir de influențe nocive, ce le are modernismul asupra structurii sufletești necesare unei sănătoase și efective vieți militare. In viața modernă în loc de iubirea sufletească, găsim pândirea de fiare, hrăpăreață, în loc de iubirea dintre clase (fii ai aceluiași neam), ura care subminează piedestalele și vitalitatea neamului. In viața modernă domină sentimentele interesate, urmate de trădare sau beneficii. In viata modernistă se oficiază, în numele unei pretinse libertăți, cultul anarhiei și emancipării.

D. dr. Popescu-Sibiu, servindu-se de date științifice recente, apelând la ceiace a mai rămas nealterat în sufletul românesc face atent auditoriul să se ferească de influențele nefaste ale anarhiei moderniste o armă de preț în mâna comunismului.

Aspecte, insigne, comentarii

D. Em. Bucuța

a făcut să apară de curând un interesant volum intitulat:

„Duiliu Zamfirescu și Titu Maiorescu în scrisori".

Reînviind o întreagă epocă din literatura românească, introducându-ne în luminile și umbrele unei prietenii care a durat treizeci de ani și deschizând o ușă în atelierul intim al celor doi mari scriitori, corespondența dintre Duiliu Zamfirescu și Titu Maiorescu publicată în editura fundației pentru literatură și artă „Regele Carol II", aduce o mărturie documentară de puternic interes și de rar preț autobiografic.

Pentru istoria literară și pentru cercetătorii ei, dar în egală măsură pentru cititorii care iubesc lumina destăinuirii și a informației nemijlocite, volumul „Duiliu Zamfirescu și Titu Maiorescu în scrisori" însemnează o contribuție extrem de valoroasă și de evocatoare.

Atât ca document al vremii, cât și ca nivel literar, scrisorile dintre Duiliu Zamfirescu și Titu Maiorescu apărute în editura fundației pentru literatură și artă „Regele Carol II", prezintă pentru orice lector care caută să străvadă „prin fenomenul literar pe omul zămislitor", un interes viu și o imagine minunat realizată.

Concertul coral al A. C. T.-ului

Asociația creștină a tinerilor a dat un concert coral la Radio, Duminică 21 cor., sub conducerea d-lui Radu Botez.

Programul, meticulos aranjat, a fost de o varietate maestrit îmbinată și executat ireproșabil. Ansamblul format din voci minunat educate, a dovedit încă odată și destul de prisositor, că poate fi numit, pe drept cuvânt, singurul cor bărbătesc din țară, în adevăr bun.

Claritatea evidentă și istețimea ponderată, accentuarea majestoasă și îngânarea melodioasă, au izvorât rând pe rând născute din vraja baghetei d-lui Radu Botez.

Programul a fost o îmbinare măiastră de bucăți clasice și populare: la început „Victoria" de Moehring ca o afirmare, continuat cu indrăcitul „Taci" și sfârșit cu „Naninani", invitația blândă spre odihnă.

Cât despre disciplina corului, putem afirma că am ...sesizat-o.

I-am auzit numai pe acești băeți veseli, dar îi vom vedea desgur la concertul ce-l dau Sâmbătă.

„Amor sovietic"

— comedia în 4 acte după Kataew, se represintă în fiecare seară la teatrul Majestic.

Direcția de scenă : d. Kurator dela teatrul imperial din Moscova. Decoruri : baron G. de Locasendal.

Editura „CUGETAREA"
GEORGESCU-DELAFRAS, continuând publicarea operelor lui AL. DUMAS, a lansat
CEI TREI MUSCHETARI
Ediție integrală, 2 volume, trad. de D-l I. C. Stan
Farmecul și puterea instructivă a cărților lui Dumas sunt neegalate. Părinții au prilejul a pune în mâna tinerelor odrasle lectura aleasă ce nu trebue să lipsească din nici un cămin.

Reîncreștinarea școalei

(Urmare din pag. I-a)

factorii noștri răspunzători, au început să se gândească la singurul leac: reintronarea credinții și moralei religioase în școala noastră. Ei nu au însă curajul unor măsuri radicale și stăruitoare, pentrucă ei înșiși nu cred în adevărul pozitiv ale credinței religioase, ci văd întrânsa o frână utilizabilă,

Evident, Biserica e singura instituție pe deplin conștientă de lipsurile educației din școlile de astăzi. Ea trebue să-și încordeze toate puterile pentru reîncreștinarea învățământului public ca și pentru reîncreștinarea familiei moderne, rezultată sub raportul atmosferei morale din aceeași ideologie înstrăinată a școalei noastre, după cum are de luptat și impotriva incurabilei neînțelegeri a politicianilor de până acum ca și impotriva concepției de stat aconfesional, ce caracterizează statul modern.

Gh. Butnariu

DE LA O ZI LA ALTA

TEATRU

OPERA ROMANA: Boris Godunof.
TEATRUL NAȚIONAL: Oameni pe un sloi de ghiață.
TEATRUL REGINA MARIA: Cloșca.
TEATRUL COMOEDIA: Ora „H";
TEATRUL VESEL: Scurt circuit.
TEATRUL ALHAMBRA: Super Alhambra 1937.
TEATRUL LIGII CULTURALE: Cuibul cotofenelor.
TEATRUL MODERN: Corbul alb.
TEATRUL MAJESTIC: Amor sovietic, comedie în 4 acte de V. Kataew.

CINEMA

CAPITOL: Avantgarda eroilor.
ARO: Escapada.
ARPA: Prăbușirea galeriei, jurnal și completare.
ROXI: Avantgarda eroilor.
VOX: Doi răsvrătiți și Aur chinezesc.
TRIANON: Dragostea lui Schubert (Drei Madrel um Schubert) și jurnal.
FEMINA: „Vinovatul" cu Pierre Blanchar și Gabrielle Signoret.
FORUM: Ramona și Jurnalul unei cameriste.
FRANKLIN: O căsnicie modernă și Săraca fetița bogată
MANON: Lupii între ei și Regele detectivilor.
OMNIA: Ramona și Căpitanul Ianuarie.
CITY: Nu sunt vinovat și Stan și Bran gemeni.
DARLY: Moscova Schanghai și Insula plutitoare.
MODEL: Raza roșie și Taras Bulba.
BARCELONA: Omul cu două fețe Rose Marie
CENTRAL: Diavolul alb și Manevrele de toamnă
COTROCENI: Romeo și Julietta și Omul cu două fețe.
DIANA: Sfinxul și Stan și Bran scoțieni.
DICHIU: Port-Arthur, Unchiule să facem pace și Silly Simphonies.
MILANO: Regele femeilor și Demonul de argint.
ORFEU: Romanța iubirii și Răpitorii de copii
TRIUMF (Griviței 335): Răzbunarea lui Tarzan cu Herman Brix și Domnișoara Liri, cu Francisca Gal.
PACHE: Subt două drapele și completare.
VOLGA (Dorobanți): Regina Junglei și Marinella.
DORY: Comoara blestemată, Fiul Rusiei și artiști.
DIANA: Sfinxul și Stan și Bran scoțieni.
LIZEANU: Michel Strogoff, Omul care a spart banca și trupa Burmaz.
FLORIDA (B-dul Ferdinand 110): Anna Kareninna, Cabina Nr. 50 și completare colorată.
MARCONI: Trecutul nu iartă, Automobilul ucigător, jurnal și artiști.
PAX: Omul cu două fețe și Dragostea e muzică.
UNIC: Bestia umană și O femeie care știe ce vrea.

RADIO

MARȚI 23 MARTIE 1937
ORA DIMINEȚII

14.30. Continuarea concertului.
15.00. Concert de muzică distractivă (discuri).
19.00. Ora. Mersul vremii.
19.03. Lectură din poeziile lui Artur Enășescu, de Ion Aurel Manolescu.
19.20. Muzică variată (discuri).
UNIVERSITATEA RADIO
20.10. Alunecările de teren (pagube și primejdii). Prof. I. Simionescu.
20.30. Concert de balalaici. Quartetul Baical, cond. de Boris Cernigov.
21.05. D-na Antoinette Trandafirescu-Eremie (canto).
21.25. Institutul dr. Cantacuzino de prof. dr. L. Mihăești.
21.40. Concert simfonic al orchestrei Radio, dirij. de Panci Wladigheroff.
22.30. Radio jurnal. Sport.

RADIO BUCUREȘTI
22.45. Concert nocturn al orchestrei Petrică Moțoi, transmis dela restaurantul „Mircea".
23.45. Jurnal pentru străinătate în limba franceză și germană.
23.55. Ultimele știri.
RADIO ROMANIA
22.45. Muzică distractivă (disc.).
23.45. Jurnal pentru străinătate în limba franceză și germană.
23.55. Ultimele știri.

MIERCURI, 24 MARTIE 1937

RADIO BUCUREȘTI
RADIO-ROMANIA
ORA DIMINEȚII

6.30. Deschiderea emisiunii: Gimnastică ritmică. Radio jurnal; Concert de dimineață (discuri). Sfaturi gospodărești și medicale.
7.30. Inchiderea emisiunii.
13.00. Ora. Culturale. Sport. Cota Dunării.
13.10. Concert de prânz. Muzică distractivă (discuri).
14.10. Radio jurnal. Ora. Mersul vremii. Bursa. Știri interne și externe.
14.30. Muzică variată (discuri).
15.00. Ultimele știri. Bursa cerealelor.
18.00. Concert de după amiază. Orchestra Iancu Constantinescu; canto: Gh. Mircea.
19.00. Ora. Mersul vremii. Actualități.
19.10. Continuarea concertului.
19.15. ISTORIA MUZICII. Muzica populară românească: Gh. D. Mugur.
UNIVERSITATEA RADIO
20.55. Micii noștri meseriași, de Stavri Cunescu.
RADIO-ROMANIA
21.15. Muzică variată (discuri).
21.50. Actualități germane, de prof. Ion Sân-Georgiu.
22.10. Continuarea concertului de muzică variată (discuri).
RADIO-BUCUREȘTI
21.15. D-na Elsa Krams-Gross (Viena) pian.
21.50. Actualități germane, de prof. Ion Sân-Georgiu.
22.10. Petre Ștefănescu-Goangă (canto).
RADIO ROMANIA ȘI RADIO-BUCUREȘTI
22.30. Radio jurnal. Sport.
22.45. Concert nocturn al Orchestrei Busuioceanu, transmis dela Crama Jean Niculescu.
23.45. Jurnal pentru străinătate în limba franceză și germană.
23.55. Ultimele știri.
RADIO-EXPERIMENTAL
18.30. Muzică clasică (discuri).
18.45. Muzică românească.
19. Informațiuni universitare.
19.10. Conferință științifică.
19.10. Muzică distractivă (discuri)

ARO: Escapada

Capitol și Roxy: Avantgarda eroilor

Viața politică

Programul edilitar al partidului național-creștin

— De vorbă cu d. arhitect I. D. Enescu. —

D. arhitect I. D. Enescu, *președintele Societății arhitecților români, și fruntaș al partidului național creștin, candidat în fruntea listei alegerilor comunale de la Verde întrebat de noi asupra problemei edilitare, ne-a declarat următoarele:*

DUȘMANI AI DEMOCRAȚIEI

Ca național-creștini suntem dușmanii falsei democrații, practicată de partidele cari au guvernat țara și gospodărit Capitala. Dușmani ai democrației cu ploaia de minciuni în opoziție și cu potopul de nelegiuiri și impilări la putere.

Ca naționaliști suntem pentru gruparea, solidarizarea și prosperarea neamului românesc. Adevărați creștini înțelegem să începem ridicarea neamului cu ridicarea păturilor de jos ale națiunii, cu cei mulți și în suferință.

PROGRAMUL EDILITAR

Credincioși acestui program, înțelegem că înaintea ori căror alte îmbunătățiri, de ordin edilitar urbanistic, Capitala noastră trebuie să rezolve, pentru cetățenii săi, următoarele trei categorii de probleme.

Apă, canal, lumină și pavaje pe toate străzile și pentru toată lumea, cu reducerea costului pentru m. c. de apă și a kilowatului de lumină. a ataxelor de canal și a celor de branșament. Inlesniri de plată pentru branșamente, (în rate) ca toată lumea să poată avea apă și lumină. Azi cetățenii plătesc, în prețul metrului cub de apă și a kilowatului de lumină, apa și lumina consumate și neplătite de autoritățile publice. Ceia ce nu-i drept nici cinstit. De aceia apa și lumina sunt scumpe.

Apoi branșamentele rețelei publice, cu proprietățile particulare, fiind monopolul U. C. B., se fac cu prețul dublu și triplu, ceiace constitue o specula nepermisă, care va fi suprimată odată cu garanțiile capitalizate de U. C. B.

BAI ȘI DISPENSARE DE CARTIERE

Pentru lumea săracă băi și dispensare de cartiere, în condițiuni de perfectă curățenie, cu cele mai ușoare și simple formalități, pentru tot ce privește consultațiile medicale și sănătatea populației. Un azil pentru săraci constitue o obligație morală pentru un popor și oraș civilizat. (De această obligație abia acum și-a adus aminte d-rul Lupu).

CAMINURI PENTRU MUNCITORI

Capitala fiind gazda vremelnică

D. I. D. ENESCU

a atâtor mii de muncitori, mai ales în vremea sezonului de lucru, o datorie elementară și față de aceștia și față de igiena publică, ne obligă a avea măcar câte un cămin de fiecare sector al Capitalei, cu tot ce trebuie, în care să adăpostim, în condiții omenești, pe acești mosafiri.

In legătură cu problema împroprietăririi muncitorilor și lucrătorilor stabiliți în Capitală, partidul național-creștin pune problema parcelării terenurilor municipiului, pentru aceștia, așa cum s'a făcut și împroprietărit alte categorii sociale.

Toate aceste lucrări se pot face fără noui sarcini, chiar cu reducerea simțitoare a apăsătoarelor și neraționalelor taxe comunale de azi, al căror venit când nu e risipit, este absorbit de cheltueli luxuriante, ce pot fi suprimate sau amânate.

Numai după realizarea acestora se va pune problema creierii unui lac, cu strand, sport, etc., la Ciurel, la intrarea Dâmboviței în oraș, pentru asanarea și înfrumusețarea acestei părți a orașului din sectorul IV Verde.

Cu acestea, declarațiile d-lui arhitect I. D. Enescu, au luat sfârșit.

Rep.

Dece a cerut d. Gh. Brătianu convocarea comisiunii externe

Am anunțat, la vreme, că d. prof. GH. BRATIANU a cerut, în cadrul unei comunicări, convocarea comisiunii Camerei de politică externă.

Iată cum justifică d-sa necesitatea acestei convocări:

„Am preconizat convocarea comisiunii externe, aprobată și de alte partide reprezentate în Cameră pentru anumite eventualități, ca să nu se ia obligațiuni, altele decât comportă sistemul nostru actual de alianțe, — a cărui menținere o dorim — fără cunoștința și asentimentul factorilor răspunzători. Cu alte cuvinte să nu se revină sub o formă ocolită, deci mai puțin clară pentru opinia publică, la multe primejdii, împotriva cărora am dus o acțiune susținută în Parlament și presă în ultimii doi ani".

Se va vedea ce răspuns va primi d. Gh. Brătianu dela d. Victor Antonescu, ministrul afacerilor străine.

Consfătuirea vaidiștilor din Ilfov

Comitetele sătești ale „FRONTULUI ROMANESC" din Ilfov au avut o consfătuire la Oltenița, sub președinția d-lui dr. C. DECULESCU. Dela centru au participat d-nii D. R. Ioanițescu, Al. Samoil, Petre Tudor și Virgil Gavrilescu.

Au rostit cuvântări d-nii dr. C. Deculescu, Gh. Deculescu, preotul Mandalac, avocat M. Borș, preot D. Papadopol, învățător N. Voicu, C. Rădulescu, ing. V. Gavrilescu și senator Al. Samoil.

La urmă a vorbit d. prof. D. R. IOANIȚESCU, secretarul general al „FRONTULUI ROMANESC".

Cuvântătorii au prezentat programul d-lui dr. Al. Vaida Voevod și au făcut critici severe partidului liberal și partidului național-țărănesc.

Politice

AZI dimineață la orele 10 s'a întrunit consiliul profesoral al facultății de drept din Capitală.

După compensațiunile de note făcute de către d-nii profesori, s'au dat rezultatele examenelor din sesiunea Februarie, pentru studenții anului I și II.

*

TINERETUL universitar național-liberal — Gheorghe I. Brătianu — ține ședință, Joi 25 Martie a. c., orele 20,30, la clubul central din Pasagiul Român 23, sub președinția d-lui Prof. *Mihai Antonescu.*

*

D. I. MINULESCU inspector general al artelor a fost numit prin Decret Regal, director general al direcției artelor, iar d. GH. ILONIU, director cl. II la direcția cultelor, a fost înaintat în postul de director general al direcției contabilității, controlului financiar și personalului din ministerul Cultelor și Artelor.

*

MAINE începe distribuirea permiselor ziariștilor pe C. F. R., așa cum a hotărît comisiunea care a lucrat la ministerul de interne.

Cerem ca permisele gazetarilor jidani să fie eliberate pe numele lor adevărat și nu pe pseudonime.

Dacă reportagiile le semnează cu nume de împrumut românești, în acte oficiale nu pot, NU AU DREPTUL să figureze decât numai cu numele de origine.

*

IN CADRUL reorganizării ministerului cultelor și artelor, comisia de numiri și înaintări, formată din pr. P. PARTENIE, secretar general al ministerului și d-nii directori: Stancu Brădișteanu, Ion Marin Sadoveanu, Ion Minulescu, Z. Păclișanu, Gh. Ilioniu și N. Davidescu, *se întrunește azi pentru a proceda la verificarea titlurilor funcționarilor existenți și a soluționa transferările și înaintările unora dintre funcționarii acestui departament.*

❖ **ABONAȚII noștri, cărora le expiră abonamentul la 31 Martie 1937 sunt rugați a trimite costul din vreme spre a li se putea trimite ziarul în continuare. Pe cuponul mandatului trebue lipită eticheta abonamentului expirat.**

Prețul abonamentului la ziarul „PORUNCA VREMII" este:

Lei 800 pentru orașe
„ 600 „ sate

Se primesc și abonamente pe 6 și 3 luni.

Tineretul nu mai este disponibil

— O generație pierdută pentru partidele democratice. — Invitația presei de peste drum și intențiile ei nemărturisite. —

Presa de peste drum invită tineretul la carte. Este o vastă acțiune publicistică,

, care are de scop să „cumințească" tineretul românesc și să-l întoarcă la ceeace meșterii subtilităților stilistice au numit „omenie". N'avem de gând să încingem, cu nimeni, o polemică despre o problemă care, prin uriașele ei proporții, e covârșitoare, de aceea ne mărginim la această discuție așezată, liniștită, a unei chestiuni atât de însemnate pentru viața nației. Oricum, ni se pare suspectă grija pe care presa de peste drum o poartă tineretului. Dar să nu insistăm. Este, poate, mai bine, să privim cu îngăduință val-vârtejul isteric al dialecticianilor dela stânga, cari nu știu ce să mai inventeze pentru a denatura sensul unei lupte. Dar am mai spus și altădată și va trebui necontenit să repetăm: *presa semită neavând nici-o aderență cu tineretul românesc, ar face mai bine să se ocupe de altceva.*

RAZBOI TINERETULUI!

Cele două partide pe care feciorul de popă din față,

le-a decretat „mari" și „serioase" — cel național-țărănesc și cel liberal — au declarat război generației tinere. La întrunirea de Duminică dela „Marna", partidul național-țărănesc a avut tristul prilej de a calomnia din nou tineretul.

D. Mihail Ralea, directorul ziarului „Dreptatea", într'unul din acele accese de obscurantism de care dă dovadă în atâtea împrejurări, a spus aceste cuvinte care sunt, mai ales, o rușine, pentru un om obligat prin cultura sa, să priceapă tainele răsvrătirii prezente:

„Istoria a cunoscut luptele de

Intruniri regionale liberale

După ce d. prim ministru GH. TATARASCU se va înapoia dela Praga, va lua contact cu d. DINU BRATIANU și va proceda la convocarea unor întruniri regionale în țară.

Prima adunare, ne informează cercurile liberale, va avea loc la Roman, subt președinția d-lui dr. Ion Manolescu-Strunga, unde vor participa toate organizațiile moldovenești și mai mulți membri ai guvernului.

Se crede, că adunarea va fi fixată pentru primele zile ale lunei Aprilie.

clasă, lupte între țărani și proprietari, între lucrători și patroni; a cunoscut luptele de rasă, când neamurile se băteau între ele. In România „dreapta" a găsit o nouă luptă: lupta între generații. Se urmărește să fie scoși astăzi chiar aceia cari nu sunt trecuți de 40 de ani, de către TINERI CARI, FARA MERITE INDIVIDUALE, FARA MUNCA ȘI FARA STAGIU, sunt conduși de oameni ce nu voesc de cât cucerirea statului, fără a avea meritele oamenilor cari cuceresc statele".

D. dr. N. Lupu, care privește cu ochi mari de entuziast spre Moscova lui Stalin, s'a ocupat, deasemenea, de tineret:

— „Imi plânge inima de durere când văd că sufletul băeților dela țară este SUCIT. Vor acești tineri să vină la conducerea statului? ACEAST AINSEMNEAZA DISTRUGEREA STATULUI".

Chiar și d. Virgil Madgearu, cu speciala sa inconștiență, crede că anarhia de astăzi se datorește tineretului.

La rândul său, partidul liberal a deslănțuit o puternică represiune Toate multele măsuri de ordine împotriva tineretului naționalist. luate în ultima vreme, cu o grabă duioasă, n'au alt scop decât să elimine tineretul intelectual din luptele naționale.

Ne găsim astfel în fața unei conspirații democratice împotriva tineretului naționalist.

PIERDUT PENTRU DEMOCRAȚIE

Tineretul etse perdut pentru partidele democratice și pentru toți agitatorii dela stânga. Posibilitățile lor de împrospătare a forțelor sunt epuizate. Elitele tineretului intelectual privesc spre alte orizonturi. Neputându-l avea, cu toate ispitele corupției cunoscute, partidele democratice au pus în mișcare linotypurile calomniei și insinuării. O intreagă generație este violent atacată în idealurile sale. Aventurierii răspântiilor democratice inventează, astăzi, pe seama tineretului, tot felul de minciuni, cari n'au alt scop decât să micșoreze elanul revoluționar al generației noui.

Paralel cu această acțiune de insultă, se duce o altă campanie, mai dibace oarecum, care are ca obiectiv o nouă îndrumare a tineretului.

— „Tineretul, urlă anonimul lui Niemerover, a fost sustras dela învățătură. Oamenii spiritului — tinerii pe cari trebuia să-i găsim aplecați la studiu, au fost transformați în agenți ai forței, în protagoniști ai violenței".

După această sinistră caracterizare a tineretului, presa iudaică vine, firește, cu remediul ei: întoarcerea la carte, ca și când tineretul s'ar fi depărtat vreodată de universitate.

TINERETUL NU MAI ESTE DISPONIBIL

Tineretul nu mai este disponibil. Partidele democratice încep să înțeleagă tragedia. De aceea încearcă astăzi, neputându-l avea, să-l împingă la periferia vieții. A fost o vreme când o parte din tineret s'a lăsat sedus de lozincile democrației. Mistificatorii au fost identificați. Tineretul românesc, eroic și îndrăsnet, lichidează acum o sângeroasă minciună. Sunt violențe cari se săvârșesc?

Conflictul dintre generații este mai adânc decât se poate crede. Nu este vorba de două tabere care se încaeră pentru pâine, ci de două conștiințe, radical opuse, cari se ciocnesc cu violență, de două ideologii adverse, de două idealuri cari nu mai pot trăi împreună. Intre lașitatea generației trecute și spiritul de jertfă al generației tinere, oricine e pus să aleagă, nu poate pleda pentru cei dintâi.

Tineretul își găsește, în sfârșit, axa spiritualității sale. Siguranța cu care dă lupta, este dovada dreptății sale.

Ar mai trebui să se cunoască acest elementar adevăr istoric. România modernă este opera lui Kogălniceanu, care era un tânăr în vremea când a făcut revoluția din 1848, a lui Nicolae Bălcescu, care n'aveau, când s'a citit proclamația dela Islaz, decât 28 ani. Mișcarea naționalistă de astăzi stă sub imensul prestigiu al d-lui A. C. Cuza, care n'avea încă 30 ani când a deslănțuit antisemitismul. România viitoare, ca și cea trecută, nu poate să fie clădită decât de tineret.

Dar acest tineret nu mai este disponibil. El trăiește, acuma, o viață personală. Ura partidelor democratice împotriva generației tinere nu poate avea altă explicație.

I. P. Prundeni

Țara și profesorul A. C. Cuza

— Sărbătorirea patriarhului ideii noastre naționale va fi un prilej strălucit pentru afirmarea solidarității sufletului românesc. —

Continuăm să publicăm adeziunile sufletului românesc la sărbătorirea d-lui prof. A. C. Cuza, fixată pentru 11 Aprilie, la București.

Omagierea patriarhului intransigenții noastre naționale se va desfășura:

a) printr'un număr festiv închinat de „Porunca Vremii" d-lui A. C. Cuza, festiv în care câteva pagini vor fi descrise de însuși patriarhul naționalismului nostru și la care facem apel să ni se trimită toate colaborările;

b) prin punerea pietrei fundamentale a unui cămin „A. C. Cuza", în care vor fi găzduiți scriitorii și gazetarii naționaliști și creștini, și care va fi o fundație a „Poruncii Vremii".

c) printr'o ședință festivă la ATENEUL ROMAN, la care vor veni să-și spună cuvântul toți aceia cari se simt însuflețiți de ideia națională și simt nevoia să-l omagieze pe A. C. Cuza.

Sărbătorirea d-lui prof. A. C. Cuza este în afară de orice politică. Ea este închinată exclusiv ideii naționale și celui mai strălucit stegar al ei.

Așteptăm ca întreaga țară, fără deosebire, fără nici o barieră de partid, să răspundă chemării pe care i-am adresat-o, trimițându-ne adeziunile de participare la sărbătorirea d-lui prof. A. C. Cuza și la comitetul de inițiativă și de organizare a festivității.

Săptămâna viitoare comitetul se va întruni și va lansa manifestul său către țară.

Deocamdată continuăm să înregistrăm adeziunile.

Insuflețirea Sfintei Biserici

I. P. S. Sa Visarion, Mitropolitul Bucovinei ne trimete telegrafica Sf. Sale adeziune:

Primim bucuros participarea în comitetul de sărbătorire a marelui român A. C. Cuza.

MITROPOLIT VISARION

*

O SARBATORIRE CAT MAI MAREATA

D. STELIAN POPESCU, directorul ziarului „Universul" și tribunul presei naționaliste, a binevoit să răspundă cu următoarele rânduri chemării pe care i-am adresat-o de a participa la sărbătorirea patriarhului naționalist A. C. Cuza și la comitetul de inițiativă al acestei festivități:

STIMATE D-LE RADULESCU,

Răspund cu plăcere întrebării pe cari mi-o pui și prin care vrei să știi dacă voi participa la sărbătorirea d-lui profesor A. C. CUZA, pentru activitatea d-sale pe tărâmul naționalismului.

Intrebarea este de prisos, fiindcă socotesc că nu se va găsi nici un bun Român, care să nu primească din tot sufletul să omagieze pe acela care de mai bine de o jumătate de veac a fost stegarul naționalismului și a crezut în izbânda luptei pe care suntem aproape să o socotim câștigată.

Deci, o sărbătorire cât mai măreață — ca o minimă răsplată pentru acela care a simțit comandamentele neamului românesc și s'a sfrăduit pentru înfăptuirea lor — nu poate fi decât un prilej de sinceră participare a celor cari înțeleg necesitatea mișcării naționaliste și aderă la lupta pentru izbânda ei.

Primește, te rog, o caldă strângere de mână,

STELIAN POPESCU

București, 22 Martie 1937.

*

CU TOATA INIMA

D. profesor dr. C. DANIEL dela Universitatea din București, ne scrie următoarele:

Domnule Director,

„La chemarea pe care mi-o adresați, am onoarea a vă face cunoscut că iau parte din toată inima la sărbătorirea marelui Român și ilustrului profesor A. C. Cuza.

Primiți vă rog, domnule director, asigurarea sentimentelor mele deosebite.

C. DANIEL

*

D. SEXTIL PUȘCARIU

profesor al Universității din Cluj ne trimete următoarele rânduri:

Mult stimate d-le Rădulescu

Vă felicit pentru bunul gând de a chema Românimea la aniversarea de 80 de ani a marelui

D. STELIAN POPESCU

luptător naționalist, învățatului economist și distinsului scriitor A. C. Cuza. Sânt, bine înțeles, cu toată inima și cu o comoară de amintiri scumpe, cu d-voastră și regret numai că nu pot să aduc urările mele în persoană tânărului bătrân, la 11 Aprilie, trebuind tocmai în ziua aceia să fac o conferință la Arad.

Cu cele mai alese sentimente.

SEXTIL PUȘCARIU

*

ȘI UN PENSIONAR

ne trimete astfel însuflețirea sa:

Mult stimate d-le Director,

Inițiativa pe care ați luat-o de a sărbători pe cel mai neprihănit luptător naționalist, d. prof. A. C. Cuza, nu poate să nu aibă adeziunea tuturor Românilor adevărați.

Tin să vă mulțumesc pentru omagiul adus marelui și neclintitului luptător de jumătate de veac, pentru cea mai sfântă cauză: ROMANIA A ROMANILOR și să vă urez deplină IZBANDA.

GEORGE VASILIU-Galați
B-dul Tache Ionescu 17
Galați

Belgia va propune marilor puteri să declare în comun că-i vor respecta independența

Londra, 23 (Rador). — Agenția Reuter transmite:

Contribuția Belgiei la viitoarele discuțiuni va fi propunerea de a se încheia un acord mai limitat decât pactul occidental, adică un tratat care să garanteze independența Belgiei.

Aceasta este părerea exprimată de redactorul diplomatic al ziarului „Daily Telegraph".

In jurul acestei propuneri — adaogă ziarul, — se va putea construi unul dintre cele mai mari și mai puternice sisteme de securitate.

Belgia va propune Marei Britanii, Franței, Germaniei și Italiei, să declare în comun că vor respecta independența Belgiei și că nu-i vor viola niciodată teritoriul.

Pe de altă parte se va propune ca aceste puteri să adaoge la declarația de mai sus, garanția că în cazul când una din ele ar viola angajamentul, celelalte vor veni în ajutorul Belgiei, la cererea guvernului belgian.

Național-țărăniștii asasinează!...

— Cazul din comuna Noul-Sibiu —

La Sibiu, după cum se știe, s'a ținut Duminică dimineața o adunare național-țărănistă, convocată de d. M. Popovici.

Spre seară, când lumea a început să se împrăștie, s'au produs câteva incidente sângeroase, pe cari ni le relatează astfel, corespondentul nostru din acea localitate:

„Un grup de locuitori național-țărăniști, din comuna Noul, înapoindu-se la casele lor, au întâlnit, în marginea satului câtiva plugari, în frunte cu naționalistul ION BARBU.

„Fără să fie provocați, național-țărăniștii au început să înjure și să se năpustească asupra lui Ion Barbu, care a luat-o la fugă, ca să se salveze de furia agresorilor. Pe când se refugia într'o grădină, național-țărăniștii au descărcat asupră-i mai multe focuri de revolver, lovindu-l în spate și în picioare.

„Ion Barbu, nemai putând înainta să se ascundă, a fost ajuns de criminali, cari au început să-l lovească cu ciomegile, aplicându-i apoi 16 lovituri de cuțit în cap.

„In timpul învălmășelii a fost ucis cu un glonte Teodor Albu și a fost grav rănit locuitorul Mueller.

„Ion Barbu, în agonie, a fost transportat la spital.

„Jandarmii au arestat, ca presupuși asasini, pe național-țărăniștii Toma Turcu și O. Popa, din com. Noul.

„Cercetările continuă".

Acestor nelegiuiri, ne abtinem deocamdată, de a le face vreun comentariu.

*

LA MINISTERUL de interne a sosit un raport al autorităților din Sibiu, în legătură cu incidentele sângeroase de lângă comuna Noul, pe cari le relatăm mai sus.

Ministerul a cerut un supliment de anchetă.

D. N. Costăchescu reacționează...

— Duminică la P.-Neamț, fostul președinte al Senatului va face declarații senzaționale. —

Aseară a sosit la Iași, un membru din tagma „fripturiștilor" — cum i-a caracterizat d. dr. N. Lupu — și a avut o convorbire de câteva ore cu d. prof. N. COSTACHESCU.

In cursul acestei convorbiri fostul președinte al Senatului a primit amănunte asupra congresului organizației național-țărăniste de Ilfov — care s'a ținut Duminică — când nu s'a pronunțat nici o vorbă despre activitatea d-sale.

Se pare, că d. N. Costăchescu va reacționa. Ca să plăteas-că poliția d-lui Madgearu. Și va reacționa așa cum știe, că nu-i convine nici d-lui Ion Mihalache, nici d-lui Iuliu Maniu și nici d-lui dr. Lupu.

Locul reacțiunei a și fost fixat la P. Neamț, unde d. Gică Măcărescu a convocat, pentru Duminică 28 Martie când e sărbătorit d. dr. Lupu, la Huși, — congresul organizației, la care d. Costăchescu va face declarațiuni fără nici o reticență.

La acest congres vor participa și d-nii Virgil Potârcă, M. Ghelmegeanu și Grigore Gafencu.

Demonstrații național-creștine în Ilfov

In comunele Bragadiru și Ciorogârla, din jud. Ilfov, au avut loc, Duminică, demonstrații național-creștine, la cari au rostit cuvântări d-nii avocat M. COSAC, I. OSIPOV, prof. D. IOANIȚESCU, arhitect I. D. ENESCU, care a arătat că streinii au acaparat toate bunurile țării, cu ajutorul partidului național-țărănesc.

Au mai vorbit d-nii prof. C. Gabrielescu, preot Tudor Anghel, după care d. C. C. BRAIESCU a arătat vina partidelor politice în sărăcirea țării. Partidul național-creștin — a spus d-sa — condus de cei doi vajnici luptători, prof. A. C. CUZA și OCTAVIAN GOGA, își propune să curețe putregaiul din România și să pedepsească, fără milă, pe vinovați.

Bieții noștri țigani!

(Urmare din pag. 1-a)

Cred că nu mai este nimic de adăugat la jalba aceasta care mărturisește, îndeajuns, chinuita viață a țiganilor noștri lăutari. Suferă, și ei, dealtfel ca noi toți, de moda jidovirii țării. I se pare restauratorului Român, dacă nu chiar protipendadei noastre imbecile și ghiftuite, că-i zice mai bine jidanul, atunci când stâlcește biata limbă românească.

Cum le-am putea lua însă apărarea bieților noștri țigani!? Mă gândesc și iată ce-am să fac: începând de mâine voi cere Românilor să boicoteze Restaurantele conduse de creștini, dar cu orchestre jidănești. Rog să mi se dea lista tuturor acestor Restaurante. Poate c'așa, îi vom face pe șabăgoimii noștri restauratori să-i scape pe jidani din brațe!

DR. ILIE RADULESCU

Reduceri pe c. f. r.

Participanţii la serbările organizate de „Sfatul Negustoresc", regionala Oltenia, la Craiova, vor beneficia de 50 la sută reducere pe c. f. r. din taxele tarifului tren de persoane.

La ducere se va călători cu bilet întreg, întoarcerea făcându-se gratuit pe baza vizei şi a certificatului de participare la expoziţie.

Nu se admite nici o întrerupere nici la ducere nici la întoarcere.

Plecarea trenului să se facă între 19-21 Martie inclusiv, iar înapoierea între 21-23 Martie crt. inclusiv.

Pentru diferenţa dela o clasă la alta se acordă deasemeni 50 la sută reducere.

Tichetele se va plăti integral.

*

In vacanţa Paştelui între 20 Martie şi 4 Aprilie a. c., elevii şcoalelor minoritare de rit romano-catolic, reformat şi unitarian vor călători cu 50 la sută reducere pe c. f. r., pe baza cupoanelor din carnetele valabile pe c. f. r.

De aceleaşi drepturi se vor bucura — în aceleaşi condiţiuni — şi elevii gimnaziului industrial „Ciocanul" din Bucureşti.

Excursie de studii în Turcia şi Grecia

Un grup de intelectuali, cu concursul Societăţii Academice „Amicii Turciei" a organizat o excursie de studii în Turcia şi Grecia de vacanţa Paştelui, 26 Aprilie — 9 Mai. Excursia este condusă de d-nii prof. dr. Vasile Cristescu şi Mihail Livadaru, preşedintele societăţii.

Se va vizita în Turcia : celebra Sf. Sofia, Moscheea Albastră Sultan Ahmed, Cornul de Aur, Moscheea, Mausoleul şi cimitirul Eyub cum şi Patriarhia egumenică ortodoxă, iar în Grecia Athena cu toate comorile ei de artă şi pitoresc cum şi excursii la : Martahon, Kifisia, Glifado, Foler, Corint, etc.

Taxa de participare este de lei 3.900 pentru studenţi şi 5.000 pentru particulari, în care se cuprinde : paşaportul cu vizele, tren, vapor cu paturi individuale şi masă, întreţinerea completă la Athena, etc.

Inscrieri şi informaţii până Sâmbătă 27 Martie, în calea Victoriei Pasagiul Imobiliara Scara B. etaj I (la Clubul sportiv „Colţea").

Prelungirea termenului pentru înregistrarea cererilor de import

Comunicatul direcţiei contingentării

Ca urmare la comunicatul din 10/III/937, ministerul industriei şi comerţului, direcţia reglementării comerţului exterior, aduce la cunoştinţa tuturor că s'a prelungit până la 29 Martie 1937, inclusiv, înregistrarea cererilor de import, reclamaţiunilor, revenirilor, etc., în cadrul compensaţiilor speciale ce expiră ca valabilitate de import la data de 31 Martie 1937.

Se atrage atenţiunea că prelungirea acestui termen de înregistrare nu influenţează cu nimic termenul de 31 Martie 1937, la care expiră în mod definitiv valabilitatea importului tuturor compensaţiilor speciale.

In conformitate cu dispoziţiunile J. C. M. No. 2377/936 devizele rezultate din exportul acestor compensaţii cari nu au fost utilizate până la data de 31 Martie 1937, se vor ceda Băncii Naţionale a României.

Ce este cu pepiniera Ştirbey-Buftea ?

Am anunţat la timp că în urma descinderilor făcute de reprezentanţii serviciului pentru protecţia plantelor, din ministerul agriculturii şi domeniilor, s'a constatat că pomii depe parcelele pepinierei Ştirbey-Buftea sunt bolnavi de cancer.

Astfel stând lucrurile am atras atenţiunea organelor de resort că trebue să exercite un control cât se poate de riguros, pentru ca materialul pomicol de la pepiniera Stirbey-Buftea să nu fie pus în vânzare, în mod clandestin.

Deasemeni, dat fiind că în legătură cu cele constatate s'au dresat procese verbale la faţa locului, serviciul pentru protecţia plantelor nu trebue să elibereze sub nici un motiv certificat de sănătate şi autorizaţie pentru vânzarea materialului pomicol dela pepiniera Stirbey-Buftea.

Măsuri contra jidanilor „ziarişti fiscali"

Ministerul finanţelor interzice recomandarea şi distribuire revistelor de orice fel funcţionarilor fiscali

In baza informaţiilor noastre din campania în contra aşa zise-lor reviste fiscale şi financiare: „ADMINISTRAŢIA FINANCIARA" a lui IOIL MARCUS zis IULIAN MARIUS; „TRIBUNA FINANCIARA" a lui Haralamb. DEWY; „GAZETA CAPITALEI" a lui S. NAUMESCU-NEUMANfinul lui CRISTACHE SIMIONESCU; etc., etc., — ministerul finanţelor a trimis administratorilor financiari din intreaga ţară un ordin circular, prin care se interzice recomandarea şi distribuirea revistelor de orice fel funcţionarilor fiscali.

ORDIN CIRCULAR Nr. 442, 741, DIN 20 MARTIE 1937

„Suntem informaţi, că impotriva dispoziţiunilor categorice date de minister prin diferite ordine circulare anterioare, administraţiile finanaciare şi unităţile de administraţie pendinte de ele, sunt frequent asaltate de diferite persoane, care fie prin promisiuni de pretinsă protecţie, fie utilizând ca mijloc de presiune, scrisori de recomandaţie sau cărţi de vizită emanate dela diferiţi funcţionari superiori din personalul de conducere al administraţiei centrale sau exterioare a ministerului, fie insceând intervenţiuni telefonice ale acestora, silesc funcţionarii fiscali să se aboneze la diverse reviste de specialitate sau alte publicaţiuni, in numele cărora se prezintă, pretinzând adeseori să incaseze preţul abonamentelor, anticipat, din cassele administraţiilor financiare sau circumscripţie de percepere.

„Intrucât, pe această cale, se creează inadmisibile grevări silite asupra salariilor funcţionarilor, in interes particular şi, impietându-se asupra dreptului lor de alegere, li se impun adeseori şi elemente publicistice de valoare inferioară, vă atragem atenţia asupra dispoziţiunilor ordinelor circulare No. 28801, 67.333 şi 72.522/935, invitându-vă a lua orice măsuri corespunzătoare, pentru a impiedica accesul unor asemenea sisteme de recrutare de abonamente, in interiorul serviciilor fiscale.

SE INTERZICE RECOMANDARILE

„Ministerul interzice cu desăvârşire oricărui funcţionar de conducere, din orice serviciu, de a pune la indemâna unor asemenea persoane scrisori, cărţi de vizită, etc., care sunt intotdeauna folosite de acestea pentru a recruta abonamente silite, la publicaţiunile pe care le reprezintă. Asemenea intervenţiuni nu fac decât să pună in discuţiune prestigiul lor de organe de conducere ca şi dezinteresarea lor.

„Dacă ridicarea nivelului de pregătire profesională al funcţionarilor fiscali, pe orice căi, inclusiv calea consultării publicaţiunilor de reală cultură profesională, nu poate să fie decât dorită, este inadmisibil insă obligaţia funcţionarului să se aboneze la orice publicaţiune, prin speculerea ascendenţelor ierarhice sau prin alte mijloace de impresionare, violându-se astfel dreptul său de liberă alegere şi proporţionare cu posibilităţile sale materiale.

„Pentru aceste motive, vă rugăm a lua orice măsură găsiţi mai eficace pentru a contribui ca acţiunea de impresionare pornită din partea persoanelor, care se prezintă in numele a diferite publicaţiuni, să rămână fără efect şi a sesiza ministerul ori de câte ori asemenea persoane utilizează recomandări scrise sau intervenţiuni sub altă formă emanate dela funcţionarii superiori din administraţia centrală sau exterioară a finanţelor, ca mijloc de intimidare pentru a recruta abonamente la publicaţiunile lor, cum şi oridecâteori se prezintă in numele vreunui funcţionar fiscal de conducere, in acelaş scop.

„In orice imprejurare nu veţi lipsi de a face ca funcţionarii ce aveţi in subordine să înţeleagă că abonarea lor la diverse publicaţiuni ca şi alegerea intre publicaţiunile care le solicită abonamentul este absolut voluntară şi că, ministerul nu înţelege să tolereze ca aceştia să fie forţaţi să se aboneze la vreo publicaţiune prin intrebuinţarea ascendenţelor ierarhice ca mijloc de intimidare. Orice abatere dela dispoziţiunile de mai sus, va fi sancţionată in persoana funcţionarului, care a pus la indemâna unor asemenea persoane mijlocul de a specula numele şi calitatea ce deţine cum şi a organelor de conducere, care deşi au avut cunoştinţă de asemenea acţiuni nu au sesizat ministerul".

Aşa dar, faţă de reclamaţiile, pe care le vom primi dela funcţionarii financiari, obligaţi să se aboneze la revistele jidanilor, vom face răspunzători pe administratorii financiari.

Programul congresului inginerilor cadastrali

Congresul inginerilor şi tehnicienilor cadastrali va avea loc intre 25 şi 27 Martie a. c. cu următorul program:

ZIUA I-a: *Orele 10. Serviciu religios in sala congresului; orele 10½. Cuvânt de deschiderea congresului rostit de d. preşedinte de onoare; orele 11. Cuvântarea d-lui inginer consilier cadastral Ştefănescu-Gună, preşedintele Asociaţiunei inginerilor cadastrali.*

Ordinea cuvântărilor se va anunţa in ziua congresului.

DUPA AMIAZA: *La ora 4. Conferinţa d-lui inginer Ciurileanu, despre: „Cadastru care ne trebue".*

Urmează apoi comunicările d-lor profesor Drăcea, Drâmbă şi Stinghie dela şcoala politechnică, prof. universitar Bulgaru, dr. Elie Bufnea şi inginer Agapie.

La orele 19,30 se va suspenda lucrările congresului in vederea votării statutelor Asociaţiei generale a inginerilor cadastrali şi alegerea comitetelor.

ZIUA II-a, 26 Martie: *Orele 10. Comunicările d-lor Ştefănescu Gună ing, Mumuianu, Cristea, Drăgănescu, Ivânceanu, Paul Teodorescu, Orăşeanu, Munteanu, inspectori generali cadastrali Chirilov, Petrovici, Buruiană, Petrulian, Ioachimescu, Ştefănescu Paraschiv, inspectori: Martinian, Bondescu, Popovici Virgil, ingineri cadastrali: Egon Nasta, Agapie C-tin, Ivanov, G. N. Dumitrescu, Dan Constantinescu, col. Botez, Gorodetzki Leonida.*

La orele 8½ seara, lucrările congresului vor lua sfârşit.

D. Ştefan Lascar a greşit adresa...

Dela o vreme — adică din ziua când am scris in coloanele acestea ce se petrece la P. A. R. I. D. —d. Ştefan Lascar, administratorul Pescăriilor statului, ne trimite cu rugăminte de a se publica fel de fel de preciziuni, cari, mărturisim, nu ne interesează.

Şi fiindcă a venit vorba despre ce ne interesează şi ce nu ne interesează, l-am ruga pe d. Ştefan Lascar, — dacă bine inţeles intenţionează in mod sincer să colaboreze cu noi la campania ce o ducem impotriva P. A. R. I. D.-ului... — să ne facă deocamdată cât mai multe preciziuni in legătură cu prohibirea pescuirii crapului. Iar in cazul când d-sa crede că această chestiune nu mai este la ordinea zilei, renunţăm din capul locului să ne furnizeze material „informativ" in legătură cu cele scrise in presă despre P. A. R. I. D.

Dar nu aceasta ne preocupă in rândurile de faţă, ci una din gafele făcute recent de d. Ştefan Lascar.

Iată despre ce este vorba:

Cu data de 19 Martie, am primit din partea administratorului P. A. R. I. D.-ului o aşa zisă intâmpinare, care incepe astfel:

ONOR ZIARUL „PORUNCA VREMII"

„In ziarul d-voastră, purtând data de 13 Martie 1937, la pagina... aţi publicat un articol de reportaj sub titlul „Nemulţumirile funcţionarilor dela biroul vânzărei peştelui", prin care se fac afirmări ce sunt in contrazicere cu realitatea"...

Atât ajunge !

Şi acum e acum ! noi n'am scris nici un reportaj cu titlul de mai sus; nici in ziua de 13 Martie, nici inainte de această dată, nici după.

O fi citit d. Ştefan Lascar in altă gazetă — nu este exclus.

La fel cum nu este exclus să nu fi citit nicăeri şi totuşi d-sa să creadă că a apărut in coloanele unei gazete un reportaj cu privire la „Nemulţumirile funcţionarilor dela biroul vânzării peştelui".

D. Ştefan Lascar este cel mai in măsură să ştie dacă e cazul sau nu să se scrie despre nemulţumirile funcţionarilor dela P. A. R. I. D...

V. d.

Plata pensiilor pe Martie

Incepând de astăzi 23 Martie a.c., se face plata pensiilor pe luna aceasta, în întreaga ţară. Acreditivele de plată sunt trimise la toate administraţiile financiare, ca plata să se facă integrală în zilele de 23 şi 24 Martie a.c.

Casa generală de pensii face cunoscut în acelaş timp, tuturor pensionarilor, să-şi ridice pensiile pentru a nu rămâne restante, avându-se în vedere închiderea exerciţiului bugetar.

ROMÂNI,

Nu uitaţi că numai până la 7 Aprilie cor. mai aveţi dreptul legal să introduceţi, la ministerul justiţiei, contestaţii impotriva jidanilor cari v'au uzurpat numele ! !

MUNICIPIUL BUCUREŞTI
Primăria Sectorului I Galben
Serv. Administrativ

Publicaţiune

Se aduce la cunoştinţa celor interesaţi că, în ziua de 27 Martie 1937, orele 10 dimineaţa, se va ţine în localul Primăriei din Str. Romană No. 171, licitaţie publică, cu oferte închise şi sigilate, pentru tipărirea registrelor şi imprimatelor necesare serviciilor primăriei Sect. I Galben pe anul 1937.

Caetul de sarcini şi modelele se pot vedea zilnic la Serv. Administrativ, Str. Romană No. 171, între orele 9—13.

Licitaţia se ţine în conformitate cu dispoziţiile legii Contabilităţii Publice şi Administrative.

Primar,
ss) *Ing. Ioan Săbăreanu*
Directorul Serv. Ad-tiv,
(ss) *Ioan Bailescu*

Reluarea curselor de pasageri pe linia Turnu-Severin-Buziaş

DIRECŢIUNEA navigaţiei fluviale române aduce la cunoştinţă că pe ziua de 29 Martie cor. se reiau cursele de pasageri de pe linia Turnu-Severin—Baziaş.

In consecinţă, staţiunile in trafic combinat C. F. R. cu N. F. R. vor emite bilete şi recipise de bagaje pentru porturile cuprinse pe aceste linii.

Comisia superioară a contingentării

In locul rămas vacant prin demisiunea d-lui deputat I. Văluţă din comisiunea superioară de contingentare, a fost numit în urma recomandărei făcute de Uniunea Camerelor de comerţ şi industrie, d. I. Dimitrescu-Militari, mare comerciant, astfel că această comisiune funcţionează astăzi în următoarea compunere:

Ing. TH. FICŞINESCU, preşedinte, delegat al Uniunei Camerelor de comerţ şi industrie; I. DIMITRESCU - MILITARI, delegat al Camerelor de comerţ şi industrie; D. MOCIORNIŢA, vicepreşedinte delegat al ministerului industriei şi comerţului; G. SESCIOREANU, delegat al Uniunei Camerelor de agricultură; GH. LEONTE, delegat al Băncii Naţionale; GH. CRISTEA, inspector special la ministerul de finanţe; E. MARIAN, directorul Inst. de export; CEZAR POPESCU directorul industriei; I. GR. DIMITRESCU, directorul comerţului; M. VULCANESCU, directorul vămilor şi AL. POLISU, directorul reglementării comerţului exterior.

Dintre membrii acestei comisiuni, a fost desemnată o comisiune specială, compusă din d-nii: TH. FICŞINESCU, D. MOCIORNIŢA, I. DIMITRESCU - MILITARI, CEZAR POPESCU şi AL. POLISU, care are ca atribuţiuni rezolvarea tuturor cererilor de creieri de cote, majorări de cote, rectificări de cote şi supracote.

In atenţia Ministerului de Comunicaţii

Intre Oltenita-Port şi Turtucaia, nu există nici un vapor care să deservească circulaţia

Comunicaţia între Oltenita-Port şi Turtucaia se făcea până anul trecut cu un vapor al N. F. R.-ului, atât pentru pasageri cât şi pentru diferite mărfuri.

In luna August insă, vaporul acesta a fost scos din circulaţie pentru a fi reparat, circulaţia rămânând să se facă între cele două oraşe cu diferite şlepuri sau bărci particulare.

De atunci insă au trecut şapte luni, fără ca vaporul dus la reparat să fie readus sau inlocuit.

Din această cauză, locuitorii celor două oraşe şi călătorii suferă mult. Nu mai există nici o regularitate in transport şi specula işi face locul.

Ministerul Comunicaţiilor are urgenta datorie de a trimite un vapor pentru deservirea circulaţiei între cele două maluri ale Dunării, aşa cum era până inainte de August 1936.

DIVERSE

SUNTEM informaţi că anumiţi funcţionari din personalul tehnic al ministerului agriculturii şi domeniilor, cari au ştiut totdeauna cum să scape de însărcinări in legătură cu activitatea acestui departament, fac presiuni pentru a nu se mai deplasa in provincie in vederea ofensivei agricole.

D. V. P. Sassu, ad-interim la ministerul agriculturii şi domeniilor, pentru a nu da ocazia să abunde din nou neplăcerile şi suspiciunile, este dator ca de data aceasta să nu procedeze cu prea multă indulgenţă, altcum se va vorbi de două categorii de funcţionari: una compusă din funcţionari conştiincioşi ai ministerului agriculturii şi domeniilor, iar a doua reprezentată numai de protejaţi...

*

In urma unui denunţ adresat parchetului de Dolj, s'a arătat că la acel barou, chitanţele ce se eliberează d-lor avocaţi, atunci când varsă la Cassa barourilor onorariile la actele de notariat, precum şi bonurile de plată prin care li se restitue partea ce li se cuvine, nu se timbrează conform legii timbrului.

Ministerul de finanţe socotind că este probabil că şi la alte barouri din ţară ar putea exista cazuri de netimbrare a unor asemenea acte, a făcut cunoscut Uniunii avocaţilor, să aducă la cunoştinţa barourilor să se conforme dispoziţiunilor legii timbrului şi să ia măsuri pentru timbrarea lor.

*

INCEPAND dela 11 Martie crt., cursele pe linia Călăraşi-Silistra au fost reluate.

In consecinţă, staţiunile in trafic combinat C. F. R. cu N. F. R. emit bilete şi recipise de bagaje pentru Silistra prin via Călăraşi.

*

ASEARA s'a ţinut la sediul asociaţiei de educaţie şi cultură naţională „Avântul" din strada Băraţiei nr. 31, şedinţa săptămânală. Intrucât subscripţia pentru „Casa lui Eminescu" nu s'a închis, s'a hotărât ca avântenii care incă nu au subscris până acum să verse sumele ce voesc a subscrie cât mai curând fie la sediul Asociaţiei din str. Băraţiei nr. 31, la d. I. I. Stoica-Muscel, fie direct la ziarul „Neamul Românesc" cu indicaţiunea „la lista depusă de „Avântul".

Joi 25 Martie, ziua Bunei Vestiri, la orele 5 p. m. va avea loc a doua şezătoare la Fabrica „Gr. Alexandrescu".

Şedinţa viitoare la „Avântul", Vineri 26 Martie a. c.

*

D. M. BERCEANU, subsecretar de stat la ministerul agriculturii şi domeniilor, va face Vineri 26 Martie a. c., o inspecţie la Braşov, in regiunea Bârsei.

*

Societăţile de asigurare au diferite agenţii, care contractează asigurări in numele acestor societăţi. Condiţiile şi modul de plată al agenţilor, sunt stabilite prin contracte incheiate între societăţile de asigurare şi agenţii. La valoarea acestor contracte se datorează impozitul prevăzut de art. 15 paragr. 4 legea timbrului.

In consecinţă, ministerul finanţelor a dispus cercetarea tuturor contractelor intervenite între societăţile de asigurare şi agenţiile lor şi dacă se va constata, că nu au achitat impozitul prevăzut de art. 15 paragr. 4 legea timbrului la întreaga valoare incasată de agent, se vor dresa acte de contravenţie.

*

Comisiunea permanentă a învăţământului agricol a fost convocată pentru Vineri 26 Martie a. c., la ministerul agriculturii şi domeniilor.

*

LA ministerul finanţelor a avut loc ieri o conferinţă între d-nii R. Franasovici, ministrul comunicaţiilor şi ministrul finanţelor, în legătură cu noul tarif c. f. r. şi convenţia ce urmează a se incheia între ministerul finanţelor şi c. f. r.

*

D. V. P. SASSU, ad-interim la ministerul agriculturii şi domeniilor, s'a intors azi în Capitală, venind dela Constanţa.

*

IN URMA celor scrise în presă cu privire la clasificarea morilor, circulă svonul că, d. ministru M. Negură va cere revizuirea tuturor clasificărilor din ultimul timp.

*

JUDECATORIA ocolului 6 mixt Bucureşti aduce la cunoştinţa alegătorilor din circumscripţiile 22 şi 23 poliţie, ce aparţin de această judecătorie că incepând de la 23 Martie 1937 se vor libera cărţi de alegător la sediul judecătoriei între orele 15-19 şi 21-23.

Alegătorilor din circumscripţiile 26 şi 27 poliţie li se vor libera cărţi de alegător între aceleaşi ore incepând din ziua de 28 Martie a. c.

Duminicile şi sărbătorile legale se vor distribui între orele 9-12 a. c.

Alegătorii se vor prezenta personal cu acte de identitate.

*

EXPOZIŢIA şi târgul de vinuri dela Panciu, nu mai are loc la 25 Martie—4 Aprilie cor., pentru că direcţiunea generală C. F. R. nu a aprobat reducerea de 50 la sută, cerută de o regiune viticolă distrusă de războiu, din zona fostului front de luptă.

MINISTERUL AGRICULTURII ŞI DOMENIILOR
Administraţia Exploatărilor Agricole ale Statului

Publicaţiune

No. 3552/18/Mart. 1937

Se aduce la cunoştinţa generală că, în ziua de 1 Aprilie a. c., orele 8 dimineaţa, se va ţine licitaţie publică, cu oferte închise şi sigilate, în localul Primăriei Talmaz, judeţul Tighina şi la 3 Aprilie a. c., ora 8 dimineaţa, în localul Primăriei I. Gh. Duca (Copanca), pentru arendarea, pe termen de 4 (patru) ani, cu începere dela 1 Ianuarie 1937 şi până la 31 Decembrie 1940, a livezilor Statului, specificate în tabloul ce se poate vedea în orice zi de lucru — în orele legale de serviciu, cu sediul în comuna Copanca, judeţul Tighina, precum şi la sediul Administraţiei Exploatărilor Agricole, str. Colţei No. 27, Bucureşti — Serviciul Viticulturii şi Horticulturii.

Licitaţia se ţine în conformitate cu Legea Contabilităţii Publice, a regulamentului Oficiului Central de Licitaţii, a normelor generale pentru ţinerea licitaţiilor publice, a publicaţiunei inserată în Monitorul Oficial No. /937, precum şi a condiţiunilor speciale, stabilite prin proectul de contract, de care amatorii pot lua cunoştinţă în acelaş timp şi loc, odată cu tablourile de livezi ce sunt scoase în licitaţie.

Nr. 3552/Martie 1937.
Pentru conformitate,
(ss) *Missirliu*

PROCESUL INCENDIATORILOR
ZIUA XII-a

La ora 2 intră Curtea şi după formalităţile legale d. procuror general cere lui *Mişu Cristescu* să arate adresele unora dintre martori cari sunt rude cu el. Acuzatul nu ştie adresele.

BRANZARUL

Primul martor introdus este creştin din Arad. Cunoaşte pe Bubi Bacalu *care s'a dus la el la Arad şi a cumpărat băşici. S'a recomandat* Segălescu. *Deşi Bubi spune că nu cunoaşte pe martor, totuşi martorul recunoaşte în băşicile aduse drept corp delict pe cele pe cari le-a vândut el. Acest Bubi nu recunoaşte pe niciunul dintre martori cari depun defavorabil lui.*

Alt jidan, Perlman, *recunoaşte pe acelaş Bubi că a cumpărat benzină dela depozitul lui. Benzina a pus-o intr'un vas adus de Bubi care totuşi nu recunoaşte că a cumpărat benzină şi că aceasta a spus-o din cauza bătăii. Dar martorul din ce cauză a spus acestea ? El n'a fost bătut !*

Martorul Al. Nicolescu *cunoaşte pe* Bubi Bacalu, *de pe când avea fabrică de pălării.*

Lui Manole Constantinescu, *pentru obrăsnicia cu care răspunde d-lui procuror general, i se dresează proces-verbal de ultraj şi este pus să stea în picioare tot timpul şedinţei.*

Urmează apoi alţi matrori cari dau relaţii despre Dvoiris.

Dela H. Graubacher *şi* Iacob Isăcescu *aflăm că Lupu Comisioneru, fost curier la Hotel Majestic, a venise reprezentant al unei fabrici din Anglia de unde i se trimite — aşa spunea el — marfa pe care le-o vindea lor.*

VINE LA RAND BEREŞTEANU

Martorii care urmează ne dau relaţii despre magazinul din str. Echinoxului, proprietatea lui Berestеanu.

Marin Ionescu ştie că magazinul era păzit, după incendiu. Lui *Hertzog* — dela care se aproviziona *Berestеanu* cu mărfuri, i-a cerut o factură, pretextând că are o licitaţie urgentă, dar nu i-a mai cerut să-i dea şi marfa.

Goldenberg ne spune numai că a dat lui Comisioneru brânză şi unt impachetat.

Suessman, dând certificat de bună purtare lui *Mueller,* spune că a primit din Anglia o scrisoare prin care i se cerea o sumă importantă de bani pentru o marfă pe care n'o comandase. Explicaţia acestei afaceri au dat-o şi o vom mai da la timp.

Urmează acum doi martori, tot jidani, cari vorbesc de nişte scrisori pe care le-au primit din Anglia pentru a achita nişte mărfuri pe cari nu le primiseră şi nici măcar nu le comandaseră, dar despre eventuala lor cumpărare le vorbise, Berestеanu, fără ca ei să-şi fi luat vreo obligaţie. In acelaş sens mai depune şi alt martor şi este audiat apoi d. av. *N. Trestianu, român-creştin. Dăm aceste detalii importante spre a nu se confunda cu alţi „Trestieni"* proveniţi.

D-sa văzând corpurile delicte şi constatând că nu sunt posibilităţi de scăpare, a refuzat să primească procesul. Bubi, care la inceput negase această intervenţie *„pur filantropică"* spune că a fost trimis de un prieten al lui numit *Haimovici,-fantomă,* deoa rece a dispărut fără urmă. Din această ultimă depoziţie pe ziua de ieri, se poate vedea legătura de interese comune între *Bacalu* şi *Dvoiris,* — autorii morali ai incendiului şi cel prins în cursa lor, — şi dorinţa acestora de a salva propria lor piele, salvând-o pe a altora.

Azi va continua.

DUPA CALOMNIE... IMPACARE

Ieri a venit spre judecată în faţa Trib. Ilfov secţia III-a c. c. acţiunea în calomnie intentată de d. Armand Călinescu *contra lui* Serghie Gazieff, *directorul unei gazete din Chişinău. Procedându-se la formalităţile cerute de noua lege penală, — concilierea părţilor — d.* Armand Călinescu *şi-a retras plângerea prealabilă, închizându-se dosarul. Adică impăcare după calomnie. Tâlcul ?*

FURT LA ECONOMAT

La Economatul C. F. R. s'a observat un furt suspect. Cassierul a inchis seara cassa de bani, iar a doua zi dimineaţa a constatat că, fără a fi violată cassa de bani si fără a se deranja hârtiile, s'a furat suma de lei 400.000 dintr'o sumă mare de bani.

Cercetările continuă.

I. I. St.

Pepinierele „GROZA"
Războieni, judeţul Turda,

Oferă pomi roditori, viţe americane, trandafiri din cele mai bune varietăţi, Puieţi (port-altoi) pentru pomi roditori, eftin garantat şi scutit de orice paraziţi transmisibili şi pericu oşi. Pepiniera este sub controlul statului şi la toate expoziţiile hort'cole a fost premiată cu cele mai mari distincţii. TRANDAFIRII BOTEZAŢI DE M S. REGELE CAROL II DINTRE CARE UNUL POARTA AUGUSTUL SĂU NUME IAR CEILALŢI DUILIU ZAMFIRESCU ŞI TANDREŢE se vor pune în vânzare în toamna 1938

Cereţi catalog şi oferta specială despre pomi şi puieţi

„GOSPODAR"
este vinul uşor de masă, accesibil orcărei pungi, lansat de **pivniţele**
DEALUL ZORILOR
Cereţi-l pretutindeni.
Preţul pentru public **lei 13 litrul.**
5222

Pe urmele ţudei

Spionul Avrum Leiba Schuldman, zis A. Sandu, zis Neagoe Basarab, împărăţeşte şi tâlhăreşte la C. F. R.!

Printre samsarii veroşi şi escrocii jidani cari operează pela autorităţi cu titlul de trepăduşi de presă, este şi galiţianul Avrum Leiba Schuldmann zis A. Sandu, zis Neagoe Basarab, reporteraş

Păduchele acesta, a cărui expulzare pentru fapte grave de spionaj, atât „Universul" cât şi noi am arătat la timp, cu documente, că a fost cerută formal de către Siguranţa Statului, s'a pripăşit la direcţia generală a căilor ferate, unde şi-a făcut de mai mulţi ani, un vast şi fructuos câmp de operaţii, realizând prin intervenţii samsaricesti şi excrocherii, o avere importantă.

Mai acum câteva luni, preşedintul consiliului de administraţie al C. F. R., d. Tabacovici, dăduse afară, în palme, pe excrocul jidan, ordonând să nu mai fie lăsat să pătrundă în localul direcţiunii. Jidanul însă, a făcut ce-a făcut (el se laudă pretutindeni: „am amenintat „pe Tabacovici şi pe Macovei că nu „mai dau o singură informaţie relativă la persoana lor: a doua zi „m'au implorat să-i iert") şi, pe căi piezişe, a găsit mijlocul să eludeze dispoziţia... contondentă a d-lui prezident Tabacovici, care-i lăcătuise intrarea la C. F. R. şi s'a strecurat pe scara de serviciu, reluându-şi, după câteva săptămâni de oblojeli pe fesele unde i se intimase ordinul prezidentului — operaţiile samsaricesti şi excrocherești în dauna căilor ferate.

Una din multele pungăşii la C. F. R., ale lui Avrum Leiba Schuldmann zis Sandu, a fost concesionarea vânzării de ceasornice în rate celor peste 50.000 de ceferişti, concesiune care a stors din buzunarele nefericiţilor robi ai drumului de fier, **pentru niste tinichele botezate ceasornice. MAI BINE DE 20 MILIOANE LEI.**

Deşi expirată, escrocul Schuldmann Avrum Leiba zis Sandu, zis Neagoe Basarab, care a incasat la darea concesiei către firma TELLUS un copios şpert de 1 milion lei, **se dă de ceasul morţii să obţină o prelungire a concesiunii: adică o prelungire a jefuirii nerusinate a celor câteva zeci de mii de ceferişti cărora li s'au dat tinichele, pe preţuri exorbitante, prin bine cunoscutul sistem tâlhăresc al ratelor — prelungire sortită să aducă iarăş un şpert de încă o jumătate de milion pe spinarea şi din munca trudnică a bieţilor ceferişti!**

Chemăm grabnica luare-aminte atât a d-lor Tabacovici şi Macovei, a căror eminentă gospodărie la C. F. R. n'are nevoe de... consacrarea (?) trepăduşului galiţian şi agramat, cât şi a membrilor din comitetul de direcţie şi din consiliul de administraţie!

Afară cu spionul escroc Avrum Leiba Neagoe Basarab Schuldmann zis Sandu, dela C. F. R.!

Atât pentru azi.

Maramureşul, ţara voevozilor descălecători de neam, transformat în focar de contrabandişti

Dela Sighet la Satu-Mare şi până la Oradea, contrabanda este practicată de fiii lui Israel cu... concursul autorităţilor româneşti

SIGHET, 22.

Pentru a fi iniţiaţi în taina vastei reţele de contrabandişti, care a pus stăpânire pe întregul comerţ din Nordul ţării, vom relata unele observaţii culese cu foarte multă trudă şi riscuri la faţa locului, în nădejdea că autorităţile chemate să menţină ordinea şi respectul legilor, cel puţin de data aceasta, nu vor mai fi surde şi oarbe.

Contrabanda din Cehoslovacia în România trece prin Sighet, cu trăsura sau pe jos, între punctele Sighet şi Bocicoi.

Se aduce mătasă pentru dame, lingerii pentru bărbaţi, ciorapi de mătasă, pânză demastată şi zaharină.

Dela noi se trec în Cehoslovacia, vite vii, spirt şi piei de mânz. Contrabanda de vite şi spirt, o fac sute şi mii de jidani pe cont propriu, iar *„en gros"* se face cu piei de mânz, prohibite la export fiind strict oprită tăerea mânzilor.

Contrabandiştii sunt organizaţi în două trusturi. Unul din aceste trusturi se ocupă cu importul prin contrabandă şi plasarea acestor mărfuri în interiorul ţării, pieţele de desfacere fiind Oradea, Timişoara, Cluj şi Bucureşti.

Trusturile sunt compuse numai din jidani, ajutaţi fiind de unii vameşi incorecţi.

CUM SE FACE CONTRABANDA

Angajaţii trustului, introduc marfa prin Tisa, pe la podul de la Slatina sau pe lângă podul dela Bocicoi. Echipele cari operează noaptea se numesc „a. vion". Vameşul din sectorul respectiv, în înţelegere cu contrabandiştii, pleacă în „inspecţie" şi sub titlul că e în căutarea contrabandiştilor, el îşi ataşează patrula de grăniceri care face serviciul pe frontieră. Ştiind când trece marfa, atrage patrula la punctul de frontieră contrar, iar jidanii îşi văd de treabă liniştiţi, depozitând marfa în anumite pivniţe din Sighet. De aci, o parte ia drumul prin colete postale, altă parte prin baloturi pe C. F. R. Baloturile se expediază numai în zilele când e de serviciu un vameş iniţiat. Mai bine de jumătate din funcţionarii vamali sunt în legătură cu trusturile, având lefuri fixe şi cota parte.

Numai aceasta poate fi explicaţia îmbogăţirii fantastice a unor vameşi într'un timp foarte scurt.

CAND MINISTERUL DE FINANŢE SE SESIZEAZA...

Săptămâna trecută d. Ion Simu, *controlor şef la administraţia din Sighet, a primit o delegaţie specială dela ministerul de finanţe, cu scopul precis de a descoperi contrabandiştii din Sighet. D-sa deplasându-se la faţa locului, după ce a luat şi autorizaţia de perchiziţionare dela judecătorul de instrucţie, asistat fiind de poliţie, s'a prezentat la „negustorul" IOANOVITS, membru al unuia dintre trusturi, pentru a constata proveniența mărfurilor pe cari le are. Jidanul a refuzat să deschidă pivniţa, motivând că a pierdut cheile. Controlorul şef a postat atunci un sergent la pivniţă şi până să caute un lăcătuş, negustorul ajutat de poliţie a sustras toată marfa, depozitând-o în altă parte.*

Subliniem încă odată: marfa a fost sustrasă cu ajutorul poliţiei, fapt consemnat într'un act oficial.

Când în fine, lăcătuşul a găsit o cheie potrivită, jidanul IOANOVITZ, a pus noui condiţiuni controlorului şef: nu admite să-i facă perchiziţie decât cu asistenţa şi a unui vameş. Vama a trimis un taxator şi când s'a început lucrarea, d. controlor şef SIMU, delegatul ministerului de finanţe, a fost chemat la parchet, în urma reclamaţiei administratorului financiar GARDO, fiind reţinut timp de o oră.

D. prim procuror CHINDRIŞ, văzând netemeinicia reclamaţiei administratorului GARDO, a exprimat scuze delegatului de finanţe, dar când acesta s'a prezentat la negustorul IOANOVITS nu a mai găsit nimic în pivniţă.

Complicitatea administratorului precum şi a unora dintre organele poliţiei este evidentă. Suntem curioşi ce măsuri va lua ministerul de finanţe, împotriva complicilor, în urma raportului oficial primit dela delegatul său, şi cum îşi va justifica administratorul Gardo, intervenţia sa tocmai atunci când se făcea verificarea mărfii.

Cazul relatat de noi, dovedeşte din prisosinţă forţa contrabandiştilor şi pentru a-i stârpi din rădăcini, se impun grabnice şi serioase măsuri.

R. P. R.

Procesul studenţilor legionari

Ordonanţa definitivă, interogatoriul inculpaţilor şi incidentele ridicate. Amânarea procesului.

Procesul celor 7 studenţi naţionalişti a fost reluat ieri dimineaţă în continuare, în faţa consiliului de război C. II. A., S. II-a.

Prin ordonanţa definitivă sunt trimişi în judecată următorii: *Viorel Trifa, Virgil Rădulescu, Vasile Popescu, Iordache Spânu Ştefănescu Leon, Socarici Eremia şi Ghiocel Dumitru.* Sunt învinuiţi: pentru delictul de asociere contra liniştei publice; pentru sechestrare de persoane, vătămări corporale grave şi pentru apologia acestei vătămări corporale. Delictele sunt încadrate în articolele: 315, 492, 472, 327 şi 328 C. P. Regele Carol al II-lea.

In şedinţa de Sâmbătă au fost prezenţi numai primii 4 acuzaţi, iar pentru ceilalţi 3 din urmă s'a îndeplinit procedura de judecare în lipsă. Inculpaţii: Socarici Eremia şi Ghiocel Dumitru, cari n'au fost interogaţi la instrucţie şi cari aflând din ziare că sunt trimişi în judecată, s'au prezentat ieri de bună voie, cerând să fie judecaţi. Un singur inculpat, — Ştefănescu Leon, — este lipsă.

ŞEDINŢA DE IERI DIMINEAŢA

In şedinţa de ieri dimineaţă s'a cetit ordonanţa definitivă, prin care se arată, că în ziua de 24 Ianuarie, a fost bătut la spate cu frânghie studentul Aurelian Rădulescu. Şi apoi adus într'o cameră din Căminul medicinistilor.

După incidentul ridicat de d. avocat Al. Constant asupra neîndeplinirii procedurii art. 103 din C. J. M. şi respins apoi de consiliu, s'a trecut la interogarea inculpaţilor.

Studenţii: Viorel Trifu preşedintele Centrului studenţesc Bucureşti, Virgil Rădulescu, Vasile Popescu şi Iordache Spânu secretarul general al Centrului studenţesc, au arătat că n'au luat parte şi n'au avut cunoştinţă despre sancţionarea studentului Aurelian Rădulescu, care s'a făcut vinovat de profanarea memoriei celor doi eroi căzuţi în Spania: Moţa şi Marin, prin aceea că în ziua când studenţimea şi publicul bucureştean avea intenţia să se închine la slujba religioasă dela biserica Sft. Anton, a lipit chiar pe uşa acestei biserici un manifest semnat de „Tineretul studenţesc liberal", adu-când injurii studenţimei creştine.

Ca autor al sancţiunii săvârşite asupra studentului Aurelian Rădulescu, îl arată pe Socarici Eremia, care a procedat din propria lui iniţiativă. Aprobă gestul lui Socarici, fără a fi făcut când-va în public apologia acestei bătăi.

Socarici recunoaşte că l-a sancţionat pe Rădulescu, care a venit singur la cămin, plin de remuşcări faţă de atitudinea lui injurioasă, adusă memoriei celor 2 eroi căzuţi în Spania.

Studentul Socarici declară că chiar Rădulescu a acceptat sancţiunea de 25 loviturl la spate cu frânghia şi tot el singur s'a desbrăcat să-şi primească pedeapsa, după care a plecat cu el până la tramvai.

ŞEDINŢA DE DUPA AMIAZA

In şedinţa de după amiazi a Consiliului de război, prezidată de d. col. M. Bădescu, iar fotoliul ministerului public fiind ocupat de d. Comisar regal căpitan I. Diaconescu, s'a continuat interogarea inculpaţilor.

Pe banca apărării iau loc d-nii Vasiliu Cluj, Radu Budişteanu, av. Lizette Gheorghiu, Alex. Constant, Colonel Zăvoianu, I. Runcanu, general Cantacuzino-Grănicerul, Alex. Tell, Alex. Perieţeanu, Alex. Valerianu, Remus Blaga, Nicolae Mosinsky, Florea Dorobanţu, etc.

UN INCIDENT DE INCOMPETENŢA

D. avocat AL. PERETIANU, ridică un incident de incompetinţă şi citeşte art. 3 din c. p. nou, prin care inculpaţilor nu li se poate aplica o pedeapsă mai mare, săvârşită sub regimul altei legi.

D. avocat AL. CONSTANT, completează pe d. Pereţianu, invocând incompetenţa instanţelor militare prin faptul că din instrucţia orală a inculpaţilor, reiese că nu este la mijloc un delict de asociere contra liniştei publice. Este o simplă bătaie, iar autorul acestui delict şi-a recunoscut vina.

D. COMISAR REGAL, combate incidentul ca fiind prematur. Incompetenţa va trebui să reiasă numai din desbateri.

D. av. M. POLIHRONIADE: Incompetenţa este clară, din moment ce inculaţii nu pot fi încadraţi în delictul de asociere. Noua lege a stării de asediu cu efect retroactiv, este şi anticonstituţională, totodată inculpaţii sunt sustraşi dela jurisdicţia lor firească cu două instanţe de fonduri şi trecuţi acestei instanţe inapelativă, după care ar urma numai consiliul de revizuire.

D. COMISAR REGAL, constată că nu consiliul este în măsură să aprecieze constituţionalitatea legii. Această răspundere o are guvernul şi corpurile legiuitoare, iar aprecierea o va face Curtea de casaţie.

D. av. AL. CONSTANT, depune o listă de martori pentru cei doi inculpaţi din urmă, cari vor putea dovedi ce-au făcut aceşti doi inculpaţi tot timpul.

D. COMISAR REGAL spune că faţă de noua listă de martori depusă de apărare, procesul se găseşte într'adevăr în situaţie de neîndeplinire a dispoziţiunilor procedurale art. 103, ceând disjungerea procesului faţă de cei 3 din urmă inculpaţi.

D. AL. TELL, evidenţiază că cererea de disjungere este o surpriză şi este inutilă, întrucât consiliul s'a pronunţat azi dimineaţă asupra unui incident similar şi a păşit chiar la judecarea fondului, luând interogatoriul acuzaţilor.

Consiliul se retrage pentru deliberare. După cinci minute revenind aduce următoarea hotărâre:

Pentru motivele cari se vor vedea, consiliul respinge incidentul ridicat de ministerul public şi amână procesul la un termen care se va fixa ulterior.

Sala de şedinţă se evacuiază, iar cei 6 studenţi sunt transportaţi la Jilava.

V. Almăşianu

Liceul comercial din Botoşani sub influenţa Kahalului

Dovezi edificatoare

BOTOŞANI, 22. — *Revenim pentru a 3-a oară prin acest ziar cu privire la jidovul AVRAM MANAS profesor suplinitor de contabilitate la liceul comercial din oraşul nostru. Prin influenţa Kahalului a venit la acest liceu pe la începutul anului şcolar 1934,* după ce fusese înlăturat *dela liceul comercial din Oradea-Mare, în mod curios* chiar în cursul anului şcolar *1933/934, Pe la sfârşitul lunii Ianuarie a. c., cu ocazia unei anchete, d. inspector general al învăţământului comercial, CONSTANTIN LUNGU, îl găseşte foarte slab la inspecţie şi cere Onor Ministerului educaţiei înlocuirea sa.*

Forţele oculte ale Kahalului însă au avut grijă la timp, să facă inoperant concludentul raport al acestui integru inspector.

A fost deajuns acest triumf jidovesc, ca suplinitorul Manaş, să devină şi mai cinic şi să treacă chiar la intimidări, fapt ce a determinat pe d. Joseph Hasler, directorul liceului să-i asigure o leafă de circa 5.000 lei lunar, pe când bieţii titraţi Români neaoşi mor de foame în această bogată ţară.

Ceiace întrece orice închipuire, ca dispreţ al legii *şi jignire a sentimentelor noastre naţionale, este faptul care nu sufere desmintire,* că i s'au încredinţat şi ore de EDUCAŢIE la clasa I-a!

Printre alte multe ilegalităţi făcute de acest cetăţean român, ar mai fi şi cazul că îşi meditează şi proprii săi elevi. Ce şcoală le mai face în afară de cea oficială, aceasta este de ressortul POLIŢIEI să se intereseze.

Incă o întrebare şi să terminăm pe astăzi cu dânsul! Nu cumva AVRAM MANAS este suplinitorul dela acest Liceu comercial despre care se svoneşte tot mai persistent că ar avea diplomă falsă? *Atât ar mai trebui...*

Ce se petrece la administraţia financiară din Deva

In atenţia ministerului de finanţe

DEVA, 22. — In capitala judeţului Hunedoara de unde altădată, magnaţii unguri dădeau ton, persecuţiei împotriva românilor subjugaţi, acelaş bici nemilos se încovoae pe spinarea românului boicotat în aceeaş măsură, ieri ca şi astăzi.

Incrustăm pe marginea actualităţii vitrege, fapte din calendarul nedreptăţilor, strigătoare duse până la exces, de mandatarii unei mentalităţi învechite, în slujba iredentei maghiare, printre cari semnalăm deocamdată faptele renegatului *Ioan Fellerin,* inspectorul finaciar al circumscripţiei XXV, Deva.

CINE ESTE ODIOSUL MAGHIAROFIL?!

Cocoţat într'un post fructuos, imediat după războiul mondial, Ioan Fellerin, a reuşit mulţumită relaţiilor sale politice, să parvină în posturi nedemne pentru activitatea sa tributară regimului trecut.

Fiu de ţăran, originar din comuna Olpret, (Someş) trece sub domnia austro-ungară, la religia romano-catolică, devenind un înfocat adept ungur, schimbând şi numele în ZSELLER IANOS, după cum reesă şi din actele acestui renegat.

DIN UNGUR DEVINE IARAŞI ROMAN

După războiu, odată cu instaurarea noului regim, neîncrezător în destinele neamului pe care l-a trădat, Zseller Ianos, debutează din nou în rolul de dublu trădător, refuzând să depună jurământul de credinţă, ba şi mai mult, şi-a încărcat mobila cu destinaţia spre Budapesta, pe care însă pocăit ca ursul din fabulă, a descărcat-o, rămânând şi pe mai departe „cetăţean romîn".

Datorită unui act de tragic burlesc, acest cameleon ştie să parvină, sfidând statul român, rând pe rând, şef de serviciu, administrator financiar, ca apoi să culmineze, spre indignarea opiniei publice, inspector financiar.

PRIGOANA CONTRA FUNCŢIONARILOR

Atitudinea scandaloasă faţă de subalternii români, a culminat printr'o prigoană făţişă, care a determinat plecarea rând pe rând, a unei serii întregi de funţionari superiori. Dintre aceştia amintim pe sub-administratorii: Ianulescu, Florescu, Apostolescu, Mateesa, etc., şi alţi funcţionari inferiori, în locul cărora au fost numite minoritarii: Szilagyi, şeful timbrului, Cseh, şeful administrativ dela constatare, Szilvasi, şef la contribuţiunile directe, Steiner, cassier Wilhelm Goldstein, zis Teracotă.

Puşi în faţă cu activitatea acestui criminal al intereselor româneşti, pe care le prejudiciază ori de câte ori are ocazia, şi mai ales în faţa cârdăşiei acestui detractor, în concubinaj interesat cu firmele jidanilor: Sigismund Blum, piratul spirtului negru din judeţul Hunedoara, Scheffer, Kalman, cerem ministerului de finanţe, instituirea unei grabnice anchete, pentru a pune astfel capăt samavolniciilor puse în practică, nestingherit de nimeni, sub pulpana postului pe care-l deţine, în calitate de inspector financiar.

Vom reveni cu date sdrobitoare.

Horia Almaşu

Ţara şi „Porunca Vremii"

Continuăm a publica numele bunilor români, cari au răspuns apelului nostru pentru 10.000 de abonamente şi cărora le mulţumim călduros.

Sold precedent Lei: 2.445.729

Mircea Cristodorescu, loco	200	Antonescu Eftimie, loco	400
Constantinescu Gh., loco	200	Ziarul „Decalogul", loco	235
B. şi D., loco	1.000	Inginer Bădescu Luca, loco	400
Radovic C. Şeb., loco	400	Brătescu George Arch., loco	400
Ingintr C. O., loco	1.000	Profesor D. Murărașu, loco	365
Constantinescu B., loco	800	Cocorăscu Ioan, loco	200
Gavrilescu Teodor, loco	265	Ilie Alămureanu, loco	200
D-na colonel C., loco	400	Dănciulescu Constantin, loco	200
A. C., loco	800	Inginer Nenetu Cristea, loco	365
Col. S. B., loco	400	Leon Anencov, Prahova	500
Profesor G., loco	400	Ioan Onache, Prahova	500
T. N., avocat, loco	800	Robert Reiss, Prahova	500
G. C., loco	800	Asoc. propr. auto-camioane, Prahova	500
Ing. Dan Popescu, Loco	800	Bădilă N., farmacist, loco	1000
Rădulescu Elena, loco	400	Săvescu Ion, loco	800
Braicoff Bébé, loco	400	C. Iordache, avocat, loco	1.000
Ing. Bădan Nicolae, loco	400	Bârsănescu Gh., loco	200
Slăvescu Sia, Durostor	365	A. V., inginer, loco	800
Profira Roemo, loco	400	Dobrovici, avocat, loco	400
Băjenaru D. Ionescu, loco	400	Constantinescu D., loco	400
Prof. Petrovici, loco	400	Radu Teodorescu, loco	800
Chiriacescu Oscar, loco	400	M. D., loco	2.000
Butărăscu Radu, loco	400		
Bottea Em. Petre, loco	200		

Total general Lei: 2.469.924

FORUM şi OMNIA | Ramona şi Căpitanul Ianuarie

Informaţiuni

❖ *Neintrunindu-se numărul legal de membri, la prima convocare, în conformitate cu art. 32 din statute, adunarea generală ordinară a Asociaţiunei voluntarilor de război din armata română a fost amânată pentru Duminică 28 Martie 1937, orele 9 a. m., când se va ţine cu orice număr de membri prezenţi şi cu aceiaşi ordine de zi.*

Adunarea va avea loc în sala sindicatului ziariştilor (cinema City) din Bucureşti, bd. Carol nr. 21.

Membrii participanţi trebuiesc să fie la curent cu plata cotizaţiilor.

❖ **La sosirea trenului 1014 în staţia Căinari, lăcătuşul Colobney Vasile, din inspecţiunea atelierelor principale Galaţi, sărind în timpul mersului, a fost prins între vagoane şi omorât pe loc.**

Parchetul tribunalului Tighina a dispus ridicarea cadavrului.

❖ COPILUL Martin Costică, de 14 ani, domiciliat în Iaşi, a fost surprins şi tamponat pe când trecea printre vagoanele de mărfuri din gara Iaşi.

❖ *PE LINIA Voeten-Râmnicul Sărat a fost găsit, astăzi dimineaţă, cadavrul lui I. Reisler.*

Nu s'a putut preciza de către acar de care anume tren de noapte a fost tăiat.

Autorităţile fac cercetări.

❖ **Căminul filelor de subofiţeri, fundaţia „Colonelii Pandele şi Gh. Poenaru" aduce la cunoştinţa membrilor săi, că în conformitate cu art. 26 din statutul căminului, adunarea generală ordinară se va ţine în ziua de Miercuri 7 Aprilie 1937, orele 17, în localul Cercului Subofiţerilor activi, str. Uranus 6.**

La această adunare urmează să fie prezenţi jumătate plus unul din numărul total al membrilor.

Dacă la această primă adunare nu se întruneşte numărul cerut, adunarea generală se va ţine în ziua de Sâmbătă 17 Aprilie 1937, ora 17, în locşul Cercului subofiţerilor activi, din str. Uranus 6, cu orice număr de membri vor fi prezenţi, fără a mai fi anunţaţi.

❖ **Asociaţia polisportivă „Colţea" inaugurându-şi sediul în calea Victoriei, pasajul Imobiliara, scara B., etajul I, şi concentrându-şi toate secţiile de: foot-ball, basket-volley, turism, atletism, anunţă tineretul amator că înscrierile se fac în orice zi dela 6—8 p. m.**

❖ *IN CADRUL conferinţelor de ordin ştiinţific organizate de „Asociaţia absolvenţilor liceului Marele Voevod Mihai", d. Const. STAICU S. va conferenţia despre* „Evoluţia locuinţei din timpurile preistorice până azi", *în ziua de 7 Aprilie 1937, în localuli liceului.*

❖ *CU TOATE ordinele şi instrucţiunile date s'a constatat că în traficul internaţional de mărfuri staţiunile noastre nu respectă ordinele şi dispoziţiunile în vigoare la recartarea buletinelor de francare.*

In consecinţă, direcţiunea controlului c. f. r. reaminteşte un ordin circular referitor la această chestiune tuturor staţiunilor şi organelor de control pentru a se lua măsuri ca această situaţie să înceteze.

OFIŢERII şi plutonierii invalizi de război din toată ţara, clasaţi între 1/IV 1921 şi 1/IV 1923, sunt convocaţi neapărat pentru Duminică 28 Martie a. c., ora 16, la Bucureşti, str. Popa Nan No. 161 (locuinţa căpitanului Cortez) pentru a lua cunoştinţă de noulle dispoziziuni ale legii de rectificare a pensiunei lor, de termenul acordat şi pentru a se stabili normele de intrare în drepturi, fără a fi nevoe de alte intervenţii.

Această convocare fiind singurul sacrificiu ce li se cere, sunt rugaţi a nu lipsi nici unul.

❖ **ANUNŢAM cu deosebită satisfacţie că romanul „STAPANUL" al redactorului nostru d. OVID DENSUŞIANU-fiul va fi înaintat Academiei Române pentru premiul literar al anului în curs.**

Raportor: d. I. Brătescu-Voinesti.

❖ **EXPOZIŢIA de pictură a d-nei VERA VESLOVSCHI NITESCU, despre care ne-am ocupuat în coloanele ziarului nostru, continuă în sala „Universul" până la sfârşitul lunei.**

Expoziţia este deschisă între orele 10—1 şi 4—8 d.a.

Adunarea generală a Baroului din Târnava-Mare

O izbândă a ideii naţionale

Prin alegerea din 13 Decembrie 1936, baroul de Târnava Mare a luat un nou aspect. In vechiul consiliu al baroului, nu numai că elementul etnic românesc nu era în majoritate, dar nici nu era cel puţin reprezentat în proporţie cu numărul avocaţilor. In barou sunt înscrişi: 22 avocaţi români, 22 saşi, 10 unguri şi 3 evrei. In consiliul baroului erau: 3 saşi, 2 români şi 2 unguri, decanul fiind sas.

Prin alegerea din 13 Decembrie, s'a realizat un consiliu pur românesc. La 20 Martie a avut loc adunarea generală a barcului, care a coincis cu instalarea primului consiliu românesc al baroului. Dintre avocaţii minoritari nu a venit nici unul la adunare.

Primul care ia cuvântul în adunarea generală este d. dr. D. ROMAN, actualul decan, făcând o amplă expunere asupra directivelor pe cari consiliul le va urma, pentru românizarea baroului şi repunerea elementelor etnice în drepturile cuvenite.

Vorbeşte apoi d. dr. I IOANOVICIU, prodecan, arătând că acest prim consiliu românesc este biruinţa ideii naţionale.

Adunarea generală a votat o moţiune în sensul că este o necesitate reclamată nu numai de interese naţionale, dar chiar şi de interese de stat, ca barourile avocaţiale să aibă un caracter etnic românesc.

Adunarea generală a ales, ca delegat în comisia permanentă a Uniunii avocaţilor, pe d. dr. *Dionisie Roman.*

După adunare, a urmat o masă comună.

Coresp.

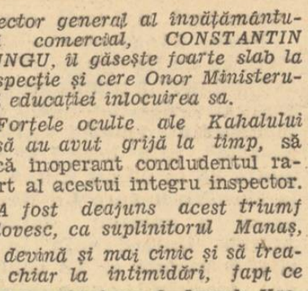

SFATUL DOCTORULUI

„Nu vă descurajaţi, a spus Doctorul către clientul său, toate indispoziţiile urinare vor fi repede calmate: arsurile vor dispare, urina va redeveni limpede şi normală şi veţi uita pe rezistentul şi perfidul gonococ, luând acel excelent remediu

PAGÉOL

care vindecă blenoragia, cistita, opreşte scurgerile, înmlădiază prostata şi evită orice complicaţiune.

LA FARMACII ŞI DROGUERII

FABRICILE

OMEGA MOCIORNITA

AU PUS IN VÂNZARE PENTRU SEZONUL DE PRIMĂVARĂ INCĂLŢĂMINTE: DURABILĂ, COMODĂ, MODELE NOUI

CU PREŢURI EFTINE DE FABRICA

PANTOFI de damă troteur în negru şi maron

PANTOFI de damă pentru seară

PANTOFI bărbăteşti din box şi chevreaux în negru şi maron

PANTOFI bărbăteşti, modele noui din box şi chevreaux în negru şi maron

PANTOFI copii din box în negru şi maron

PANTOFI copii din lac şi box flexibili

PANTOFI fete din box negru şi maron

PANTOFI tip cercetaşi

Toată încălţămintea din fabricile noastre este proaspăt confecţionată numai din piele şi talpă de prima calitate.

Depozite proprii de vânzare:

Bucureşti: Str. Carol 29, Cal. Griviţei 128, Şos. Mihai Bravu, 12 (Obor)

Provincie: Cluj, Constanţa, Câmpulung, Craiova, Galaţi, Braşov, Buzău, Ploeşti, Roman, Târgovişte, Tecuci, Brăila, Piteşti, Slatina, Bistriţa (Năsăud), Turtucaia şi Caracal

ULTIMA ORĂ

Cearta la naţional-ţărăniști se adânceşte

— Atacurile dela sala Marna. Ripostă la întrunirea dela Iaşi. Centriştii se pregătesc de luptă. Atitudinea d-lui Mihalache. —

Congresul extraordinar al organizaţiei naţional-ţărăniste din judeţul Ilfov a fost un nou prilej de adâncire a disensiunilor din partid.

La acest congres n'au participat decât fruntaşii bine colorați ca adversari ai grupului centrist Costăchescu-Armand Călinescu. D. Ion Mihalache care până la rezolvarea demisiei sale — adică până la convocarea congresului general al partidului — nu înţelege să mai participe în calitate de şef al partidului la nici una din manifestările publice, n'a participat nici la acest congres la care ştia că se vor prelungi în public certurile surde din sânul partidului.

ATACUL IMPOTRIVA CENTRIŞTILOR

In adevăr, toţi oratorii au înţeles să sublinieze mai cu deosebire atitudinea lor ostilă faţă de grupul d-lui Costăchescu şi să răspundă în şi mai mare măsură unora din aluziile făcute la Iaşi, în adunarea organizaţiilor moldovene.

Astfel, d. Mihail Ralea a ţinut să dea replica d-lui Armand Călinescu afirmând că adevăraţii conducători ai partidului sunt d-nii Mihalache, Maniu, Lupu şi Madgearu, omiţând cu bună intenţie pe d. Costăchescu pe care d. Călinescu îl indica la Iaşi ca pe al doilea conducător după d. Mihalache.

D. Petre Andrei şi mai violent a îndreptat un energic atac la adresa „fripturiştilor" vizând foarte vizibil grupul centriştilor din partidul naţional-ţărănesc pe care l-a acuzat de lipsă de lealitate şi l-a arătat plin de ambiţii meschine.

Insuşi d. dr. N. Lupu a socotit că e locul să enumere în calitatea sa de vice-preşedinte al partidului, ordinea în care vin conducătorii acestui partid, fixând-o astfel: Ion Mihalache, Iuliu Maniu şi Virgil Madgearu (pe d-sa s'a omis din modestie).

URMARILE ACESTEI ATITUDINI

Natural că cei vizaţi prin atitudinea oratorilor de Duminică, dela Marna, au înţeles să primească lupta şi sunt hotăriţi să acţioneze în consecinţă.

Primul efect al acestor atacuri va fi că în organizaţiile judeţene în cari centriştii au cuvânt hotăritor, delegaţii la congresul general al partidului vor fi aleşi pe sprânceană numai dintre adversarii hotăriţi ai d-lor dr. Lupu şi Iuliu Maniu. In acelaş timp cu ocazia adunărilor ce se vor ţine în ordinea desemnării acestor

delegaţi, se vor produce atacuri împotriva oratorilor de Duminică, în cuvântările ce se vor ţine.

De asemenea la comitetul executiv ce va preceda şedinţa congresului general, centriştii vor lua cuvântul şi vor ataca în plin grupul „democraţilor" din jurul d-lui dr. Lupu şi pe cel al „constituţionaliştilor" din jurul d-lui Maniu, contestând în acelaş timp valabilitatea hotărîrilor unui comitet expirat de trei luni şi mai bine.

D. MIHALACHE INDISPUS

Faţă de această înveninare de raporturi, d. Ion Mihalache care şi-a anunţat demisia tocmai din pricina acestor disensiuni, s'a arătat foarte afectat de lipsa de deferenţă ce i se arată prin aceste manifestări menite să adâncească şi mai mult divergenţele dintre diferiţii fruntaşi ai partidului.

Şeful partidului naţional-ţărănesc şi-a anunţat prietenii că în aceste condiţiuni nu înţelege să mai revină asupra demisiei, oricari ar fi hotărîrile congresului general, mai ales că desbaterile acestui congres se anunţă atât de frământate şi vor duce sigur la o rupturâ în partid.

P. B.

Manevrele navale italiene nu au un caracter de agresivitate

Tripoli, 23 (Rador). — Trimisul special al Agenţiei „Havas" redă astfel sensul pe care cercurile autorizate italiene îl atribue manevrelor navale dintre coasta Libiei şi Sicilia precum şi interpretarea care se dă în aceleaşi cercuri fortificaţiilor din insulele Panteilaria :

Un ofiţer din statul major al marinei italiene a declarat că manevrele navale din această regiune nu au nimic excepţional în ele, de oarece sunt comune tuturor flotelor. Ele nu au de asemeni nici un caracter de agresivitate împotriva cuiva, iar faptul că exerciţiile se desfăşură în canalul Siciliei nu înseamnă câtuşi de puţin că ele ar fi îndreptate împotriva vreunei puteri. Locul a fost ales pentru motivul că el se găseşte pe linia comunicaţiilor vitale pentru Italia şi colonia sa din Africa.

Acelaş ofiţer a protestat împotriva ideei atribuită statului major italian de a transforma insula Pantellaria în bază navală de primul ordin. „Este de ajuns să priveşti o hartă, a declarat el, pentru a-ţi da seama de absurditatea unei asemenea afirmaţii. Insula este complet lipsită de golfuri şi de orice accident de coastă apt a fi transformat în refugiu pentru vapoare, chiar dacă acestea nu sunt prea mari. Adevărul este că aceste mici insule: Pantellaria, Lampelusa, Linosa şi Lampione, împrăştiate într'o zonă maritimă deosebit de interesantă, constituie excelente posturi de observaţie care trebuesc apărate împotriva unor lovituri prin surprindere prea lesnicioase. Iată ceeace suntem pe cale să facem".

Vaporul francez „Normandie" a bătut recordul traversării Atlanticului

Paris, 23 (Rador).—Societatea de Navigaţie „Transatlantique" a primit un mesagiu radiotelefonic dela comandantul vasului „Normandie", prin care i se anunţă că în ultima cursă de la New-York spre Le Havre vasul a parcurs distanţa Statele Unite-Franţa în 4 zile, 6 minute şi 23 secunde, mergând cu o viteză medie de 30 noduri şi 99 sutimi, bătând astfel recordul traversării Atlanticului.

Generalul Franco va constitui un nou guvern

Hendaye, 23 Rador). — Agenţia Havas transmite:

Se afirmă că generalul Franco se gândeşte să constituie în scurt timp un nou guvern, care să înlocuiască actuala Juntă de la Burgos.

Statele Unite au oţel suficient pentru continuarea înarmărilor navale

Washington, 23 (Rador). — *Departamentul de stat şi departamentul marinei anunţă că statul şi-a putut asigura cantitatea suficientă de oţel, pentru a continua construirea noilor unităţi navale, inclusiv cele şase contra-torpiloare şi trei submarine, a căror construcţie a fost amânată din cauza lipsei de oţel.*

Avionul aterizat în Franţa în condiţiuni misterioase aparţine „Ajutorului Roşu Internaţional"

Paris, 23 (Rador). — Un aviator a aterizat Sâmbătă în condiţiuni misterioase lângă Bezieres. El continuă să fie reţinut la dispoziţia autorităţilor din Bezieres.

Ieri după amiază, magistraţii instructori au mers la locul aterizării, unde au constatat că aparatul se află în stare bună, deşi sistemul de aprovizionare cu uleiu are un mic defect.

Pilotul avionului, numit Schumaker, a declarat că aparţine „Ajutorului Roşu Internaţional" şi că a părăsit Toulouse pentru a merge la Marsilia, unde trebuia să-i fie încredinţată o misiune a cărei natură nu o cunoaşte.

Statele Micii Înţelegeri vor fi solidare

— Un important discurs al d-lui Gh. Tătărăscu. —

Praga, 23 (Rador). — Eri seară, la ora 20 şi 30, d. dr. Milan Hodza, preşedintele consiliului de miniştri, a oferit în cinstea d-lui G. Tătărăscu un mare dineu de gală.

Au luat parte membrii guvernului, preşedintele Senatului şi preşedintele Camerei, şeful marelui stat major, şeful misiunii militare franceze, şi principalele personalităţi politice.

La şampanie, d. Gh. Tătărescu a rostit următorul discurs:

Domnule Preşedinte al consiliului,

Ingăduiţi-mi în primul rând să exprim toată bucuria pe care o simt de a mă găsi în capitala Cehoslovaciei, ca sol al unei ţări amice şi aliate, fericită să poată afirma odată mai mult încrederea sa în destinele noastre comune şi fidelitatea faţă de o alianţă care sintetizează într'un chip atât de strălucit năzuinţele, idealurile şi ţelurile popoarelor noastre.

Ingăduiţi-mi apoi să vă mulţumesc pentru cuvintele călduroase pe care aţi binevoit a mi le adresa în numele guvernului cehoslovac şi să vă mulţumesc în acelaş timp pentru primirea atât de măgulitoare ce mi-a fost rezervată şi care, sunt încredinţat, se adresează înainte de toate ţării mele.

In cadrul Micii Înţelegeri şi al celorlalte alianţe, Iugoslavia Cehoslovacia şi România îşi urmăresc cu fermitate politica de pace şi de concordie, care este idealul lor suprem, neîncetat afirmat. Voi, cehoslovacii, şi noi, românii, ca şi fraţii noştri iugoslavi am fost uniţi încă din trecut, aşa cum mi-aţi amintit-o de-alungul tuturor greutăţilor istoriei, îndurând aceleaşi suferinţe, aceleaşi impilări şi luptând pentru triumful aceluiaş ideal de dreptate şi de libertate. Da, Mica Înţelegere nu este opera diplomaţilor, ci

D. GH. TATARASCU

este înfăptuirea marilor noştri muceniei ale căror fapte le-aţi citat; este înfăptuirea morţilor cari au dictat urmaşilor aşezământul nouei aliante.

La baza aliantelor statelor Micii Înţelegeri stă ideia de pace

Prin pace şi numai prin pace vor putea să se împlinească destinele noastre şi va putea să se înfăptuiască desvoltarea noastră istorică. Acest gând de pace a determinat şi însufleţeşte spiritul aliantelor noastre. Niciuna dintre ele nu este agresivă, niciuna nu este îndreptată contra nimănui. Tututror noi le întindem nu pumnul agresorului, ci mâna deschisă a prietenului care, cinstit şi cu omenie, oferă sincera sa colaborare la orice operă de pace şi de dreptate. In loc de a ne hărţui unii pe alţii să încercăm în acest colţ al Europei să ştergem pentru totdeuna urmele certurilor vechi şi să ne încordăm puterile spre a organiza legăturile dintre popoarele vecine pe temeiul unei largi şi rodnice cooperări în toate domeniile activităţii lor.

Dar dacă suntem adânc devotaţi ideei de pace, rămânem în aceeaşi măsură hotăriţi să apărăm integritatea fruntariilor noastre. Pentru acest cuvânt noi ne aducem aminte — trebue să ne aducem aminte — că nu există drept care să poată dăinui fără a avea sprijinul unei forţe materiale pentru a-l impune, a-l apăra şi a-l face să biruiască.

Suntem paşnici, dar nu avem mai puţin datoria de a fi puternici, pentru a putea — şi de va fi nevoie cu preţul oricăror jertfe — să asigurăm naţiunilor noastre independenţa şi securitatea patriilor lor.

CHEZAŞIILE PUTERII NOASTRE VOR RAMANE TOTDEAUNA: ARMATELE NOASTRE, ALIANŢELE NOASTRE, UNIREA NOASTRA.

Drept aceea, vom continua să creştem zi de zi mijloacele materiale ale soldaţilor noştri, cari vor trebui să fie gata la orice ceas de a lupta şi în slujba păcii.

Drept aceea, suntem şi vom rămâne credincioşi aliantelor noastre; credincioşi pactului Societăţii Naţiunilor, care, în ciuda câtorva clipe de slăbiciune, rămâne totuşi nădejdea supremă a dreptăţii între popoare şi a securităţii colective; credincioşi tratatelor care au creat ordinea cea nouă în lume şi cărora noi le datorăm fiinţa sau mărirea patriilor noastre.

Drept aceea, vom rămâne uniţi, unirea noastră indisolubilă este de pe acum un fapt istoric.

Cu aceste sentimente de vie satisfacţie şi de adâncă admiraţie, ridic paharul meu în sănătatea d-lui preşedinte Eduard Beneş, pentru înflorirea Cehoslovaciei şi pentru fericirea d-voastră personală, scumpe preşedinte şi prieten".

Preşedintele Republicii Poloneze despre problemele politice ale Poloniei

VARŞOVIA, 23. (Transconti). — Discursul pronunţat la radio de către preşedintele Republicii Poloneze, săptămâna trecută, a impresionat profund cercurile politice poloneze prin pasagiile referitoare la noul partid al „Uniunii Naţionale".

Preşedintele Republicii a ţinut să ofirme dela înălţimea autorităţii sale, că mareşalul Smighy-Rydz dă tot sprijinul său noului partid. Or se ştia că până în prezent mareşalul se menţinea într'o strictă rezervă în ceiace priveşte opiniile sale politice.

In acelaş timp d. Moscicki, a subliniat că d. Adam Koc, preşedintele noului partid, se bucură nu numai de încrederea desăvârşită a mareşalului Smigly-Rydz dar şi de aceia a şefului statului polonez.

Declaraţia aceasta fixează definitiv atitudinea celor doi factori politici ai Poloniei — preşedintele republicii şi mareşalul — faţă de perosana preşedintelui noului partid şi faţă de acest partid.

Nu mai puţin interesante au fost declaraţiile prezidenţiale cu privire la politica externă a Poloniei. D. Moscicki a ţinut să menţioneze în afară de mareşalul Smigly-Ridz şi de d. Adam Koc şi pe d. colonel Beck ca o personalitate politică determinantă în Polonia, înţelegând prin aceasta să precizeze rolul pe care conducătorul politicii externe poloneze îl joacă în viaţa politică a republicii.

Politica externă a Jugoslaviei în acord cu Mica Înţelegere şi Înţelegerea Balcanică

Belgrad, 23 (Rador). — *Agenţia Avala transmite: Eri după amiază, d. Stoiadinovici, preşedintele consiliului de miniştri şi ministrul Afacerilor Străine, a ţinut un discurs la Senat, răspunzând la unele critici formulate de câtiva senatori din opoziţie.*

D. Stoiadinovici a ţinut să respingă categoric afirmaţiile făcute de senatorii opozanţi, cu privire la raporturile dintre statele Micei Înţelegeri, care, — după afirmaţiile acestor senatori, — nu ar mai fi atât de strânse ca înainte

D. Stoiadinovici s'a ocupat şi de intervenţia d-lui profesor Iorga în Senatul român, în legătura cu încheierea pactului bulgaro-iugoslav, arătând că chestiunile ridicate de senatorul român au fost imediat puse la punct de d. Victor Antonescu, ministrul Afacerilor Străine.

Ocupându-se de relaţiile Iugoslaviei cu Rusia Sovietică, şeful guvernului a arătat că atitudinea Iugoslaviei este înţeleasă şi confirmată de celelalte state ale Micei Înţelegeri, în comunicatul publicat la sfârşitul conferinţei ţinută la Bratislava la 14 Septembrie. In această privinţă, d. Stoiadinovici a declarat că Iugoslavia nu duce o politică particulară, în afară de celelalte două state, ci o politică în deplin acord cu ele, potrivită poziţiei geografice a statului, după cum toate statele Micei Înţelegeri duc o politică potrivită cu poziţia geografică respectivă.

Solidaritatea Micei Înţelegeri, a continuat primul ministru, se va dovedi cu strălucire la începutul lunei Aprilie, prin vizitele d-lor Kamil Krofta şi Victor Antonescu, iar mai apoi prin vizita preşedintelui Beneş.

Cât despre observaţia că tratatul bulgaro-iugoslav nu ar corespunde în întregime pactului Înţelegerei Balcanice, d. Stoiadinovici a subliniat că consiliul permanent al Înţelegerei Balcanice a luat act cu satisfacţie de încheierea pactului bulgaro-iugoslav, cu prilejul sesiunei dela Atena, constatând că acest pact corespunde întru totul spiritului Înţelegerei Balcanice, fiind o serioasă contribuţie la consolidarea păcii şi la colaborarea dintre stalele balcanice.

D. Stoiadinovici a trecut apoi la chestiunea propagandei revizioniste şi a contra-propagandei începută în unele state ale Micii Înţelegeri. D-sa a arătat că cel mai bun mijloc pentru apărarea frontierelor, este calea pe care s'au creiat aceste frontiere în ultimul război.

Ştiri şi polemici

Dela Palatul Regal

COMUNICAT NR. 14

MAREŞALATUL Curţii Regale face cunoscut următoarele :

In ziua de 22 Martie 1937 M. S. REGELE a primit în audienţă de lucru pe :

D. general de Corp de armată adjutant Paul Angelescu, ministrul apărării naţionale; d. ing. Radu Irimescu, ministrul aerului şi marinei.

La dejun M. S. Regele a avut invitaţi pe :

D. Jacques Thibaud ; d. Maxime Ducrocq, preşedintele Consiliului internaţional al vânătoarei; d. M. Costiescu-Ghika, ministru plenipotenţiar.

După amiază M. S. Regele a primit în audeinţă pe d. M. Costiescu-Ghica, ministru plenipotenţiar.

*

COMUNICAT NR. 15

MAREŞALATUL Curţii Regale face cunoscut următorul buletin medical privitor la sănătatea MAJESTAŢII SALE REGINA MARIA.

Gripa a luat sfârşit. Tusea a încetat. Temperatura normală. Gastroragia, semnalată în primul buletin, s'a oprit, sub înrâurirea repausului, regimului şi tratamentului.

Dispoziţiunea generală bună.

*

REFERENŢII stagiari de pe lângă consiliul legislativ, dau azi examen pentru a deveni titulari.

CITIŢI în pagina III-a:

ŢARA ŞI PROF. A. C. CUZA

Noui adeziuni la sărbătorirea patriarhului naţionalismului românesc, fixată pentru 11 Aprilie.

*

IN CURSUL lunei Maiu va avea loc, la „Eforie", o mare demonstraţie averescană, cu prilejul împlinirii a zece ani de opoziţie.

D. mareşal Al. Averescu va face, cu acest prilej, un important expozeu politic.

*

D. general AL. GLATZ, subsecretar de stat la ministerul apărării naţionale, a fost decorat, la Praga, de d. Machnik, ministrul apărării naţionale cehoslovace, cu „Leul Alb".

*

C. STERE face şcoală. Iată, nu de mult, a luat fiinţă în Bucureşti, Cercul cultural C. Stere. Scopul : promovarea şi stimularea culturii şi gândirii LIBERE româneşti. Dar observaţi cine compune asociaţia: Grigore Iunian, dr. N. Lupu, Victor Eftimiu, Tudor Teodorescu-Braniste, Demostene Botez, Radu Olteanu, C. Leanca şi alţii, toţi promotorii frontului popular în România. Un cuvânt, strecurat undeva, demască intenţiile celor cari au pus la cale această asociaţie: cultura şi gândirea LIBERA românească. Se putea spune simplu: cultura şi gândirea românească.

Cercul acesta cultural vine să determine un curent de gândire în ţară, orientat către marxism. Tot astăzi, „Dimineaţa" publică statutul [illegible] lui „Universul" [illegible] lui G[illegible], unde se vor [illegible] C. Stere şi de[illegible] „LUM[illegible] la tim[illegible]

D. mareşal AL. AVERESCU, preşedintele partidului poporului, a sosit azi dimineaţă în Capitală, venind dela T.-Severin.

*

DUPACE d. prim ministru Gh. Tătărăscu se va înapoia de la Praga, se va produce un eveniment politic de mare importanţă, la care partidul liberal va avea o mare însărcinare pentru buna rezolvare.

*

SE VORBEŞTE insistent în cercurile liberale, că după ce d. preşedinte al consiliului de miniştri va veni din străinătate, se va proceda la o largă remaniere a cabinetului.

Unele surse dau şi numele miniştrilor ce vor fi remaniaţi.

*

IN LIMITA disponibilului care a mai rămas, direcţia contingentării va începe, în cursul acestei săptămâni, eliberarea autorizaţiilor de import din Germania cari nu au valoare mai mare de zece mii lei.

*

va avea loc la ministerul de comerţ şi industrie, o şedinţă a delegaţiei economice a guvernului.

*

MONITORUL OFICIAL de eri publică textul u[illegible] legi: pentru modificare[illegible] Casaţie şi Justiţ[illegible] şi încuviinţare[illegible] modificarea [illegible] de organi[illegible] Carlist pu[illegible]

*

DIN INIŢIATIVĂ parlamentară se spune că s'ar fi întocmit un proect de lege pentru desfiinţarea francmasoneriei şi sancţionarea practicării ei clandestine. Proectul a fost trimis consiliului legislativ.

In el se prevede desfiinţarea tuturor organizaţiilor francmasonice şi confiscarea patrimoniului lor.

Era vorba, după cum se ştie, de un proect de lege similar, întocmit de ministerul de Interne. S'ar părea însă că guvernul se fereşte de o asemenea legiferare.

Absenţa guvernului este astfel suplinită de iniţiativa parlamentară. Dar ce rost mai au ultimele măsuri luate de d. Gh. Tătărăscu împotrivă francmasoneriei, când guvernul refuză să legifereze o asemenea problemă ?

*

MAJESTATEA SA REGELE a binevoit să acorde semnul onorific „Vulturul României" tuturor membrilor delegaţiilor parlamentare jugoslave şi cehoslovace care au luat parte la reuniunea parlamentară a Micii Înţelegeri în ziua de 1 [illegible] 1936 la Bucureşti.

[illegible] de in-

dromul din Cluj, a capotat.

Pilotul Radu Mihaiu şi radiotelegrafistul Alexiu G., au fost răniţi.

*

CERCURILE naţional-ţărăniste comentează în diferite feluri hotărîrea luată de d. ION MIHALACHE de a nu participa la sărbătorirea d-lui dr. N. Lupu, care va avea loc Duminică la Huşi.

*

DIN INIŢIATIVĂ parlamentară se spune că s'ar fi întocmit un proect de lege pentru desfiinţarea francmasoneriei şi sancţionarea practicării ei clandestine. Proectul a fost trimis consiliului legislativ.

In el se prevede desfiinţarea tuturor organizaţiilor francmasonice şi confiscarea patrimoniului lor.

Era vorba, după cum se ştie, de un proect de lege similar, întocmit de ministerul de Interne. S'ar părea însă că guvernul se fereşte de o asemenea legiferare.

Absenţa guvernului este astfel suplinită de iniţiativa parlamentară. Dar ce rost mai au ultimele măsuri luate de d. Gh. Tătărăscu împotrivă francmasoneriei, când guvernul refuză să legifereze o asemenea problemă ?

*

MAJESTATEA SA REGELE a binevoit să acorde semnul onorific „Vulturul României" tuturor membrilor delegaţiilor parlamentare jugoslave şi cehoslovace care au luat parte la reuniunea parlamentară a Micii Înţelegeri în ziua de 1 [illegible] 1936 la Bucureşti.

[illegible] de in-

Comuniştii francezi au primit dela Soviete 250 milioane franci

Deputatul naţionalist Doriot va face dovada afirmaţiilor sale în Cameră

Paris, 23 (Rador). — Deputatul Doriot, preşedintele partidului popular francez şi primar al oraşului Saint Denis ,a convocat aseară pe reprezentanţii presei, cărora le-a adus la cunoştinţă conţinutul dosarului pe care îl va aduce în şedinţa de azi la tribuna Camerei.

D. Doriot a declarat că ziarul comunist „L'Humanité" l-a acuzat că ar fi „primit bani dela Hitler, pentru a provoca tulburări la Paris". Aceiaşi acuzaţie i-a fost adusă şi de un personaj din anturajul ministrului de Interne.

In consecinţă, preşedintele partidului social francez a hotărît să intervină în desbaterile de azi, pentru a cere numirea unei comisiuni parlamentare de anchetă, care să facă lumină în ce priveşte originea banilor din casele diferitelor partide politice.

D. Doriot va căuta să dovedească cu ajutorul a 150 martori, cu toţii persoane calificate, a căror listă o va comunica la Cameră, că partidul comunist din [illegible] a primit din 1920 din partea [illegible] o sumă globală de [illegible] franci. Martorii aparţin partidului comunist sau „mai aparţin încă acestui partid".

D. Doriot va înfăţişa colegilor săi din Cameră o broşură de 50 pagini asupra acestor fapte, precum şi o broşură editată de partidul comunist, întitulată „Insurecţia înarmată".

Naţional-socialiştii nu vor lua atitudine în mod oficial faţă de enciclica Papei

Berlin, 23 (Rador). — *Corespondentul Agenţiei Havas transmite :*

Presa germană trece sub tăcere enciclica pontifială cetită în toate bisericile catolice ale Reichului. Nu e mai puţin adevărat însă că mesagiul pontifical a făcut o profundă impresie asupra credincioşilor, cari au ascultat lectura lui într'o reculegere plină de gravitate

Cercurile naţional - socialiste refuză să ia în mod oficial atitudine faţă de enciclica Papei. Unele perosnalităţi din conducerea partidului declară că enciclica se adresează numai credincioşilor şi nu constitue prin urmare un document diplomatic care să implice fixarea unei atitudini oficiale.

Totuşi, reproşurile adresate guvernului german cu privire la violarea concordatului au provocat în sferele oficiale o vie nemulţumire. „Respectarea unui tratat, se declară în aceste sfere, încetează de a mai fi o datorie atunci când ea riscă să compromită valori atât de înalte cum sunt mânuirea poporului sau a rasei".

In cercurile politice se mai declară că „atunci când Fuehrerul a semnat concordatul, el nu putea să ghicească întrebuinţarea pe care Vaticanul o va da acestui act. Biserica, adaugă aceleaşi cercuri, promisese că va aprecia la justa sa valoare lupta noastră naţională, dr în loc să facă aşa, ea a comunicat străinătăţii documente care permit să se aducă atacuri Reichului. Niciodată Germania nu va accepta articolele din concordat relative la şcoala confesională, care împiedică statul german de a-şi îndeplini misiunea naţională ce-i incumbă".

Tipografia ziarului „Un[illegible]versul" str. [illegible] 23 [illegible]

Redactor responsabil Gh. Dumitrache

6 pagini 3 lei

ANUL VI, No. 695 Joi 25 Martie 1937

Taxa poștală plătită în numerar conform aprobării Dir. Gen. P.T.T. No. 118.370/1934

BIBLIOTECA CENTRALĂ „ASOCIAȚIUNII" SIBIIU

Porunca Vremii

TRIBUNĂ ZILNICĂ DE LUPTĂ NAȚIONALĂ ȘI CREȘTINĂ

„Mărturisesc în fața voastră, creștini, sincer, cu francheță și cu mâhnirea pe care numai un vechiu psalmist ar fi putut-o exprima în gemetele sale: noi jidanii cari ne-am erijat în mântuitorii lumii, noi care ne lăudăm de a fi dat omenirii pe Mântuitorul Vostru, nu mai suntem astăzi decât conrupătorii, destructorii, incendiarii ei, călăii ei. Noi care v'am făgăduit să vă conducem „într'un nou Paradis, am ajuns finalmente să vă aruncăm în brațele unui nou infern: BOLȘEVISMUL".

Dr. OSCAR LEWI
Scriitor evreu din Anglia. Fragment dintr'o epistolă a sa adresată englezului G. Pitt-Rivers și publicată drept prefață în lucrarea: „World Signifiance of the Russian Revolution".

Abonamente anuale: Lei 1000 pentru instituții și sprijinitori; Lei 800 pentru orașe; Lei 600 pentru sate. Se primesc și abonamente pe 6 și 3 luni.

Ori ce sumă se poate trimite prin Casa de economii și Cecuri poștale (CEC) astfel: ABONAȚII PENTRU CONTUL 1224; DEPOZITARII „ „ 10405

Director: Dr. ILIE RĂDULESCU

Redacția și Administrația: BUCUREȘTI I, Str. Sărindar 18

TELEFON: Direcție, redacție 4.1853; Ad-ție, publicitate 4.1852

România Românilor nu se poate face fără jertfa voastră a tuturor!

Scandalul dela Asigurările Sociale

de DR. ILIE RADULESCU

Știți unde și-au găsit, de câțiva ani încoace, jidanii și politicianii, adevăratul Rai al tuturor ghiftuirilor? La Casa Centrală a Asigurărilor Sociale, „departamentul", de altfel, cu cele mai mari venituri, aș putea spune un fel de minister permanent al d-lui Mișu Enescu, cel mai strașnic... jucător de cărți din țara noastră.

Dacă, fără să cunoști situația reală a lumii muncitorești de la noi, te-ai opri un singur moment în b-dul Carol din București, în fața monumentalului palat marmoreu al Asigurărilor Sociale, fatal ar trebui să exclami: „zdravană muncitorime trebuie să aibă România. Dac'a reușit ea să-și facă un astfel de palat, fără îndoială că trebuie să fie cea mai înstărită muncitorime de pe glob!". Intr'adevăr Asigurările Sociale au cea mai impozantă clădire din Capitală. Vorbesc de exteriorul palatului. Fiindcă dacă ai norocul să p.t unzi în interior — acolo unde încă n'a călcat până azi picior de muncitor — rămâi înmărmurit de luxul, de blocurile strălucitoare de Carrara, de profuziunea de covoare, pe care ți-e aproape milă să le atingi.

Desigur că, dornici de civilizație, n'o să ne apucăm să înjurăm luxul d-lui Mișu Enescu, eternul director general și Dalai-Lama al Asigurărilor Sociale și cu atât mai puțin, o să ne legăm de simpaticul nostru domn Nae Chirculescu, președintele Consiliului de administrație în a cărui grije sunt date durerile muncitorilor asigurați. Preferăm de-o mie de ori mai mult, marmora palatului din b-dul Carol, decât insalubritatea cociobelor, în cari sunt obligate să-și macine prestigiul atâtea alte instituții publice din țara noastră. Dar, fără îndoială, ori cât am vrea noi să fim amatori de lux și de monumental, nu putem să nu ne întrebăm: există oare o cât de infimă solidaritate între asiguratori și asigurați? Sau din contră e distonanța plină de sfidare între marmora sclipitoare a unora și mizeria, jalnica și cutremurătoarea egrasie a altora?

Am străbătut și eu — ca mulți alții — Europa în lung și'n lat. M'am oprit, încă de acum 25 de ani, plin de uimire în fața cartierelor muncitorești, impunătoare, din Viena; m'a impresionat, mai târziu, ce s'a făcut pentru viața de cămin a lucrătorilor în Italia, între anii 1924—30, și, infine, ce s'a construit, în acelaș sens, în ultimii trei ani în Germania, sau ce se pune la cale, la Paris, de câteva luni încoace pentru viața mai omenească a muncitorimii, în genere. N'am întâlnit însă, nicăeri, absolut în nici o altă mare capitală, un palat atât de monumental, ca cel ridicat la București, pentru ...asiguratori, pentru conducătorii oficiali, adică, ai muncitorimei. Așa cum, din contră, nu mi-a fost dat să văd construită la București, o singură aripă măcar, din interminabilele blocuri de lumină, de higienă, de adevărată viață, bineînțeles destinate asiguraților, blocuri cari alcătuesc cartiere întregi în marile orașe din străinătate.

Nu poți să nu te întrebi: de ce, această deosebire? Care-o fi explicația acestui blestem, de... originalitate românească, pe care Românul l-a sintetizat atât de lapidar în expresia: ca la noi, la nimeni! Cum se face că în țara noastră toate lucrurile se fac dandoasele?

Eu n'am alt răspuns decât că: îți stă mintea'n loc, de atâta nerușinare, de inconștiența revoltătoare pe care o întâlnești la fiecare pas, la noi. Tipăm pe toate drumurile împotriva comunismului. Nu facem însă nimic, un singur gest cel puțin, pentru ocrotirea muncitorimei, pentru apărarea ei de valul anarhiei bolșevice. Asigurările Sociale (și mă refer numai la Casa Centrală, la instituția supremă dela București a Asigurărilor Sociale) are, ea singură, un budget de peste 1 miliard. Repet un miliard, realizat din confiscarea unei mari părți din încasările Caselor de Asigurare regionale. Ce se face cu acest miliard, la care contribue și muncitorii și patronii, Dumnezeu știe! Cert este însă că muncitorii nu văd nici praf în ochi. N'au nici măcar satisfacția să calce pe covoarele plușate ale Casei Centrale. Fiindcă de asistența medicală, de asigurarea bătrânețelor, de ajutoare de invaliditate sau de construcții pentru muncitori (pe întreg parcul de clădiri ale Casei Centrale au pus mâna demagogii socialiști dela Asigurările Sociale) nici vorbă.

Ajutoarele se dau pe sprinceană și pe culoare politică. Insfârșit milioane peste milioane, dela toate capitolele bugetare sunt înghițite de toți excrocii și analfabeții din presă, a cărei complicitate la tăcere, conducătorii Casei Centrale simt nevoia s'o cumpere cu orice preț.

(Continuare în pag. III-a).

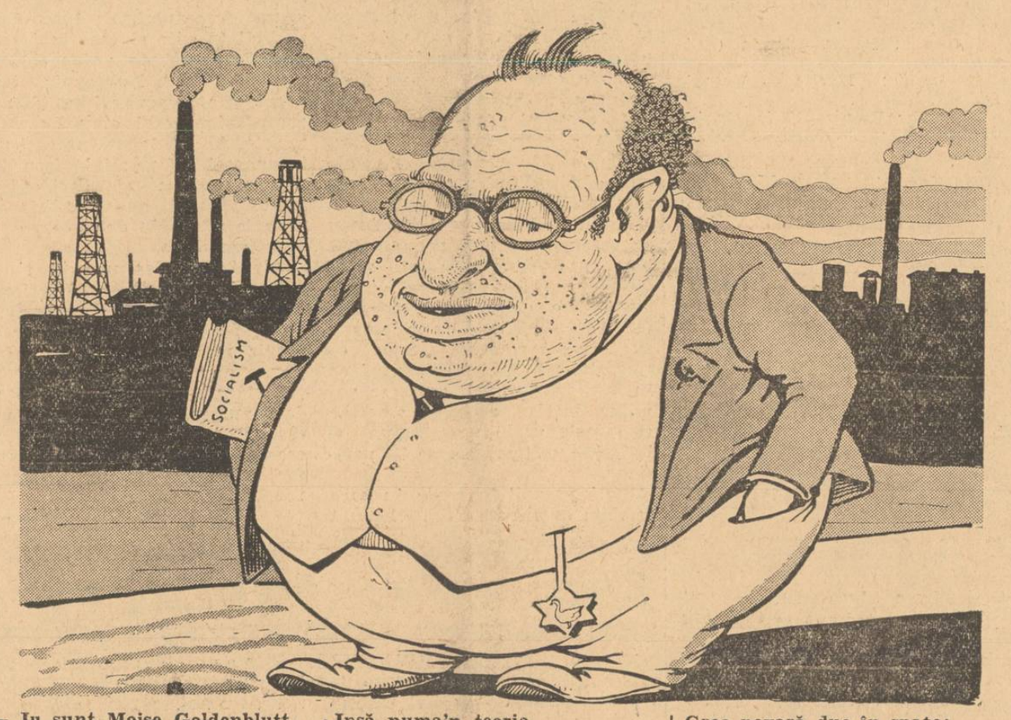

— Iu sunt Moișe Goldenblutt,
Și, dija, de când exist,
De grăsime m'am umplut,
Fiindcă sunt „socialist".

Insă numa'n teorie,
Căci în practică e greu,
Sau, mai bine, e prostie,
Și prostia n'o fac eu.

Grea povară duc în spate:
Vai de mine, pot să zic!
Am cinci fabrici,—mari și late,—
Altceva însă nimic!

Mussolini, marele biruitor

Să mă ierte italofobii: știu că i-am plictisit (după cum îi voi plictisi și mai departe) cu pronosticurile mele de biruință fascistă; dar n'am încotro. Pe lângă o neclintită credință, sprijinită pe realități indiscutabile, am și o logică extrem de simplă dar extrem de justă: acela ce creiază e mai puternic decât acela ce vrea să distrugă.

Las, aici, considerațiile filosofice ce ar putea isvori din cuvintele de mai sus. Un articol de gazetă cere realități. Mă mărginesc la ele.

Adăogam totuși că cele ce spun nu se referă numai la o strictă problemă italiană ci la problema însăși a lumii civilizate care asistă la tragica desfășurare a luptei naționalisto-comunistă. Iar faptul că vorbesc, întâi de toate, de biruința lui Mussolini, înseamnă că pentru mine (să mă ierte italofobii) Mussolini e adevăratul stăpân al situației europene după cum va fi mâine șeful necontestat al naționalismului european. A explica pentruce, ar fi cam lung. Voi restrânge argumentele mele la o frază banală, dar justă: Mussolini știe ce vrea. Și singurul ce poate face ceiace vrea. Și singurul, iarăși, care știe că ceiace poate să facă e bine făcut.

Patrusprezece ani de putere și ascensiune fascistă atingând până și umilirea Angliei trufașe au dovedit-o necontenit.

Dar să venim la fapte.

D. Mussolini a plecat în Libia. A inaugurat acolo un drum săpat cu o voință romană, pentru o tot mai mare biruință romană. A vorbit apoi musulmanilor. Simplu discurs, se va spune. Nu. Cuvintele lui au fost cuvintele unui om pentru care popoarele stăpânite nu alcătuesc turme de animale, ci suflete ce trebuesc călăuzite dar și respectate.

Cine știe să citească între rânduri, n'a putut să nu înțeleagă luminoasa voință de dreptate a Ducelui. După cum n'a putut să nu înțeleagă marea semnificație a unui omagiu pe care Ducele l-a adus operei lui Italo Balbo, una din cele mai puternice stime ale puterii fasciste.

Primul punct. Al doilea: d. Mussolini, spun ziarele, și-a grăbit întoarcerea la Roma din pricina situației din Spania.

O fi? N'o fi? se întreabă mulți. Intrebările sunt de prisos. D. Mussolini este angajat în Spania, dar angajat așa cum numai el știe să se angajeze: cu matematice garanții de biruință. Căci pretinsa neintervenție e o nerozie: la granița Spaniei se află o Franță bolșevizată ce poate oricând trimete (și trimete, slavă Domnului!) trupe și material de război pe care nimeni nu-l poate controla.

D. Mussolini, conștient de aceasta, nu s'a ferit să răspundă. Mai mult chiar: pregătește de pe acum o Spanie naționalistă.

Pentru crearea unui bloc latin naționalist.

Pentru paralizarea puterii engleze.

Pentru definitiva afirmare a ideii creștine și fasciste într'o Europă reînviată.

Acei ce se bucură de cei câțiva chilometri recuperați de guvernamentalii spanioli împotriva naționaliștilor, să se calmeze.

După cum Abisinia a fost cucerită în șapte luni (n'ați fi crezut-o, nu-i așa?) tot astfel Europa va fi câștigată naționalismului.

Pentru o înălțare creștină.

Pentru biruința creștină, latină, civilizatoare a dreptății romane, a sufletului nou afirmat de Mussolini.

O. Densusianu-fiul

Curbele de sacrificiu ale liberalilor

Proectul de lege pentru armonizarea salariilor face parte din categoria proectelor de legi, care nu au mai ajuns la mașina de votare a Camerei. Totuș, cu ocazia discuției generale la buget, s'au făcut multe observații grave cu privire la situația funcționarilor publici și salarizarea lor.

In bugetul general al statului, capitolul personalului, sub guvernul liberal, a crescut cu peste 5 miliarde lei, deși salariile nu au fost sporite, pentrucă sporurile bugetare la personal au fost folosite pentru căpătuirea agenților electorali ai cluburilor liberale.

Gravitatea problemei constă tocmai în această politică financiară greșită a guvernului liberal, care a repetat sub o formă camuflată sistemul curbelor de sacrificiu, aplicate și de național-țărăniști funcționarilor publici. In 1935-36 constatăm un surplus fiscal 3½ miliarde lei, în 1936-37 un surplus fiscal de 5 miliarde lei, iar în 1937-38 un surplus fiscal de 7 miliarde lei, în timp ce salariile nu au crescut cu nimic și puterea lor de cumpărare s'a diminuat considerabil.

Aceasta fiind situația, înseamnă, că guvernul liberal în trei ani a aplicat funcționarilor trei curbe de sacrificiu.

Nu trebue să uităm, că la această năpastă a funcționarilor a colaborat și Cristache Simionescu, falsul secretar general al ministerului de finanțe, acest cioclu financiar, propunând taxa de 38% ad-valorem, definitivând — în calitate de consilier al d-lui Cancicov —

dirijând așezarea seriei taxelor pe toate articolele de consumație, cu excepția acelora, unde el personal avea un interes. Așa, bunăoară, acest cioclu financiar, acest gâde al funcționarilor, acest parvenit, care lovește astăzi în cei mici, a propus taxe de consumație până și pe cămașa de bumbac a săracului, dar în schimb a făcut excepție cu geamurile.

La întocmirea bugetului general, punându-se noui și apăsătoare impozite, funcționarii au rămas aceiași

invocându-se necesitatea unor noui economii bugetare, în timp ce Cristal Simionescu, ca membru al comisiei pentru întocmirea bugetului numai, a încasat, peste toate celelalte venituri și aranjamente, vreo 67 mii de lei, în câteva săptămâni.

Dacă s'ar avea în vedere această risipă de îndemnizații, desigur nu ar mai fi necesare economii pe spinarea funcționarilor. Se pot face economii, începând cu acest Cristal Simionescu, fals secretar general al ministerului de finanțe, cu 250 milioane lei furați din bugetul statului de 5150 de cumularzi, cu 65 milioane lei risipiți celor ce primesc pe lângă salarii diferite îndemnizații ca membri în tot felul de comisii,

acelas sinistru personaj Cristal Simionescu.

Am văzut visul funcționarilor publici concretizat într'o tabelă pentru salarizarea tuturor funcționarilor publici, propusă de Federația generală a funcționarilor publici, în care tabelă se fixează ca minimum de salarizare 3000 lei, pentru agent 3.500-4.500, pentru impiegat 5.000-6.750, pentru subșef de biurou 7.50-9.000, etc. Aceste propuneri însă rămân definitiv vis, atâta timp cât un administrator financiar primește un salariu de 6.000 lei lunar, în timp ce Cristal Simionescu numai dela o singură comisie încasează 67 mii lei.

„curbele de sacrificiu

se vor răsfrânge asupra bugetului general al statului, care poartă pecetea blestemului de a fi dezechilibrat în anul viitor dezastruos, dacă se așteaptă noui eforturi pentru executarea lui dela funcționarii cu salarii de mizerie.

P. Tipărescu

Și iarăși și iarăși preoții în politică

de N. CREVEDIA

La frizerie, se vorbește foarte mult. Și se face mai ales foarte multă politică. Și patronul și calfa sunt în curent cu toată diplomația europeană, iar ucenicul cunoaște toate culisele politicei interne.

Aseară, frizerul meu — un donjuan bucălat, cu mustață neagră de tăciune, rupt par'că dintr'un roman de Maupassant— s'a dat cu mine iarăși în vorbă. Și de-abia aseară, după câțiva ani, ne-am descoperit că de fel suntem fiii aceloraș meleaguri — el depe Argeș eu depe Neajlov — și oamenii pe cari-i cunoaște el, îmi sunt cunoscuți, în mare parte, și mie.

— Ce mai face, dragă, părintele Ciutescu (să-i zicem Ciutescu!) din Bolintin?

— Ehé, să fii sănătos, coane...

— ???

— Părintele Ciutescu a mierlit-o de mult!

— Cum, domnule, ia spune-mi, ce-a avut? — îmi veni mie numai decât sufletul la gură. Il știam pe preotul acesta relativ tânăr și — vorba Părintelui Patriarh — slujitorii altarului mor în genere, la o vârstă înaintată.

— Păi — reluă Costică, amicul meu — știți ce feletenie de popă era preotul Ciutescu.

— Știu.

— Știți că trăgea cu revolverul în om fără nicio teamă de Dumnezeu.

— Știu că la alegeri trăgea și cu mitraliera...

— Știți că era cap de bătăuși și s'așeza la urechea podului de-i întorcea înnapoi pe alegătorii cunoscuți că nu sunt liberali.

— Exact.

— Știți că atunci când îl încolțeau și pe el adversarii, sărea popa gardurile ca un airoplan.

— Am auzit.

— Știți că de Sfânta Biserică nu se prea ocupa.

— Da, era un tip cu totul lumesc, un craiu din ăștia de modă nouă. Mi-aduc aminte că l-am văzut odată făcând patinaj pe lac de-i venea anteriul ca niște fuste de balerină.

— A, făcea multe d'astea părintele Ciutescu. Dumnezeu să-l ierte...

— Și cum a murit?

— De! știu și eu? Ai lui spun că suferea de inimă. Eu cred însă și toată lumea la fel, că tot din politică i s'a tras popii Ciutescu.

— Și eu tot așa am auzit.

— Păi l-au bătut, domnule, odată unii la niște alegeri — că le venise și lor rândul la putere — l-au bătut nene-nene de l-au lăsat lat. Eu, domnule Crevedia, am făcut și eu politică și știu oarecum, vedeți 'mneavoastră, cum se face. Eu cred că pe popa Ciutescu l-a atins unul bine colea la casa sufletului și l-a săturat de politică!

— Crezi că se merge în alegeri până acolo? — făcui eu pe prostul și-l rugaiu să-mi mai slăbească șireangul alb din jurul gâtului.

— Hei, domnule — începu Costică și-și aprinse o țigară — ce știți d-voastră ăștia care faceți tiorie la gazetă. In politică, dom'le, e mai tare-mare el de știe să te-apipie colo unde-i pasă voinicului.

— Mai slăbește-mi te rog, șervetul...

— In politică, nu vedeți d-voastră? Și'n Franța și'n Grechiea și'n Rusia, oriunde — e

(Continuare în pag. III-a)

Țineți la țara voastră? Vreți s'o apărați și s'o transmiteți generațiilor viitoare, liberă, frumoasă și prosperă?

Nu-i decât o singură cale, pentru moment. Cale dela care aveți datoria să nu vă îndepărtați. Anume: să întărim în fiecare clipă stăpânirea noastră în toate domeniile, să impunem și să consolidăm pe Român oriunde există o activitate în țara aceasta.

Deaceia boicotați pretutindeni pe jidan și pe străin. Ocoliți-le spelunca de exploatare. Nu încurajați decât munca Românească!

Cămașa de forță

Ilfovenii, în Capitală

Național-țărăniștii, odată cu primăvara, năpârlesc. Iar s'au apucat să țină întruniri. Și, în fiecare Duminică, demagogia e'n floare.

Alaltăieri, ei au convocat la București pe sătenii din Ilfov. Le-au plătit căruțele, tainul pe o zi, le-au dat să tragă la măsea câte două-trei drojdii — și întrunirea a fost gata.

La această adunare, primul, a luat cuvântul un sociolog, d. prof. Petre Andrei dela Iași.

Și d. Andrei a'nceput, ca orice sociolog să facă teorie. Și dă-i mereu cu sociologia și pisează-i mereu pe bieții ilfoveni cu Stuart Mil, cu Durkheim, cu Sombart, cu Georges Sorel, ba și cu Karl Marx și un sociolog rus, teoretician bolșevic — spune d. Andrei — dar care a afirmat negru pe alb că „țăranul în massă, e împotriva comunismului".

Și dă-i mereu d. Petre Andrei cu sociologia și dă-i mereu cu Stuart Mil, cu Durkheim, cu Sombart, Karl Marx, cu răposatul Stere, cu Bakunin și prințul Kropotkin.

Țăranii? — ce pricepeau ei din toate astea? Țăranii se uitau pe fereastră, se scărpinau în cap și răsuceau în sală niște țoări cât căciula. Măi, fir'ar mă-sa a dracu dă treabă, nu mai isprăvește ăsta odată?

In cele din urmă, un țăran se ridică așa cât un plaiu și se adresează cuvântătorului:

— Știi ce e, domnule scoiciolog?
Toate merg bine în țara noastră— numai să plouă Dumnezeu...

Medalion

Mihail Dragomirescu

In atmosfera de confuzie sau de tragic spectacol pentru cultura românească de după războiu, când anarhismul literar-corolar al negativismului judaic în artă și-al dialecticii materialismului istoric transpusă în literatură — își creia filiale susținute prin ofensiva împotriva a tot ce constituia valoare spirituală autentică, și când o parte din critica „oficială" mergea sincronic cu întregul val al anarhiei literare, apărând-o sub scutul de carton al unor formule sonore și epatante, cum aceia a „mutației valorilor", — printre insurecții și fronde cu geneză „occidentală" binecunoscută, în crepusculul dramatic al poezici, devenită număr de circ în publicațiile de avangardă ori strangulată de hermetisme, dar, mai ales, în lipsa dureroasă de directive și de adevăruri rostite răspicat, s'a ridicat o gândire limpede, un spirit viu și lucid, un cuvânt cu adâncimi și lumini de sinceritate: profesorul MIHAIL DRAGOMIRESCU. Acelaș care, ani mai înainte, așezase în mare lumină icoana fenomenului Eminescu, („Critica științifică și Eminescu") într'o vreme în care impăratul cântecului românesc era negat, stropit cu noroi ori fals interpretat prin critica lui Grama, Pștrașcu, Aron și Gherea; acelaș care conturase puternic, cu plaivas critic, personalitatea lui Creangă și Caragiale; acelaș care vestise literaturii românești drumurile scrise 'n chilimbar ale unui Cerna, Delavrancea, Gârleanu, Dragoslav, iar mai târziu, ivirile lui Sorbul, Rebreanu și George Gregorian...

Cu precizie științifică și sinceritate ascuțită ca un tăiș, Mihail Dragomirescu a semnalat pseudovalorile pe care o critică improvizată sau coruptă și ofensiva „modernismului" judaizat căutau să le impună conștiinței publicului.

Și, în timp ce-și rotunjea și desăvârșea concepția acelui monument de gândire și descoperiri filosofico-estetice care e „Integralismul", paralel cu lupta dusă împotriva mediocrității și falselor opere literare și ideologice, a arătat nouei generații cărturare care e adevărul estetic, deplinul frumos în valorile lui absolute, simbolice și estetice și care sunt frontoanele de lumină ale artei românești ce niciodată nu se vor preface în țandări.

In acest fel, gânditorul sistemului filosofic, culminat prin descoperirea lumii psicho-fizice, își alia criticul, îndrumătorul și pedagogul.

Criticul, închegat și temut de multă vreme din paginile „convorbirilor critice", iar mai târziu, din acelea ale „Falangăi" și „Ritmului Vremii"; esteticianul și filosoful, evoluat de la „critica științifică și Eminescu" la valorile estetice din „Teoria Poeziei" și de-aici la marile principii filosofice din „Știința Literaturii" și „Integralismul"; stimulatorul și călăuzitorul, de ani întregi, al acelor scriitori cari *au rămas* și *vor rămâne* în artă; profesorul, ilustru pedagog al unei serii de generații care-i predică învățăturile dela catedre, — toți aceștia, laolaltă, începând cu criticul și sfârșind cu profesorul, s'au concentrat într'o nesovăelnică luptă purtată, vreme îndelungată, pentru extirparea anarhiei literare, a spiritului străin de spiritul creator românesc, și-a falsei orientări critice.

Drept răspuns, întreaga frondă anarhică s'a deschis, la un moment dat, împotriva lui MIHAIL DRAGOMIRESCU, susținută de ziarele Sărindarului și substituind pamfletul trivial, criticei științifice și obiective. Coaliția forțelor negative, cu substrat judaic și masonic,—care urmărea, dacă nu sfărâmarea totală a criticului român, cel puțin așezarea lui în grotesc printr'o permanentă caricaturizare care să-l scoată de pe linia unei discuții serioase, — s'a găsit, însă, foarte confuză în fața elogiilor aduse de personalitățile universitare și ideologice ale Occidentului, prin ziare, reviste și cărți străine, însemnatului aport al gândirii estetice din „La science de la littérature". A urmat, atunci, schimbarea de tactică. Pamfletul a fost înlocuit prin strategia aceleiași oculte, cu boicotul.

Complotul tăcerii. In vreme ce romanele d-lui Eugen Lovinescu — terfelitorul în mocirlă al stemei lui Eminescu — înregistrau o reclamă sonoră; în vreme ce colecții clorotice de critică „oficială" erau fanfarizate prin anumita pressă; în vreme ce lipsa de gust și de simț estetic era proclamată valoare critică autentică, sau operă de artă investită în templul Sărindarului, cărților lui MIHAIL DRAGOMIRESCU li se ridicau chiar dreptul unei recenzii oneste. Insăși „oficialitatea" — scumpa noastră oficialitate care se complace atât de bine în mijlocul Peltz-ilor, Baltazarilor, Adercilor, Lovinești lor și Călinești lor, — s'a grăbit să pună vată în jurul lui DRAGOMIRESCU, pentru a-i înăbuși ecoul în public.

El a întâmpinat, însă, întreaga concentrică șarje precum și consemnul tăcerii, cu fruntea senină, neintimidat, și păstrându-se, neclintit, la o altitudine cu frumusețe limpede de cer.

Azi, în luminișul unui moment crucial pentru destinul istoriei și spiritualității românești, multe văluri se trag de pe ochii pe cari tendințele anarhice bine știute îi voiau cât mai impânziți, cât mai inoptați.

Ceața confuziei care cuprinsese lumea românească se risipește treptat. Mediocritatea, falsele opere, insurecțiile pretins literare, improvizațiile critice, comploturile și avantgardele anarhiei roșii în cultură, cedează. Cetățile de carton, stemele de hârtie, se sfășie în Bălțăretul desmeticirii, pornit să undue, aducător de ceruri senine, în acest început de primăvară românească. Se luminează și privirile caută spre MIHAIL DRAGOMIRESCU, singurul mare critic și estetician român de azi. Adevărata noastră cultură își dă seama că el *a avut dreptate*. Că ideile lui, critica lui, au biruit. Și că a purtat o luptă ca o aurora, pentru reinstaurarea frumosului românesc în drepturile sale.

Luptă de cremene și de lucefăr care-i cinstește, deopotrivă, gândirea estetică, spiritul critic și sufletul de adevărat român... Luptă de parâng spiritual și de înalt curcubeu, prin care valorile autentice românești și, în același timp, universale, denigrate sau ignorate de ofensivele care se spulberă, își înalță, din nou, în lumină, pajurile de aramă.

Radu Gyr

SPORT

Joi la Venus

Unirea Tricolor-Gloria

In cadrul campionatului pentru Divizia națională A. urmează să se desfășoare în Capitală, Joi 25 Martie crt., matchul dintre „UNIREA-TRICOLOR" și „GLORIA".

Părând a fi în „refacere", garnitura oborenilor, va face tot posibilul să mai înainteze cu încă o treaptă pe scara care-i îndepărtează de ultimul loc.

Judecând după ultimul rezultat obținut în campania puternicei formații „A. C. F. R." — pe terenul acesteia — înclinăm să credem că înaintarea „uniristă" și-a găsit cheia de funcționare, care a făcut-o în trecut cel mai bun compartiment al echipei.

In tabăra adversă, însă se fac pregătiri febrile, în vederea matchului de Joi.

Gloria e un „team" destul de puternic care până mai eri emitea pretenții întemeiate de a deveni „leader"-ul campionatului.

De astă dată însă, *Gloria* va face un efort serios, sperând să spele rușinea unei retrogradări în clasament.

Formații românești, Unirea-Tricolor și Gloria vor oferi spectatorilor o partidă de foot-ball, jucată cu ardoarea pe care o dă teama retrogradării...

Matchul are loc pe arena Venus, începând la orele 16, sub arbitrajul d-lui Virgil Vartolomeu.

In match de deschidere, la orele 14 selecționata juniorilor din Capitală va da replica juniorilor Unirii Tricolor.

Un serios punct de atracție dacă ne amintim cât de frumoase partide ne-au furnizat adesea juniorii bucureșteni dintre cari mulți poate poartă în... bocancii lor mărunți vocația de viitori internaționali...

Matchul Venus-F. C. Rapid
va fi arbitrat de d. Gabriel Rusu

Sâmbătă se dispută în Capitală cel mai important match al sezonului. VENUS — leaderul campionatului divizionar — joacă împotriva F. C. Rapidului, matchul decisiv al returului. E „derby-"ul Diviziei.

HUMI,
centrul înaintaș al Venusului

E matchul cel mai greu de arbitrat și de aceea mulți din arbitrii propuși s'au recuzat.

D. Gabriel Rusu, Cluj, un arbitru despre care avem părerile cele mai bune a acceptat această grea misiune.

Noi îi dorim s'o ducă cu succes până la sfârșit, pentrucă un arbitraj bun în matchul Venus—F. C. Rapid va însemna înainte de toate consacrarea definitivă a excelentului arbitru clujan.

FOTT-BALL

Mâine se joacă matchurile:

DIVIZIA NAȚIONALA A

Unirea Tricolor — Gloria, teren Venus ora 16.

ONOARE

A. S. C. A. M. — Avântul Sportiv, teren Belvedere ora 10,30.

Viforul Dacia — A. G. E. R., teren Velodrom ora 16.

JUNIORI

F. C. Rapid — Turda, teren Belvedere ora 8,30.

A. C. S. A. — Gloria, teren A. C. S. A. ora 14.

AMICALE

Selecționata București juniori — Unirea Tricolor, teren Venus ora 14.

Luna Aprilie nu e săracă
în întâlniri internaționale!

Iată programul:

4 Aprilie: Belgia—Olanda (Antwerpen).

4 Aprilie: Elveția — Ungaria (Basel).

4 Aprilie: Franța—Italia (Paris).

18 Aprilie: România—Cehoslovacia (București).

18 Aprilie: Belgia — Elveția (Bruxelles).

25 Aprilie: Germania — Belgia (Hannovra).

Italia — Ungaria (Torino).

Cine sunt conducătorii jocurilor
Diviziilor A și B

DIVIZIA NAȚIONALA A

Joi 25 Martie

Unirea Tricolor — Gloria, la București, arbitru d. Virgil Vartolomeu.

Duminică 28 Martie

Juventus — Ripensia la București, arb. d. dr. Hanciu (Cluj).

Amefa — „U" la Arad, arbitru d. Tică Iliescu (București).

Victoria — Crișana la Cluj, arb. d. Măcian (Arad).

Chinezul — C. A. O. la Timișoara, arb. d. Tunea (Caransebeș).

DIVIZIA NAȚIONALA B

Seria I (restanțe)

Jahn — Franco Română la Cernăuți, arb. d. Jean Petrescu.

Textila — A. C. F. R. la Iași, arb. d. Stănescu.

Victoria — I. A. R. la Constanța, arb. d. Mielu Petrescu (București).

Sporting — D. V. A. la Chișinău, arb. d. Busa (București).

DIVIZIA NAȚIONALA B

Seria II-a

Șoimii — Phoenix, arb. d. Ciurel.

Rovine Grivița — C. F. R. Simeria, la Craiova arb. d. Milivoi (Timișoara).

Stăruința — Craiu Iovan, arb. d. Aurel Cosma.

AUTOMOBILISM

Alergători streini
în „Marele Premiu al Bucureștilor"

Forul organizator al importantei competițiuni automobilistice care se aleargă pe ziua de 30 Mai pentru „Marele premiu al Bucureștilor", *— în speță „Grupul Sport v Motor", — a primit scrisori din partea unor piloți de marcă ai volanului european, cari în urma succesului strălucit, obținut în anul trecut, își manifestă dorința de a concura în această probă, care după cum se dovedește, intră în mod progresiv în atenția cercurilor de specialitate de pe continent.*

Casa germană „Bayerische Mottoren Werke", *a trimis angajamentul în cursă a următorilor alergători: Hans Luesch. Pierre Dussno, Cyro Bassadona.*

BOX

Gustave Roth-Merlo Preciso
pentru campionatul Europei

Astă seară se dispută la Bruxelles matchul de box pentru titlul european semigreu, între belgianul GUSTAVE ROTH (deținător) *și italianul* MERLO PRECISO (chalenger) *pe distanță de 15 reprize a 3 minute.*

Favoritul întâlnirii e GUSTAVE ROTH.

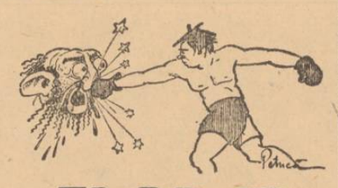

ZI DE ZI

— CAMPIONATUL național de ciclo-cross se dispută Duminică 28 Martie. Plecarea va avea loc în piața Brătianu iar sosirea în piața Victoriei.

— THIL n'a refuzat oferta făcută de promotorul new-yorkez Mike Jacobs de a boxa în America împotriva lui Steele. *Și-a rezervat însă răspunsul pentru începutul lunii Aprilie.*

ATLETISM

Viforul Dacia organizează o reuniune de atletism cu caracter de antrenament, rezervată numai membrilor ei și tinerilor care doresc a se înscrie în Asociațiune, în după amiaza zilei de Sâmbătă 27 Martie pe Stadionul municipal al sectorului I Galben, cu începere dela ora 16.

Programul cuprinde:

Probe rezervate atleților seniori și juniori: 60 m. cu plecare lansată, aruncările greutății și discului, săriturile în lungime și în înălțime. Nu se vor face clasamente individuale, ci numai pe grupe, cerându-se să îndeplinească condițiunea de a trece baremurile de mai jos: Greutate: seniori cat. 1—10 m., cat. 1—8½ m., cat. 1—12 m., cat. 11—9 m. Disc: seniori cat. 1—30 m., cat. 11—25 m., juniori: cat. 1—30 m., cat. 1125 m. Înălțime: seniori cat. 1—150 cm.., cat. 11—135 cm., juniori cat. 1—140 cm., cat. 11—125 cm. Lungime: seniori 5 m. 50 cm., cat. 11—5 m., juniori cat. 1—5 m. 25 cm., cat. 11—4 m. 90 cm.

RUGBY

P. T. T. pleacă
în turneu în Franța

Puternica echipă de rugby a clubului „P. T. T." din Capitală, va întreprinde în curând un mare turneu în Franța.

In acest scop clubul citat, va deplasa peste graniță prima sa garnitură.

*

Duminică 28 Martie a. c. se dispută în cadrul cupei României de rugby, următoarele întâlniri:

T. C. R. — P. T. T.
Sp. Studențesc — C. F. R.
Stadiul Român — R. C. B.
Viforul Dacia — R. C. 13.

Reamintim clasamentul primei zile a „Cupei".

P. T. T.	*1*	*1*	—	*24*	*0* *3*
Sp. Stud.	*1*	*1*	—	*13*	*6* *3*
C. F. R.	*1*	*1*	—	*3*	— *3*
T. C. R.	*1*	—	*1*	*3*	*3* *2*
St. Român	*1*	—	*1*	*3*	*3* *2*
R. C.	*13*	*1*	—	*1*	*3* *3* *1*
Vif. Dacia	*1*	—	—	*1*	*6* *3* *1*
R. C. B.	*1*	—	—	*1*	*0* *24* *1*

† Legionarul
Stuparu Dragu

FOCȘANI 22. — Legionarii din localitate au pierdut un bun camarad, care, în cei trei ani de activitate necontenită ce i-a depus pentru înfăptuirea idealului scump oricărui român, nu a precupețit nimic punându-și adeseori în risc viața. Fiind suferind de o boală incurabilă, a murit în ziua când împlinea 21 ani..

Camarade și camarazi, într'un număr impresionant,au ținut să-i aducă ultimul salut; deasemeni corpul muncitoresc din Focșani, de sub conducerea d-lui Busuioc în număr de circa optzeci, în front, au ținut să-l conducă pe drumul de veci.

La groapa proaspăt deschisă ce aștepta nemiloasă să primească cele două zeci și unu primăveri ale lui Stuparu Dragu, în plânsul jalnic al familiei și în durerea camarazilor, a vorbit comandantul ajutor Puiu Atanasiu.

Dumnezeu să-l odihnească în pace.

ARO: Escapada

Mișcarea LITERARA și artistică

Cronica muzicală

Pavel N. Pascu: Jugo-Slavia
Drumuri dalmatine

Deși suntem atât de aproape și în relațiuni amicale cu statul jugo-slav, prea puține sunt cunoștințele noastre despre poporul vecin. Firește în mare parte o piedică importantă în această privință este necunoașterea limbii slavone. Pe de altă parte fascinați de mirajul occidentului, ignorăm faptul că s'ar putea afla ceva interesant și mai aproape de noi. De aceia recunosc sincer că atunci când am început să citesc cartea d-lui Pavel N. Pascu credeam că voi cunoaște o țară prea puțin civilizată, în care domină orientalul și îndeosebi balcanicul. O anumită presă și propagandă interesată a prezentat numai ținuturile croate ca posesoare ale unei civilizațiuni superioare restului țării, vecine.

Paginile d-lui Pavel N. Pascu ne descoperă o țară necunoscută nouă, unde domnește un suflu de complectă regenerare, caracterizată printr'un constructivism febril în stridentă contradicție cu ținuturi romantice prin orientalismul lor tradiționalist ca în Mostar, Cetinge, unde se pot vedea într'un pitoresc amestec costumele vechi musulmane și imitațiile ultimelor creații pariziene.

Sunt pasagii în carte în care retrăim momente din lectura paginilor lui Pierre Loti, scene din viața turcească plină de atâtea prejudecăți religioase și esoterism, fatalitatea orientală manifestată în preocupările lor cotidiane, tipuri și obiceiuri ale poporului bosniac, slav prin rasă, musulman prin religie, popor brav și eroic, pe care azi prea puțini îl cunosc.

Apoi întreaga coastă dalmată plină de soare, de vegetație luxuriantă, defilează plină de tezaurul trecutului, cu însemnate vestigii istorice și creațiuni moderne. Alături de autor călătorim prin Split, Dubrovnic, Raguzza și atâtea alte localități de reconfortare cari erau de mult vestite. Atâtea locuri, pe cari noi întunecați de mirajul localităților mondene și occidentale le-am ignorat, avem satisfacția de a le afla atât de aproape și ușor accesibile.

Atent la orice nuanță și amănunt, explicit în descrierea trecutului a localităților, autorul ne produce plăcute clipe, ne apropie mult de poporul iugoslav.

Pe lângă contribuția ce o aduce autorul în cunoașterea vecinilor și aliaților noștri, această carte constituie și un prețios document de prietenie româno-iugoslavă.

Eugen Victor Popa

Cronica muzicală

Dalles: Concertul violoncelistului
George Cocea

Dacă multiplele calități ale talentatului muzician George Cocea, pe care l'am auzit Luni seara la Dalles într'un prea frumos recital de violoncel, ar fi fost adecuate activității politice, desigur că d-sa ar fi făcut o carieră mult mai răsunătoare, mult mai folositoare pentru sine, de cât cariera muzicală. Cocea însă nu este un materialist, nu este un oportunist. In el clocotește pasiunea pentru tot ce este muzică și această pastune îi dă putere de nebănuită extindere de a lupta cu indiferența oficialității căreia în zadar căutăm să-i conturăm rostul ei firesc.

Intr'adevăr, George Cocea la vârsta de 33 ani este prim solist la Filarmonica și Opera Română, Director al Conservatorului particular „Pro-Arte" care se bucură de înaltul patronaj al M. S. Regina, Director al Cercului de conferințe muzicale „Pro-Arte", concertist la Radio. Fiind singurul violoncelist al nostru de la care ne putem aștepta la mari isprăvi violoncelistice, trebue să i se dea putința de a lucra, fără grija zilei de mâine, într'o singură direcție: acea a virtuozității. Cu atâtea ocupații, Cocea nu poate deveni un violoncelist cu care țara noastră să se poată mândri. Fiind numit ca profesor de violoncel (catedra e vacantă la Academia Regală de Muzică din București) în care loc nu vedem pe un alt violoncelist cu egale însușiri și cu un egal trecut artistic, Cocea va trebui să se ocupe exclusiv de violoncelul său, pregătindu-și calea spre virtuozitate, la care râvnește nu numai dânsul, dar și orgoliul nostru național satisfăcut, dealtfel, în parte de felul magistral cu care a executat Luni seara: „După un vis" de G. Fauré. Intre execuția lui Enrico Mainardi pe care l'am auzit la 20 Febr. a. c. la Ateneu și aceea a lui Cocea, nu este o prea mare deosebire. Concertul de Boccherini în si bemol major, l-am ascultat cu multă plăcere, având prilejul de a ne da seama de tehnica prodigioasă desfășurată în cadențele revăzute de Pablo Casals. Dacă în Bach, Sonata în re minor, violoncelistul Cocea, nu ne-a încălzit suficient, deoarece era natural să aibă puțin „trac", apoi în Granadas-Cassado („Intermezzo"), în Nottara (Siciliana) și Davidoff („La fântână"), Cocea a reușit să domine sala întreagă plină până la ultimul loc, cu technica sa în care a desfășurat o briliantă „bravură" un ton de multă frumusețe. Increderea în sine și siguranța unei maturități artistice ce se cere subliniată, fac din Cocea decanul violoncelistilor autohtoni. Talentul său transcendent așează pe George Cocea în rândurile violoncelistilor mari de mâine și nu va întârzia să ajungă celebru și peste hotare, deoarece frazarea subtilă ca și înțelegerea minunată a valoarei dinamice și ritmice ale pieselor cântate (de ex. „La fântână") sunt atribute ale muzicianilor de mare clasă, așa cum este și tânărul pianist Miron Soarec, care a acompaniat cu o artistică delicatețe, complectându-se unul pe altul. Se cuvine un cuvânt de laudă și violoncelistilor P. Popescu și S. Seidmann care au dat lui Cocea un prețios concurs pentru executarea „Requiemului op. 66" de Popper, pentru 3 violoncele și pian. Publicul select la aplaudat cu furtunoase salve, obligându-l a cânta în plus „Tre giorni" duioasa piesă a lui Pergolese, care acum 20—25 ani ne aducea lacrămi în ochi pentru felul cum o cânta singurul violoncelist român-macedonean Miu Dafin, fost elev al lui Dimitrescu.

Concertul de violoncel al lui Cocea capătă proporțiile unui eveniment muzical cu răsunet, nu atât pentru faptul că întregul concert a fost difuzat, ci pentru faptul că nu s'au dat și nu se vor putea da de câtăi, concerte de violoncel, concerte care cad în sfera exclusivă a lui Cocea, pe care sperăm să-l putem aplaudă. în curând, în meritata calitate de profesor la Academia regală de muzică.

Nic. J. Sarru

Aspecte, insigne, comentarii

D. RADU GYR — are sub tipar ediția doua a volumului d-sale „Femeia în eroismul moral și național".

Cartea, despre care am scris cu prilejul apariției, suntem siguri că va întâlni și în noua ediție aceiaș bună primire.

„Amor Sovietic" la Teatrul Majestic

— Cel mai bun spectacol de comedie din Capitală este formidabila comedie „Amor Sovietic", *patru acte după Vladimir Kataew, care se reprezintă în fiecare seară la Teatrul Majestic.*

O continuă înlănțuire de situații comice, de un humor sănătos, deslănțuește hohote de râs și ropote de aplause la scenă deschisă.

Amor Sovietic *se reprezintă în aceiași distribuire dela premieră în frunte cu d-na Mania Antonova, Puiu Maximilian, Ecaterina Vigny, Mira Zăianu, Nineta Gusti, Maria Stoenescu, Nelly Caracioni, Sergiu Dumitrescu, Rolland de Jassy, Valentin Gustav, M. Pantazeanu, P. Dobrescu.*

Al. G. Piepteanu

— este numele unui tânăr scriitor al cărui drept literar va însemna o adevărată surpriză.

Romanul său „RĂSCRUCE" în curs de apariție, încheagă o acțiune de mare amploare socială. Viața satului nostru redată cu deosebit talent și în adevărata ei pulsație îndreptățesc mari speranțe în ceeace privește frumosul viitor literar al d-lui Al. G. Piepteanu.

„Viitorul"

— e legat de sufletul fremătând de dragoste pentru ortodoxie ale profesorului D. G. Boroianu.

Este de aceia una din cele mai bune reviste bisericești și didactice dela noi.

D. Th. Copidan

— titularul catedrei de filozofie comparată de pe lângă facultatea de litere și filosofie a prezentat în ședința dela 19 Martie c. a Academiei române volumul omagial „Etudes de linguistique roumaine" *închinat d-lui prof.* Sextil Pușcariu, *la împlinirea vârstei de 60 de ani, și i-a arătat în cuvinte frumoase deosebita semnificație și însemnătate.*

„Gazeta plugarului"

— apare la Sibiu, ca foaie de luptă națională a „Frontului românesc".

Neînțelegând să fie însă un simplu monitor de club, „Gazeta plugarului" *își închină slova și durerilor zilnice românești, informând, dând un sfat, sau lovind cu biciu de foc în străini și înstrăinați.*

O trecem deaceia între gazetele bune de provincie.

„Arhiva"

— revista societății istorico filologice din Iași, de sub conducerea d-lui prof. *Ilie Bărbulescu* aduce în n-rele 3-4 o seamă de studii și comunicări deosebit de interesante privind istoria, filologia și cultura românească veche.

Semnează d-nii: *Ilie Bărbulescu, Th. Holban, D. Găzdaru, Al. Poninski, Aug. Scriban, C. A. Stode, D. Crânjală, I. Morărescu, D. Strungaru, C. Turcu, Al. Iepure,* etc., etc.

„Conferența"

— revista bilunară condusă de d-nii C. Dinu *și* Gh. D. Andreescu *a apărut cu următoarele conferințe: „L'art et l'artisanat francais à l'exposition internationale de Paris 1937" de* Paule Paget; *„Actualitatea lui Erasmus" de prof.* Trancu-Iași; *„Specificul romanului francez" de romancierul* Cezar Petrescu *și „Teatrul în slujba poporului" de prof.* I. Livescu.

Turneul Operei Române din Cluj

Opera Română din Cluj sub direcț a d-lui dr. Mihail Nasta organizează un mare turneu de propagandă în toate orașele principale din țară cu operile „Carmen", „Madame Buterfly" și

D. DR. MIHAIL NASTA

„Voevodul Țiganilor" cu întreg ansamblul de 120 persoane (sol orchestră, cor, personal tehnic) și toate decorurile necesare, pentru care direcțiunea generală a C. F. R. le-a aprobat 5 vagoane care să le stea la dispoziție pe tot timpul turneului. Pentru rolurile titulare ale acestor trei opere direcțiunea Operei Române din Cluj a angajat pe tenorul Emil Marinescu și mezzo-soprana Maria Snejina dela Opera Română din București precum și pe primadona Pia Igy, reintoarsă de curând din străinătate.

Foto-monografia României

D. dr. Marin Popescu îngrijește de apariția în fascicole a unei foto-monografii a României.

Am primit din coala I fascicola referitoare la aglomerata arteră de circulație bucureșteană, calea Griviței cu străzile confluente.

Înțelegând să dea pe lângă o bogată documentare fotografică și un succint dar perfect lămuritor comentariu, d. dr. Marin Popescu face aceasta cu grija permanentă de a reda cât mai obiectiv caracterul fiecărei porțiuni studiate.

Vorbind despre calea Griviței d-sa spune: „Fiind o stradă mult circulată și mișcarea comercială este aci foarte intensă, mai ales pe porțiunea cuprinsă între piața Matache Măcelaru-Buzești și Gara de Nord. Din nenorocire comerțul românesc este foarte slab reprezentat; străinii și în special Ovreii se țin pe primul plan și tind spre o monopolizare totală".

Sunt aceste cuvinte mărturie a unor cuprinzătoare preocupări, cari ne fac să apreciem și mai mult străduințele și munca grea a d-lui dr. Marin Popescu.

DE LA O ZI LA ALTA

TEATRU

OPERA ROMÂNĂ: Boema.
TEATRUL NAȚIONAL: Vreau să trăesc.
TEATRUL REGINA MARIA: Cloșca.
TEATRUL COMOEDIA: Ora „H";
TEATRUL VESEL: Scurt circuit.
TEATRUL ALHAMBRA: Super Alhambra 1937.
TEATRUL LIGII CULTURALE: Cuibul cotofenelor.
TEATRUL MODERN: Corbul alb.
TEATRUL MAJESTIC: Amor sovietic, comedie în 4 acte de V. Kataew.

CINEMA

CAPITOL: Avantgarda eroilor.
ARO: Escapada.
A. R. P. A.: Paradisul femeilor cu Ivan Petrovici, jurnal și complectare.
ROXI: Avantgarda eroilor.
VOX: Doi răsvrătiți și Aur chinezesc.
TRIANON: Dragostea lui Schubert (Drei Madrel um Schubert) și jurnal.
FEMINA: „Vinovatul" cu Pierre Blanchar și Gabrielle Signoret.
FORUM: Ramona și Jurnalul unei cameriste.
FRANKLIN: O căsnicie modernă și Săraca fetița bogată
MANON: Lupii între ei și Regele detectivilor.
OMNIA: Ramona și Căpitanul Ianuarie.
CITY: Nu sunt vinovat și Stan și Bran gemeni.
DARLY: Moscova Schanghai și Insula plutitoare.
MODEL: Raza roșie și Taras Bulba.
BARCELONA: Omul cu două fețe Rose Marie
CENTRAL: Diavolul alb și Manevrele de toamnă
COTROCENI: Romeo și Julietta și Omul cu două fețe.
DIANA: Sfinxul și Stan și Bran scoțieni.
DICHIU: Port-Arthur, Unchiule să facem pace și Silly Simphonies.
MILANO: Regele femeilor și Demonul de argint.
ORFEU: Romanța iubirii și Răpitorii de copii
TRIUMF (Griviței 335): Răzbunarea lui Tarzan cu Herman Brix și Domnișoara Liri, cu Francisca Gal.
PACHE: Subt două drapele și completare.
VOLGA (Dorobanți): Regina Junglei și Marinella.
DORY: Comoara blestemată, Fiul Rusiei și artiști.
DIANA: Sfinxul și Stan și Bran scoțieni.
LIZEANU: Michel Strogoff, Omul care a spart banca și trupa Burmaz.
FLORIDA (B-dul Ferdinand 110): Anna Kareninna, Cabina Nr. 50 și completare colorată.
MARCONI: Trecutul nu iartă, Automobilul ucigător, jurnal ți artiști.
PAX: Omul cu două fețe și Dragostea e muzică.
UNIC: Bestia umană și O femeie care știe ce vrea.

RADIO

MIERCURI, 24 MARTIE 1937

RADIO BUCUREȘTI

RADIO-ROMANIA

14.10. Radio jurnal. Ora. Mersul vremii. Bursa. Știri interne și externe.
14.30. Muzică variată (discuri).
15.00. Ultimele știri. Bursa cerealelor.
18.00. Concert de după amiază. Orchestra Iancu Constantinescu; canto: Gh. Mircea.
19.00. Ora. Mersul vremii. Actualități.
19.10. Continuarea concertului.
19.15. ISTORIA MUZICII. Muzica populară românească: Gh. D. Mugur.

UNIVERSITATEA RADIO

20.55. Micii noștri meseriași, de Stavri Cunescu.

RADIO-ROMANIA

21.15. Muzică variată (discuri).
21.50. Actualități germane, de prof. Ion Sân-Georgiu.
22.10. Continuarea concertului de muzică variată (discuri).

RADIO-BUCUREȘTI

21.15. D-na Elsa Krams-Gross (Viena) pian.
21.50. Actualități germane, de prof. Ion Sân-Georgiu.
22.10. Petre Ștefănescu-Goangă (canto).

RADIO ROMANIA ȘI RADIO-BUCUREȘTI

22.30. Radio jurnal. Sport.
22.45. Concert nocturn al Orchestrei Busuioceanu, transmis dela Crama Jean Niculescu.
23.45. Jurnal pentru străinătate în limba franceză și germană.
23.55. Ultimele știri.

RADIO-EXPERIMENTAL

18.30. Muzică clasică (discuri).
18.45. Muzică românească.
19. Informațiuni universitare.
19.10. Conferință științifică.
19.10. Muzică distractivă (discuri)

JOI 25 MARTIE 1937

ORA DIMINEȚII

6.30. Deschiderea emisiunii; Gimnastică ritmică; Radio jurnal; Concert de dimineață (discuri); Sfaturi gospodărești și medicale.
7.30. Inchiderea emisiunii.
13.00. Ora. Culturale. Sport. Cota Dunării.
13.10. Concert de prânz. Muzică distractivă (discuri).
14.10. Radio jurnal. Ora. Mersul vremii. Știri interne și externe.
14.25. Continuarea concertului.
15.00. Ultimele știri.
16.45. Ora copiilor: I. Șezătoarea școalei primare No. 2 de sub direcția d-nei Eliza Ponici: „Buna Vestire", scenarul radiofonic de N. Papanastasiu. Corurile sunt conduse de Mălureanu. II. Jurnalul copiilor de Victor Ion Popa.
18.00. Concert dirijat de Arturo Toscanini (discuri) cu ocazia aniversării sale de 70 ani: Orch. filarmonică din New-York.
19.00. Ora. Mersul vremii.
19.02. Sărbătoarea națională a Greciei, de prof. N. Bănescu.
19.12. Concert de muzică distractivă al orchestrei Radio.

UNIVERSITATEA RADIO

19.40. Grădina de flori, de prof. Iacobi.
20.00. Muzică greacă (cu prilejul sărbătorii naționale grecești): I. D-na Margareta Kozen (canto).
20.55. Programul concertului simfonic de Em. Ciomac.
21.15. Concert simfonic al orchestrei Filarmonica, dirij. de Hermann Scherchen (Transimie dela Ateneul Român).
21.55. Radio jurnal: Sport.
22.10. Continuarea concertului simfonic.
23.10. Muzică distractivă (disc.).
23.45. Jurnal pentru străinătate în limba franceză și germană.
23.55. Ultimele știri.

ROMÂNI,

Nu uitați că numai până la 7 Aprilie cor. mai aveți dreptul legal să introduceți, la ministerul justiției, contestații împotriva jidanilor cari v'au uzurpat numele!!

Capitol și Roxy: Avantgarda eroilor

Viața politică

Democrația prefațează comunismul

— Dela anarhia politică la confuzia de idei. Ce este concentrarea democrației. Pulverizarea forțelor naționale. Avem 63 partide. O experiență pe care trebue s'o facem. Unde este libertatea ?

Democrația se regăsește în fața primejdiei. A fost o vreme când stiliștii politici ai presei iudaice priveau, oarecum, sarcastic, spre sbuciumul naționalist, și erau bucuroși că forța partidelor democratice este încă destul de tare, ca să zădărnicească o mișcare care-și căuta axa de existență. Acuma naționalismul, ca formulă politică, a cucerit poziții puternice, iar antisemitismul, cu extraordinara sa rezonanță, a isbutit să pună în mișcare conștiința de apărare națională și instinctul de conservare.

DEZORIENTAREA

Simțim cum dincolo, în tranșeele democrației, este stăpână o totală dezorientare, mai ales, din chipul cum se reflectă ea în presa semită, ne dăm seama de proporțiile acestei îngrijorări, din nervozitatea care se vede în articolele confraților din față.

Avem înaintea ochilor noștri ziarele de stânga. Peste toate paginile lor de maculatură, se revarsă în torente de lături dialectice, această imensă dezolare. Iată, un oarecare T. B. care se ascunde atât de strategic în dosul acestor inițiale protectoare, se căznește cumplit să vorbească, în sfârșit, ceva, despre CONCENTRAREA DEMOCRAȚIEI. Individul cu lipsă la cântar — știți de unde vine lipsa, nu? — spune:

„Îndrăzneala extremei drepte sporește. Dece? Fiindcă se crede că partidele sunt în agonie. Se crede că democrația este falimentară. Ei bine, la această îndrăzneală nu se poate răspunde decât prin concentrarea forțelor democratice, fără ambiții personale, fără tendințe de fripturism, fără egoism de partid".

In altă parte a „Adevărului" cu litere apocaliptice, sunt reproduse declarațiile d-lui Dem. I. Dobrescu, inconștientul promotor al osvietelor cetățenești, despre nu știu ce ipoletic triumf al democrației:

— „Cine iubește democrația, spune d. Dobrescu, în mod sincer, va căuta să facă sacrificii personale pentru triumful democrației. Muncitorii, meseriașii și intelectualii legați de victoria democrației să bage de semă și să ajute pe cei cari vor concentrarea forțelor democratice".

ÎMPOTRIVA NAȚIONALISMULUI

Pe această pagină în care se vorbește de concentrarea democrației, d. B. Brănișteanu, face o severă critică regimurilor „dictatoriale" sau mai exact, naționaliste.

Așa dar, paralel cu acțiunea pentru reabilitarea democrației, se desfășoară o altă acțiune, din care nu lipsește, firește, inevitabila ură iudaică, împotriva mișcării naționaliste. D. B. Brănișteanu spune:

— „Este trist, dar interesant de urmărit, cum se infiltrează la noi propaganda dictatorială, cum picură ea otrava dizolvantă în suflete, inducând în eroare opinia noastră publică".

Și din nou inconștientul lui Kalman vorbește de „GOGORIȚA COMUNISTA".

Nu de mult a luat ființă un cerc cultural „C. STERE", patronat de d-nii dr. N. Lupu și Grigore Iunian. Cercul acesta, organizat după sistemul ermetic al francmasoneriei albe, nu este altceva decât o organizație de propagandă comunistă.

ANTICAMERA BOLȘEVISMULUI

Democrația este prefața comunismului.

Pulverizarea puterilor unei națiuni, prin halucinanta rivalitate dintre partidele cari sunt întemeiate numai pe interese și ambiții, înlesnește ruina instinctului de apărare și astfel, deschide drumul anarhiei. Toată starea haotică de astăzi se datorește democrației. Nu este vorba de o încordare politică simplă, ci de o imensă confuzie de idei. Democrația a izbutit să încaere ideile, să le încurce, punând în evidență tot ce este de esență iudaică, toate aceste teorii cari nu fac altceva decât să înăbușe sentimentul de revoltă și de demnitate și să nimicească puterile de creație. S'a mai spus de atâtea ori și acest adevăr este verificat de istorie, că democrația, în forma în care se practică astăzi, este o invenție evreiască și masonică. Ori cum pentru or cine, este ciudat că nu există democrații NAȚIONALE, care să oglindească, în măsura posibilului, VIRTUȚI ETNICE— democrația este aceeaș pretutindeni, ceeace înseamnă că ea nu este istorică, născută adică din realități, ci dialectică, mai ales, isvorîtă din fantezii morbide de gândire anapoda.

Se poate vedea din stările turburi din Franța de astăzi, cum democrația este anticamera bolșevismului. Ruina Germaniei este fructul anarhiei democrate, sau mai exact, opera sinistrei social-democrații, întovărășită cu comunismul. Prestigiul de astăzi al Reichului se datorește suprimării regimului democratic și instalării dictaturii plebiscitare și a statului totalitar. In Italia, înainte de marșul din Octombrie 1922, comunismul, ajutat de democrație, era aproape de biruință. Puterea Italiei de astăzi se datorește statului fascist. Democrația și-a dat seama de primejdie. Mussolini a fost sângeros calomniat de presa democratică și bolșevică, iar un mare zăpăcit l-a numit „Cezar de Carnaval". Aceleași lucruri neplăcute s'au spus și despre Hitler.

Regimurile antidemocrate au reușit și se mențin.

AVEM 63 PARTIDE

In țara noastră democrația este o tristă luptă între frați. Avem 63 partide politice spune „LUPTA" lui Honigman. Ceeace înseamnă, vedeți, o nebunie. Refuzăm să credem că fiecare dintre aceste partide are o doctrină a sa. Dar neavând-o, ele se întemeiază pe ambiții personale, pe interese de grupuri și, poate, pe iluzii. Democrația românească a fost totdeauna în slujba bancarismului și a marilor industriași. Ea a fost o cruciadă a corupției, iar consiliile de administrație nu sunt decât dureroasa recunoaștere a acestor abdicări.

Un partid unic, al cărui program să cuprindă în întregime aspirațiile și idealurile națiunii dominante — iată ce trebue. Emil Ludwig e jidan și socialist. Dar uneori izbutește să fie obiectiv. Intr'o recentă carte despre conducătorii Europei, scriitorul acesta renumit, nu se sfiește să elogieze fără rezerve opera înfăptuită de Mussolini. Iar despre Napoleon, care a fost un dictator de talia Cezarilor, spune:

— „Dacă m'aș fi născut în Franța, în timpul lui Napoleon, cu siguranță că i-aș fi fost dușman și m'aș fi expatriat. Astăzi, judecând în perspectiva istoriei, am pentru Napoleon o stimă nemărginită. In acelaș chip trebue judecat Mussolini".

România trebue să facă această experiență. Va fi mai puțină libertate? Totul trebue judecat însă în lumina istoriei și a creației. Dar democrația de astăzi ne oferă destulă libertate?

I. P. PRUNDENI

Politice

DUMINECA 28 Martie, se va desveli la Craiova, statuia lui Eugeniu Carada.

Guvernul va fi reprezentat la această festivitate prin d. dr. C. Angelescu, ministrul educației naționale.

In acest scop d-sa va părăsi Capitală Sâmbătă seara.

*

MINISTERUL CULTELOR a dat ordin să nu se mai opreasă nici un ban din salariile personalului bisericesc, de către protoerei, pentru cheltueli de cancelarie.

*

INCEPAND de astăzi, expoziția echipelor studențești instalată în Muzeul satului, este deschisă, în mod gratuit, publicului vizitator, dela ora 8 dim. până la 20 d. a.

Totodată, pentru vizitatorii din provincie, fundația culturală regală „Principele Carol" a obținut reducere de 50 la sută pe C. F. R.

Viza biletelor se va face numai la Muzeul satului din șoseaua Kiseleff (Arcul de Triumf).

*

IN ONOAREA d-lui De Martonne, celebrul geograf european, și amicul devotat al țării noastre, se va da, în seara aceasta, un banchet, la ministerul de externe.

*

LA ALEGEREA consiliului comunal din Români, jud. Neamț, s'a dat următorul rezultat: liberalii, 375 voturi (6 mandate); NAȚIONAL-CREȘTINII, 214 voturi (4 mandate).

Național-țărăniștii nu au luat nici un loc în consiliul comunal.

*

ASEARA, d. Victor Antonescu, ministrul afacerilor străine, a primit în audiență pe d-nii Kasidolatz, ministrul Iugoslaviei, A. Thierry, ministrul Franței și profesorul Em. De Martonne.

*

PE VÂRFUL „Dealului Gol", din Tg. Neamț, se va ridica un monument măreț în cinstea vânătorilor de munte căzuți pe câmpul de luptă, pentru întregirea țării.

*

„NEAMUL ROMANESC" oficiosul partidului d-lui profesor Iorga are informații, că la 4 Aprilie, cu prilejul congresului național-țărănesc, se va produce ruperea între d-nii Mihalache și grupul Costăchescu.

*

VINERI după amiază procurorul tribunalului Durostor își va desvolta rechizitoriul în procesul celor 372 de comuniști din Silistra, care se judecă de aproape două luni.

Țara și patriarhul naționalist A. C. Cuza

— Români și Românce, răspundeți cu însuflețire chemării noastre de a veni la sărbătorirea celui mai strălucit stegar al ideii naționale. —

Țara continuă cu însuflețire să-și trimită adeziunile la sărbătorirea d-lui profesor A. C. Cuza.

Omagierea patriarhului ideii noastre naționale a fost fixată pentru ziua de 11 Aprilie, la București. Festivitatea va cuprinde:

1) un număr festiv al „Poruncii Vremii", închinat d-lui profesor A. C. Cuza, număr festiv în care: „A. C. Cuza va vorbi despre el însuși" și la care insistăm să ni se trimită de pe acum toate colaborările;

2) punerea pietrei fundamentale a unui cămin destinat gazetarilor naționali și creștini, purtând numele d-lui A. C. Cuza.

3) o ședință festivă la ATENEUL ROMAN, în cadrul căreia vor veni să-și spună cuvântul luptătorii ideii naționale, fruntașii intelectualității românești și reprezentanții sfintei noastre Biserici.

Așteptând să primim și să înregistrăm adeziunile sufletului Românesc la sărbătorirea d-lui prof. A. C. Cuza, publicăm ultimele scrisori primite:

I. P. S. SA EPISCOPUL ANDREI MAGIERU AL ARADULUI ne scrie:

Domnule Director,

Răspunzând chemării d-voastre din 15 l. c. cu plăcere vă comunic, că aderez la sărbătorirea d-lui profesor A. C. Cuza, luptătorului naționalist de linie dreaptă, cu prilejul intrării sale în cel de al 80-lea an al vieții și accept să fac parte din comitetul de inițiere al acestei festivități.

Cu arheierească binecuvântare

† **Andrei Magieru**

*

D. prof. D. G. BOROIANU fost decan al facultății de Teologie :

Stimate d-le dr. Rădulescu

Răspund chemării pe care mi-o faceți pentru sărbătorirea d-lui profesor A. C. Cuza. Vă rog să luați act că voi participa la sărbătorirea aceluia care a luptat și luptă pentru neamul românesc și creștin.

Cu distinsă considerație.

Prof. D. G. BOROIANU

OMAGIUL UNEI VECHI ȘI CONSTANT COLABORATOR

Stimate D-LE DIRECTOR,

Ați luat inițiativa sărbătoririi d-lui profesor universitar A. C. Cuza, cu prilejul celor 80 ani de

D. PROF. A. C. CUZA

viață, ai acestui simbol și neîncetat luptător naționalist.

In calitatea mea de vechiu și constant colaborator politic al d-lui A. C. Cuza, subscriu cu toată inima la această nobilă și frumoasă inițiativă a d-voastră.

D. profesor A. C. Cuza, merită mai mult ca oricine altul, această sărbătorire; această manifestație de admirație și de sentimente naționaliste, a tuturor românilor, nu numai acelora, care credem și luptăm politicește ca și dânsul pentru împlinirea aceluiași ideal: „România a Românilor".

Sunt alături de d-voastră în această inițiativă, care sper, că va fi îmbrățișată de mii de suflete românești. Acțiunea de organizare, rămâne d-voastră și comitetului din Capitală.

Cu distinse salutări

G. DEM. MIULESCU

avocat

fost președinte al L.A.N.C. (Dolj)

*

D. col. T. VOINESCU-Brașov

Iubite d-le dr. RADULESCU,

Am onoarea a vă ruga să binevoiți a dispune să fiu înscris printre admiratorii d-lui profesor A. C. Cuza, cari se vor aduna la 11 April pentru a-l sărbători.

Vă felicit pentru inițiativă și doresc ca 11 April să fie întocmai cum îl vor toate inimile românești.

Primiți stima mea

Colonel T. VOINESCU

din rezerva artileriei

*

TRAIASCA A. C. CUZA

Mult stimate d-le Director,

Felicitându-vă din inimă pentru frumoasa inițiativă ce ați luat de a sărbători pe marele A. C. Cuza, patriarhul naționalismului românesc, vă comunicăm că aderăm cu tot sufletul nostru la această sărbătorire, care va fi sărbătoarea tuturor cari simt cu adevărat românește.

Să trăiască A. C. Cuza!

Dej, la 18 Martie 1937.

Dr. I. Pușcașiu, advocat; dr. I. Macavei, advocat; Seleș Augustin, casier de bancă; Buzura Petru, contabil; Dr. Corni Valer, avocat; Prof. P. Bizo; Prof. Gheorghe Feier; T. Sigarteu, dir. școlar; Toma Oprea, director înv.; Mogojan Gheorghe, propr.; Prof. Al. Bărbat; Dr. Aurel Zegreanu, advocat; Dr. Gheorghe Rusu, advocat; Preotul Ion Radu; Vasile Poghin, dir. înv.; Mihail Ioanovici, comerciant.

D. general Cantacuzino-Grănicerul la Buzău

BUZĂU, 23. — Ieri a venit în orașul nostru, cu rapidul de 11.20, d. general Cantacuzino-Grănicerul, președintele partidului „Totul pentru țară", însoțit de d-nii col. Zăvoianu și pr. Dumitrescu-Borșa.

La gară au fost întâmpinați de o mare mulțime de legionari în frunte cu d-nii Napoleon Popescu, conducător al partidului „Totul pentru țară" în orașul Buzău, Stelian Teodorescu, profesor, preot Tănase Bratu și N. Păun, avocat.

Dela gară iluștrii oaspeți au pornit spre str. Doamna Neaga nr. 7,

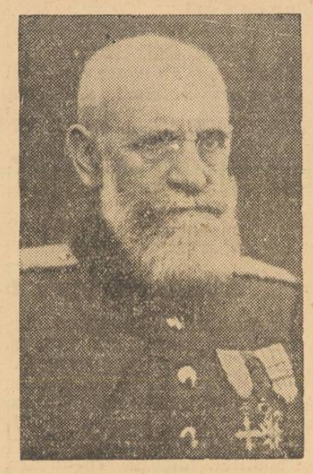

D. G-RAL CANTACUZINO

unde s'a inaugurat noua librărie de publicațiuni naționaliste și legionare și dela care d. general Cantacuzino a ținut să fie primul cumpărător, iar de aici la sediul partidului din b-dul I. C. Brătianu.

La ora 1 d. a. a avut loc o ședință a șefilor de sectoare, plăși și cuiburi din județ. D. general Cantacuzino-Grănicerul a adus la cunoștință că d-sa va fi șeful politic al județului Buzău, unde lasă ca locțiitor pe preotul T. Bratu și a recomandat tuturor o disciplină de fier și desăvârșit calm față de provocatori.

Cu trenul de 6 seara, d. general Cantacuzino, col. Zăvoianu și pr. Dumitrescu, s'au înapoiat la București.

Ducele de Windsor se va stabili în apropiere de Salzburg

Viena, 24 (Rador). — Ducele de Windsor, care va părăsi în curând castelul Enzesfeld, pentru a se muta la Salzburg, a făcut eri o vizită de bun rămas d-lui Miklas, președintele republicei.

Ducele de Windsor era însoțit de d. Selby, ministrul Marei Britanii la Viena.

Fostul Rege al Angliei se va instala într'o vilă închiriată, la Pressbach, în apropiere de Salzburg.

Babilonie național-țărănistă

— Motivele care-l determină pe d. Mihalache să nu participe la Huși —

O parte din cercurile național-țărăniste sunt preocupate de refuzul d-lui Ion Mihalache de a participa, Duminică, la sărbătorirea d-lui dr. N. Lupu, la Huși, și manifestă îngrijorarea, că babilonia din partid va lua o turnură nouă.

D. Ion Mihalache își justifică refuzul pe informația ce o are, că la Huși, printre alții, va vorbi și un „răsvrătit" național-țărănist, care va ataca violent pe d. Iuliu Maniu, făcându-l răspunzător de întreaga harababură din rândurile conducerii centrale.

Or, șeful partidului încearcă, prin intermediari — recte prin d. Mihai Popovici — să determine pe d. Maniu să cedeze din intransigența, care constituie o piedică în calea venirii național-țărăniștilor la guvern.

Repetăm: Duminică va fi o zi de pomină pentru partidul din str. Corăbiei: manifestație lupistă la Huși, demonstrație costăchistă la P.-Neamț, proteste maniste la Bădăcin, congres extraordinar la Pitești.

Bietul domn Ion Mihalache!... Multe păcate trebue să aibă, că are de primit atâtea lovituri sdravene.

Lista Svasticei de Foc în Sectorul IV Verde

Eri s'a depus la tribunalul Ilfov lista de candidați ai „SVASTICEI DE FOC" pentru alegerile comunale, care au loc la 16 Aprilie a. c., în sectorul IV Verde. Această listă este astfel întocmită:

Dr. Marin Popescu, Ion Voinescu, maistru electrician; N. Delureanu, ziarist; Petre Ion, tâmplar; I. Constantinescu, avocat; Gheorghe Ionescu, croitor; Gh. Antipa, muncitor mozaicar; Pavel Georgescu, comerciant și I. Nibu, maistru electrician.

Lista are numărul 8 și semnul svastica în cerc.

Și iarăși și iarăși preoții în politică

(Urmare din pag. I-a)

ca'n Spania. Trebuie să reușească ai noștri, adică ori alba ori neagra! Scurt! Și un preot care s'a dat c'un partid e pierdut pentru biserică.

— Dragă nene Costică, știi că și eu am scris în chestia asta ceva.

— Știu. Două articole consecutive, că eu citesc „Porunca Vremii" ehé, decând apărea săptămânal și-o am strânsă număr cu număr de-atunci și-o păstrez în biblioteca mea. C'am și eu o mică bibliotecă, de', așa cum să spun, că mai citim și noi ba politică, ba literatură. Că noi aici în Sărindar cunoaștem pe toți d-nii ziariști, artiști și scritori. Că sânt clienții noștri...

— Spune, monșer, mai departe. Să facă preoții politică sau să nu facă? — încercaiu eu să mă informez ca Moliére care-și citea comediile mai întâi femeii sale de șambr'.

— Nu, categoric, nu!

— Eu am spus, în articolele mele, că un preot să-și facă mai întâi datoria lui sfântă către biserică și către sufletele enoriașilor săi, după aceea e liber să facă orice. Înțelegând prin acest orice să-și exercite liber drepturile sale de cetățean și să nu iasă din cuviința pe care i-o impune harul. Preoții, în trecutul țării noastre, preoții cari au dus pe umerii lor cooperația, ei cari împreună cu învățătorii sunt primii agenți de civilizație ai satului, ideea națională care trebuie canalizată în sate, etc., etc. — începui eu să-i argumentez.

— Coane, ce să vă spun, asta e teorie de redacție, dar ascultați încoa la unul care-a făcut politică, nu s'a jucat, care-a știut și el să tragă cu carabina și să-l apipie pe om la bâldări...

— Ia spune, dragă — și mai slăbește șervetul.

— In practică, uite cum e. Popa Ciutescu — și vă asigur că așa s'a'ntâmplat cu toți preoții cari fac politică — cu jumătate sat se'nțelegea.

— ...Cu liberalii.

— Cu liberalii. Dar cealaltă jumătate nici nu vrea s'audă de el. Chemau pe popa dela Malu-Spart să le slujească pomenile, să-i cunune, să le boteze copiii. In Bolintin, s'au văzut oameni cari, la moarte, au lăsat cu sufletul p'a nume care preot și din care sat să-i slujească la moarte. Blestemați să fiți și voi și copiii din copiii voștri dacă mi-oți aduce la cap pe popa Ciutescu!— spunea unul.

Nea Costică Oprișan avea dreptate. O obligație de conștiință profesională m'a îndemnat să transcriu aci, întocmai, acest dialog prețios.

La sfârșit, când băețelul de lângă paltoane, m'a îmbrăcat și m'a periat, l-am întrebat pe distinsul meu interlocutor:

— Dar d-ta, în definitiv, care-ai făcut politică, cu ce te-ai ales, nea Costică?

Nea Costică oftă adânc și-și bătu cu degetele tăciunele mustății:

Cu păcatele mele! M'am ales cu două coaste rupte, cu o sută de mii de lei datorie — și nu mai sânt nici patron. Acum, om bătrân ce mă aflu, care puteam până acum să am trei-patru prăvălii în lucru, sunt, uite, lucrător aici, de râd ocinicii de mine. Politica e cocotă mare, dom'le! Ori o vinzi, ori te vinde. Pe bietul nea Costică l-a vândut ea pe el...

N. Crevedia

*

Post-Scriptum. Ultimele alegeri comunale au mai dat o crimă electorală. Autorul ei moral și material este, vai, un preot care stă în fruntea unei cete de bătăuși!

Entuziasm iunianist...

D. Dem. Dobrescu a prins curaj și e convins, că numai unirea face și, mai ales, duce la... putere.

Iată, abia fuzionat cu d. Iu-

„D. Iunian are astăzi în mână singurul instrument de guvernare democratică cu prestigiu. Pe când fruntașii celorlalte partide democratice sunt ocupați să-și sape mormântul, prin intrigărie, partidul nostru inspiră încredere prin prestigiul, prin linia și prin credința sincer democratică a șefului nostru. Cine crede că se mai poate guverna fără d. Iunian se înșală".

Declarațiile sunt baloane de speranță pentru naivii din partidul radical-țărănesc.

Fostul primar general decretează, că cine crede că e posibilă o guvernare fără d. Iunian, se înșeală.

Hazlie declarație!...

Țara râde!...

nian, d-sa declară, sus și tare:

Români,

Pentru ziua de mâine a copiilor voștri, pentru România liberă în care el trebuie să trăiască NU CUMPARAȚI DELA JIDANI.

Un succes care nu poate fi diminuat

Am anunțat alaltăeri, că în alegerile comunale din Romanați „FRONTUL ROMANESC" a înregistrat un succes strălucit, cucerind 16 mandate, față de 20 mandate ale liberalilor.

Național-țărăniștii au fost înfrânți complect, cu tot șoviniumul și cu toată risipa de bani și cărnați făcută de d. ing. Ștefan Mihăescu, omul cel mai împodobit din acel județ.

Cum izbânda frumoasă a vaidiștilor a pus în derută și pe liberali și, mai ales, pe naționali-țărăniști, ca să se creeze diversiuni și ca să se diminuieze acest rezultat, ziarul „ADEVARUL" strecoară, ieri, următoarea insinuare:

„Rezultatele alegerilor dela Romanați au atras atențiunea forurilor conducătoare ale vartidului liberal. Diferența de voturi dintre vaidiști și guvernamentali este interpretată ca un concurs fățiș dat Frontului Românesc de cadrele liberale rămase devotate d-lui Eugen Titeanu.

Aceste cadre au făcut cartele locale cu Frontul Românesc pentru a dovedi centrului forța lor.

In urma acestor rezultate d-nii Eugen Titeanu și Simeon Lazăr deputați de Romanați au avut aseară o lungă întrevedere cu d. Bebe Brătianu, care a cerut explicații asupra gravei înfrângeri a organizației liberale oficiale de Romanați".

Insinuarea e cusută cu ață albă și nimeni nu-i acordă vre-un credit. Hrubele masonice lovite, încearcă să reacționeze, fără să reușească, totuș, să scadă realitatea, că „Frontul Românesc", la Romanați, fără să dea rachiu și vin, a luat 16 mandate.

Partidul poporului va sărbători zece ani de opoziție

Partidul poporului, de subt conducerea d-lui mareșal Al. Averescu, după cum am anunțat și ieri, face pregătiri pentru sărbătorirea a zece ani de opoziție.

In adevăr, la 4 Iunie 1927, pe când averescanii erau la guvern s'au pomenit trecuți în opoziție, fără prea multe explicații constituționale.

Faptul a surprins și a fost comentat, pe atunci, de toate cercurile politice cuprinse, subit, de o buimăceală specifică neprevăzutului.

Dela 4 Iunie 1927 și până azi în partidul poporului s'au înregistrat prefaceri de cadre, desfințări de organizații, împrăștierea de căprării.

Evoluție în pas cu vremea!...

Dar subliniem, așa, cum se cuvine unui lucru bun și demn — președintele acestui partid nu a cedat nici o fărâmă din atitudinea d-sale. S'a menținut pe aceeaș linie de desăvârșită frumusețe morală, care e specificul adevăratelor caractere.

La sărbătorirea celor zece ani de opoziție este probabil, că d. mareșal Al. Averescu va face un amplu expozeu politic, care va constitui, desigur, un mare eveniment.

Scandalul dela Asigurările Sociale

(Urmare din pag I-a).

O anchetă la Casa Centrală a Asigurărilor ar dezvălui scandaluri de neimaginat. Cine s'o facă însă, de vreme ce politicianismul nostru democrat, intrat până'n coate în miliardul asiguraților, e dus de nas de d. Mișu Enescu, care de 15 ani are lăcătul său fermecat, capabil să închidă toate gurile portestatare!?

Mi se aduc la cunoștință lucruri extraordinare, aventuri cu camere albastre, cu casse de fier special destinate fondurilor cu cari se cumpără tăcerea, acte de brigandaj și de nerușinată provocare până la care n'a ajuns nici îndrăzneala piraților chinezi.

Ne vom face datoria să le înfățișem fără nici un menajament. Scandalul nerușinat dela Casa Centrală a Asigurărilor Sociale nu mai poate continua!

DR. ILIE RĂDULESCU

In atenţia Camerei de muncă

In apropiere de ministerul de externe, într'o pompoasă casă, a descins de curând evreica polonezâ EUGENIA BICHOVSCHI, deschizând un atelier de croitorie de damă sau mai bine zis o casă de surghiun pentru elementul românesc, încăpând pe mâinile acestei străine.

In adevăr într'un interval nici de două luni, a concediat pe următoarele românce:

Anişoara Avramescu, Maria Oprescu, Elena Bujoreanu, Ana Ioanid, Ştefania Gorea, Lily Dumitrescu, Florica Cozea, Maria Grigorescu, Ileana Bentiu, Maria Petra Florica Boia, Lizica Galea.

Ştiţi cu cine au fost înlocuite?

Ascultaţi: Luiza Lutak, Erji Fekette, Zina Muşaci, Tamara Cabaros, Luiza Cocera, Zimbrul atelierului, Catinca Dobroţkhi Ghizela (?), Jeni (??), şi alte jidoafce. Ce rost mai au organele Camerei de muncă, Organele vamale şi cei în drept cunosc anumite plecări şi sosiri din străinătate a celor cu nume străine de cel românesc?

Exportul de fructe româneşti în Cehoslovacia

Guvernul cehoslovac a aprobat următoarele contingente de fructe din România:

800 tone struguri, 4.000 tone mere şi pere, 700 tone mere de vară, 500 tone pepeni, 100 tone nuci, 10.000 litri de şampanie, 500.000 litri de vin.

Deoarece aceste contingente sunt prea mici faţă de posibilităţile de export de fructe ale României, serviciul viticulturii şi horticulturii din ministerul cooperaţiei a întocmit un raport în care se arată că dat fiind raporturile comerciale ce există între noi şi Cehoslovacia se impune mărirea contingentelor.

Deasemeni trebue menţionat că pentru caişi, cireşi şi mai ales prune nu s'a făcut nici o cotă deşi dintre acestea avem un disponibil foarte mare.

Noui denumiri de străzi cu nume de eroi

Comitetul cetăţenesc edilitar cultural şi sportiv din cartierul Iancului şi împrejurimi roagă rudele şi cunoscuţii Eroilor mai jos notaţi, a căror nume autorităţile competinte au încuviinţat să se dea unor străzi din cartier, dacă cunosc adresele vreunora din părinţi, fraţi, surorile sau soţiile acestor eroi să comunice numele, pronumele şi adresele exacte d-lui consilier municipal Gică Ştefănescu preşedintele comitetului, în şos. Iancului Nr. 63 Bucureşti.

STRAZILE PURTAND NUMELE EROILOR SUNT:

Str. Maior Popescu Gh., fostă str. A Parcul Iancului; str. Loc. Ionescu Anton, fostă str. B Parcul Iancului; str. Loc. Robescu Radu, fostă str. C Parcul Iancului; str. Loc. Lazarovici Virgil, fostă str. D Parcul Iancului; str. Loc. Romulus Niculescu Bazar, fostă str. E Parcul Iancului; str. Căp. Claudian Laurenţiu, fostă str. F Parcul Iancului; str. Loc. Victor Manu, fostă str. Proectată; str. Căp. Vasilescu Iosef, fostă str. Ceair prel. Ioanf şi Vatra Luminoasă III; str. Căp. Preot Donescu, fostă str. Şoseaua Iancului 114; str. Sub.-lt. Cristescu Dima, fostă str. Sătucu I; str. Sub.-lt. Stănescu Gh., fostă str. Sătucu II; str. Medic Lt. Zlătescu fostă str. Sârbească; str. Loc. Sachelarie Visarion, fostă str. Crivineni; str. Elev Ştefănescu Ştefan, fostă str. Rotari; str. Loc. Constantin B. Ionescu, fostă str. Logofătul Iordan; str. Căp. Andreescu G. Ioan, fostă str. Fund. II M. Cavafu; str. Loc. Ganovici Dumitru, fostă str. Pescari; str. Maior Ionescu Atanasie, fostă stradela Iancului; str. Lac. Hogaş N. Gheorghe, fostă fund. III M. Coravu; str. Cap. D. Marinescu, fostă str. Găitănari; str. G-ral Mărăşescu, fostă str. Gura Oborului; str. G-ral Sallmen, fostă str. Albişoară; str. Elev Const. Georgescu-Dridu, fostă fund. I Crivineni; str. Serg. Trifu Nicolae, fostă fund. II Crivineni; str. Tănase Niculescu Beaşcă, fostă str. Lăptari; str. Aleea Penciulescu Gh., fostă şos. Iancului Nr. 26.

Aviatice

Un avion românesc de 15 persoane

Avionul „România", Junkers-ul trimotor care suferise acum 2 ani un accident ce-l scosese din serviciu, în urma hotărârei d-lui ministru al Aerului şi Marinei, actualmente se repară şi va fi redat sborului aviaţiei civile.

Pentru repararea acestui aparat în streinătate la Dessau acolo unde sunt uzinele casei „Junkers" ar fi necesitat sume considerabile. Printr'o judicioasă studiere a chestiunei, aparatul se repară cu mijloace proprii în atelierele dela Băneasa sub supravegherea unui specialist german, şi direct sub conducerea tehnică a d-lui inginer aeronautic, Ţintea, şeful atelierelor aeraportului şi aviaţiei noastre civile.

In consecinţă, ţara va recupera un avion grandios care s'a plătit circa 12.000.000 lei printr'o reparaţiune care va costa poate nici un milion. Această navă aeriană de mare anvergură, lucrată toată din metal, duraluminium, va avea o foarte mare rază de acţiune dat fiind că va putea lua la bord peste 3000 litri carburant.

Astfel ruta Bucureşti—Berlin va putea fi executată fără escală chiar, deasemenea Bucureşti—Tel-Aviv.

Va fi un vehicul aerian ce va putea duce 15 persoane, cu toată comoditatea ce o pun la dispoziţie asemenea aeronave.

Cele trei motoare ale aparatului sunt de 1650. Hp. tip Hispano repartizate astfel: Motorul central 650 Hp. iar celelalte două laterale de câte 500 Hp.

Cu acest avion acum doi ani, Principele Bibescu a executat în calitate de Presedinte al Federaţiei Internaţionale Aeronautice mai multe raiduri în streinătate pilotat de regretatul aviator Bănciulescu. Asemenea s'a făcut vizita oficială la Varşovia cu 12 ofiţeri Români, raid ce a lăsat o admirabilă impresie.

Cum vedem, dintr'o fericită iniţiativă a ministrului actual, cel mai târziu la 1 Mai, ţara va intra în posesia unui mare aparat de sbor care timp de doi ani stătuse în câmp uitat de toţi, neavând unde fi garat prin proporţiile lui uriaşe.

Şi din punct de vedere al apărării naţionale vom avea un avantagiu deoarece avionul „România" prin marea sa „şarjă utilă" şi rază de acţiune va putea oricând să fie pus în slujba bombardamentelor centrelor duşmane.

Al. B.

Un om şi o activitate prodigioasă

Scriem aici câteva rânduri despre un om, a cărui modestie cunoscându-o, îi cerem de pe acuma iertare pentru această indiscreţie.

Studiind balanţa noastră comercială, observăm că Germania se află în fruntea ţărilor importatoare din România.

Faptul acesta este îmbucurător în primul rând pentrucă germanii plătesc peste paritatea mondială şi în al doilea rând pentrucă piaţa germană cumpără articole pe cari noi nu le putem plasa altor ţări importatoare din Occident.

Situaţia aceasta bună se datoreşte în mare parte priceperii şi tactului cu care d. VICTOR GEORMANEANU, a ştiut şi ştie să se comporte în postul ce i s'a încredinţat.

D-sa este consilierul nostru economic la Berlin. Naţionalist şi creştin, d. GEORMANEANU a reuşit să-şi creieze relaţii excelente în lumea economică şi financiară a celui de al III-lea Reich, fapt de pe urma căruia au de profitat în primul rând legăturile noastre comerciale cu Germania.

Cunoscut în instituţiile financiare ca şi în departamentele economice, permanent la postul său de a păzi şi favoriza interesele noastre, d. VICTOR GEORMANEANU, este un element util comerţului nostru cu celelalte state.

Cerem încăodată iertare modestiei d-sale, pentru indiscreţia comisă de noi, relevându-i activitatea pe care d-sa o desfăşoară în Germania.

Rândurile de mai sus n'au pornit decât din sentimentul de admiraţie pe care i-l poartă cei ce-l cunosc.

„GOSPODAR"
este vinul uşor de masă, accesibil orcărei pungi, lansat de **pivniţele**
DEALUL ZORILOR
Cereţi-l pretutindeni.
Preţul pentru public **lei 13 litrul.**
5222

Ministerul Sănătăţii a încheiat o nouă afacere oneroasă pentru stat

In ce condiţii au fost concesionate hotelurile „Ferdinand", şi „Carol" din Băile Herculane.

„Porunca Vremii" *a fost singura gazetă care s'a împotrivit, cu ultima energie, împotriva tendinţei hrăpăreţe a tuturor veneticilor galiţieni pripăşiţi pe meleagurile noastre, de a ne acapara, pe preţuri uneori ridicole, cele mai preţioase bogăţii ale ţării: pădurile, terenurile petrolifere, minele staţiunile balneo-climatice.*

Nu este mult timp de când gazeta noastră, printr'o campanie vehementă şi la timp, a împiedecat ministerul sănătăţii, sau mai precis pe afaceriştii din acest minister, să concesioneze cea mai frumoasă staţiune balneară din ţară, Băile Herculane, unei societăţi de turism jidovească.

Dacă samsarii evrei nu au reuşit să pună mâna pe această staţiune, renumită în întreaga Europă prin isvoarele ei termale, cu o valoare terapeutică neîntrecută, înzestrată cu şapte mari hoteluri, aceasta se datoreşte numai nouă. Ne revendicăm biruinţa nu pentru noi, ci pentru ţară.

CONCESIUNEA HOTELURILOR FERDINAND ŞI CAROL

Ministerul sănătăţii nereuşind să concesioneze întreaga staţiune s'a limitat numai la o concesiune a hotelurilor.

Băile Herculane au şase mari hoteluri proprietatea ministerului: Traian, Ferdinand, Carol, Severin, Hercule şi Casa funcţionarilor. Toate au instalaţii de lumină, băi, restaurant şi bazar.

Ministerul, fără nici un motiv temeinic, a scos la licitaţie toate hotelurile din staţiune.

Trebue să menţionăm că din cele şase hoteluri „Ferdinand" şi „Carol" au fost în ultimul timp complect renovate, introducându-se în clădirile lor, instalaţii de apă, lumină, mobilier nou, etc. Şi mai este necesar să menţionăm că, astfel renovate, hotelurile „Ferdinand" şi „Carol" aduceau un venit primul de 900.000 lei anual, iar cel de al doilea de circa 800.000 lei pe an. După cum era, din capul locului, de prevăzut, s'au prezentat oferte numai pentru aceste două hoteluri.

„Ferdinand" a fost adjudecat unei doamne din localitate (soţiei poliţaiului băilor se pare), care a oferit un milion lei anual.

„Carol" a fost concesionat unui negustor din Craiova pentru 1.100.000 lei anual, iar „Hercule" a fost concesionat invalizilor de război pentru 320.000 lei pe an.

Concesiunile s'au încheiat pe timp de 5 ani.

CONCESIUNE FARA OBLIGAŢII

Modul cum s'a concesionat cele două mari hoteluri din Băile Herculane nu este o afacere pentru stat. Ba din potrivă, specialiştii susţin că este afacerea cea mai proastă pe care a făcut-o ministerul sănătăţii în ultimii ani.

Considerentele pe care se bizue cunoscătorii în materie sunt foarte serioasp.

In primul rând, se obiectează că preţurile la cari s'au concesionat hotelurile sunt cu totul necorespunzătoare valorii celor două stabilimente, cari reprezintă o valoare de circa 40 milioane lei.

Dacă s'ar fi dat o mai largă publicitate licitaţiei, cele două hoteluri ar fi fost concesionate la un preţ cu mult superior de respectiv 1 milion şi 1.100.000 lei. Lucrul foarte posibil, având în vedere valoarea ridicată a hotelurilor (40 milioane lei) şi faptul că fuseseră recent complect renovate.

In al doilea rând concesiunea s'a făcut cu obligaţii aproape inexistente pentru concesionari. Obligaţiunea de a pune parchet şi instala sobe în camerele cari n'au parchet şi nici sobe, poate fi considerată drept o bagatelă.

Şi în al treilea rând, dorim să ştim nu cumva se ascunde cineva în spatele concesionarilor de azi?

SCOPUL CONCESIUNEI?

Am mai dori să cunoaştem cari sunt avantajele ministerului sănătăţii în condiţiile actuale de concesiune?

Fapt este că în schimbul câtorva sute de mii lei ce se obţin dela concesionari în cei cinci ani, aceştia vor degrada complect mobilierul şi instalaţiile de băi ale stabilimentelor.

Suntem siguri că ministerul ar fi realizat acest neinsemnat spor de venituri numai dacă ar fi redus în parte gratuităţile sau reducerile funcţionarilor ospitalizaţi în timpul sezonului în cele două hoteluri.

In faţa acestei situaţi reale, ne întrebăm — cu drept cuvânt — care a fost scopul concesiunei?

Aceeaşi stăruitoare şi enigmatică întrebare o punem şi d-lui dr. ION COSTINESCU, ministrul sănătăţii şi-l invităm să ne dea un răspuns deschis, prompt.

Şi-l mai invităm să mai dea cu biciul printre samsarii ovrei cari mişună pe culoarele ministerului şi cari au corupt pe cei mai onesti funcţionari ai ministerului.

Ion Muche

DIVERSE

D. M. NEGURA, ministrul cooperaţiei, a prezidat azi şedinţa comisiei însărcinată cu lucrările de delimitare a regiunilor viticole.

*

DELEGAŢIA ROMANA, compusă din d-nii G. Caranfil, I. Gr. Dimitrescu, Mitescu şi Smădu, *va pleca la 28 Martie a. c. la Budapesta, în vederea negocierilor comerciale, ce vor începe acolo la 30 Martie a. c., pentru încheierea unei convenţii cu Ungaria.*

*

Ministerul de finanţe a făcut cunoscut tuturor inspectorilor vamali că pentru transportarea pe apă a *mărfurilor străine*, se vor întocmi în totdeauna act de tranzit, cu aplicarea plumburilor în totdeauna şi cu însoţitor vamal sau fără, conform instrucţiunilor în vigoare, iar pentru *mărfurile indigene sau indigenate*, se va întocmi act de cabotaj, respectându-se în totul condiţiunile stabilite de lege în materia tranzitului şi cabotajului.

*

ORGANIZAREA institutului de credit agricol va începe în primele zile ale lunei Aprilie.

*

Consiliul comunal al primăriei sectorului III Albastru, ţine şedinţă Vineri 26 cor., la ora 5 după amiază, sub preşedinţia d-lui primar Dem. Anastasescu.

Pe ordinea de zi figurează deciziunile delegaţiunei permanente dela 2 şi 15 Martie cor., verificarea casei comunale şi a perceptiilor, cum şi diferite rapoarte pentru exproprieri.

Ordinea de zi se va încheia cu diferite comunicări ce se vor face.

*

AZI dimineaţă a avut loc la ministerul agriculturii şi domeniilor şedinţa consiliului permanent al învăţământului agricol.

S'au luat în discuţiune o serie de probleme cu privire la organizarea învăţământului agricol din ţară.

*

Comitetul central al Societăţii de asistenţă socială „Cuibul Copilului" din Capitală, de sub preşedinţia d-nei Margareta C. Tănăsescu, a hotărît organizarea unui ciclu de conferinţe, cari vor avea loc în sala „Dalles", în cursul lunei Martie şi Aprilie a. c., după cum urmează:

Joi, 25 Martie, d. *Eugen Herovanu*, profesor universitar, va trata despre: *„Sufletul copilului"*;

Joi, 1 Aprilie, *d. dr. Titu Gane, profesor universitar* şi secretar general al ministerului Sănătăţii, despre: *„Cum să salvăm copilul"*.

Joi, 8 Aprilie, *d. Const. Stănescu*, director general al Ocrotirilor Sociale, despre *„Organizarea asistenţei copilului în România"*.

Joi, 15 Aprilie, *d. St. Vlădescu*, redactor la ziarul „Viitorul" şi preşedintele Federaţei Generale a Presei din provincie, despre: *„Asistenţa mamei, a copilului orfan şi a copilului vagabond"*.

*

COMISARIATUL general al Expoziţiei internaţionale dela Paris a făcut o întâmpinare ministerului Muncii prin care se arată că Uniunea camerelor de muncă a hotărât organizarea unui pavilion cu obiecte româneşti, produs al meşteşugarilor români, în afara pavilionului românesc oficial. D. ministru Nistor a dat dispoziţiunile de rigoare pentru ca această iniţiativă să nu se ia decât numai în legătură cu d. D. Gusti, reprezentantul României la Expoziţia internaţională dela Paris.

*

CONSTATANDU-SE că anumite Camere de muncă au eliberat cărţi de capacitate fără respectarea prevederilor legii pentru pregătirea profesională şi exercitarea meseriilor, direcţiunea generală a muncii a întocmit un raport care a fost aprobat de d. ministru Nistor, în baza căruia Contenciosul ministerului să avizeze asupra măsurilor ce urmează să se ia împotriva Camerelor de muncă care au făcut aceste eliberări de carnete.

*

O DELEGAŢIUNE a „Uniunei generale a meseriaşilor din România" s'a prezentat eri la orele 12 a. m. d-lui *Ioan Nistor*, ministrul Muncei, căruia i-a prezentat un memoriu documentat asupra cauzelor pentru care „Uniunea" se opune la ridicarea cotelor de asigurare, cerând şi modificarea legei.

*

Eri a avut loc la Uniunea camerelor de agricultură şedinţa oficiului pentru valorificarea grâului, sub preşedinţia d-lui M. Negură, ministrul cooperaţiei.

Intre altele s'a menţinut prima în vigoare şi pentru luna Aprilie.

Preţurile minimale la care se pot încheia tranzacţi pentru exportul de grâu, au fost fixate după cum urmează:

Pentru Grecia a fost fixat la 170 şilingi fob portul de încărcare; iar pentru celelalte ţări 165 schilingi fob sau franco frontiera română, în devize forte şi libere, afară de ţările cu clearing.

Oficiul de valorificare sesizându-se apoi de plângerile exportatorilor, în ce priveşte greutăţile ce le întâmpină exportul în Belgia şi Olanda, a hotărît sistarea oricărui transport în aceste ţări din cauza dificultăţii funcţionării clearingului.

Infiinţarea unor registre speciale pentru articolele de lux

Aplicarea legii timbrului de aviaţie

Ministerul de finanţe a făcut cunoscut printr'o circulară tuturor administraţiilor financiare de constatare că, în conformitate cu modificările unor dispoziţiuni din legea pentru Fondul naţional al aviaţiei, toate întreprinderile producătoare de articole de lux, prevăzute în lista A. şi B. din legea cifrei de afaceri, să-şi înfiinţeze registre speciale în care să treacă toate mărfurile puse în circulaţie după data de 17 Martie a. c. Aceste registre se vor viza de către administraţia de constatare respectivă.

Intreprinderile cari au registre speciale pentru plata impozitului pe lux şi cifra de afaceri, — deci cari nu plătesc impozitul la materia primă — pot folosi aceste registre şi pentru taxa timbrului aviaţiei de 3% şi 4%, dacă îşi înfiinţează coloanele respective pentru plata taxelor de 3%, 4%.

Acest regim se aplică şi întreprinderilor producătoare de licheruri, rom, cognac, şi cele producătoare de parfumerie, care vor fi obligate a înfiinţa pe data de 17 Martie a. c. registrul special de cifra de afaceri înregistrând toate datele conform instrucţiunilor date de Minister în acest sens.

Aceasta întrucât taxa timbrului de aviaţie 3% se percepe la fabrică nu la materia primă (alcool) ca la impozitul pe lux şi cifra de afaceri.

Fabricanţii, comercianţii şi depozitarii vizaţi mai sus, vor da o declaraţie detailată şi pe kgr. de aceste stocuri aflate în depozite în dimineaţa zilei de 17 Martie 1937, această declaraţie până la 1 Aprilie 1937 cel mai târziu.

Declaraţia se va face în dublu exemplar. Pe baza acestor declaraţii Administraţia de constatare va încheia procese verbale de taxare a stocurilor, în trei exemplare, aplicând taxele fixe stabilite mai sus.

Fabricanţii, comercianţii importatorii şi angrosişti, depozitarii, cari nu vor da declaraţii în termenul fixat vor fi supuşi la amenda dela lei 1000—10.000, osebit de sporul taxei cuvenit.

FORUM şi OMNIA | Ramona şi Căpitanul Ianuarie

Situaţia balanţei comerciale

Hotărârile delegaţiei economice de eri

Delegaţia economică a guvernului a ţinut şedinţă aseară, sub preşedinţia d-lui I. Inculeţ, preşedintele interimar al consiliului de miniştri. Au luat parte d-nii Valer Pop, ministrul industriei şi comerţului, R. Franasovici, ministrul comunicaţiilor, V. P. Sassu, ministru interimar al agriculturii, M. Negură, ministrul cooperaţiei, I. Nistor, ministrul muncii, R. Irimescu, ministrul aerului şi marinei, M. Cancicov, ministrul finanţelor, M. Berceanu şi Tiberiu Moşoiu, subsecretari de stat la ministerul agriculturii.

PROBLEMA INDUSTRIALIZARII ŞI COMERCIALIZARII INULUI ŞI CANEPEI

Delegaţia economică a luat în discuţie statutul regiei mixte pentru cultura, industrializarea şi comercializarea inului şi cânepei, care a fost aprobat.

Deasemeni s'a dat însărcinare ministerului cooperaţiei să se ocupe cu aprovizionările de porumb ale populaţiei sărace din Maramureş.

ACHIZIŢIONAREA DE MATERII PRIME ŞI SEMIFABRICATE

Delegaţia economică s'a ocupat de problema achiziţionării de materii prime din străinătate, necesare industriei metalurgice şi fabricilor, ce au comenzi pentru apărarea naţională.

Această problemă — aşa cum am anunţat la timp — este studiată la ministerul industriei şi comerţului şi la direcţia vămilor din ministerul finanţelor, cu scopul de a se face înlesniri la import pentru semifabricatele necesare industriei noastre.

Delegaţia aseară, la propunerile ministerului aerului şi marinei, a hotărât întocmirea unui jurnal al consiliului de miniştri în vederea achiziţionării unor materiale de aviaţie din Germania.

La sfârşitul şedinţei sa dat următorul:

COMUNICAT

„Delegaţia economică a guvernului a ţinut, în seara zilei de 23 Martie c., şedinţă la ministerul industriei şi comerţului, sub preşedinţia d-lui I. Inculeţ, preşedinte ad-interim al consiliului de miniştri.

D. Valeriu Pop, ministrul industriei şi comerţului, arată situaţia comerţului exterior.

După rectificarea datelor pe întregul an 1936, exportul total a fost de lei 21.699.000.000, iar importul de lei 12.541.000.000, aşa că excedentul balanţei comerciale în 1936, reprezintă: lei 9.158.000.000, sumă care întrece totalul excedentelor în ultimii trei ani.

In ultimul timp exportul a luat o desvoltare şi mai mare decât în cursul anului trecut. Astfel în primele 18 zile ale lunei Martie s'au exportat mărfuri în valoare de lei 1.260.000.000, faţă de lei 1.143.000.000 exportul total pe întreaga lună Martie 1936.

Delegaţia a hotărît a se face înlesniri de transport pentru porumbul destinat aprovizionării populaţiei sărace din Maramureş. Aplicarea se va fce sub controlul ministerului cooperaţiei.

La urmă delegaţia s'a ocupat cu lucrările curente.

Şedinţa a luat sfârşit la ora 8 jum.

Astăzi, delegaţia economică se va întruni din nou, pentru ca d. V. Antonescu, ministrul externelor să expună rezultatele economice dela Ankara.

p. t.

Adunarea generală ordinară dela sindicatul alimentar central

Luni 22 Martie a avut loc la sediul sindicatului alimentar din Bucureşti, str. Academiei No. 8 Et. II. Adunarea generală ordinară anuală a sindicatului.

A prezidat d. Aurel Visoiu, vice-preşedinte, asistat de d. Ghiţă Iordăchescu, secretarul general al Sindicatului.

Se dă descărcare gestiunei comitetului pe anul 1936. Se aprobă bugetul pe 1937 şi se ratifică noui membri în comitet.

Terminându-se ordinea de zi a adunării generale ordinare, se iau în discuţie noulle legiuiri asupritoare votate şi în curs de legiferare, care în majoritatea lor sunt îndreptate tot contra negustorilor, deşi şi cele existente sunt pe cale a aduce întreg comerţul românesc — în special cel mijlociu şi mic — la ruină.

D. AUREL VIŞOIU, spune că se intenţionează de către Ministerul de Finanţe de a se majora taxele pe brevete, cu o cotă foarte însemnată şi cere ca toţi negustorii să fie uniţi spre a putea preîntâmpina noua năpastă ce-i aşteaptă.

Se comunică celor prezenţi, că conform ordinului Ministerului de Finanţe, toţi negustorii sunt obligaţi a-şi ţine registre comerciale.

Sindicatul stă la dispoziţia membrilor săi pentru ţinerea acestor registre, cum şi cu serviciul său de contencios, pentru apărarea intereselor tuturor membrilor săi.

MINISTERUL INDUSTRIEI ŞI COMERŢULUI
DIRECŢIUNEA MINELOR

Publicaţiune

Se aduce la cunoştinţa generală a tuturor întreprinderilor petrolifere şi miniere, constituite în conformitate cu art. 30 din legea minelor şi care posedă capacitatea tehnică şi financiară, cerute de art. 184, din aceiaşi lege, că, prin decizunea ministerială, înreg. sub Nr. 100496/jurn. Nr. 4758/22/II/1937, Ministerul Industriei şi Comerţului a hotărît ţinerea unei licitaţiuni publice, pentru concesionarea dreptului de exploatare, în limitele următoarelor perimetre petrolifere:

A. — Perimetrul situat pe teritoriul comunei Bucşani, jud. Dâmboviţa, care a fost delimitat, individualizat şi declarat proprietate minieră concesionabilă, prin jurnalul Consiliului de Miniştri cu Nr. 424, din 5 Martie 1936.

1. — Perimetrul LXXV, în suprafaţă de 40.0000 ha.

B. — Perimetre situate pe teritoriul comunei Valea Călugărească, judeţul Prahova, cari au fost delimitate, individualizate şi declarate proprietate minieră concesionabilă, prin jurnalul Consiliului de Miniştri cu Nr. 2175/14/XI/1935.

2. — Perimetrul LVII „Valea Zidurilor", în supr. de 42,0000 ha.

3. — Perimetrul LVIII „Valea Mantei", în supr. de 40,0000 ha.

C. — Perimetrul situat pe teritoriul comunei Comişani, judeţul Dâmboviţa, care a fost delimitat, individualizat şi declarat proprietate minieră concesionabilă, prin jurnalul Consiliului de Miniştri cu Nr. 2199/13/X/1936.

4. — Perimetrul XCVIII „Hăbeni-Comişani", în supr. de 43.8000 ha.

4. — Perimetrul situat pe teritoriul comunei Moreni, jud. Prahova, care a fost delimitat, individualizat şi declarat proprietate minieră concesionabilă, prin jurnalele Consiliului de Miniştri cu N-rile 2733/9/XII/1936 şi 433/3/III/1937.

5. — Perimetrul CIII „Ghirdoveni", în supr. de 51.0000 ha.

Licitaţiunea se va ţine în ziua de Vineri, 9 Aprilie 1937, ora 10 a. m., la Ministerul Industriei şi Comerţului, în cabinetul Domnului Secretar General, din localul situat în Calea Victoriei, Nr. 133, Sectorul III, Bucureşti, de către comisiunea instituită prin deciziunile ministeriale cu N-rile 45350/Jurn. 11211/13/VIII/1935 şi 70377/Jurn. 31321/20/XI/1936.

Condiţiunile în care se va ţine licitaţ unea şi cele în care se vor institui şi acorda concesiunile perimetrelor sus menţionate sunt cele stabilite prin Jurnalele Consiliului de Miniştri, prin care aceste perimetre au fost delimitate, individualizate şi declarate proprietate minieră concesionabilă, precum şi cele înscrise în caetele de sarcini aprobate prin acele jurnale şi aflate la dosarul întocmit pentru fiecare perimetru în parte.

Ofertele pentru obţinerea concesiunilor respective vor fi întocmite pe coli timbrate în valoare de lei 1320, conform art. 4, paragraful 32, din legea timbrului, cu modificările sale ulterioare şi vor fi însoţite de o garanţie de 20% (două zeci la sută) din preţul total oferit, în efecte publice, admise de legea contab lităţii publice la licitaţie, socotite la valoarea lor nominală, sau de o recipisă de consemnare în numerar, la Cassa de Depuneri şi Consemnaţiuni, reprezentând 10% (zece la sută) din preţul total oferit.

In cazul când ofertele respective nu vor fi întocmite pe coli timbrate, astfel cum se arată în al. precedent, ele vor fi însoţite de coli timbrate în valoare de lei 1320, sau de o recipisă de vărsare a acestei sume la Administraţia Financiară, pentru fiecare ofertă în parte.

Dosarele perimetrelor scoase la licitaţiune, cuprinzând fiecare: o copie depe Jurnalul Consiliului de Ministri, prin care perimetrul respectiv a fost delimitat, individualizat şi declarat proprietate minieră concesionabilă, caetele de sarcini referitoare la condiţiunile generale şi speciale în care se va ţine licitaţ unea şi se va institui şi acorda concesiunea de exploatare, planul perimetrului şi toate actele în legătură cu fiecare perimetru, vor fi ţinute de Direcţ unea Minelor la dispoziţiunea tuturor întreprinderilor petrolifere care vor voi să ia parte la licitaţiune.

Consultarea acestor dosare de către cei interesaţi se va putea face în fiecare zi de lucru, între orele 11—13, la serviciul arhivei Direcţiunii Minelor.

Direcţiunea Minelor.
Spre neschimbare,
Şeful Serviciului,
(ss) *Nic. E. Ionescu*

Pe urmele Iudei

Secretarul Baroului de Ilfov
lovit și insultat de un samsar și excroc jidan

Ziarul nostru a relatat specialul caz dela ocolul I judecătoresc, unde sub ochii justiției samsarii jidani — avocați sau nu — și-au centrat activitatea de acaparare a tuturor afacerilor și de spoliere a bieților împricinați.

Nu odată s'a atras atențiunea asupra trinității jidănești: J. WIENERT, JULIUS COHN și LEON SILBERMAN, cari și-au întins tentaculele peste justiția din Belvedere, unde operează fără jenă și fără oprelişte. Ce fac judecătorii, unde ne sunt judecătorii?

Nu mai departe decât eri s'a petrecut în pretoriul acestei instanțe un fapt care a scandalizat până la furie toată breasla avocaților. După ce d. VICTOR DUMITRIU, avocat și secretarul baroului de Ilfov, atrăsese atenția instanței asupra manoperilor întrebuințate de acești excroci în valorificarea unor rambii însușite din diferite portofolii putrede, jidanul J. WIENERT, urmărind pe avocat cum a eșit din sala de ședințe s'a repezit pe la spate, lovindu-l și insultându-l.

D. consilier JUAN, luând imediat cazul în cercetare, la insistenta cerere a avocaților prezenți a dispus trimiterea jidanului la parchet sub stare de arest. D. procuror PACURARU după un sumar interogator a dispus sesizarea parchetului militar, fiind vorba de ultraj cu lovire, de competența tribunalelor militare.

D. ISTRATE MICESCU, decanul baroului Ilfov fiind pus la curent cu aceste lucruri s'a înscris în anărarea avocatului ultragiat și lovit, gest urmat de întreg consiliu.

Noi nu cerem justiției militare decât să facă aplicarea aceluiași text de lege experimentat de consiliul de război din Cernăuți față de niște studenți acuzați de a fi dat o palmă unui calomniator.

D. Mișu Enescu
încearcă să nenorocească pe meseriași

Cerem urgenta scădere a cotizațiilor către Casa centrală a asigurărilor sociale

Casa centrală a asigurărilor sociale își sburdă din nou caiii, ca pe un pustiu fără sfârșit, pentrucă timp de un an nimeni nu-i mai poate cere socoteală de ceeace face, de ceeace pune la cale în detrimentul obijduiților de meseriași.

Când spunem, că un an e liberă, ne referim la adunarea generală, care obișnuește să se amestece acolo unde nu-i convine marelui cerber Michel Jidovescu-Mihail Enescu, protectorul pistruiaților, prietenul galițienilor și amicul internațional-țăraniștilor, ca să nu mai pomenim de plevușca socialistă.

Chiar anul acesta, în Ianuarie, au răsărit proteste vehemente împotriva conducerii Casei centrale. D-nii D. R. Ioanițescu și Al. Samoil au executat, așa cum se cuvine, pe acei ce speculează durerea și necazul umilului cotizant.

Pentrucă anumite raclie sunt prea adânci la această instituție de unde d. Nae Chirculescu încasează salarii grase, iar d. Enescu împarte cât poate, respectând sfaturile impostorului Bacinski-Hipodrom, nici un obraz nu a roșit la auzul rechizitoriului nemilos pronunțat de d-nii D. R. Ioanițescu și Al. Samoil.

Nici un obraz! Par'că ar fi de toval! Par'că nu ar fi interesat pe nimeni ceeace s'a spus! Par'că nu ar fi fost nimeni vinovat.

Acum, după adunarea generală, taurii dela Casa centrală, trecând peste ordinele ministerului muncii — care pretinde regim cât mai indulgent pentru asigurați — pregătesc sporirea cotizațiilor.

Dece, oare, în aceste vremuri de mizerie cruntă să fie mărite cotizațiile, cari și așa sunt insuportabile?

Sesizându-se de aceste planuri neomenești, o delegație de meseriași, membri ai „Uniunii generale a meseriașilor", s'a prezentat ieri după amiază d-lor ministru Nistor și secretar general Petre Alexandrescu-Roman, înaintând un memoriu, prin care cer să nu se majoreze cotizațiile.

Nu știm cum va reacționa ministerul față de isprava pe care vrea s'o comită d. Jidovescu-Enescu.

Noi subliniem, însă, că vremurile fiind mult prea grele se impune o urgentă SCADERE a cotizațiilor către Casa centrală.

Mai ales, că e posibil. Și vom demonstra în reportagiile viitoare lucrul acesta.

Desmățul inochentist
Intre arhanghelism și poligamie. Plata vămilor văzduhului. Cum poți pierde mâinile

Auziți. De cincisprezece ani! *De cincisprezece ani, nestingheriți de nimeni frații Culeac cutreeră Basarabia, excrocând ordinar sub masca a doi sfinți, terorizând chiar pe naivii lor adepți și mituind vigilența autorităților! Trebuie să mărturisim că libertatea religioasă prea larg acordată de legile țării noastre, a făcut din toți besmeticii și maniacii religioși, agenți de directă provocare, iresponsabili atățători în solda intereselor străine, cari zi de zi ruinează autoritatea statului nostru, propagând cel mai imoral desfrâu, chiar un cult al desfrâului.*

In fața acestor atitudini de briganzi ai religiei, Biserica n'are nici un rol. Trebuie părăsită calea sfatului, autoritatea nu e nevoită, ci impusă să intre în acțiune.

Inochentismul trebuie stârpit, după cum societatea trebuie să se apere de criminalii ordinari.

Secta inochentistă, nici nu poate fi numită sectă, fiindcă orice sectă prezintă elemente de o oarecare sinceritate religioasă, cari elemente aci lipsesc.

Ea nu poate fi decât un nume al tuturor formelor de debandadă religioasă, morală, o firmă sub care se pot ascunde cele mai variate practici imorale.

ÎNTRE ARHANGHELISM ȘI POLIGAMIE

Știți drept cine se dau frații Culeac: drept Sfinții Arhangheli Mihail și Gavril, iar concubina care îi însoțește nu e alta decât Maica Precista?!

Și bieții creștini basarabeni, lăsați pradă tuturor rătăcirilor, desamăgiți, cred pe oricine și orice, mergând orbește unde li se cere și dedându-se tuturor josniciilor în speranța unei descătușeri, sau a unei mântuiri.

Nu numai arhanghelii?! sunt poligami, dar în toate pesterile inochentiste se slujește celui mai josnic libertinaj, într'o înfrigurare de patimi și simțuri atrofiate, într'o colcăială nebună de practici și perversiuni sexuale.

Și ftizia inochentistă poartă cu fiecare umbră de trup din hrubele satanice, nestingherită, prin țară, pacostea cea mai grozavă: sifilisul.

CELE ȘAPTE VĂMI ȘI CHEILE ÎMPĂRĂȚIEI?

Vrei să mergi în rai? Cu ce plătești vămile? Cine-ți deschide împărăția?

Dacă plătești taxe, *fraților Culeac, — ce ai, bine înțeles, dar cât mai mult — poți căpăta „permis" de liberă trecere, fiindcă ei păstrează cheile împărăției.*

MUTILĂRI MISTICE

Maria Păscaru, o călugăriță inochentistă a tăiat mâinile femeii Maria Stoiu, în cimitirul schitului Alexandreni din Cetatea-Albă.

Faptul e cert, fiindcă a făcut chiar obiectul unui proces care... a fost casat, fiindcă *Maria Stoiu* a jurat că l-a văzut pe Sf. Ilie când i-a tăiat mâinile.

Nu numai atât; dar crede că cu ea s'a întâmplat o minune și ca să răsplătească pe cea care i-a prilejuit-o, i-a dăruit Mariei Păscaru numai 20 de mii de lei?!

DE CE?

De ce frații Culeac sunt făcuți scăpați de către autorități, ori de câte ori sunt prinși?

De ce se tolerează excrocheria și desmățul când sunt practicate sub masca religioasă?

De ce fără îndeplinirea nici unei formalități legale, — după cum precizează noul cod penal— inochentismul își plimbă în voie nerușinările?

De ce d. ministru al cultelor nu întocmește atât de mult trâmbițata decizie de reglementare a sectelor?

De ce?

Gh. Deladracea

Adunarea generală
a părinților elevilor dela școala primară No. 17 „Marele Voevod Mihai" din Capitală

Duminică dimineața, 21 crt. s'a ținut adunarea generală a comitetului școalei primare de băeți No. 17 „MARELE VOEVOD MIHAI" din Capitală, la care a participat un mare număr de cetățeni și părinți ai elevilor școalei.

După ce s'au discutat și aprobat chestiunile la ordinea zilei, a venit în discuție și chestiunea terenului expropriat și cumpărat de curând de primăria municipiului București pentru creiarea unui parc de recreație și exerciții străjerești, absolut necesar copiilor, întrucât această școală, deși un important focar de cultură, a fost lipsită de curte spațioasă.

Terenul cumpărat, fostă proprietate a răposatului sculptor *Mățăuanu*, are o suparafață de circa 800 metri pătrați. Din acest teren care a costat aproape lei 3.000.000, primăria municipiului a vândut 350 metri patrați, partea din față, lăsând școalei fundul în suprafață de circa 450 metri.

Părinții copiilor au socotit, cu drept cuvânt, această măsură: antigospodărească, antipedagogică, anticulturală, fapt ce i-au determinat să releve nedreptatea săvârșită față de școală, cerând revenirea asupra ei.

Adunarea generală a părinților a hotărît să facă apel la toți cei cari ar putea veni în sprijinul școalei, cerând să se dea un alt teren asemănător în altă parte a Capitalei și să se lase școalei terenul cumpărat pentru ea cu atâtea sacrificii materiale.

In acest sens s'au dat telegrame: *M. S. Regelui*, cerându-I Inaltul Său sprijin pentru respectarea drepturilor școalei; de asemenea d-lui *dr. Angelescu*, ministrul educației naționale, d-lui primar general *Donescu* și d-lui secretar general al oficiului de educație al tineretului român, solicitându-le revenirea asupra acestei măsuri.

S'au trimis telegrame de mulțumire d-lui ministru *Mihail Berceanu*, președintele comitetului școlar comunal și d-lui *Alexandru Matak*, primarul sectorului IV Verde, cari au intervenit la primăria municipiului pentru a se lăsa școalei întregul teren cumpărat pentru ea.

Adunarea a ales un comitet care să urmărească rezultatele intervenirilor sale, dându-i împuternicire să avizeze la toate căile legale, spre a se apăra interesele școalei, interese cari trebue să preocupe în permanență pe toți cei ce-și iubesc neamul și țin la ridicarea prestigiului său.

Consfătuirea dela sindicatul
patronilor croitori

Luni 22 crt., Sindicatul patronilor croitori din București a ținut o consfătuire la care au luat cuvântul d-nii Olteanu, Daliu, Gozanian Napu, Săndulescu, Neagoe, etc. cari au expus doleanțele acestei bresle.

La sfârșit, sa votat următoarea:

MOȚIUNE

Patronii croitori din București, întruniți astăzi 22 Martie 1937 în sala sindicatului din str. Halelor Nr. 7, protestează contra tendinței de urcare a cotelor la Asigurările sociale cât și în contra introducerei Registrului de comerț la meșteșugarii patroni. Cere ca cei în drept să le satisfacă următoarele doleanțe:

1. Scăderea cotelor actuale la Casa asigurărilor sociale fiind prea mari în raport cu asistența ce o capătă asigurații.

2. Reînființarea pensiei de bătrânețe la vârsta de 55 ani de care au fost deposedați arbitrar.

3. Aprovizionarea dispensarelor cu medicamente necesare, pentru a nu mai fi trimiși bolnavii, a-și procura medicamente necesare, speciale boalei de care suferă, de la farmacii particulare și cu bani proprii care de multe ori îi lipsesc și boala se agravează.

4. In consiliile de administrație ale Casei asigurărilor sociale să fie numiți adevărați reprezentanți ai meșteșugarilor care le cunosc nevoile și să le apere interesele în această instituție meșteșugărească.

5. Cerem autonomia completă a Asigurărilor sociale.

6. Reducerea impozitelor la puterea de plată potrivit venitului fiecăruia.

Orele de primire
la direcțiunea generală c. f. r.

Orele de primire la d. ing. Ion Macovei, directorul general c. f. r. sunt:

1) Pentru d-nii parlamentari și autorități în zilele de Luni, Marți, Miercuri, Vineri și Sâmbătă, între orele 12.30—13.30.

2) Pentru public în general și pentru funcționarii c. f. r., cărora li s'a aprobat anticipat audiența, Marți și Vineri, între orele 12.30— 13.30.

LA DIRECȚIUNI: La direcțiunea administrativă, a contenciosului, le serviciile presei, a statisticei generale și a autobuzelor, pentru public în general în fiecare zi, între orele 12.30—13.30.

Miercurea, între orele 12.30—13.30.

LA D-NII SUBDIRECTORI GENERALI: 1) Pentru d-nii parlamentari și autorități în fiecare zi între orele 12.30—13.30.

2) Pentru public în general și pentru funcționarii c. f. r., cărora li s'a aprobat anticipat audiența, Marți și Vineri, între orele 12.30— 13.30.

LA DIRECȚIUNI: La direcțiunea administrativă, a contenciosului, le serviciile presei, a statisticei generale și a autobuzelor, pentru public în general în fiecare zi, între orele 12.30—13.30.

GREFA TRIBUNALULUI ILFOV
Secția 2 C. C.

Extract

Maria I. Pașa din București str. Argentina 3 prin petițiunea înreg. la No. 14180 din 19 Martie 1937 a intentat acțiune de divort contra soțului său Ioan Pașa pentru motive determinate de lege.

Din căsătorie a rezultat un copil Bogdan Ion de 13 ani.

Act dotal nu s'a încheiat.

Soțul pârât nu posedă avere imobiliară.

Termen a doua conciliere la 29 Martie 1937.

Grefier, *Indescifrabil*
Dosar 2190/937.

Convocarea adunării Asociației generale
a Presei române

Adunarea generală anuală a Asociației generale a presei române din București, este convocată pentru Duminică 4 Aprilie 1937, orele 10 dimineața, în sala Camerei Arbitrale din palatul Camerei de comerț, cu următoarea

ORDINE DE ZI

1) Darea de seamă a activității morale și materiale a Asociației în cursul anului 1936 și descărcarea comitetului de această gestiune.

2) Discutarea și votarea bugetului pe anul 1937.

3) Alegerea noului comitet, a cenzorilor și a juriului de onoare.

4) Diferite chestiuni și propuneri.

Candidaturile pentru locurile vacante de membri în comitet, de cenzori și de membri în juriul de onoare, se vor depune de solicitanți la Secretariatul Asociației până cel mai târziu la 1 Aprilie 1937 seara. Peste această dată nu se mai primește nici o cerere de candidatură.

In cazul când la această primă convocare nu se va întruni majoritatea membrilor înscriși, conform statutelor, adunarea generală anuală se va ține Duminică 11 Aprilie 1937, orele 10 dimineața, în acelaș loc, cu aceiași ordine de zi, cu orice număr de membri prezenți.

Palatul Justiției

PROCESUL INCENDIATORILOR
Ziua XIII

Ziua de ieri a fost și ea, în lanțul celorlalte, aducătoare de alte probe de vinovăție a acuzaților.

După intrarea Curții și îndeplinirea formalităților prescrise de lege: apeiul acuzaților, al juriului și al martorilor, — mulți lipsesc, — se trece la audierea primului martor, general Papană, care a fost președintele comitetului de recepție a echipamentului timp de 4 ani. Cunoaște pe Mueller ca om corect. Acesta era reprezentantul Fabricei Buhuși și furnizorul Ministerului Armatei. După ce dă explicații cum se făcea recepționarea răspunde negativ la întrebarea dacă se putea vinde și altor clienți postavul care urma să fie furnizat ministerului Armatei.

Este audiat acum d. Stancu Brădișteanu, director general la Ministerul Cultelor. Cunoaște pe Dvoiris, Mueller și Jean Bacalu.

D. Procuror General întreabă pe martor în ce ocazie a cunoscut pe Dvoiris și d. Brădișteanu ne spune că „din păcate" este și Președinte al Federației funcționarilor publici și că, în această calitate, trata cu diferiți fabricanți, pentru înființarea unor magazine care să vândă mai eftin funcționarilor și așa a cunoscut pe Dvoiris, care trata cu d-sa, probabil, — nu-și amintește bine — ca reprezentant al mai multor fabrici de postav. Și Dvoiris — drept mulțumire l-a numit Președinte al Consiliului de Administrație la Gordiana — aceasta cu vreo trei luni înainte de incendiu și că d-sa a refuzat această cinste, nu pentrucă n'ar fi vrut s'o primească dar nu putea primi din cauza situației sale de functionar la stat.

Martorul Ellada, creștin, ne spune că a fost înlocuit din calitatea de cenzor ce ocupa la Gordiana, atunci când a cerut registrele pentru verificare. (A suferit pentrucă era creștin și pentrucă a vrut să verifice registrele).

GINERILE

Și, pentrucă rufele se spală în familie, este adus martorul Ștefan Ionescu (?) ginerele lui Kornblitt. El este cel care a „scris pe curat" — cum a declarat Kornblitt — niște file dintr'un registru al Gordianei. I s'a spus că face această transcriere pentru fisc, — vecinicul fraudat — și a primit pentru aceasta 2000 lei. Ceeace transcria i se dicta de Kornblitt după note.

După martorul Fischmann, care ne spune că a cumpărat mărfuri cu o factură pe numele Edinberg — rudă „de departe" cu Cristescu—și după alt jidan care a uitat totul, este audiată Ana Zissu, gazda lui Moritz Bacalu. Acesta i-a spus că nu știe cât va sta în gazdă la ea dar că va sta puțin. L'a văzut și pe Bubi venind pela Moritz. Nu știe dacă Moritz a fost bolnav... de gripă.

Mișu Schein spune că Berești eanu, care era un om „întreprinzător" i-a cerut să-i dea o factură dar el nu i-a dat-o.

Leibovici, un jidan pirpiriu, a fost practicant în biuroul lui Berești eanu. Acesta, în ajunul focului la ora 8 seara, i-a dat cheile în păstrare, fiind legate la un loc și cele din str. Academiei, de la biurou — și cele din str. Echinoxului — dela magazin. Berești eanu a revenit a doua zi.

Ultimul martor, înainte de suspendare, este Jean Manolovici, expert al societății de Asigurare. Intrebând pe Berești eanu despre cauza incendiului acesta a răspuns imprecis iar în privința quantumului pagubei a spus că este atât cât este și asigurarea. Berești eanu vroia să tergiverseze lucrările de lichidare de și i se comunicase de numirea lui Manolovici ca expert. Despre foc a auzit numai că s'au găsit focare.

După suspendare se audiază întâi Deletti care dă certificat bun lui Tesler.

Jidanul Eddy, expert al asigurărilor, cunoaște pe Dvoiris et Co. Știe că s'au comandat mărfuri multe dar a găsit, după incendiu, rămășițe puține. A avut impresia că focul „nu e lucru curat" și a cerut relații dela Londra. A găsit facturi fictive. Pentru declarațiile date nu a fost forțat.

COMPLEZENȚI

Colbert Flechmacher spune că Berești eanu a cerut marfă de 200.000 lei și s'au dat facturi în valoare mai mare.

Facturile le-a scris el, dar stampila nu este a Fabricii furnizoare.

Rhein, directorul fabricei Teleman, a vândut postav lui Berești eanu. I-a dat o factură de complezență pe care n'a operat-o în registre. Mărfurile s'au transportat în auto-camioane. Tot despre facturi de complezență vorbește și martorul Mante, facturi pe care nu le-a înregistrat și pe care le-a cerut înapoi prin notificare.

Martorii aceștia pocesc limba într'un hal fără hal. Noroc că audierea se termină cu Fischman care spune că Berești eanu i-a cerut o scrisoare de devize pentru B. N. R. dar nu i-a dat.

Azi vor audia și alți martori.

I. I. St.

Informațiuni

❖ **LA TIMIȘOARA, la 20 Maiu. tribunalul va judeca procesul de plagiat intentat de scriitorul bănățean Aurel Păcuraru, cunoscutului romancier german Thomas Mann.**

In acest proces sunt citați o sumedenie de martori din străinătate.

❖ **D. V. P. Sassu, ministrul justiției, a sosit, aseară, în Capitală, venind dela Constanța.**

❖ **VINERI 26 Martie, ora 6 seara, la sediul Cercului de studii din str. Câmpineanu nr. 4, va conferenția d. ing. consilier silvic M. P. Florescu, fost deputat, despre: Instrăinarea pădurilor României și necesitatea creierei ministerului apelor și pădurilor. Intrarea liberă.**

❖ **JOI (Buna Vestire) se deschide la biserica Zlătari al 6-lea ciclu de conferințe religioase din Postul Mare. Conferențiază părintele GH. BUTUNOIU despre Pavel Apostolul Neamurilor. Conferința începe la ora 6. Intrarea liberă.**

❖ *DEMISIUNEA d-lui prof. C. LACEA, din postul de rector al Academiei comerciale din Cluj, a fost primită de ministerul educației naționale, pe ziua de 1 Aprilie a. c.*

❖ TOȚI învățătorii și învățătoarele din Capitală sunt rugați să participe Vineri 26 Martie, ora 7,40 seara la primirea solemnă ce se va face în Gara de Nord, a corului învățătorilor moravi din Brno, — și apoi la concertul ce-l vor da în sala Ateneului, Luni, 29 Martie ora 9 seara.

❖ D. ALEX. STARCEA, primul președinte al Curții de Apel din București, a inspectat tribunalele și judecătoriile din județele Teleorman și Ialomița, aceasta în vederea mutării magistraților cari îndeplinesc condițiunile de a fi avansați.

❖ *D. profesor DIMITRIE GUSTI, presedintele Institutului social român, a fost proclamat, în unanimitate. membru al Comitetului de Onoare al viitorului Congres al federației internaționale a societăților și institutelor de Sociologie.*

❖ **Societatea corală „România" dă astăseară la ora9 un concert de muzică românească la Ateneul Român.**

Se vor executa bucăți din următorii compozitori români: Gh. Cucu, Gh. Dima, Sabin Drăgoi, G. Galinescu, M. Jora, N. Lungu, V. Popovici, Emil Riegler-Dinu, G. Simonis.

❖ ASEARA la ora 9, a avut loc la locuința d-lui ministru Mircea Djuvara o ședință a Institutului român de filosofie juridică. Au participat d-nii profesor Țițeica, președinte Al. Costin, docent Veniamin, Radu Goruneanu, Corbu, I. Brucăr, Paul Georgescu etc.

❖ *COMISARIATUL General al Pavilionului României la Expoziția Internațională de la Paris 1937 reamintește domnilor editori și librari, cari iau parte la Concursul instituit, în vederea Expoziției de la Paris, că predarea obiectelor se face în ziua de 27 Martie 1937, între orele 8-12 a. m. si 4-7 d. a., iar deschiderea va avea loc în ziua de 28 Martie 1937.*

❖ MINISTERUL educației naționale sesizat de ministerul agriculturii și domeniilor, a trimes o circulară tuturor învățătorilor din țară prin care le cere să pună toată stăruința în orice ocaziune: întruniri, conferințe, școală și biserică, pentru a demonstra tuturor cetățenilor la ce se expun prin distrugerea pădurilor și foloasele ce pot avea prin refacerea și conservarea acestora, căutând a trezi în sufletul poporului dragostea conștientă și înțelegătoare față de pădure.

❖ *PROFESORII, părinții, absolvenții liceului și toți cei ce se interesează de bunul mers al liceului „Cantemir Vodă" din București, sunt rugați a lua parte la adunarea generală, care se va ține Duminică 4 Aprilie, 1937, orele 10 dim., în sala de gimnastică, pentru votarea proectului de buget pe anul 1937-1938.*

Dacă la data fixată nu se va întruni numărul legal de membri, adunarea generală se amână pentru data de Duminică 11 Aprilie 1937, orele 11 dim., când se va ține cu orice număr de membri.

❖ REVISTA religioasă săptămânală „ORTODOXIA" apare în 16 pagini mari, la biserica Zlătari.

Ea e scrisă de cei mai buni scriitori bisericești ai noștri, precum: Nichifor Crainic, Simion Mehedinți, Arhimandritul Scriban, Alexandrina Cantacuzino, Dimitrie Boroianu, Ioan Savin, și o mulțime de preoți distinși, din Capitală și din țară.

65 la sută din capitalul regiei mix'e
pentru industrializarea inului și cânepei va fi subscris de Stat

In ședința de aseară a delegației economice, despre care vorbim în altă parte a ziarului, s'a luat în discuțiune și aplicarea planului pentru industrializarea inului și cânepei, hotărându-se înființarea unei regii mixte publice.

In acest scop, s'a și redactat un jurnal al consiliului de miniștri și s'au întocmit și statutele nouei regii.

Acest statut a fost distribuit membrilor delegației economice, spre a face observațiile necesare.

Capitalul acestei regii va fi subscris 65 la sută de stat, cooperație și instituțiile anexe, iar 35 la sută de particulari.

Peste câteva zile, va fi lansat prospectul de subscripție.

Statul va avea 4 reprezentanți: un delegat al ministerului de finanțe, unul al ministerului de agricultură, un reprezentant al ministerului apărării naționale și unul al ministerului industriei și comerțului.

In conducerea nouei regii vor mai intra 8 reprezentanți ai capitalului particular.

Deosebit, se va înființa la ministerul domeniilor și agriculturii, un consiliu național pentru organizarea și îndrumarea cultivării plantelor textile.

Corespondența redacției

O ROMANCA CREȘTINA, *Tecuci.* — Informațiile dv. sunt foarte interesante.

Nu prea înțelegem de ce nu semnați scrisoarea. De cine vă e teamă?

D-lui T. POPESCU, *percepția Tușnad-Ciuc.* — Adresați-vă unei reviste literare. Noi nu publicăm decât un anumit gen de poezii ale d-lor *Radu Bardă* și *Vasile Militaru.*

Publicațiune

Regimentul 2 Căi Ferate (Chitila) primește voluntari în următoarele condițiuni:

— vârstă 18 ani.

— necăsătorit.

— sănătos.

— să aibe 3 clase de liceu sau similare.

— certificat de bună purtare, din partea Primăriei și prin care să se arate că e cetățean Român.

— Consimțământul legalizat din partea părinților sau tutorilor.

Doritorii vor înainta o cerere anexând actele necesare până la 10 Aprilie.

Pe timpul stagiului de 3 ani sub arme, voluntarii primesc o pregătire capabilă a ocupa funcțiuni C. F. R. și P. T. T. de: Impiegați de Mișcare, Telegrafiști, Mecanici de locomotivă, fochiști, picheri, revizori cale, inspicienți, etc.

Un Cămin gol?

Eram dezolați, nevasta mea și eu, după nouă ani de căsătorie, de a vedea căminul nostru desert. Căci desmierdările unui bun câine sau cântecele unui canar nu erau suficiente, la anumite ore, de a înveseli un interior. Trebuia să ne gândim la viitor. La drept vorbind, nu îndrăzneam. Vă mărturisesc că amintirea unui „accident" din tinerețe mă urmărea. Mă temeam, copilul nostru să nu sufere din această cauză. Medicul m'a liniștit prescriindu-mi o cură de PAGEOL. Avem un frumos copil, viguros. Și acum în căminul nostru recunoscător Casei Dv. avem raza de soare.

Seorges T.
Gaillac (Tarn)

Pageol-ul nu numai că face să înceteze orice scurgeri, dar el ucide în acelaș timp microbul, grozavul gonococ, gonind până în cele mai ascunse înfundături. Este o antisepsie de „jos în sus" totdeauna sigură, pe care el singur poate să o asigure. *Pageol* vindecă maladiile, blenoragice, cistite, etc... chiar cele mai vechi.

La farmacii și droguerii.

TRANDAFIRI înalți
la cumpărări ma mari contra
prețuri de reclamă
Celelalte plante sănătoase de prima calitate după catalog.
AMBROSI, FISCHER & Co.
AIUD - Jud. Alba 5232

ULTIMA ORĂ

Ce va fi după înapoierea primului ministru

— Preocupările guvernului. Politica de înarmare și problemele externe. Problema succesiunii și combinațiile d-lui Gh. Tătărăscu. —

Ca de obicei, la fiecare sfârșit de sesiune parlamentară începe colportarea de svonuri cu privire la o sesiune extraordinară și la o nouă remaniere a guvernului. Noi ne-am informat cititorii noștri asupra aceia ce s'ar putea întâmpla în această privință și am arătat și motivele ce ar putea determina convocarea unei sesiuni extraordinare. Am spus de asemenea că în cursul lunii Aprilie vom avea o remaniere restrânsă a cabinetului. Natural că ne menținem și azi afirmațiile noastre de atunci fiindcă tot ceeace se colportează în cafeneaua politică nu este decât o exagerare a informațiilor pe baza cărora am vorbit și noi despre aceste actualități.

POLITICA DE ÎNARMARE ȘI PREOCUPĂRILE EXTERNE

In momentul de față guvernul și în special primul ministru este în deosebi preocupat de problemele ce privesc o solidă și complectă înzestrare a armatei și în mare măsură posibilitățile de a înlesni o aprovizionare cu materiale technice și armament chiar în interiorul țării. Aceasta e marea problemă pe care și-a propus s'o satisfacă d. Gh. Tătărăscu și pe care își dă toate ostenelile s'o realizeze. Și putem afirma că atât întâlnirea pe care a avut-o cu d. Stoiadinovici primul ministru jugoslav acum câtăva vreme în Ardeal, cât și călătoria la Praga nu sunt străine de această preocupare care este în adevăr de o capitală importanță pentru apărarea națională.

Preocupat așa dar de aceste realizări primul ministru nu acordă prea mare importanță politicului în această ultimă etapă, mai ales că d-sa este hotărît să se retragă la Septembrie.

Concomitent cu această activitate primul ministru dă o deosebită atențiune și problemelor de politică externă în cari mâna și spiritul clar al d-lui Victor Antonescu, ministrul nostru de afaceri străine, s'au dovedit atât de abile și întotdeauna în benificiul intereselor țării. Luna Aprilie va fi cu deosebire bogată în preocupări externe, ce privesc situația politică din Europa Centrală și Orientală. In vederea aceasta d. Victor Antonescu va lua contact cu primul ministru imediat după înapoerea acestuia și vor pregăti împreună punctul de vedere al guvernului român în problemele ce vor veni în discuție în reuniunea extraordinară a Consiliului Micii Înțelegeri ce va avea loc în primele zile ale lui Aprilie, precum și în celelalte tratative.

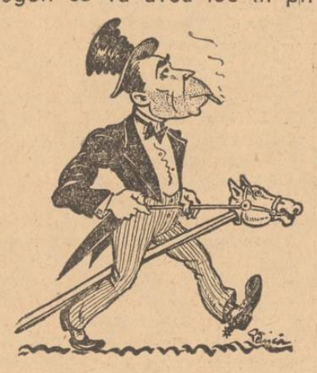

De sigur că având în vedere timpul destul de scurt ce ne mai desparte de data retragerii guvernului, d. Gh. Tătărăscu va căuta să găsească și unele soluții cu privire la succesiune, încercând să influențeze evenimentele în sensul vederilor și intereselor d-sale și ale partidului liberal. Aceasta cu atât mai mult cu cât, după cum am mai spus-o și altă dată, primul ministru nu este străin de unele combinații prin care ar vrea să-și asigure o situație predominantă și în opoziție dacă nu chiar să determine o influență directă asupra urmașului său la guvern.

In vederea aceasta vom asista în cursul lunei Aprilie la unele manevre ce vor fi de natură să lămurească în parte sensul în care se orientează în această materie politica d-lui Gh. Tătărăscu.

P. B.

Apularea alegerilor din comunele suburbane

Admiterea contestațiilor Frontului Românesc

Se știe că după alegerile din comunele suburbane, „FRONTUL ROMANESC" a făcut recurs contra felului cum s'au efectuat alegerile în comunele suburbane Lupeasca, Grivița și Șerban-Vodă.

După multe amânări completul tribunalului Ilfov sub președenția d-lui prezident I. Petrescu, ca instanță de casare a admis recursul susținut în fața acestei instanțe de d-nii avocați Const. Algiu și Traian Martinescu, fruntași ai „Frontului Românesc".

Din aceste motive alegerile efectuate în aceste comune suburbane sunt inexistente.

Motivele de casare au fost:

1) Rău a convocat corpul electoral al comunelor suburbane d. primar al Capitalei, în locul ministerului de interne.

2) Rău s'a făcut afișarea deciziei de convocare a corpului electoral la judecătorii în loc de tribunal.

3) Rău s'au depus candidaturile la judecătorie în loc de tribunal.

4) Au fost îndepărtați dela vot alegători, cari aveau dreptul și au votat alegători cari n'aveau această calitate, fiind înscriși în listele electorale după convocarea corpului electoral.

5) S'au făcut substituiri și s'a întrebuințat suveica. Astfel în comuna suburbană Grivița s'au înscris în liste după convocarea corpului electoral 1000 de alegători, iar în comuna Lupeasca unde majoritatea cetățenilor sunt lăptari, au fost înscriși în mod neregulat un mare număr de străini în majoritate evrei.

In urma acestei hotăriri, a tribunalului Ilfov, alegerile din toate suburbanele Capitalei trebuesc considerate ca inexistente.

Ziarul iredentist „Magyar Lapok" a fost suspendat

PENTRUCA a atacat magistratura, ziarul iredentist „MAGYAR LAPOK", din Oradea, a fost suspendat de ministerul de interne.

Separat, va urma o acțiune în justiție împotriva conducătorilor acestei foi.

Ravagiile Rhonului

Avignon, 24 (Rador). — Din cauza creșterei apelor Rhonului, vreo zece sate din departamentele Gard, Vaucluse și Bouches du Rhone sunt izolate.

O ședință agitată de 15 ore

Camera franceză a desbătut sângeroasele incidente dela Clichy

Deputații naționaliști au adus grave acuzațiuni guvernului Blum și comuniștilor

Partidul comunist francez a primit dela Moscova 250 milioane franci

Se rupe frontul popular francez? — S'a dovedit că bolșevicii francezi sunt organizați militărește

Ședința Camerei a durat fără întrerupere de ieri dela ora 13 până azi dimineață la ora 6

Paris, 24 (Rador). — *Marea desbatere de politică internă a atras ieri în jurul Camerei o mulțime considerabilă. Numeroși agenți ai serviciului de ordine asigură circulația.*

Imediat după deschiderea tribu-

D. LEON BLUM

nelor publice, acestea sunt ocupate de un numeros public. Deputații stângei intră cei dintâi în ședință la ora 15. Băncile dreptei și extremei stângi sunt aproape goale.

Pe banca ministerială au luat loc d-nii: Blum, Daladier, Dormoy, Faure, Gasnier Duparc, Spinasse, de Tessan și d-na Leon Brunschwig.

Cel dintâi ia cuvântul deputatul TIXIER VIGNANCOURT, care își desvoltă interpelarea asupra măsurilor pe care guvernul înțelege să le ia împotriva sindicatelor confederate din departamentul Senei, autoare ale grevei generale ilegale dela 18 Martie, după turburările de la Clichy.

S'a urcat apoi la tribună d. YBARNEGARAY, președintele grupului parlamentar al partidului social francez, care în cuvântarea sa a examinat împrejurările în cari s'a produs drama dela Clichy și a căutat să stabilească cine sunt răspunzători de sângele vărsat cu această ocazie. Oratorul face răspunzători de aceste incidente pe șefii socialiști. Protestează în contra campaniei dusă de ziarele „HUMANITE" și „POPULAIRE", cari tind să facă răspunzători de această dramă partidul social francez.

Oratorul a examinat condițiile în cari s'au produs dezordinele de la Clichy și a arătat că misiunea conducătorilor politici este de a stăpâni mulțimile și de a le disciplina, iar nu să le atâțe. „Apelul adresat populației din Clichy este, după mine, o greșeală, ba chiar mai mult decât o greșeală. Toți avem datoria să apărăm Republica".

In continuare, d. Blum arată că imediat ce au apărut la fața locului detașamente de polițiști, ei au fost bombardați cu pietre. „Rămâne să se stabilească de justiție cine anume a provocat ciocnirea cu poliția. Dacă va trebui să se ia sancțiuni, ele vor fi luate. Am convingerea că agenții nu au primit ordinul să tragă dar că găsindu-se în plină dezordine, și neavând contact cu șefii lor, ei au tras sub influența reflexelor individuale".

Examinând chetsiunea grevei de a doua zi, primul ministru a arătat că ea a fost limitată la regiunea pariziană și că a durat numai o jumătate de zi.

Făcând în sfârșit apel la încrederea Camerii, președintele de consiliu declară: „Unele cercuri și-au pus întrebarea dacă guvernul nu va fi obligat să sacrifice o fracțiune din majoritatea sa pentru o altă fracțiune, adică pe radicali pentru comuniști, sau contrariu. Sunt convins că aceste chestiuni sunt lipsite de sens pentru majoritate după cum ele sunt lipsite de sens pentru guvern.

*

Ședința Camerei a fost întreruptă pentru câteva minute la ora 23, urmând ca desbaterile asupra incidentelor dela Clichy să fie continuate în ședința de noapte.

La redeschiderea ședinței au luat cuvântul: deputatul socialist Roucayrol, PAUL SAURIN (stânga democrat că), COLOMB (stânga democratică) și comunistul DUCLOS.

Naționaliștii au fost provocați

D. YBARNEGARAY amintește că partidul social francez nu are nici o vină în cele întâmplate, ea revenind în întregime partidelor de stânga. Ziarul „LE POPULAIRE", organul partidului socialist, a publicat un apel ațâțător chiar în dimineața contramanifestației dela Clichy. S'a petrecut faptul semnificativ că un ziar socialist a protestat în contra unei întruniri pe cari o autoriza un ministru socialist. Aceasta a dus la desfășurarea dramei. Când ura este deslănțuită mulțimea nu mai poate să fie stăpânită.

D. YBARNEGARAY protestează în contra acuzației „infame" că membrii partidului social francez, prezenți la întrunire, ar fi tras focuri de revolver asupra contramanifestanților.

Comuniștii francezi sunt în slujba Kominternului

In continuare, oratorul critică acțiunea politică a comuniștilor pe cari îi acuză că sunt în solda Kominternului. Cuvintele d-lui Ybarnegaray provoacă protestul deputaților comuniști.

D-sa caută apoi să pună în evidență echivocul care reese din faptul că în guvern se află radicali la dreapta și comuniști la stânga. Toată opera acestui guvern „echivoc" va fi precară și fără durată. „Nu trebuie ca printr'o diversiune d-voastră să ne acuzați de fascism. Nu la noi trebuiesc căutați fasciștii, ci pe băncile comuniștilor. Noi nu ne temem de sancțiunile pe cari le anunțați în contra partidului nostru, fiindcă nu ne simțim cu nimic vinovați. Justiția își va spune cuvântul. Acțiunea noastră o ducem la lumina zilei. Organizația partidului social francez, constitu ț cu aprobarea guvernului, și, aceasta o declar pe onoarea mea, nu are nimic comun cu aceia a „Crucilor de Foc".

PRIMUL MINISTRU declară că incidentele dela Clichy sunt acum în mâinile justiției, dar că „noi socotim și azi că partidul social francez nu este decât o reconstituire a fostei organizații „Crucile de Foc", care a fost dizolvată. Atâta timp cât justiția nu se va fi pronunțat în această chestiune există însă prezumția de legalitate".

Acuzațiile deputatului Doriot

La ora 1 și 45 ședința este suspendată și reluată la ora 2 și 20, când urcă la tribună d. DORIOT, președintele partidului popular francez.

Oratorul cere constituirea unei comisiuni de anchetă care să stabilească resursele băneș-

D. col. de LA ROCQUE

ale partidului comunist. Adresându-se președintelui de consiliu, d-sa a declarat: „Un partid din majoritatea dv. vrea să facă majoritatea să lunece spre Soviete.

Partidul comunist nu a intrat în majoritate decât pentru a răsturna ordinea stabilită. Partidul comunist vrea să pună în locul democrației dictatura proletariatului". Dupăce arată că comuniștii sunt organizați militărește, d. Doriot afirmă că grație evenimentelor din Spania se practică traficul de arme în Franța, dar că nu toate armele pleacă în Spania. Comuniștii și-au înarmat militanții. Perchezițiile au dovedit acest lucru.

Oratorul respinge afirmația că ar primi bani din Germania și cere verificarea fondurilor partidului popular francez, dar și ale partidului comunist, afirmând că în ultimul an comuniștii au primit sume considerabile dela Moscova, pe care le evaluiază la 250 milioane franci. In sprijinul afirmațiilor sale propune mărturia a 150 persoane.

Oratorul următor este d. CAMPINCHI, președintele grupului parlamentar radical-socialist, care declară că guvernul are o majoritate care știe ce vrea. Radical-socialiștii vor continua să colaboreze. Dar libertatea este indivizibilă și ea nu poate fi rezervată unui singur partid. Dacă partidul colonelului de la Roque este ilegal, guvernul trebue să procedeze repede și tare. Dar dacă este legal, trebuie să fie protejat.

„Evenimentele dela Clichy nu au constituit, desigur, o provocare din partea partidului social francez. Se poate că ele se datoresc unor agenți provocatori. Banii propagandei străine nu sunt pierduți pentru toți. Trebuie să se facă o anchetă.

*

D. Herriot pune în urmă la vot ordinea de zi a d-lor Campinchi. Duclos, Lafaye, Hymans și Renaitour, acceptată de guvern, având următoarea redactare:

„Camera acordă încredere guvernului pentru a asigura libertatea tuturor în respectul legilor, condiție necesară pentru menținerea păcii interne și pentru jocul normal al instituțiunilor democratice, și, respingând orice altă adăogire, trece la ordinea de zi".

Inainte de vot se fac obișnuitele operații de pontaj, iar după o suspendare de cinci minute ședința este reluată la ora 5 și 30.

Ordinea de zi Campinchi-Duclos este adoptată cu 362 voturi contra 215.

Ședința se ridică la ora 6.

Știri și polemici

Dela Palatul Regal

COMUNICAT Nr. 16

Mareșalatul Curții Regale face cunoscut următoarele:

In ziua de 23 Martie 1937, M. S. Regele a primit în audiență de lucru pe d-nii: Valer Pop, ministrul industriei și comerțului; Vasile P. Sassu, ministrul justiției și ad-interim al agriculturii și domeniilor și Victor Antonescu, ministrul afacerilor străine.

*

ÎN LEGĂTURĂ cu informația publicată în ziarul „Curentul" de ieri, cu privire la sărbătorirea d-lui profesor A. C. Cuza, conducerea partidului național-creștin ne roagă să publicăm următoarele:

„Inițiativa sărbătoririi d-lui profesor A. C. Cuza, președintele suprem al partidului național-creștin, la 11 Aprilie, a fost luată și aparține ziarului „Porunci Vremii".

Partidul național-creștin alăturându-se din toată inima acestei sărbătoriri la care înțelege să ia parte în bloc, declară că nu înțelege să dea acestei festivități nici un caracter politic, urmând ca ea să rămână exclusiv o manifestare de simțire a sufletului românesc închinată ideii naționale și strălucitului ei stegar de o jumătate de veac: A. C. CUZA".

*

JIDANII din „Uniunea evreilor români" — de ce români? — au convocat o întrunire în sala „Izbânda". Au vorbit acolo toți Meyersohnii din București. Din tot ce s'a spus, în jargon de ghettou, la „Izbânda", se vede lămurit că jidanii își strâng rândurile, întreprind „solidaritatea în acțiunea de apărare".

Ce vor jidanii? Menținerea egalității cetățenești", prin combaterea „falsurilor antisemite". Pe ce se întemeiază îndrăsneala lor? Pe „încrederea în poporul român, blând și tolerant". De data aceasta însă raporturile de față sunt schimbate.

*

D. JAN ŞEBA, ministrul Cehoslovaciei la București părăsește țara mâine seară la ora 10, înapoindu-se la Praga.

*

SE CREDE, că d. Gh. Tătărăscu se va înapoia din străinătate la sfârșitul acestei săptămâni.

*

MAINE, 25 Martie, fiind sărbătoarea Bunei Vestiri (Blogovestenia), autoritățile publice nu lucrează.

*

MAINE vor avea loc alegeri pentru consiliul județean la Brăila și Ialomița și alegeri pentru consiliul comunal din orașul Buzău.

*

D. GRIGORE IUNIAN, președintele partidului radical-țărănesc, a plecat azi dimineață la Viena, unde va rămâne timp de o săptămână.

Prietenii d-sale ne informează că această vizită ar avea un caracter pur particular.

*

ALEGERILE municipale dela Craiova, fixate pentru ziua de 25 Martie, au fost amânate de ministerul de interne pe ziua de 18 Aprilie.

*

LA 25 Aprilie a. c. are loc la București congresul general al avocaților din România, cu ordinea de zi: ROMANIZAREA BAROURILOR, ca urmare a deciziei consiliului general al Uniunei generale a avocaților. Corpul II armată a acordat învoirea pentru ținerea acestui congres.

*

COMITETUL executiv al partidului agrar a fost convocat pentru ziua de 4 Aprilie, când d. C. Argetoianu va discuta situația politică.

*

D. mareșal AL. AVERESCU, a avut aseară o lungă consfătuire cu d. P. Papacostea.

Este probabil, ca în cursul după amiezii președintele partidului poporului să se vadă cu d. prof. Gh. Erătianu.

*

DELEGAȚIA permanentă județeană a organizației agrare de Ilfov, care are să rezolve chestiuni la ordinea zilei, a fost convocată pentru ziua de 26 Martie.

*

PRESA DE STÂNGA pledează pentru desființarea căminelor studențești. Analfabetul universitar din fruntea „Dreptății", executând consemnul scrie, de asemenea, cu picioarele mai ales împotriva căminelor studențești și cere înlocuirea lor cu burse individuale. Mărturisim că ne înduioșează pasiunea pusă de presa de peste drum pentru rezolvarea problemei studențești. Este însă o intenție nemărturisită încă pe care trebue s'o demascăm. Prin desființarea căminelor studențești se urmărește ruperea unității studențești. Înțelegeți, prin urmare, stăruința presei iudaice.

*

D. ION MIHALACHE a sosit azi dimineață în Capitală, venind dela Dobrești.

La amiază d-sa a avut o consfătuire cu fruntașii politici ai partidului.

D. DINU BRATIANU, șeful partidului liberal, va pleca peste câteva zile în Franța, unde urmează să-și facă obicinuita cură.

*

CONSILIUL general al primăriei Capitalei va ține ședință la 2 Aprilie, sub președinția d-lui Al. G. Donescu, în vederea discutării și aprobării bugetului pe exercițiul 1937—1938.

In acest scop s'au dat dispozițiuni primăriilor de sectoare să înainteze proectele de buget cât mai neîntârziat Municipiului.

*

PARCHETUL de Botoșani a primit o interesantă reclamațiune împotriva primarului Sava Manolescu, din com. Prescureni.

In reclamațiune se arată, că Sava Manolescu îndeamnă populația să nu plătească impozitele către Stat.

*

AZI DIMINEAȚA, d. Ion Inculeț, ad-interim la președinția consiliului de miniștri, a primit mai multe delegații de parlamentari basarabeni și bucovineni, cari i-au raportat asupra situației din provinciile respective.

*

COMUNIȘTII francezi au primit dela Moscova, din 1920 și până astăzi, peste 250.000.000 franci. Rezistența republicanilor din Spania s'a dovedit că este finanțată de Moscova. In toate țările, partidele comuniste sunt sprijinite, nu numai cu idei, dar cu bani, mai ales, de Moscova. In România există o puternică mișcare comunistă. Lupta noastră împotriva bolșevismului e grea. Autoritățile de siguranță ar trebui să cerceteze subvențiile primite de partidul comunist din România, dela Moscova. Demascarea aceasta este, poate, singurul mijloc de a pune capăt anarhiei.

Vizita contelui Ciano la Belgrad

Discursul d-lui Stoiadinovici în Senatul jugoslav

Vizita pe care contele Ciano, ministrul de externe al Italiei, o face în momentul de față la Belgrad, arată cât de bine s'au strâns în ultimul timp raporturile de prietenie între Roma și Belgrad. Insemnătatea acestei vizite într'un moment când atenția Europei este atințită asupra Italiei, atât în ceiace privește problemele Mediteranei cât și acelea ce privesc politica Europei Centrale, întrece de sigur în proporții, pe aceia a unor simple vizite de curtenie diplomatică.

Se pare că Italia este dispusă ca în conformitate cu acordul încheiat cu Anglia asupra problemelor mediteraneene și ca o urmare a acestui acord, să semneze și cu Jugoslavia unul similar, rezolvind în acelaș timp și chestiunile ce puteau fi considerate litigioase până în momentul de față între cele două state.

CONSECINȚELE ACESTEI VIZITE PENTRU POLITICA EUROPEI CENTRALE

Venită imediat după discursul d-lui Stoiadinovici cu privire la politica externă a Jugoslaviei, vizita Contelui Ciano confirmă libertatea de acțiune a statelor Micii Înțelegeri dincolo de scopul ce și-au propus la încheerea inițială a alianței lor, pe care primul ministru a ținut să o sublinieze odată mai mult cu prilejul discursului său din Senat.

Această apropiere italo-jugoslavă este de sigur un act care deși nu intra în forma aceasta în prevederile Micii Înțelegeri vine totuși să întărească poziția acesui organism politic în Europa Centrală, el fiind un început în ceiace privește viitoarele raporturi între Mica Înțelegere și Italia.

In adevăr, nici unul din statele Micii Înțelegeri nu are verun motiv de neînțelegere cu Italia sau vreunul care ar pleda împotriva unei înțelegeri depline cu acest stat. Sub acest unghi trebue privită noua orientare a Jugoslaviei față de Italia.

Democrație limitată

— Interesante precizări făcute la Iași de d. prof. N. Costăchescu. —

Organizația național-țărănistă ieșană a avut Luni seară o consfătuire, subt președinția d-lui prof. N. Costăchescu, care a făcut câteva declarații impresionante, menite să înăsprească și mai mult raporturile d-sale cu conducerea centrală a partidului.

Astfel, fostul președinte al Senatului a anunțat, că poziția partidului trebue să fie centristă și că democrația e bună atât timp cât ea nu va stânjeni anumite lucruri.

Desigur, că aceste declarații vor enerva pe d. dr. Lupu, orientat spre extrema stângă și mare apologet al democrației despre care d. Costăchescu spune, că e bună atât timp cât nu stânjenește anumite lucruri.

Acestor declarații le va veni un răspuns, ne precizează național-țărăniștii. Și, anume: la Huși, când d. dr. Lupu, închipuindu-și că e la Bufallo va da drumul volubilității d-sale democratice.

Tipografia ziarului „Universul" str. Brezoianu 23-25 București

Redactor responsabil Gh. Dumitrache

6 pagini 3 lei

ANUL VI, No. 696 Vineri 26 Martie 1937

Taxa poştală plătită în numerar conform aprobării Dir. Gen. P.T.T. No. 118.370/1934

BIBLIOTECA CENTRALĂ „ASOCIAȚIUNII" SIBIIU

Porunca Vremii

TRIBUNĂ ZILNICĂ DE LUPTĂ NAȚIONALĂ ȘI CREȘTINĂ

„Ingerul Gavril a zis: Nu te teme Marie, căci ai căpătat îndurare înaintea lui Dumnezeu. Duhul Sfânt se va pogorî peste tine şi puterea celui prea înalt te va umbri. Deaceea Sfântul care se va naşte din tine, va fi chemat Fiul lui Dumnezeu".

(VESTIREA NAŞTERII LUI ISUS CHRISTOS DUPĂ SF. EVANGHELIST LUCA)

Abonamente anuale: Lei 1000 pentru instituții și sprijinitori; Lei 800 pentru orașe; Lei 600 pentru sate. Se primesc și abonamente pe 6 și 3 luni

Ori ce sumă se poate trimite prin Casa de economii și Cecuri poștale (CEC) astfel: ABONAȚII PENTRU CONTUL 1224 DEPOZITARII „ „ 10405

Director: Dr. ILIE RĂDULESCU

Redacția și Administrația: BUCUREȘTI I, Str. Sărindar 18

TELEFON: Direcție, redacție 4.1853 Ad-ție, publicitate 4.1852

Trimiteţi-vă neîntârziat adeziunea voastră pentru sărbătorirea marelui A. C. Cuza!

Încă un pas în Sărindar

Nu s'a împlinit încă doi ani, de când tricolorul cu svastică al „Poruncii" a pus primul picior în Sărindarul judeo-comunist şi Dumnezeu ne învredniceşte, azi, să dăm intransigenţii naţionale şi creştine româneşti, o nouă izbândă: „Porunca Vremii" face un pas înainte în cetatea lui Izrael, înălţată pe ruinile sfintei noastre Biserici din Sărindar. Am câştigat într'adevăr, Români şi Române, o nouă baricadă. Înfrângând şi făcând să apună „Zorile" bolşevice ale puşcăriaşului Socor, începând de Duminică drapelul culorilor noastre naţionale se va desfăşura larg şi învingător pe întreg imobilul din Sărindar, pe care Sohor voia — până mai acum două luni — să înfigă cârpa roşie comunistă. Scrisul răscolitor al „Poruncii" se va revărsa, aşa dar, de Duminecă încolo, peste întreaga clădire de unde Socor arunca numai venin. Reduta lui bolşevică e azi ocupată de ideia naţională şi creştină a „Poruncii", care n'aşteaptă decât binecuvântarea şi aghiasma Mântuitorului, pentruca să se instaleze definitiv, în fosta redacţie a „Zorilor" comuniste.

Ne este inima plină de emoţie. Răscolesc colecţia „Poruncii", din vara anului 1935, caut să regăsesc ce-am scris atunci când am intrat pentru întâia dată în Sărindar. Citesc, în atricolul meu, care poartă titlul: „IATA-NE IN... SARINDAR: „...Lui Kalman, sunt sigur că i-a cam înghețat, în colțul buzelor semite, rânjetul bolşevic. Intrarea noastră în Sărindar nu însemnează numai baraj în calea veninului judaic, care se scurgea liber, până ieri, pe istorica uliţă. „Porunca Vremii" în Sărindar nu este numai o cutezanţă. Prevesteşte a rău. Avertizează că trebuie să se facă în grabă unele bagaje, să se împacheteze chiar deavalma: teorii, perciuni, şabbăsgoimi şi ploşniţe, în drum spre o nouă.... patrie — cine ştie! — ...spre Moskova sau spre Madagascar..."

Retrăesc toată lupta, tot calvarul acestor doi ultimi ani, în care n'a fost zi să nu ni se arunce în faţă valuri întregi de infamie judaică, toate fulgerile blestemelor lui Izrael, într'o bătălie inegală, inferioară pentru noi, fiindcă pe câtă vreme marea forţă materială, tehnică, a jidanilor, avea şi scutul apărării oficiale, noi, sărăcuţi, plăpânzi, sprijiniţi numai pe sufletul românesc, aduceam într'o încăierare, singură credinţa noastră curată în Dumnezeu, în neam şi în toate sfintele lui destine. Ce-a rămas din toată această înfrigurată luptă? Numai îndreptăţirea avertismentului nostru: faceţi-vă bagajele! N'aveţi ce căuta în presa românească. Dovadă: Socor şi le-a şi făcut! Pe-acolo pe unde a batjocorit el, vine să resfinţească locul şi să redea strălucire vechilor altare ale sfintei Biserici din Sărindar, slova presei naţionaliste.

Avem sau nu dreptul să ne bucurăm, să ne simţim sufletele prinse de fiorii marilor clipe de sărbătoare? Avem sau nu îndreptăţirea morală să credem că de pe acest drum victorios al naţionalizării presei, nimeni nu ne mai poate întoarce şi că ce-i este scris feciorului de popă şabbăsgoim, în frunte-i e pus?

Nu putem, Români şi Române, să vă spunem tot ce ne stă la inimă, n'avem dreptul, din păcate, să vă împărtăşim toată bucuria care se revarsă clocotitor în inimile noastre, în aceste clipe. Dar dvs. ne înţelegeţi! Cititi, desigur, şi printre rândurile noastre sau ascultaţi şi pe deasupra mărturisirilor noastre sugrumate — ale unor oameni cari n'au altă lozincă decât: Prin Hristos, Rege şi Naţiune, la România Românilor, — ceiace vrem să vă spunem, pricepeţi, desigur, ceiace se desprinde luminos din acest pas înainte al „Poruncii", pe uliţa Bisericii din Sărindar.

Eu am crezut totdeauna într'o justiţie imanentă, divină. Am crezut obstinat în dreptatea lui Dumnezeu, chiar când a fost vorba de individ, de vremelnica, de scurta lui existenţă. N'are parte omul, în viaţă, de dreptatea după care aleargă însetoşat? O va culege copilul, nepotul sau strănepotul lui! Aşa cum dimpotrivă, nici o nelegiuire nu rămâne nepedepsită, chiar dacă ticăloşia bunicului o ispăşeşte nepotul. Cum ar fi atunci cu putinţă ca această justiţie nepieritoare să nu se arate, să nu sancţioneze implacabil, mai ales când e vorba de viaţa permanentă, fără sfârşit a neamurilor, aşa cum va fi existenţa de vecii vecilor a Românismului?

Dar biruinţa aceasta, nezăgăzuita bucurie, care ne înveseleşte, ne inundă şi ne oţeleşte în aceiaşi măsură, sufletele, nu este a noastră, nu este, dacă vreţi, numai a noastră. Este a ţării care ne-a sprijinit, care ne-a urmărit cu toată ardoarea ei în lupta pe care am purtat-o, este a conştiinţei româneşti pe care o simţim massiv alături de noi şi în acest pas înainte pe strada Bisericii din Sărindar. Este izbânda naţiei noastre, căreia noi îi mărturisim omagiul nostru vibrant, calda noastră recunoştinţă. Uitaţi-vă, dacă vă îndoiţi, în paginile noastre, la coloana „Ţara şi Porunca Vremii", în care se adună picătură cu picătură şi se mărturiseşte concret, toată adeziunea, toată simţirea ţării, pentru lupta aceasta de izbăvire a neamului! Cele 2 jumătate milioane pe cari le-am adunat într'un an şi câteva luni, din contribuţia modestă dar înflăcărată, a abonaţilor „Poruncii", au o semnificaţie pe care n'o poate şterge nici o măsură de oprimare a politicianismului nostru, încârduit cu jidanii.

Mare şi atotputernic e Dumnezeu! Nedesmintită e dreptatea Lui, caldă e dragostea Lui pentru Românism. Veţi vedea la anul, sau cel mult în doi ani, paşii, un pasul, pe care ideia naţională şi creştină, în frunte cu „Porunca", îi va face năvalnic în sus pe Sărindarul izraelit!

DR. ILIE RADULESCU

BARCA IUDEO-ŢARANISMULUI IN PERICOL...

Falsificatorii de tradiţii

de PETRU BANESCU

Sunt oameni în ţara aceasta cari, pe merit sau nu, au obţinut toate satisfacţiile pe cari le puteau aştepta din partea unei naţiuni şi n'au învăţat totuşi să-i cunoască interesele ei firesti şi mai ales, au uitat să se identifice cu aceste interese ale ei. Fiindcă înţelegem să vorbim numai despre români, liota de lifte străine având scuza că nu poate fi legată prin nici o afinitate de o ţară în cari sunt simpli paraziţi mai mult sau mai puţin incidentali. Vorbim numai despre românii cari şi-au uitat sau şi-au înstrăinat obligaţiile lor sentimentale faţă de această ţară, ce le-a dat totuşi tot ce au cerut şi uneori chiar ceiace nici n'au visat să capete. Fiindcă atitudinea acestora ne doare, poziţia lor de trădători ai unei credinţe în care s'au născut, în care au crescut, pe care au speculat-o cât au putut spre folosul lor şi pe care la urmă au vândut-o fiindcă preţul oferit era prea ispititor. Şi vorbim despre ei fiindcă în ultimul timp au început să ne provoace prin proteste ce încearcă să mistifice opinia publică românească, făcând-o să creadă că ei, aceşti vânzători de credinţe şi tradiţii româneşti, sunt pe calea cea dreaptă, a intereselor noastre naţionale.

Sunt astfel, români în această Românie, cari s'au bucurat de laurii gloriei şi de mana unor răsplătiri materiale îmbelşugate, numai fiindcă au ştiut să scrie frumos, să descrie locuri, oameni, suflete şi tradiţii româneşti. Când au avut toate satisfacţiile dela naţie pentru talentul şi presupusa lor simţire românească, şi-au vândut condeiul şi semnătura pentru susţinerea paraziţilor ce rod pe dinăuntru propria lor ţară.

Sunt alţii ce-au fluturat o obârşie românească şi o cămaşă naţională, o origine preoţească sau una bastardă, o simplă diplomă obţinută peste hotare sau o prefăcută îngrijorare pentru nevoile obştesti iar ţara i-a luat în braţe, i-a înălţat, i-a aşezat în locuri pe cari de sigur că nu le-au merita şi pe cari le-au compromis cu ignoranţa sau necorectitudinea lor. Le-a dat astfel tot ceiace n'au visat nici ei nici înaintaşii lor că vor putea ajunge vreodată, pentru ca ei să creadă că fericirea ţării nu poate veni decât dela străini, pentru ca ei să trădeze naţia, care i-a svârlit din sânul ei cât mai sus posibil crezând în calităţile lor, pentru ca ei să se întovărăşească cu furii şi răuvoitorii ţării spre a-i jefui isvoarele de bogăţie.

Mai sunt unii cari moştenind un nume ilustru şi o autoritate morală necontestată dela un părinte ce a stat atent şi cu sufletul şi cu urechea la nevoile neamului acestuia, a exploatat memoria acestui părinte şi a tras toate profiturile pe cari ţara aceasta i le-a îngăduit, socotind că le merită ca urmaş al ilustrului părinte, pentru ca apoi să se socotească în drept să exploateze şi această ţară tovarăş cu toţi veneticii veniţi să facă avuţie din sleirea tuturor bogăţiilor ei.

Şi mai sunt în fine alţii cari deşi fără prea veche obârşie în sânul acestui neam, au fost adaptaţi de el pentru serviciile pe cari unii înaintaşi le-au făcut ţării. Aceştia uitând că sunt încă numai nişte fii adoptivi în ţara aceasta, socotesc că au căderea să îndrumeze — ei, nişte vagabonzi ai naţionalităţii — destinele ei naţionale cari bine înţeles nu pot avea nici o legătură cu tradiţia românească. Feciori ai vechii ciocoimi greco-bulgare, ei cred că trecutul se poate şterge cu totul din amintire şi ies ca păduchii în fruntea trebilor ţării pretinzând să modifice cu recenta lor origine românească tradiţia de zeci de veacuri a unui popor izvorît numai din credinţele şi virtuţile lui naţionale.

Toţi aceştia, dela scriitorul vânzător de datini strămoşeşti şi până la nepotul greco-bulgărimii fanariote, vor astăzi să apere o credinţă pe care niciodată n'a avut-o şi n'a cerut-o poporul acesta, vor să-i impună o religie care nu l-a atras niciodată, vor să-l facă să creadă că înaintea intereselor şi năzuinţelor lui naţionale trece un mare imperativ al umanităţii, trece acea teoretică „democraţie" pe care românul n'a simţit-o niciodată ca o necesitate a liberei lui desvoltări, fiindcă el a crescut aci în pământul acesta, pe care l-a apărat de urgia năvalelor barbare în văile ocrotitoare ale munţilor şi în umbra codrilor milenari, solidar prin veacuri pentru apărarea brazdei strămoşeşti, dela cel din urmă arcaş până la cel mai viteaz Voevod.

(Continuare în pag. III-a)

Ţineţi la ţara voastră? Vreţi s'o apăraţi şi s'o transmiteţi generaţiilor viitoare, liberă, frumoasă şi prosperă?

Nu-i decât o singură cale, pentru moment. Cale dela care aveţi datoria să nu vă îndepărtaţi. Anume: să întărim în fiecare clipă stăpânirea noastră în toate domeniile, să impunem şi să consolidăm pe Român oriunde există o activitate în ţara aceasta.

Deacela boicotaţi pretutindeni şi pe străin. Ocoliţi-le spelunca de exploatare. Nu încurajaţi decât munca Românească!

Zece ani de opoziţie

Intr'adevăr!

Partidul Poporului împlineşte curând zece ani de când a părăsit puterea.

La 4 Iunie 1927, generalul Averescu pleca din fruntea guvernului, în nişte condiţiuni care au dat loc imediat la o mulţime de comentarii, dar nici până acum adevărul adevărat nu se cunoaşte. Mi-aduc aminte ca ieri de memorabila şedinţă dela Senat, când generalul exprima maturei majorităţi nedumerirea şi condiţiunile umile în care a fost îndepărtat dela conducerea ţării. „Ştirea că sunt demis mi-a căzut aşa „ca o cărămidă în cap", spunea divinul moşneag cu vocea stinsă şi cu sinceritatea lui cunoscută. Şi bănuiala o arunca el pe acel diabolic Ionel *Brăteanu* (aşa pronunţă d. Averescu).

In aceşti ultimi zece ani, multe s'au mai petrecut în ţara noastră. In acelaş an, în Iulie, Regele Ferdinand închidea glorios, ochii şi mi se pare că în aceeaşi toamnă, Il însoţea întru cele eterne şi sfetnicul său Ionel Brătianu. Peste alţi trei ani Vintilă Brătianu îşi încheia bilanţul dârzei sale vieţi şi cu aceştia o întreagă generaţie de ctitori apunea.

Au urmat guvernările naţional-ţărăniste, Nicolae Iorga care pregătise cu 30 de ani în urmă sufletul ţării era şi el chemat în fruntea trebilor publice, însfârşit Restauraţia, uciderea lui I. G. Duca şi aceşti patru ani de guvernare liberală...

Ce au făcut în timpul acesta averescanii? Opoziţie. Una dintre cele mai dureroase opoziţii care s'au cunoscut.

Meritau ei, oare, această trecere aproape definitivă în marele con de umbră al celor zece ani?

Credem că nu.

Partidul Poporului a luat naştere în împrejurările pline de desnădejde dar şi de speranţă ale tranşeelor. Istoria noastră politică nu a cunoscut o stea mai înnaltă şi mai populară ca aceea a gloriosului autor al Mărăştilor. Apele mari sunt însă toate turburi şi era fatal ca partidul cel mai simpatizat depe atunci să-şi piardă, numai după două guvernări, sufragiile. Din vina lor, a averescanilor, din vina şefului?

Iarăşi credem că nu. Guvernările Partidului Poporului au fost — repetăm — adevărate fete mari faţă de alte guvernări, ale naţional-ţărăniştilor, de pildă, care s'au arătat ca nişte ocupaţii turceşti!

E locul, deasemenea, să dăm elogii tuturor acelor fruntaşi averescani cari au rămas credincioşi ca nişte samurai lângă bătrânul înţelept.

(Credem că vom găsi chiar zilele acestea răgazul să vorbim şi despre „Notiţele" sale de campanie, în care găsim deasemenea figura de mare anticitate a acestui brav şi nedreptăţit conducător de oşti).

Zece ani de opoziţie. Foarte mult în viaţa unui partid politic. Un partid politic are întotdeauna un prim obiectiv: puterea. După aceea, doctrină, program, făgăduielile făcute odinioară nu mai interesează. Trebuie să recunoaştem că dintre opozanţi averescanii au fost cei mai modeşti, ei nu au făcut în tot timpul acesta niciun fel de demagogie şi desmăţ, chiar dacă ştiau că şeful lor ar putea, la un moment dat, cu un deget numai, cu o nouă lozincă, să pună iarăşi ţara în picioare. Este aci o mare superioritate, o etică politică înaltă, ce-şi va găsi răsplata, vai, în nu ştiu care Paradis...

Din opoziţia de zece ani a Partidului Poporului, deosebim, însă, nu numai frumuseţea în sine a acestui stoicism politic, — ca să zicem aşa — dar tragem şi o amară învăţătură pentru generaţiile care aspiră la conducerea acestei ţări. Mitul şi popularitatea se formează foarte uşor; aşa e firea noastră omenească dornică întotdeauna de simboluri şi revoluţie. Totul este, însă, să fim la înnălţimea sulitelor care ne aclamă.

Să nu uităm că două astfel de revoluţii s'au votat: mitul generalului — al unui om perfectamente de bună credinţă — şi naţional-ţărănismul, născut şi el din cele mai sfinte năzuinţi ale acestui popor.

Generaţia noastră ar cădea şi ea pe propria-i limbă. Şi ea este, vai, ultima nădejde a Neamului...

N. Crevedia

Excrocii naţionalismu'ui ·constructiv

de I. P. PRUNDENI

A fost la modă şi mai este încă şi astăzi această formulă: naţionalismul constructiv.

Toate laşităţile politice, toţi oportuniştii confortului, toţi îndrăsneţii cari se pitesc strategic între rotativele semite, şi-au găsit, în sfârşit, axa lor de gândire şi luptă: naţionalismul constructiv. Teama şi de atitudine se exprimă de minune în aceste două cuvinte: naţionalismul constructiv. Partidul liberal, punând la cale satanicele măsuri cunoscute împotriva dreptei, ar vrea să ne convingă, prin sforăitoare declaraţii idioate, că face naţionalism constructiv. Partidul naţional-ţărănesc, cu specialo sa inconştienţă cinică, după ce s'a aruncat cu o sadică plăcere în braţele frontului popular, invită ţara la cuminţenia naţionalismului constructiv. Chiar şi d. Grigore Filipescu, nefericitul aspirant la o legaţie pe care n'o va avea, fireşte, niciodată, întâlnindu-se într'o duioasă tovărăşie criminală cu d-nii dr. N. Lupu şi Titel Petrescu, ne anunţă prin fituica sa telefonică stipendiată, că face naţionalism constructiv.

Presa de peşte drum, grăbită să-şi lege destinul de tot ce înseamnă trădare, a luat în arendă formula naţionalismului constructiv, pe care o despică sângeros, cu apocaliptica dialectică jidaică şi ne poţeste şi pe noi să ne trimetem adesiunea, în strada Sfinţii Apostoli, No. 12, acasă la Filderman Latifundiarii de cerneală sunt fericiţi: Naţionalismul constructiv este, poate, singura salvare a lui Ahaşverus.

Ar trebui să spunem că este vorba, aici, de un eufemism. Ingăduinţa, în asemenea împrejurări, este însă deplasată. Formula nu este altceva decât o sinistră mistificare. Excrocii ideilor botezate cu briceagul o folosesc pentru a-şi ascunde lipsa de convingeri şi de ideal. Naţionalismul constructiv e încă una din inventiile lui Israel — iar toţi nemernicii cari s'au lăsat sedusi de ea, nu sunt, în realitate, decât slugile conspiraţiei talmudice.

Atitudinea „constructivă" a naţionalismului controlat de rabinul Niemerover, este opusă celuilalt naţionalism, care, acela, vedeţi, nu este constructiv. Naţionalismul acesta constructiv a fost excelent caracterizat, cândva, de d. Octavian Goga, care a fixat definitiv abdicarea sabăsgoimilor: „Noi am jucat hora Unirii, iar escrocii ne-au furat portofelul". Iată ce este mai exact, naţionalismul constructiv: trădarea idealurilor româneşti.

Ghettoul a fost multă vreme liniştit. Naţionalismul era o romanţă. Cât timp a fost stăpână literatura lirică tricoloră, politica naţionalistă ca atitudine mai mult poetică şi, neapărat, anapoda, cu vagi convingeri generale, fără nici-o preuilecţie pentru

Cămaşa de forţă

O, tempora, o, Moritz

D. Mihail Sadoveanu scrie în „Adevărul" cu erudiţia sa cunoscută:

„Când Pitagora a soluţionat o celebră teoremă de geometrie, a adus jertfă zeilor o sută de boi".

...Acum, preţurile jertfei s'au ridicat şi lucrurile s'au inversat. Când Kahalul aduce în fruntea presei sale un bour, sacrifică 100.000 de lei, lunar...

Şi teologii?

Un teolog nu se sfieşte să dea la jurnal următorul anunţ. (E drept, fără fotografie):

„Licenţiat teologie, înalt, de familie, mare cântăreţ, doreşte căsătorie d-ră de fam. mare, cel puţin 1.000.O00, adresa Ziar 75 C.".

...Păi să mai câştige popa ăsta împărăţia cerurilor?

Afurisit neamţ!

Un tânăr dă prin ziare, în limba germană, următoarea sfoară în ţară:

„Des Alleinseins muede, suche Freundin, nette seelenvolle Dame zwischen 40—45 Jahre gut situiert, zwecks spaeterer Ehe. Antwort erbeten B. 36".

Ştiţi ce doreşte în definitiv urmaşul acesta al lui Goethe — ori poate al lui Israel? Vrea să se bage slugă la milioanele („gut situiert") vreunei biete femei în vârstă...

S'au împlinit 20 de ani...

„Să luăm aminte"

de Dr. A. S. MIHAILOV

In ziua de 15 Martie s'au împlinit 20 de ani dela încheierea celei mai tragice pagini a istoriei ruse: abdicarea Impăratului Nicolae II...

Dela data aceasta Rusia în mod vertiginos a început să lunece spre prăpastie...

Revoluţia rusă din „Februarie" 1917 (după stil nou „Martie"), a fost complectamente opera faimoasei clase intelectuale ruse.

In prima jumătate a veacului XIX, două curente politice au despărţit societatea rusă în aşa ziişi „slavofili" şi „occidentali". Cei dintâi susţineau, că Rusia are un destin deosebit şi teoria lor, dusă până la extremitate, a ajuns la concluzia, că poporul rus este „purtător de Dumnezeu" şi scopul lui este „căutarea Dumnezeirii pe pământ", (Dostoevschi).

Şi deşi acest curent se socotea pur naţional rus, totuşi n'a fost altceva decât răsunetul şcoalei istorice germane a heghelianismului german.

Ceilalţi, „occidentalii", socoteau Rusia, ca pe ori şi care ţară, care este strâns legată de Europa occidentală, ca o parte a unei integrităţi istorico-culturale, a cărei scop este să cuprindă întreaga omenire. Şi acest curent, împrumutat în mod direct din Europa, încetul cu încetul s'a transformat în „nihilism" şi în sfârşit a dus Rusia la bolşevismul de astăzi, care este acum socotit de mulţi europeni naivi, ca un fenomen „pur sânge" rusesc.

Şi pentru că totul a fost luat cu chirie, iar înăuntrul ţării era gol şi nici unul dintre ruşi n'a vrut să redea ceeace era concret şi precis rusesc, cugetarea abstractă când a căpătat posibilitatea să fie exprimată, a sărit îndată la extremitatea radicalismului occidental.

In spaţiul gol nu există rezistenţă şi cugetarea abstractă nu se teme de sărituri.

Sub aspectul exterior al fineţei europene în saloanele Petersburgului şi ale Moscovei, sub amăgirea absentă a vieţii îmbelşugate a moşierilor, se desvoltau idei, cari nu aveau nimic comun cu realitatea rusă şi cu atât mai uşor erau însuşite de ruşi, cu cât ei erau aşa departe de această realitate.

Cea mai caracteristică trăsătură a firii ruseşti este nepăsarea.

In licee, profesorii puteau glorifica cât de mult revoluţia franceză şi pe ascuns propagau între elevi ideile materialiste; părinţii nu se opuneau deloc.

Se arestau propagandiştii subversivi (subversiv în sensul „de stânga"), şi oamenii cari îşi manifestau compătimirea pentru cei arestaţi.

Jurnalele şi revistele radicale (de stânga) propagau ideea socializării proprietăţilor particulare şi moşierii se abonau la această presă şi le părea chiar rău, când unele din ziarele acestea trăgeau consecinţele cenzurei.

Incercările de a democratiza societatea, se manifestau în toată lumea, însă nicăeri afară de Rusia nu erau întâmpinate cu atâta simpatie din partea acelora împotriva cărora ele erau îndreptate. Curentul socialist rusesc, cum a remarcat şi Plehanov, unul din apostolii lui, n'a fost popular. El a fost al intelectualilor şi chiar al unei părţi mici a intelectualităţii, iar cealaltă parte rămânea pasivă şi numai simpatiza cu acest curent, manifestând liberalismul după modă. Poporul, adică ţăranul, tăcea ca sfinxul şi intelectualitatea nu-şi dădea truda să-l deslege. Boerul rus nu-l înţelegea pe ţăranul rus şi trăia în lumea teoriilor împrumutate din occident şi nemistuite de creerul rus.

In această stare a fost prins de marele şi greul război, intelectualul rus. Dela început avântul patriotic părea că a unit societatea rusă, însă dela primele insuccese, intelectualii s'au certat şi s'au apucat să caute aplicarea teoriilor lor.

Duma de stat (parlamentul rusesc) n'a avut destulă autoritate, nici putere. Societatea n'a fost mulţumită de ea. Duma era ca şi primul născut într'o familie unde părinţii cereau un băiat şi s'a născut o fată

Şi această Dumă, care era quintesenţa a tot ce avea, mai de seamă clasa intelectuală rusă, neţinând seamă că ţara, pe care o reprezinta, ducea un război greu, a arborat drapelul roşu, sângeros, al revoluţiei.

La baza revoluţiei din 1917 nu stă absolut nici un stimulent de natură economică. Greutăţile alimentare în capitală au fost provocate în mod artificial de către masonii din administraţie. Revoluţia isbucnită din cauza acestor greutăţi nici de cum nu avea caracterul unei revoluţii populare. Ea s'a transformat într'o revoluţie adevărată numai datorită faptului că a primit conducerea reprezentanţilor Dumei de stat.

„Februarie" în întregime este opera masonilor. El a fost creat de către masonii din rândurile intelectualităţii liberale ruse, cari erau menajaţi şi favorizaţi de masonii din administraţie.

(Continuare în pag. III-a).

(Continuare în pagina II-a)

SPORT

Matchul Cehoslovacia-România

Echipa naţională

Trei săptămâni ne mai despart de matchul cu Cehoslovacia.

Nu vom vorbi aici de importanţa acestei întâlniri de care depinde în mare măsură consacrarea soccerului nostru faţă de străinătate.

Ceeace vrem să subliniem deocamdată este importanţa pe care selecţioneurii trebue să o acorde alcătuirii echipei căutând să ajungă la cea mai bună reprezentativă naţională fără să ignoreze cătuşi de puţin PRINCIPIUL DE ROMANIZARE INTEGRALA.

Pentrucă, să fim bine înţeleşi, în matchul cu Cehoslovacia trebue să prezentăm — în fine — o formaţie pur românească.

Punctul acesta de vedere este câştigat — credem — definitiv de sportul românesc şi nu vedem cum ar putea cineva să creadă că o revenire la ruşinosul sistem de selecţionare filo-maghiar ar mai fi cu putinţă.

Şi acum să revenim la componenţa echipei.

Cei câtiva gazetari sportivi creştini — mai sunt din fericire şi din aceştia ! — dela cotidianele româneşti au venit cu sugestii extrem de preţioase în această privinţă.

Un confrate foarte simpatic şi talentat — pe care noi îl apreciem mult — propune în numărul de eri echipa :

Petrică Rădulescu, Sfera, Albu ; David, Pop III, Brandabura; Bindea, Munteanu, Cociuban, Petea Vâlcov, Căpuşan.

Este o echipă bună, recunoaştem. Ceva mai mult : se apropie foarte mult de aceea la care ne gândisem şi noi.

Credem însă că ar trebui confratele nostru să facă acestei formaţii câteva mici modificări... pe ici colea, în părţile mai esenţiale...

In special linia de halfi, nu ne place deloc. *David* dela Universitatea, modestul David nu face în nici un caz pentru naţională. In centru *Pop III* (de 17 ani mi se pare !) n'are rezistenţa şi rutina unui match internaţional. *Dobra* — care este totuşi român, dragă confrate — se impune fără contra candidat, mai ales dă astăzi în matchul cu Unirea Tricolor va da satisfacţie.

Cine l'a văzut anul trecut pe Dobra desfiinţând faimoasa tripletă maghiară în matchul România-Ungaria, va conveni că alegerea noastră e cea mai nimerită.

In locul lui David îl preferăm pe *Deheanu* care până la 18 Aprilie se poate pune la punct sau — dece nu ? — chiar pe Juventistul *Petrescu*, care în primul rând e un jucător foarte talentat.

Asupra liniei de atac n'am avea nici o obiecţie de făcut. Poate *Căpuşan*... In tot cazul n'ar fi rău să-l urmărim cu atenţie, în toate matchurile pe *Bogdan*.

In genere deci, echipa noastră, ar fi cam aceeaş cu a *celorlalţi confraţi creştini* şi suntem bucuroşi că vederile noastre au putut să coincidă atât de uşor..

Ceeace dovedeşte că suntem — cu toţii — pe drumul cel bun.

A. I.

Sâmbătă la Venus

Derby-ul Diviziei Naţionale

Venus-F. C. Rapid

Cel mai pasionant match al sezonului se desfăşoară Sâmbătă după amiază pe arena Venus.

Venus, leaderul campionatului divizionar va înfiinţa echipa F. C. Rapid — secundul clasat — într'un match care pare a fi în primul rând un match decisiv între două echipe care-şi revendică deopotrivă supremaţia foot-ballului bucureştean şi în acelaş timp al ţării întregi...

Prima ediţie a acestei pasionante dispute a avut loc astătoamnă la O.N.E.F. şi s'a terminat nedecis (1—1).

Peste două zile, vom avea — suntem siguri — un învingător.

In avant cronica noastră de mâine vom arăta care va fi acesta.

O instituţie sportivă de mare importanţă

Academia Naţională de Educaţie Fizică a înfiinţat un cabinet medico-sportiv

Serviciul medical al Academiei naţionale de educaţie fizică a pus în funcţiune un cabinet de consultaţii medicale în legătură cu practicarea exerciţiilor fizice ale tuturor amatorilor de gimnastică şi sport.

Acest cabinet medical, care stă la dispoziţia marelui public, funcţionează zilnic dimineata între orele 9 şi 13 la ANEF str. Maior Ene.

Scopul acestei noui organizaţiuni extrem de utile pentru organizarea ştiinţifică a gimnasticei şi sportului românesc este următorul :

stabilirea prin examene medicale şi antropometrice a stării sănătăţii individuale şi a aptitudinelor sau nevoilor de exerciţii fizice.

indicarea sau contra-indicarea exerciţiilor fizice,

sfaturile şi îndrumările în alegerea şi practica gimnasticei şi sporturilor,

consultaţiunile şi tratamentele în cazurile indicate pentru tratamente individuale prin gimnastică medicală, igienă sau corectivă.

Pentru aceste din urmă cazuri sunt amenajate săli speciale de gimnastică medicală în academia naţională de educaţie fizică.

ZI DE ZI

— *SANDU ION* boxează mâine seară la *Paris* în sala „Eliseé Montmartre" *unde va întâlni pe distanţa de 10 reprize a 3 minute pe* Joung Perez *sau* Eugene Huat.

Oricare din aceştia doi îi va fi adversar, Sandu Ion este favoritul matchului.

— *COMISIA DE SELECŢIE care se întruneşte Duminică în Capitală sub preşedenţia d-lui Liviu Juga (acela cu declaraţiile de... non-proporţionalism) este respectuos invitată de opinia publică să nu-şi închipue că s'ar mai putea tolera astăzi pe gazonul O. N. E. F.-ului o reprezentativă „românească" numai cu titlul şi cu culorile.*

— *GALA DE BOX care se va disputa la 4 Aprilie în sala A. C. T. va încadra în program şi matchurile Petre Pop—Tofan (categoria semi-grea) şi Marin Gaşpar—Anton Oşca (cat. cocoş) contând ca eliminatorii în vederea campionatelor europene dela Milano.*

DIVERSE

— **ACTUALMENTE**, sunt în curs tratative cu echipa franceză *„Racing Club de Strassbourg"*, pentru un turneu la Bucureşti.

E vorba ca puternicul „team" alsacian să joace trei matchuri în România : cu *F. C. Rapid, cu Venus* şi cu *Ripensia*.

— In timpul Balcaniadei de Atletism, se va alerga o ştafetă de proporţii neobişnuite Ierusalim-Bucureşti.

— In urma scandalurilor dela matchul Austria-Italia, se vorbeşte insistent de ruperea relaţiilor sportive dintre cele două ţări.

In această eventualitate, cele două competiţiuni continentale : *„Cupa Europei Centrale"* şi *„Cupa Europei"* ar fi compromise.

— Provocarea lui MILICA TEODORESCU către belgianul Wauters, campionul „welter" al Europei, a fost trimeasă de către Federaţia Română de Box, la I. B. U.

Boxeurul Român, are şanse de a fi admis ca challenger, având în vedere lanţul de victorii din ultima vreme, care-i ornează palmaresul.

Participarea României la Cupa Europei

Sau mult sgomot pentru nimic...

Ziarele au publicat eri cu titlu de senzaţional ştirea că România nu a fost admisă în Cupa Europei Centrale decât cu o singură echipă.

Noi am crezut superfluu să venim cu această ştire pentru simplul motiv că... nici n'a fost vorba să intrăm cu 2 echipe într'o competiţie în care dela început ne fusese — şi nouă şi Iugoslaviei — rezervat numai câte un singur loc.

Povestea cu două echipe româneşti în Cupa Europei Centrale era o invenţie gazetărească şi deaceea am găsit inutil să desmintim... un lucru care nu există.

Sau dacă ar fist necesar s'o facem, n'am fi făcut-o în nici un caz cu titlul de senzaţional.

Din străinătate

REZULTATE DIN SCOŢIA

Londra, 25 (Rador). — In cadrul campionatului de football al Scoţiei s'au înregistrat azi următoarele rezultate :

Albion-Aberdeen 1:5
Rangers-Hamilton 4.0
St. Johnstone-Queen of South 4 : 0.

In „Cupa Scoţiei" s'a disputat azi următorul match :

Motherwell-Celtic 1 : 2. (Match jucat a doua oară).

REGATE

Londra, 25 (Rador). — *Timpul realizat de echipa Oxford învingătoarea matchului cu Cambridge, este cea mai slabă realizare în decursul ultimelor 13 ani.*

Cu proba anului 1937 s'au înscris 89 matchuri de vâsle între aceste două universităţi. Dintre acestea Cambridge a câştigat 47 iar Oxford 41.

Un singur match, în anul 1877, a fost nedecis.

CAMPIONATUL DE FOOT-BALL ÎN TURCIA

Ankara, 25 (Rador). — Următoarele matchuri s'au jucat în Turcia în cadrul Diviziei Naţionale de football :

Galata Seray-Gunes 2 : 2
Bechik Tache-Fener Bagtche 2 : 1.
AA Ankara-Gentchler Gutch 4 : 2.
AA Izmir Doganspor-Utchokspor 4 : 2.

Mişcarea LITERARA şi artistică

Cronica dramatică

Teatrul Naţional: Vreau să trăesc,

piesă în 4 tablouri de d-na Claudia Milian

Tema abordată de autoare în ultima premieră a Teatrului Naţional, a fost speculată în repertoriul clasic mondial. Mitologicul Oedip este împins de fatalitate la oribilul incest. Clasicismul francez la fel l-a pus în evidenţă şi apoi atâţia alţii... Teza nu e deloc nouă deci. Totul depinde de maniera cum e tratată şi tocmai aci găsim oarecum originalitatea d-nei Milian.

Un tată însurat a doua oară cu o soţie tânără, frumoasă şi plină de graţie, are neşansa ca propriul său fiu să se amorezeze de aceasta. Dragostea abca mijind la început din partea femeii, devine reciprocă pentru ambii tineri, încât nesocotind comandamentele moralei, orbiţi de patimă nu trăesc decât unul pentru altul. Vreau să trăesc! Acesta este strigătul celor doi. Fica arhitectului (tatăl), ce studia la Paris, sosită în acest mediu viciat, simte înclinaţia celor doi, şi în cele din urmă descopere nemernicia. O explicaţie violentă între tânăra mamă vitregă şi fică nu duc la nici un rezultat pozitiv. Sylvia se mărgineşte în o până pe cei doi vinovaţi, frământată necontenit de gândul rezolvărei într'un fel a acestei monstruozităţi. In minte îi încolţeşte idea suprimărei Agathei, — mama vitregă, — cu prilejul unei vânători ce se organizase. Astfel credea dânsa că se va recăpăta liniştea familială. Dar arhitectul, om matur încărunţit de experienţa vieţii, tată înţelept şi filosof în acelaş timp care simţise tragedia ce-l înconjura, acumulându-şi durerea în suflet, hotărăşte să se omoare spre a da dreptul tinereţii să trăească neturburată.

In momentul când paharul cu toxicul preparat de dânsul, trebuia să-i fie servit chiar de tânăra soţie, crezând că-i administrează un calmant, intervine impetuos Nour, amicul devotat al familiei, cunoscător discret al tainei şi revoltat de situaţie, ridică puşca ce era pregătită pentru „vânătoarea"... de a doua zi, şi doboară pentru totdeauna pe soţia incestuoasă.

Astfel se termină melodrama care a ţinut încordată atenţia spectatorilor în cele trei acte.

Dacă primul tablou este monoton şi imprecis, în schimb celelalte trei, ridică valoarea lucrărei. Un dialog scânteetor, replici prompte şi naturale angrenează acţiunea care, după cum am amintit, ca temă nu e nouă, totuş are modul de tratare cu totul aparte.

D. Manolescu în rolul soţului ultragiat, a jucat ca de obicei magistral, imprimând o nuanţă de melancolie şi blazare, aşa cum numai d-sa ştie să creeze anumitor împrejurări.

D-na Marietta Anca, în ingratul rol al mamei vitrege înamorată de fiul soţului, a ştiut să redea feminitatea necesară, cât şi gradaţia jocului în diferitele situaţii dificile. D-na Anca ajutată de un fizic generos, şi un joc de scenă pregnant a reuşit să culeagă unanime simpatii. D-na Aura Buzescu, într'un rol episodic, a fost austeră implacabilă în concepţiile moralei neîntinate, completând cu succes atmosfera.

D. Critico a creiat un rol de marcă în rolul fiului, demonstrându-ne reale calităţi actoriceşti.

D. Mărculescu a schiţat de minune pe Nour, prietenul şi doctorul familiei, care plin de bonomie şi cu concepţii misogine, a rezolvat prin suprema sancţiune odiul ce plana asupra întregei familii. Lucrarea d-nei Claudia Milian, are între alte calităţi şi o perfectă ţinută literară.

Aplaudăm hotărîrea primei noastre scene de a promova cât mai mult lucrările originale româneşti. Ne-am săturat de englezisme.

Punerea în scenă a piesei „Vreau să trăesc" se datoreşte d-lui Soare Z. Soare, remarcabil montată.

Decorurile pitoreşti şi perfect adecuate sunt semnate de maestrul Cornescu.

Un spectacol bun, în rezumat, cu un fond moral prin suprema justiţie ce se face în final, deşi aparent ar da de gândit dacă nu frizează amoralul.

Al. Bertea

Satul român subcarpatic

„Ţară istorică"... acesta este epitetul obişnuit ce se dă Italiei şi Greciei. Vizitatorul este sigur să întâlnească aci la tot pasul amintiri glorioase ale trecutului despre care vorbesc imaginaţiei toate pietrele ; epitetul fixează atenţiunea specialistului— arheolog sau istoric — care e sigur că găseşte texte, inscripţiuni, diferite documente figurate cari, toate, permit să se discute trecutul cu preciziune.

Dar numai sunt oare şi alte ţări istorice ? Se poate ca trecutul să nu lase nici o urmă într'o ţară care a fost locuită neîntrerupt ? Oamenii trăind în societate păstrează cu atât mai mult obiceiurilor lor, tradiţiile, cu cât viaţa lor socială este mai simplă, mai puţin supusă influenţelor din afară. Astfel în Europa sud-orientală şi în special în România se pot descoperi urme vii ale trecutului ; sunt tipurile de sate şi de case ţărăneşti care merită să fie studiate ca şi textele ori documentele arheologice.

In Carpaţi nu se voiajează ca în Alpi. In afară de împrejurimile Sinaiei nimic nu înlesneşte turismul sau cercetările. Trebuie să te culci sub cort sau la stână. O etapă se impune la poalele munţilor şi aci geograful învaţă să cunoască satul românesc subcarpatic. Prima impresie foarte puternică, originală se şterge încet, încet... Este un tip de sat subcarpatic a cărui imagine se prezintă îndată ce amintirea îţi este precisă, trează ; ea (imaginea) răspunde fără îndoială obiceiurilor foarte vechi cristalizate în cursul veacurilor.

...„Satul subcarpatic pare legat unui anumit mediu fizic şi social, mediu cu deosebire scump Românilor, căruia s'au adaptat în lungul secolelor".

...„Acest gen de document nu este neglijabil. Modestele case ale ţăranului Român, grupate în sate cu uliţe întortochiate, au fără îndoială privilegiul asupra templelor greceşti şi bisericilor bizante, privilej de a constitui forme vii, de a răspunde unui gen de viaţă socială perpetuat dealungul vremurilor până în zilele noastre".

Em. de Martonne
Profesor la Sorbona

Acest fragment a fost publicat de ilustrul profesor al Sorbonei, geograf cu o reputaţie mondială, mare prieten al ţării noastre căreia i-a consacrat numeroase studii începând cu teza sa de doctorat — în revista *L'Europe Orientale, în 1933* (fostă *L'Europe de L'Est* et *du Sud Est*). Sub titlul: *Le Village roumain subcarpatique.*

După toate calomniile şi infamiile presei judeo-comuniste, vreţi să luaţi contact cu starea reală de lucruri din Germania celui de al treilea Reich ?
Urmăriţi interesanta lucrare a d-lui RADU CERNEA, doctor în ştiinţele politice:
Adevărul despre Germania naţional-socialistă
210 pagini 40 lei
Cereţi-o la toţi depozitarii noştri sau la Administraţia „PORUNCII"

Bună Vestire

Din străfundurile cerului a pornit într'un ceas din astă zi un arhanghel, să vestească împliniri de taină şi răstălmăciri de legi omeneşti : închegarea nepricepută de minte a Dumnezeului-om, prin naştere neîntinată din trupul sfânt al Fecioarei.

Crainic al poveţei de Sus, a fost rânduit îngerul Gavriil. Să ducă această scrisură salvatoare unei lumi de păcate, să logodească tina cu slava, să caute printre vieţuitori potirul neîntinat în care Domnul să toarne — belsug — nardul binecuvântărilor pentru marea îndurare.

Nazarethul prindea între ulitele lui şi casa Mariei lui Iosif, cel din neamul lui David.

Aci a stat îngerul.

Şi astăzi, odată cu faptul zilei, minunea a frânt în două vremurile, a înfrânt temerea Fecioarei şi Arhanghelul a răzbit, odată cu solia, mergerea veacului de moarte, făcându-l nou, vestind iscarea tainii „celei din veac ascunsă..."

Aleasa Cerurilor, astăzi deatâţia ani, de veacuri, se opreşte din robotire pe prispa pripită de soare din Nazareth şi ascultă ceeace mintea n'a auzit, cuvântul unui nou legământ, spus tainic cu şoaptă de Arhanghel, cu măreţie ce ţintuieşte şi înalţă :

„..vei naşte un fiu, căruia îi vei pune numele Iisus... El va fi mare... va stăpâni în veci, şi împărăţia Lui nu va avea sfârşit".

Dar iată minunea, neînţeleasă şi răscolitoare, ce termină veacurile şi clădeşte lumi noui, tăcută ca o mare bucurie, neîncinoasă şi trăitoare peste vremi, ca şi vestea lui Gavriil :

„...Duhul Sfânt se va pogorî peste tine şi puterea Celui Prea Inalt te va umbri. Iar Sfântul ce se va naşte din tine, va fi chemat Fiul lui Dumnezeu".

In clipa asta, a răsturnărilor rânduelilor firii, a purces, ca un sunet de clopot spre auzuri, Duhul Fiului Domnului să se facă Om. Lumea primea preţul dat de Dragostea de Sus, pentru tocmeala răscumpărării.

Se împlineau Scripturile, se tălmăceau vrerile, se predeluiau Puterile născătoare spre tărână, se biruiau neputinţele firii : „căci nimic nu este cu neputinţă la Dumnezeu".

In firida nouă a pântecelui Mariei neîntinată nici cu gândul, a încolţit în ceasul marilor răscruci sămânţa vrerilor lui Dumnezeu, fără putreziciune, căci era viaţă ; fără necaz, fiindcă era întreaga bucurie.

Omul se naşte în păcat.

OMUL s'a născut din sfântul păcat al smereniei unei roabe ; numai într'atâta Buna Vestire *se apropie de înţelesul şi rostul păcatului zămislirii.*

Şi cu prima bucurie a început şi jertfa, calea Crucii şi a ispăşirii era bătătorită după paşti poruncitori ai noului destin.

Naşterea..... Tăierea pruncilor .....Fuga..... Infruntările .... Ghetsemani.... Trădarea.... Prinderea... Judecata.... Golgotha ispăşirii..... apoi INVIEREA !

Odată, atunci, s'ar putea spune.

Există însă şi o blagovestenie a noastră, făptuită în ţara scăldată de ape line şi cutrupită, de străini....

Acum !

Când s'a găsit EL ! Sortit din pântecele maicii lui la prigoană, călit în necazurile de după grădele unde de-atâtea ori L-au aruncat fariseii şi cărturarii veacului acesta, purtându-şi Crucea răstignirilor zilnice, pentru ispăşirea cea mare a neamului !

Tăcut, ca o mare bucurie, a implântat semnul răscrucilor de veacuri, în inimile care se frământă, în toate lacrimile cântecelor de pribegie, până în cer.

Cine-i acela care spune, că poate clipa sălvării pruncului acesta nou, într'un pântec feciorelnic de mamă, n'a fost la umbra icoanei de Arhanghel ?

Fiindcă pruncul ajuns fecior, nu s'ar fi dus mai apoi să se 'nchine sub licăririle sfinte ale candelii, ce luminau faţa lui Mihail, îngerul.

N'ar fi ştiut că-i poate spune sfântul taina nouei blagovestenii ; n'ar fi iubit icoana.

Nu e aci o Bună Vestire ? Un semn al unui nou destin ?

Aceiaşi prigoană... înfruntări... dar oare aceiaşi cămaşă a morţii, cu care trebuie să se înfăţişeze pe Golgotha ispăşirii şi înălţimii?

Nu !

Destinul trebuie curmat, veacul dacă nu-şi opreşte mersul, răsturnat.

EL,— Cel binevestit de Arhanghel, a murit ca să învieze întru mărire, — *e Dumnezeu.*

El — *adevărata şi singura majuscula din scripturile neamului nostru — nu trebuie să piară :* e doar om.

Măsura jertfei a arătat-o : şi-a dat pentru sacrificiul cel mare, cele mai bune prietenii.

El *s'a jertfit prin* ele ; ele *au înviat mai măreţe şi mai pilduitoare prin vrerile* Lui *de azi, carî spintecă în două şi ţara şi gândul, se luptă cu Satan şi răscolesc pământul ; izbăvesc.*

...Lângă Buna Vestire a Cerului pentru întreaga lume, fie-i îngăduit neamului, să se bucure şi de blagovestenia spusă de icoana unui Arhanghel.

Fiindcă neamul românesc, aşteaptă o minune a unei depline izbăviri.

Vrea o nouă bună vestire ?
O vrea ?
..Prisoseşte darul tău Arhanghele...

GH. CIOCAN

Excrocii naţionalismului constructiv

(Urmare din pag. I-a)

aplicarea sa practică, toate sinagogile din România au putut să-şi cibzuiască treburile, nesupărate de nimeni.

Naţionalismul de astăzi nu mai este un vis frumos, colorat, bun pentru discursuri ţinute de guşaţii serbărilor patriotice. Condiţiile de viaţă s'au schimbat. Durerile neamului s'au adâncit. Viitorul întunecat se limpezeşte şi peste vodevilul patriotard de eri, se aşterne uitarea. Afirmarea naţională a intrat într'o fază nouă, de îndârsneală şi precizie. Soluţiile pentru lichidarea servituţilor trecute au fost găsite. Dar ele sunt o totală răsturnare a raporturilor de forţă de până eri. Blumenbergii ne-au îngăduit altădată să fim patrioţi şi să cântăm în versuri, ceeace ei socoteau o narcotică iluzie. Cu siguranţă că ni s'ar servi acelaş zâmbet protector, dacă ne-am reîntoarce la romantismul de altădată. Dar ofensiva de astăzi nu poate să fie tolerată. Jidanii îşi dau seama că se află în faţa unei profunde revoluţii, care strică multe socoteli şi interese.

Naţionalismul constructiv este o nouă invenţie judaică, pe care, meşterii diversiunilor, ar vrea s'o opună adevăratului naţionalism, antisemit. Proştii şi oportuniştii s'au putut lăsa înşelaţi. Pentru toţi noi avem un singur răspuns : un picior unde se cuvine...

I. P. Prundeni

DE LA O ZI LA ALTA

TEATRU

OPERA ROMANA: Relache.
TEATRUL NAŢIONAL: Stele călătoare; Harap alb.
TEATRUL REGINA MARIA: Lupul şi Sania.
TEATRUL COMOEDIA : Ora „H" ;
TEATRUL VESEL: Scurt circuit.
TEATRUL ALHAMBRA: Super Alhambra 1937.
TEATRUL LIGII CULTURALE : Cuibul coţofenelor.
TEATRUL MODERN : Corbul alb.
TEATRUL MAJESTIC: Amor sovietic, comedie în 4 acte de V. Kataew.

CINEMA

CAPITOL: Avantgarda eroilor.
ARO : Călătorie suspectă.
A. R. P. A.: Paradisul femeilor cu Ivan Petrovici, jurnal şi complectare.
ROXI: Avantgarda eroilor.
VOX: Doi răsvrătiţi şi Aur chinezesc.
TRIANON : Dragostea lui Schubert (Drei Madrel um Schubert) şi jurnal.
FEMINA : „Vinovatul" cu Pierre Blanchar şi Gabrielle Signoret.
FORUM: Ramona şi Jurnalul unei cameriste.
FRANKLIN: O căsnicie modernă şi Săraca fetiţa bogată
MANON: Lupii între ei şi Regele detectivilor.
OMNIA: Ramona şi Căpitanul Ianuarie.
CITY : Nu sunt vinovat şi Stan şi Bran gemeni.
DARLY: Moscova Schanghai şi Insula plutitoare.
MODEL: Raza roşie şi Taras Bulba.
BARCELONA: Omul cu două feţe Rose Marie
CENTRAL: Diavolul alb şi Manevrele de toamnă
COTROCENI: Romeo şi Julietta şi Omul cu două feţe.
DIANA: Sfinxul şi Stan şi Bran scoţieni.
DICHIU: Port-Arthur, Unchiule să facem pace şi Silly Simphonies.
MILANO: Regele femeilor şi Demonul de argint.
ORFEU: Romanţa iubirii şi Răpitorii de copii
TRIUMF (Griviţei 335): Răzbunarea lui Tarzan cu Herman Brix şi Domnişoara Liri, cu Francisca Gal.
PACHE: Subt două drapele şi completare.
VOLGA (Dorobanţi): Regina Junglei şi Marinella.
DORY: Comoara blestemată, Fiul Rusiei şi artişti.
DIANA: Sfinxul şi Stan şi Bran scoţieni.
LIZEANU: Michel Strogoff, Omul care a spart banca şi trupa Burmaz.
FLORIDA (b-dul Ferdinand 118): 2 filme Stan şi Bran şmecheri şi Anna Karenina cu Greta Garbo.
MARCONI: Trecutul nu iartă, Automobilul ucigător, jurnal ţi artişti.
PAX: Omul cu două feţe şi Dragostea e muzică.
UNIC: Bestia umană şi O femeie care ştie ce vrea.

RADIO

JOI 25 MARTIE 1937

14.25. Continuarea concertului.
15.00. Ultimele ştiri.
16.45. Ora copiilor: I. Şezătoarea şcoalei primare No. 2 de sub direcţia d-nei Eliza Ponici: „Buna Vestire", scenaru radiofonic de N. Papanastasiu. Corurile sunt conduse de Mălureanu. II. Jurnalul copiilor de Victor Ion Popa.
18.00. Concert dirijat de Arturo Toscanini (discuri) cu ocazia aniversării sale de 70 ani: Orch. filarmonică din New-York.
19.00. Ora. Mersul vremii.
19.02. Sărbătoarea naţională a Greciei, de prof. N. Bănescu.
19.12. Concert de muzică distractivă al orchestrei Radio.

UNIVERSITATEA RADIO

19.40. Grădina de flori, de prof. Iacobi.
20.00. Muzică greacă (cu prilejul sărbătorii naţionale greceşti): I. D-na Margareta Kozen (canto).
20.55. Programul concertului simfonic de Em. Ciomac.
21.15. Concert simfonic al orchestrei Filarmonica, dirij. de Hermann Scherchen (Transimie dela Ateneul Român).
21.55. Radio jurnal: Sport.
22.10. Continuarea concertului simfonic.
23.10. Muzică distractivă (disc.).
23.45. Jurnal pentru străinătate în limba franceză şi germană.
23.55. Ultimele ştiri.

VINERI 26 MARTIE 1937
RADIO ROMANIA
RADIO BUCUREŞTI
ORA DIMINEŢII

6.30. Deschiderea emisiunii; Gimnastică ritmică; Radio jurnal; Concert de dimineaţă (discuri); Sfaturi gospodăreşti şi medicale.
7.30. Inchiderea emisiunii.
13.00. Ora. Culturale. Sport. Cota Dunării.
13.10. Concert de prânz. Muzică distractivă (discuri).
14.10. Radio jurnal. Ora. Mersul vremii. Bursa. Ştiri interne şi externe.
15.00. Ultimele ştiri. Bursa cerealelor.
18.00. Concert de muzică distractivă. Orchestra de salon Radio, dirij. de D. Teodoru.
19.00. Ora. Mersul vremii. Actualităţi.
19.10. Continuarea concertului.
UNIVERSITATEA RADIO
20.15. Centenarul lui Ion Creangă, de prof. I. Petrovici.
20.35. „Werther", operă în 4 acte de Massenet: (Transmisie dela Opera Română).
In pauza I: Cărţi şi reviste.
In pauza II: Radio jurnal. Sport.
23.45. Jurnal pentru străinătate în limba franceză şi germană.
23.55. Ultimele ştiri.

ARO: Escapada

Români şi Românce !
Pentru biruinţa ideii naţionale şi creş'ine în luptă cu hidra jidovească ce vrea să ne desfiinţeze ca naţie
pentru „România Românilor"
cititi
Treziţi-vă Români
versuri de RADU RARDA
un volum de 130 pagini lei 40
De vânzare la toţi depozitarii „Poruncii Vremii" şi la Administraţia ziarului nostru

Viața politică

Iorghiștii sunt pentru un guvern național

— In actuala conjunctură politică iorghiștii socotesc drept cea mai salutară soluție un cabinet de înfrățire. —

— O moțiune cu tâle —

Situația politică e complicată. Liberalii, după părerea unora, vor trece, peste câteva luni, — alții cred, că mai de vreme — în opoziție.

Ce va urma?

E greu de prevăzut. Mai ales, când d. TATARASCU a dovedit, în nenumărate rânduri, că știe să vină cu surprize uluitoare și să dăltuiască, așa cum nu s'a mai pomenit dela 1926, credința în masele populare, că pentru d-sa nu s'a turnat, încă, acea „cărămidă", care face boclucuri.

Remarcăm, însă, că în timp ce național-țărăniștii — SINGURI EI — vânzolesc țara și anunță, cu cinism, că vor fi beneficiarii succesiunii — strigând, cu glas de stentor: „poporul e cu noi" — celelalte partide își impun o atitudine rezervată și așteaptă, cu seninătate, desfășurarea evenimentelor.

E interesant de subliniat că, dintre partidele liniștite, naționaliștii-democrați, de sub conducerea d-lui profesor NICOLAE IORGA, preconizează alcătuirea unui guvern național.

Iată, în această privință, moțiunea votată la Cernăuți, cu prilejul consfătuirii organizațiilor iorghiste din Bucovina și Basarabia:

„Abea întregit, Neamul românesc are nevoe, acuma mai mult ca oricând, de liniște și autoritate, atât pentru consolidarea Unirei și a creditului moral peste granițe, cât și pentru a curma poftele și intrigile neîntrerupt țesute contra României întregite.

„Elemente străine interesului neamului, după Unire încearcă zdruncinarea temeliilor statului prin mișcări extremiste de stânga, după ce au încercat răzmeriție îmbrăcate în forme religioase.

„Încrezători în bunul simț ce a îndrumat întotdeauna poporul român și de aceea fără a ne alarma exagerat în fața tuturor acestor rătăciri conștiente sau inconștiente, constatăm însă și dăm alarma pericolului, care, în orice caz este dăunător desvoltărei unui stat tânăr și care nu fac decât să dea o armă de luptă în mâinile dușmanilor țării.

„Constatăm, că lipsa de căpetenie, în aceste timpuri de închegare națională, este lipsa de autoritate a guvernelor de partide și de clase, cu interese restrânse.

D. PROF. N. IORGA

„Credem, că cea mai salutară măsură este constituirea unui guvern național, de înfrățire, cel puțin pentru o perioadă de vreme, a tuturor partidelor; sau, a unui guvern îndrumat de o personalitate de înaltă ținută morală, de o capacitate indiscutabilă și în afară de orice critică în ce privește vederea limpede a intereselor naționale ale statului și ale neamului, în toată complexitatea lor actuală".

Partidul d-lui profesor Iorga e pe calea cea bună, când cere un guvern prezidat de o personalitate de înaltă ținută morală și de o capacitate indiscutabilă, care să asigure „INTERESELE NAȚIONALE ALE STATULUI ȘI ALE NEAMULUI".

Ar fi o soluție bună constituirea unui asemenea cabinet. Ar fi, mai precis, o formulă de tranziție către ceeace țara așteaptă.

Cât despre guvern național?

S'a încercat în atâtea rânduri și nu a avut sorți de izbândă, pentrucă la noi, mai presus de necazurile țării, sunt în mare cinste interesele particulare și personale.

Și, apoi, cu cine guvern național?

Cu național-țărăniștii doctorului Lupu? Cu d. Iunian unit cu comuniștii d-lui Dobrescu și care a declarat cândva, că ori vine singur la putere, ori stă în opoziție până ce va merge în cârje?

Mărturisim că nu prea vedem cum s'ar înfăptui.

Dar, repetăm: ori minister național — prin absurd — ori o combinație cu personalități nu e altceva decât o fază de trecere spre înfăptuirea guvernului revendicărilor naționaliste, guvernul care să aibă lozinca: „Hristos, Rege, Națiune".

VICTOR MOCANU

Politice

Președinția consiliului comunică:

La cererea Arhiepiscopului Cizer, d. Inculeț, vicepreședintele consiliului de miniștri a încuviințat că zilele de Vineri, Sâmbătă și Duminică, fiind sărbători catolice, să fie considerate sărbători oficiale pentru persoanele dela instituțiile particulare.

*

CERCURILE n-rele 1, 2 și 5 din Svastica de Foc, sunt convocate azi, Joi 25 Martie, ora 9 seara, la sediul grupului II din b-dul Pache nr. 144.

Va vorbi d. dr. Gaițulescu.

*

ASEARA, la ora 8, d. Gr. Iunian, președintele partidului țărănist-radical, a plecat la Viena unde va rămâne o săptămână.

*

SE CREDE că, consiliul superior al magistraturii va fi convocat la 5 Aprilie a.c.

*

MEMBRII comitetelor de circumscripții și sectoare din organizația Capitalei a „Partidului agrar" sunt convocați la sediul clubului central din str. Spiru Haret 2, Vineri 26 crt., la orele șase seara.

Ședința va fi prezidată de d. Const. Argetoianu, președintele „Partidului agrar".

*

TINERETUL UNIVERSITAR NAȚIONAL - LIBERAL GHEORGHE I BRATIANU, ține ședință Joi 25 Martie a. c. orele 20,30, la clubul central din Pasagiul Român 23, sub președinția d-lui prof. MIHAI ANTONESCU.

*

Circ. 32 și 33 a partidului național creștin, din culoarea de Verde, invită pe membrii și simpatizanții săi la întrunirea ce va avea loc Duminică, 28 Martie, ora 10 dim., la sala restaurantului Vasilescu, din b-dul Dinicu Golescu 59 (gara de Nord).

*

D. V. G. Bârcă, subsecretar de stat la ministerul de interne, a dat dispoziții subalternilor ca până la sfârșitul acestei săptămâni să se încheie lucrările de verificare a bugetelor comunale și județene.

D-sa ne precizează că la 1 Aprilie, cel mai târziu, aceste bugete trebuesc înapoiate administrațiilor respective, cari au să angajeze cheltuieli edilitare în campania de primăvară.

Dealtfel și primăriile și prefecturile au fost anunțate, că în curând le vor sosi bugetele și, prin urmare, pot întocmi planurile de lucrări de gospodărie orășenească și rurală.

Țara și stegarul naționalismului: A. C. Cuza

— Nici un suflet de bun Român nu trebue să lipsească dela sărbătorirea marelui apostol al ideii naționale și creștine. —

La 11 Aprilie conștiința românească va sărbători, la București, pe patriarhul naționalismului nostru intransigent românesc și creștin: A. C. CUZA, cu prilejul intrării sale în al 80-lea an de viață și împlinirii a 50 de ani de luptă închinată exclusiv descătușării neamului nostru din robia lui Izrael.

Sărbătoarea aceasta națională se va desfășura pe temeiul unui program, ce se va alcătui de comitetul de inițiativă, și care stabilește de pe acum următoarele pentru 11 Aprilie:

1) Un număr festiv al „Poruncii Vremii", închinat vieții de luptător și de scriitor, sub toate aspectele, a d-lui prof. A. C. Cuza. Număr festiv la care invităm să colaboreze întreg sufletul românesc și în care paginile cele mai emoționante vor fi acelea scrise de d. prof. A. C. Cuza și intitulate: „A. C. Cuza despre el însuși, în cei 50 de ani de luptă naționalistă și creștină";

2) punerea pietrei fundamentale a unui cămin „A. C. Cuza", destinat gazetarilor naționaliști și creștini;

3) o ședință festivă la „ATENEUL ROMÂN".

Adresăm chemarea noastră călduroasă tuturor bunilor Români și inimoaselor noastre Românce să ne trimită adeziunea lor la această sărbătorire, care trebuie să îmbrace caracterul unei fervente demonstrații naționale. Așteptăm deasemeni dela aceiaș buni Români și Românce naționaliste să ne dea, cât mai neîntârziat, colaborarea lor la n-rul festiv al „Poruncii". Ori cine are un cuvânt de spus, sau de mărturisit o amintire pentru A. C. Cuza, este dator s'o împărtășească țării.

Continuăm să dăm, azi, noile adeziuni primite:

CUVANTUL I. P. SFANTULUI MITROPOLIT GURIE AL BASARABIEI

Stimate d-le dr. Rădulescu,

La chemarea Dumneavoastră de a participa și eu la sărbătorirea aniversării de 80 de ani a venerabilului domn profesor A. C. Cuza, am onoare a vă răspunde că ader din tot sufletul la această meritată sărbătorire a aceluia care a fost educatorul tineretului universitar în sentimentele de dragoste către Neam, Tron și Religia creștină.

Primiți, d-le Rădulescu, asigurarea deosebitei considerațiuni și binecuvântări arhierești

† **GURIE,**
Mitropolitul Basarabiei

„SVASTICA DE FOC"

ne scrie:

Mult Stimate Domnule Director,

Vă rugăm să primiți adeziunea noastră, a tuturor celor din „SVASTICA DE FOC", la sărbătorirea marelui A. C. Cuza.

Totodată vă rugăm să luați act că organizațiile noastre din Capitală pun la dispoziția comitetului de inițiativă echipe de ordine, care pot fi folosite pentru o cât mai strălucită reușită a acestei sărbătoriri.

Primiți vă rog, Domnule Director, expresiunea distinselor mele salutări.

Ion V. Emilian

O glorie a neamului și a Iașului

D. prof. TRANCU-IAȘI, fost ministru și cel dintâi titular al ministerului Muncii, ne trimite următoarea călduroasă și afectuoasă adeziune:

IUBITE D-LE DIRECTOR,

In preajma Bunei Vestiri, dați foștilor elevi ai profesorului A. C. Cuza cea mai sfântă bună vestire! Sărbătorirea lui.

Am învățat la Universitatea din Iași unde am avut norocul să am pe d. prof. Cuza. După ce am învățat noțiuni de economie politică la școala comercială din Iași cu veneratul V. I. Radu, la Universitate acel care mi-a deschis tainele științei, care mai târziu a făcut specialitatea mea, a fost d. A. C. Cuza.

S'a reliefat, rar câte-odată, meritele d-lui A. C. Cuza ca om politic, ca literat, ca scriitor. Opera cea mare a profesorului, însă, este legătura cu eternitatea prin elevii lui. Realizările în domeniul economic și social prin creiarea ministerului Muncii și operei de legislație socială, le datoresc învățăturilor căpătate pe băncile Universității din Iași dela dascălii mei.

Afară de aceasta, legăturile personale ce le-am avut cu profesorul meu m'au făcut să-l iubesc întocmai ca pe un bun părinte sfătuitor și îndrumător.

Desigur că în Parlament n'au lipsit unele discuțiuni între profesor și elev. Totdeauna însă am păstrat urbanitate și respectul pentru fostul meu profesor și d. A. C. Cuza mi-a acordat toată bunăvoința sa. Divergințele de idei chiar dovedesc pregătirea temeinică ce ne-a dat-o.

Doresc scumpului meu profesor încă mulți ani pentru ca cu aceiași tinerețe și vivacitate să slujească țara dând pildă foștilor săi elevi și generațiilor tinere.

Pe d-voastră vă felicit de inițiativa luată. Altfel Cercul ieșenilor, al cărui președinte sunt, și-ar fi făcut un merit de a fi pornit el să sărbătorească pe profesorul A. C. Cuza, o glorie a neamului și a Iașului nostru.

Primiți, vă rog, domnule Director, asigurarea distinsei mele considerațiuni.

GR. TRANCU-IAȘI
fost ministru

DIN ORHEI-BASARABIA

primim următoarea adeziune:

Stimate d-le dr. Ilie Rădulescu,

La chemarea dvs. pentru sărbătorirea marelui profesor și luptător intransigent de o jumătate de veac pentru izbânda ideii naționale și creștine: A. C. Cuza, vă fac cunoscut că ader cu 5 prieteni, dintre intelectualii și luptătorii naționaliști, ai acestei comune la sărbătoarea națională dela 11 Aprilie, a neamului românesc.

D. prof. A. C. Cuza este cea mai sublimă întruchipare a demnității noastre naționale, este profetul și realizatorul dezrobirii noastre românești.

Trăiască A. C. Cuza!

Trăiască România Românilor!

IZBANDA!

Invățător D. Arsene
Com. Perescina jud. Orhei

D. Gheorghe Brătianu despre colaborarea grupărilor politice de dreapta

Importante declarații făcute ziarului nostru

TIMIȘOARA. — Congresul organizației georgiste din Timiș-Torontal, transformat într'o impunătoare adunare, la care, pe lângă mii de țărani bănățeni a mai participat și d. Gheorghe Brătianu, a produs o surpriză foarte plăcută pentru opinia publică românească.

D. Gheorghe Brătianu, urmând pilda strălucitilor săi strămoși și calea indicată de aceștia, la Timișoara, a declarat că, este alături de acei ce luptă pentru refacerea demnității naționale, însușindu-și toate revendicările românilor cari vor să trăiască liberi și stăpâni în țara lor.

Față de metodele de îngrădire instaurate de actualul guvern, d-sa preconizează *libertatea*, iar față de continua pauperizare a elementului românesc, situat la periferia bogățiilor acestei țări, d. Gheorghe Brătianu are o singură dorință: *printr'o politică rațională să-l aducă în situația de a fi stăpânul necontestat al acestor avuții.*

Urmașul Brătienilor a împins îndrăzneala... până acolo, încât și-a încheiat cuvântarea cu: „Deșteaptă-te Române!",

COLABORAREA D-LUI GH. BRATIANU CU GRUPARILE DE DREAPTA

După cuvântarea rostită de d. Gheorghe Brătianu la congresul organizației bănățene, era și firesc să-i solicităm o precizare în legătură cu regruparea forțelor naționaliste, postulat ce a găsit cel mai larg sprijin în coloanele „Poruncii"

D-nii dr. I. COSTE, șeful georgiștilor bănățeni și dr. R. MICLEA, secretarul general al organizației, ne-au înlesnit o scurtă întrevedere cu d-sa și la întrebarea că în ce condițiuni crede posibilă o colaborare cu grupările de dreapta, d. Gh. Brătianu ne-a răspuns:

„O colaborare în spiritul revendicărilor naționaliste ar cere în primul rând înlăturarea proceselor de exclusivism sau de prioritate în proclamarea acestor principii, cari, cu argumente, mai mult sau mai puțin temeinice, se duc de câtva timp între diferite partide.

„Dar cârmuirea de mâine mai cere și alte condiții — acelea cari pot satisface sentimentul de demnitate al națiunii noastre și îi pot reda încrederea în conducătorii ei. Numai cine se simte chemat să răspundă și năzuințelor de ordin național și acelor de ordin moral se poate socoti în deplină măsură de a face față nevoilor și năzuințelor vremii".

HAOS IN POLITICA

Fiind întrebat asupra situației politice în general și despre problema succesiunii d. Gheorghe Brătianu ne-a răspuns fără multă șovăire: SITUAȚIA POLITICA... HAOS! Nu fac proorociri asupra succesiunii, sunt însă de părere că prăbușirea guvernului Tătărăscu se va produce foarte curând".

„Pentru ca evenimentele să nu ne surprindă nepregătiți, organizațiile noastre sunt într'o febrilă activitate.

Banatul în special, premerge cu cele mai bune exemple în această privință. Tocmai de aceea, nici nu sunt sgârcit în laude la adresa prietenului dv. I. Coste, șeful organizațiilor bănățene și a harnicului său colaborator dr. R. Miclea.

CONVOCAREA COMISIEI EXTERNE

In legătură cu interpelarea făcută recent de d. Gh. Brătanu în Parlament și despre motivele cari l-au determinat să ia cuvântul, d-sa ne-a dat următoarele lămuriri:

„Atitudinea mea este bine precizată. Am arătat-o atât în Parlament, în presă cât și la întrunirile publice, Atitudine care este și rămâne fermă".

„Am cerut în Parlament convocarea comisiei externe, tocmai pentru a avea controlul asupra activității factorilor de răspundere ai politicii noastre externe, întrucât am convingerea că țara nu poate fi angajată fără știrea și aprobarea ei în noui convenții externe, cari i-ar impune obligațiuni împotriva sentimentului general al țării".

„In special clarificarea acestei chestiuni — își încheie d. Gh. Brătianu declarațiile sale — este motivul pentru care am cerut convocarea comisiunii externe a Camerei.

Romulus P. Roșu

ROMÂNI ȘI ROMÂNCE!

Inainte de a cumpăra un lucru, înainte de a trece pragul unui magazin, uită-te la firmă. Vezi: e românească?

Nu cumpăra nimic dela jidani

La administrația Capitalei e nevoie de gospodărie, nu de politică

— Un apel al partidului poporului și un răspuns al „Frontului Românesc". —

Săptămâna trecută d. GROZDEA, membru marcant al partidului poporului, fost primar al sectorului II Negru, a lansat un apel către toate partidele politice invitându-le ca la alegerile comunale să nu se pună liste separate, ci să se alcătuiască o singură listă, cu oameni capabili și devotați administrației publice. Aceasta, pentru a se asigura în fruntea primăriilor, consilii de oameni gospodari, cari să nu facă politică, ci numai administrație cinstită în folosul cetățenilor.

La acest apel, lansat în numele partidului poporului, d. GR. TRANCU-IAȘI, fost ministru, a primit următorul răspuns din partea organizației „FRONTULUI ROMANESC", din Capitală:

„Vă felicit pentru inițiativa luată de a face să înceteze lupta politică pentru gospodăria Capitalei.

„Organizația „FRONTULUI ROMANESC", din București, acceptă, în principiu, propunerea, dar știe precis că în actualele momente va fi o imposibilitate pentru o înfăptuire.

„Dacă răspunsurile celorlalte partide v'ar indica o convocare unde să se explice greutățile de învins, noi vă stăm la dispoziție.

„Primiți, domnule președinte, etc.

(ss) C. ANGELESCU

Felicităm pe conducătorii organizației „Frontului Românesc", cari au înțeles semnele timpului.

Ce fac însă celelalte partide? Nu se pot descotorosi de pârdalnica de politică? Sau nu au ajuns încă la concluzia că numai adevăraților gospodari, cari nu sunt în funcție de partide, pot înfăptui opera de ridicare a orașelor și de îmbunătățire a situației cetățenilor?

„Porunca Vremii", care cu acest prilej a făcut un apel pentru unirea forțelor naționaliste, este gata să subscrie și la acest punct de vedere de folos obștesc, dând un concurs neprecupețit unei acțiuni ce urmărește ca în fruntea administrațiilor comunale, să ajungă la conducere gospodari.

Conflict dr. Costinescu Pia Alimănișteanu

Va demisiona ministrul sănătății din fruntea organizației liberale din Capitală?

Se știe că între d. dr. COSTINESCU, ministrul sănătății, și d-na PIA ALIMANIȘTEANU, — sora d-lui Dinu Brătianu — s'a iscat o ceartă, care se adâncește, pe tema candidaturilor la alegerile comunale din Capitală.

Anume, d-na Pia Alimăniștеanu, conducătoarea grupului feminist din organizația guvernamentală a Capitalei, este indignată că d. dr. Costinescu nu a consultat-o atunci când s'au întocmit listele de candidaturi, la care avea să facă diferite propuneri și d-sa.

Ieri după amiază d-na Alimăniștеanu s'a plâns d-lui Dinu Brătianu de felul cum e desconsiderată de d. dr. Costinescu și a cerut să se anuleze listele electorale.

După d-sa, d. Dinu Brătianu l-a chemat pe d. dr. Costinescu, cerându-i relații.

Ministrul sănătății a arătat, că e împotriva candidaturilor feminine și dacă d. Dinu Brătianu e de altă părere, adică dacă pretinde anularea candidaturilor, își prezintă demisia dela șefia organizației.

Vom vedea cum va evolua conflictul.

Preoții la prazn.cul d-lui dr. Lupu?

Oficiosul național-țărănist „Dreptatea", anunță următoarele:

„Delegația permanentă a grupului preoților din partidul național-țărănesc este convocată pentru Joi, 25 Martie a. c., orele 4 d.a. precis, la ordinea zilei fiind participarea preoțimei la sărbătorirea d-lui dr. Lupu, precum și chestiuni urgente de organizare.

Nu se admite nici o absență".

Citim și par'că nu ne vine a crede!...

E posibil, oare, ca preoții, slujitori sub semnul Sfintei Cruci, apărători ai lăcașurilor de închinăciune și cultivare a virtuților strămoșești, să participe la sărbătorirea unui apologet al bolșevismului?

Ar fi un păcat strigător la cer, ce nu ar găsi iertare niciodată.

Scandalul liberal dela Brăila

Primul ajutor de primar exclus din organizație

In organizația liberală din Brăila, condusă de obesul domn Leonte Moldoveanu, dăinuește de mai multă vreme un conflict serios între d-nii Radu Portocală și V. Dumitrescu-Brăila, pe deoparte și fostul președinte al Senatului, pe de altă parte.

Ziarul nostru a scris în câteva rânduri despre acest scandal, care durează de câtva timp.

Eri, scandalul a izbucnit mai violent.

Delegația permanentă, întrunită în ședință, a exclus din organizație pe d. Jak Mihălcescu, primul ajutor de primar al Brăilei, acuzat că a încălcat disciplina.

D-nii Radu Portocală și V. Dumitrescu-Brăila au protestat, telegrafic, la d. Dinu Brătianu, care va însărcina pe d. Victor Slăvescu, fost ministru, să facă o anchetă.

S'au împlinit 20 de ani...

(Urmare din pag. I-a)

„Februarie masonic" a adus la putere „Guvernul provizoriu" tot masonic. Este cunoscut de toată lumea faptul că șeful lui, prințul Lvov, era unul din conducătorii masoneriei ruse. Unul dintre cei mai vechi și mari masoni este P. N. Milincov, care împreună cu evreul Vinaver conducea partidul constituțional-democrat. Astăzi Milincov e directorul ziarului masono-iudaic „Pasledhia Novosti" („Ultimele Noutăți"), care apare la Paris. Este organul acelui curent al emigrațiunii „ruse", de rit mozaic, care susține că Stalin face operă națională pentru că apără hotarele „Rusiei" și deci emigrațiunea rusă nu trebue să-i facă greutăți pe tărâmul politicei externe.

După toate probabilitățile Milincov era omul de legătură între masonii ruși și evreimea internațională și pe semne că nici în prezent n'a abandonat acest rol. Majoritatea sdrobitoare a personalului ziarului lui aparține națiunii evreești, cum de altfel este în general în presa „democratică".

Nu degeaba în zilele „revoluției din Februarie" subvenționarul bolșevicilor, „milionarul american" I. Schiff din New-York la salutat pe Milincov — atunci Ministru de Externe în Guvernul Provizoriu — cu o entuziastă telegramă, la care Milincov a răspuns: „suntem uniți cu voi în ce privește ura și antipatiile noastre".' Așa a răspuns profesorul universitar rus...

Rolul istoric al lui „Februarie" constă în detronarea guvernului țarist, în deschiderea porților pentru înfierea dușmanului pentru netezirea drumului viitorului Komintern, care s'a format în afară de hotarele Rusiei, în Elveția și care fiind emanația iudaismului internațional se numea atunci *„Comisiunea socialistă internațională".*

Au trecut două decenii. Mințile au început să se lumineze. Sunt mulți chiar printre „revoluționarii ruși", cari au înțeles că revoluția nu este numai un marș triumfal și glorios al mulțimii spre Versailles.

Ei au simțit mare scârbă chiar, când au văzut, cum în timpul revoluției ies la suprafață instinctele josnice ale acelora, cari nu sunt altceva, decât profitorii revoluției, cari speculează în folosul lor propriu.

Injosirea și grozăvia în care a ajuns poporul rus în urma revoluției — „cea mare și fără de sânge" — cum a denumit-o „marele" Kerenski, au potolit avântul revoluționar.

Renumitul profesor al Universității din Moscova, Clincevschi, spunea:

„Unul din simptomele caracteristice ale marelui popor, este calitatea sa de a se ridica după ce a căzut; cu cât este mai grea injosirea va veni totuși ceasul lui, când el va strânge toate puterile sale morale pierdute, le va întrupa într'un singur om mare, sau în mai mulți oameni mari, cari îl vor scoate în calea dreaptă și istorică, vremelnic părăsită".

Și noi știm că această cale „dreaptă și istorică" în dealungul milenarului, poporul rus a parcurs-o sub scutul Sf. Biserici ortodoxe creștine, condus de Monarhul său. Și inimeni afară de Monarhul legitim binecuvântat de Sf. Biserică ortodoxă nu-l va putea scoate iarăși pe calea lui dreaptă și istorică.

Ziua regăsirii căii drepte, istorice, părăsită în timp de 20 ani, se apropie cu pași repezi.

Dr. A. C. Mihailov

Falșificatorii de tradiții

(Urmare din pag. I-a)

Impilările când au fost, au venit odată cu străinii, odată cu instrul civilizației bizantine, aduse de boerimea levantină și fanariotă, altoindu-se pe aceste meleaguri tot ca o plagă a străinismului cum a rămas până în vremea de azi. Și asta fiindcă s'au găsit și atunci ca și acum pământeni cari să se întovărășească la jaf și rele cu străinii, făcându-se cozi topoarelor nemernice și lacome. Democrație? A simțit poporul românesc nevoia de a se frământa vreodată pentru cuceriri de asemenea natură? A avut el timpul necesar să desfășure o viață socială completă pentru a-și însuși revendicări sociale? Nu, fiindcă nu l-au lăsat străinii. De când e el nu cunoaște altă plagă mai mare decât asta.

Naționale au fost toate revoltele lui și toate împotriva străinilor îndreptate. Națională și contra străinilor a fost și revoluția lui Tudor Vladimirescu și a lui Horia, Cloșca și Crișan, națională și a lui Avram Iancu după cum împotriva străinilor a pornit și aceia care pare a fi avut cel mai larg caracter social, revoluția țărănească dela 1907, izvorită din necesitatea de a curăța satele noastre de pletora arendașilor spoliatori jidani și greci.

Și acestui popor românesc profund legat de leagănul ideii naționale, le vorbesc, tovarăși cu jidanii și toți străinii speculatori ai bogățiilor noastre, oamenii de cari pomeneam mai sus, despre marea datorie democratică a națiunii române! Iar pe noi, cei ce suntem în ritm cu sufletul și tradiția acestui neam, ne denunță ca trădători de țară și speculatori ai unei idei bolnave, cum numesc ei ideea națională.

Facă-și oricine socoteala de care parte este dreptatea și mai ales sinceritatea.

Petru Bănescu

Noui tratative comerciale cu Turcia

Şedinţa delegaţiei economice de aseară

Delegaţia economică a guvernului s'a întrunit aseară la ministerul industriei şi comerţului, sub preşedinţia d-lui I. Inculeţ, preşedinte ad-interim al consiliului de miniştri. Au luat parte d-nii V. Antonescu, ministrul afacerilor străine, Valeriu Pop, ministrul industriei şi comerţului, R. Franasovici, ministrul comunicaţiilor, I. Nistor, ministrul muncii, M. Negură, ministrul cooperaţiei, D. Alimănişteanu, subsecretar de stat la ministerul finanţelor şi Tiberiu Moşoiu subsecretar de stat la ministerul agriculturii.

D. Victor Antonescu, ministrul afacerilor străine, a făcut delegaţiei un expozeu asupra situaţiei noastre economice în legăturile comerciale cu Turcia şi a comunicat rezultatele obţinute de d-sa în vizita dela Ankara.

REGIA MIXTA PENTRU INDUSTRIALIZAREA INULUI ŞI CANEPEI

Delegaţia economică apoi a discutat în continuare statutele regiei mixte pentru cultura, industrializarea şi comercializarea inului şi cânepei.

Cum 35% din capital va fi particular, s'au examinat condiţiile, în care se va face primul vărsământ din acest capital. Deasemeni, s'a pus problema, în ce condiţii vor participa la această regie reprezentanţii fabricilor textile. A rămas ca până Luni să se ia o hotărâre definitivă.

La sfârşitul şedinţei s'a dat următorul

COMUNICAT

„Delegaţia economică a guvernului s'a întrunit astăzăi la ministerul industriei şi comerţului, sub preşedinţia d-lui Inculeţ, preşedintele consiliului de miniştri ad-interim. A participat şi d. V. Antonescu, ministrul afacerilor străine.

S'a examinat situaţia schimburilor comerciale cu Turcia în vederea tratativelor, ce vor începe în curând pentru încheierea unui acord de plăţi cu această ţară.

S'a examinat apoi proiectul de statut al Societăţii naţionale pentru industrializarea [illegible]".

După aceea s'a [illegible] lucrări curente.

Şedinţa s'a ridicat la ora 8.

Construirea palatului administrativ c. f. r.

va costa 50 milioane lei

Unul dintre cele mai importante deziderate ale administraţiei drumului nostru de fier şi anume construirea unui palat administrativ în care să se concentreze toate direcţiile şi serviciile acestor vaste instituţiuni a intrat în faza realizărilor.

In urma stăruinţelor d-lor N. Tabacovici, preşedintele consiliului de administraţie, I. Macovei, director general c. f. r., cari şi-au făcut un titlu de onoare din înfăptuirea acestui vechiu deziderat, s'au alcătuit toate planurile acestor grandioase lucrări, iar eri în prezenţa d-lui ing. Balş, subdirector general c.f.r., s'a ţinut prima licitaţie pentru adjudecarea lucrărilor de fundaţii.

Costul acestor lucrări preliminare este evaluat la suma de 50 milioane lei.

Palatul va fi construit pe terenul din preajma Gării de Nord Bulev. Dinicu Golescu şi va avea 10 etaje.

Asiguraţii se agită pe chestia articolului 119

din legea asigurărilor sociale

Un asigurat după ce cotizează 22 ani, fiind astăzi şomer şi bolnav, i se refuză internarea în spital

Scoatem astăzi în relief una din cele mai oribile anomalii strecurate în legiuirile noastre muncitoreşti din ultimii ani şi care cu tot caracterul ei antisocial şi inechitabil este aplicată de cei în drept cu toată stricteţa.

Este vorba de art. 119 din legea asigurărilor sociale care prevede că *„cei cari au întrerupt lucrul mai mult de patru săptămâni nu au dreptul la asistenţă medicală"*.

Legiuitorul când a conceput acest text de lege s'a gândit, probabil, la acei asiguraţi cari, după ce au plătit cotizaţ a câteva săptămâni, au părăsit patronul şi la primul simptom de boală, pretind ajutorul de boală şi ospitalizare în contul casei sau oficiului de asigurare respect v.

Cu alte cuvinte, legiuitorul când a conceput această dispoziţie legală a căutat să evite *„tragerea pe sfoară"* a instituţiei din partea asiguratului lipsit de scrupule.

Din nefericire, textul art. incriminat a fost şi este interpretat în „stricto sensu", intenţia bună a legiuitorului fiind radical deformată în detrimentul tuturor asiguraţilor.

Intr'adevăr, consiliul de administraţie al Casei centrale de asigurări, ca şi conducerea Caselor de asigurări şi oficiilor de asigurări din ţară, au interpretat acel articol în sensul — arbitrar şi protivnic intenţiei legiuitorului — că poţi cotiza o v'aţă întreagă la Casa de asigurări, dacă ai întrerupt lucrul mai mult de patru săptămâni (motivul întreruperei nu contează), nu ai dreptul la asistenţă medicală.

Dispoziţiunea aceasta este oribilă şi contrarie celor mai rudimentare principii de asistenţă muncitorească. Dar ceiace este mai condamnabil este că această dispoziţiune este aplicată cu cea mai mare stricteţă posibilă. Mai mult decât atât. Suntem informaţi că din ordinul comitetului de direcţie al Casei centrale de asigurări această dispoziţiune este aplicată cu cea mai mare grije de toate Casele de asigurări din ţară. Fapt care a produs şi produce vehemente proteste şi incidente din partea lumii asiguraţilor.

CAZUL ASIGURATULUI 647.749

Ca să demonstrăm şi cititorilor noştri monstruozitatea acestei dispoziţiuni, vom relata un fapt real, autentic, la care am fost chiar noi martori oculari.

Asiguratul cu cartea de asigurări No. 647.749 ne poate oferi un caz unic. Acesta este asigurat din 1914 şi, făcând parte din clasa V-a (ultima clasă) a plătit timp de 23 ani câte 52 lei pe săptămână, adică 208 lei lunar, sau 2496 lei anual.

Inmulţind această sumă cu 22, care reprezintă numărul anilor cotizaţi, aflăm un produs de 54.922 lei.

PRIN URMARE, ASIGURATUL NOSTRU A VARSAT IN CASSA ASIGURAŢILOR, TIMP DE 22 ANI DE MUNCA, FRUMOASA SUMA DE LEI 54.922.

Avea acest om, în caz de boală sau accident, dreptul să solicite ajutoare şi asistenţă medicală?

Intrebarea abia merită a fi formulată atât de evident răspunsul.

Totuşi acestui asigurat i s'a aplicat artic. 119.

Iată cum s'au petrecut lucrurile.

UNDE SE APLICA ART. 19 DIN LEGE

Asiguratul Nr. 647.749, după ce cotizează 22 ani la Casa de asigurări, pe ziua de 1 Ianuarie a. c. este licenţiat din serviciu de patron. Lunile Ianuarie şi Februarie şomează. In Martie cade greu bolnav. Fără un ban, deoarece şomase două luni, solicită asistenţă medicală acolo unde cotizase 22 ani. Casa de asigurare Bucureşti refuză internarea pe motiv că legea prevede că cei cari au întrerupt lucrul mai mult de patru săptămâni nu au dreptul la asistenţă medicală.

Nenorocitul om s'a împrumutat cu bani dela un vecin şi a lipit pe condică timbrele care îi lipseau. A fost iarăşi refuzat de a fi internat pe motivul că nu a lucrat efectiv în acest interval de timp.

Prezentându-le acest caz real (şi câte nu vor mai fi?) întrebăm pe d. prof. IOAN NISTOR, ministrul muncii şi asigurărilor sociale, cât şi pe directorul general al Casei centrale dacă nu este cazul să avizeze urgent asupra situaţiei, pentru a pune odată capăt agitaţiei lumei asiguraţilor pe această acută chestiune.

Noi aşteptăm!

Ion Muche

Taxele de consumaţie

asupra bumbacului şi produselor metalurgice

Ministerul de finanţe a trimis o circulară administraţiilor financiare prin care le face cunoscut că pe data de 1 Aprilie 1937, intră în vigoare legea pentru înfiinţarea taxelor de consumaţie asupra ţesăturilor de bumbac importate, bumbacului şi firelor de bumbac, cum şi sporirea taxelor existente la cafea şi unele produse metalurgice.

In acest scop proprietarii depozitelor de orice fel, de bumbac şi fire de bumbac şi ai magazinelor sunt obligaţi ca până la 10 Aprilie 1937 inclusiv, să depună la administraţia financiară de constatare respectivă o declaraţie care să cuprindă cantităţile de bumbac, fire de bumbac precum şi firele de orice fel care conţin peste 50 la sută bumbac, supuse la taxe de consumaţie, aflate în depozit la data de 1 Aprilie 1937, cum şi cele aflate în curs de transport la această dată.

Ţesăturile de bumbac nu se vor declara. Prin depozitele de orice fel se înţeleg şi depozitele fabricilor de ţesături sau filiatură, care au bumbac sau fire de bumbac.

In ceiace priveşte cantităţile de fire de bumbac constatate în depozitele centrale cooperative de consum, sunt scutite de taxe, conform dispoziţiunilor art 8 din lege

PRODUSELE METALURGICE

Asupra produselor metalurgice se vor percepe, la scoaterea lor din fabrici sau la trecerea lor la fabricarea altor produse netaxabile, taxele de consumaţie majorate prevăzute în acest scop; iar la fabricele care prelucrează aceste produse în alte produse superior taxate „să se perceapă diferenţa de taxe.

Pentru cei cari ocupă

mai multe locuri în trenuri

Complectând un ordin anterior, direcţiunea comercială c. f. r. face cunoscut că nu se pot aplica penalităţile prevăzute în tarif, călătorilor care ocupă mai multe locuri, atâta timp cât trenul nu este aglomerat şi deci nu se află călători fără locuri.

Numai în cazul când sunt călători în picioare, cei cari vor ocupa mai multe locuri vor fi supuşi la plata taxelor pentru locurile ocupate.

Tot în legătură cu deschiderea universităţilor

Mâine se va ţine la ministerul educaţiei naţionale — aşa după cum am mai anunţat — consiliul interuniversitar care va fi prezidat de către ministru dr. C. ANGELESCU.

Intre altele în acest consiliu se vor discuta în afară de data exactă a deschiderii universităţilor şi dispoziţiunile cari urmează a fi luate pentru întoarcerea studenţimii în centrele universitare.

Era vorba ca să se trimeată fiecărui student la domiciliu, bilete gratuite pentru parcursul pe C. F. R.

Suntem informaţi însă că s'a renunţat la această măsură din cauza greutăţilor pe cari le întâmpină trimeterea individuală la domiciliu a foilor de drum.

In faţa acestei situaţiuni guvernul are datoria de a găsi o modalitate, în baza căreia, să se poată întoarce GRATUIT în centrele universitare pe cari le-au părăsit nu din vina lor.

In lipsa foilor de drum, cari nu se pot trimete, cum am menţionat mai sus, cu uşurinţă fiecăruia din cei aproape 30.000 de studenţi, guvernul ar putea să dea dispoziţiuni în sensul de a se putea călători gratuit numai în baza legitimaţiei de student.

Ar fi o măsură practică şi echitabilă.

O altă chestiune care se va discuta în consiliul interuniversitar de Vineri, este şi data exactă a deschiderii universităţilor.

Unele gazete au anunţat că această deschidere va suferi o nouă amânare.

Ar fi vorba, după cum afirmă aceste gazete, ca universităţile, să se deschidă, din anumite motive, tocmai în ziua de 10 Aprilie.

Nu ştim până în momentul de faţă, în ce măsură informaţia de mai sus corespunde adevărului.

Fapt e că dacă universităţile ar urma să se deschidă la această dată, cursurile universitare ar trebui să fie reluate numai pentru 11 zile, deoarece la 21 Aprilie se ia vacanţă pentru Sfintele Sărbători ale Paştelui.

De aceia noi cerem, aşa cum este logic şi drept, gratuitate de transport pentru studenţi pe C. F. R., precum şi redeschiderea universităţilor până la cel mai târziu 1 Aprilie.

Pentru cultivatorii de sfeclă

Sindicatul cultivatorilor de sfeclă din Muntenia şi Oltenia, face cunoscut membrilor săi, precum şi agricultorilor cari doresc să cultive sfeclă pentru fabricile de zahăr Giurgiu şi Chitila să se înscrie la sindicat în Bucureşti b-dul I. C. Brătianu sau la sediul din Giurgiu la Camera de agricultură.

Inscrierile se pot face şi colectiv pe comune, trimiţându-se liste certificate de către primăria locală. In liste se vor trece numele cultivatorilor, suprafaţa ce vor să cultive.

Listele vor fi întocmite şi trimise la sindicat până la 30 Martie.

Convenţia prevăzând că toate contractele trebuind să fie încheiate numai prin sindicat, este în interesul cultivatorilor pentru a nu fi excluşi de la cultură să se adreseze de urgenţă sindicatului.

Diverse

IN ZIUA de 5 Aprilie 1937, orele 9, se va ţine la ministerul muncii, direcţia generală a muncii, examenul pentru ocuparea postului de director al Uniunei Camerelor de muncă, iar în ziua de 7 Aprilie, orele 9, pentru ocuparea posturilor vacante de secretari la Camerele de muncă din Bucureşti, Craiova şi Oradea.

Candidaţii vor găsi amănunte în Monitorul Oficial din 18 Martie a. c. şi vor putea lua informaţiuni la ministerul muncii, direcţia generală a muncii din calea Griviţei Nr. 64, în fiecare zi între orele 11-13½.

*

AZI DIMINEAŢA au început desbaterile congresului inginerilor cadastrali.

*

Deoarece dela 1 Aprilie cor. taxele tarifului de călători se majorează cu 10 la sută, direcţiunea generală c. f. r. anunţă că şi taxele ce se percep pentru carnetele emise pe bază de convenţie tip I şi tip II, se majorează şi ele.

Astfel taxele pentru carnetele tip I la clasa I-a vor fi de lei 888, la clasa II lei 666, iar la clasa III lei 444.

*

DIRECŢIA agriculturii din ministerul agriculturii şi domeniilor lucrează la întocmirea unei circulări, care va fi înaintată tuturor serviciilor agricole, din ţară în vederea campaniei de primăvară.

In această circulară se prevede, între alte, că personalul tehnic al serviciilor agricole va fi folosit pentru lucrările agricole.

*

Intrucât taxa de 4% timbru aviaţiei cuvenită ţesăturilor şi împletiturilor de mătase naturală sau artificială, fabricate în ţară, s'a trecut cu începere dela 17 Martie 1937, sub forma echivalentului unei taxe fixe pentru fondul naţional al aviaţiei ministerul a hotărît ca importurile acestor materii prime, pe lângă toate celelalte taxe şi impozite în vigoare să se perceapă şi aceste taxe fixe ale timbrului aviaţiei, care reprezintă taxa timbrului de aviaţie de 4%, cuvenită asupra ţesăturilor şi împletiturilor ce se vor fabrica din ele, în ţară.

*

DELEGAŢIA română, compusă din d-nii G. Caranfil, I. G. Dumitrescu, Niţescu. Smădu, Dimitriu, ing. Dumitrescu, Fodor şi Mătăsaru, care pleacă astăzi la Budapesta în vederea negocierilor pentru modificarea acordului de plăţi cu Ungaria, a avut eri o consfătuire la ministerul industriei şi comerţului, cu privire la propunerile, ce are de făcut delegaţiei ungare, în legătură mai ales cu plata exportului nostru de petrol şi cherestea în Ungaria.

*

MINISTERUL FINANŢELOR va încheia zilele acestea o convenţie că băncile autorizate pentru înfiinţarea Casei de împrumut pe amanet.

*

TAXELE aferente pe parcursul c. f. r. din tariful vamal de mărfuri român-bulgar, partea II-a, se sporesc cu 15 la sută începând dela 1 Mai.

In vedere că în taxele de pe ruta Giurgiu-Port—Rusciuk sunt cuprinse şi cele cuvenite N. F. R-ului, staţiunile c. f. r. vor proceda la stabilirea sporului de 15 la sută, scăzând partea aferentă N. F. R-ului.

*

DIRECŢIA generală c. f. r. a hotărît ca biletele de voe ale militarilor să se vizeze de casierii de bilete atât la ducere cât şi la înapoiere, odată cu emiterea biletelor de călătorie cu 75 la sută reducere.

*

MINISTERUL muncii a intervenit la toate ministerele şi regiile autonome, precum şi la Casa generală de pensiuni, Casa de depuneri, Casa de economie şi cecuri poştale, Casa muncii a C.F.R., Direcţia poştelor, telegrafelor şi telefoanelor, şi la celelalte administraţii de stat, să rezerve în vederea plasării invalizilor, orfanilor şi văduvelor de război, 10 la sută din numărul posturilor ce se vor completa pe data de 1 Aprilie a. c. şi în viitor, conform prevederilor art. 1 din legea de plasare I. O. V. din 25/IV/1936

*

TARIFUL direct de mărfuri româno-oriental valabil dela 1 Iulie 1932, va fi abrogat pe ziua de 1 Mai cor.

*

Regionala „Cuza Vodă" din Iaşi va sărbători în ziua de 28 Martie a. c. pe d. Elie Bujoiu, preşedintele Uniunei Generale a absolvenţilor Şcoalelor Secundare Industriale, pentru interesele corpului absolvenţilor.

*

O DELEGAŢIE de pescari se va prezenta d-lui M. Berceanu, subsecretar la ministerul agriculturii şi domeniilor, pentru a aduce la cunoştinţă nedreptatea ce li s'a făcut prin prohibirea pescuirii crapului.

Deasemeni aflăm din sursă demnă de toată încrederea că mai mulţi pescari din Galaţi au înaintat un memoriu-denunţ ministerului agriculturii şi domeniilor în legătură cu această chestiune.

Nu mai puţin senzaţional este şi svonul că acelaş memoriu-denunţ a fost trimis şi M. S. Regelui Carol II.

D. C. GORCIU, secretar general la ministerul agriculturii şi domeniilor, lucrează la întocmirea programului „Oficiului naţional al textilelor", care după cum se ştie se va ocupa cu organizarea şi îndrumarea cultivării inului şi cânepei.

Acest Oficiu va fi condus de un consiliu de administraţie şi de un comitet de direcţie din care vor face parte reprezentanţii instituţiilor noastre agricole.

*

DIRECŢIA MIŞCARII FONDURILOR din ministerul finanţelor a cerut tuturor ministerelor tablourile de materiale pe luna Aprilie, în vederea întocmirii primului decret de materiale pe exerciţiul bugetar 1937—38.

*

SOCIETATEA „MARAŞTI" pentru strângerea fondurilor reconstituirei câmpului istoric şi a satului dela Mărăşti a organizat pentru seara zilei de 27 Martie a. c. un mare bal urmat de un divertisment artistic.

Elita Capitalei va avea putinţa ca, petrecând o noapte minunată să sprijine o operă de măreţie naţională, contribuind astfel la împlinirea celui mai impresionant mausoleu, unde se adăpostesc osemintele vitejilor căzuţi pe câmpul de onoare al „Mărăştilor".

Ultimele bilete disponibile se găsesc la sediul Societăţii „Mărăşti", str. C. Sandu Aldea No. 103 (Parcul Domeniilor), putând fi reţinute şi prin telefon 3.3501.

*

INTRUCAT d. prof. I. Nistor, ministrul muncii, a primit dese reclamaţiuni din partea organizaţiilor profesionale de salariaţi şi din partea Camerelor de muncă, că nu se respectă legea repausului duminical, a hotărât facerea de noui şi stăruitoare demersuri pe lângă ministerele de justiţie, interne, industrie şi Uniunea camerelor de comerţ, în vederea luării de măsuri pentru respectarea legei repausului duminical.

Şedinţa consiliului sanitar superior

La ministerul sănătăţii s'a întrunit, ieri, consiliul sanitar superior sub preşedenţia d-lui dr. I. Costinescu, ministrul sănătăţii.

Au luat parte d-nii: dr. Titu Gane, secretarul general al departamentului, Oct. Puşcariu, profesorii M. Ciucă, dr. Proca, dr. Bălăcescu, D. Manolescu, N. Minovici, D. Paulian, Em. Gheorghiu, gen. dr. C. Iliescu, conf. dr. Marius Georgescu, d-na Pia Alimănişteanu, dr. I. Apostolescu, dr. C. Tănăsescu-Tase şi d. dr. Cantemir Angelescu, subdirectorul sănătăţii.

Consiliul a discutat chestiunea practicei ilicite a medicinii, hotărând ca o decizie definitivă în această chestiune să se ia în şedinţa următoare, în care interval de timp ea va fi studiată de o comisiune delegată de consiliu.

Consiliul a delegat, apoi, membrii în juriul concursului de medici secundari care începe la 1 Mai.

S'a discutat, în sfârşit, chestiunea trimeterii în judecată — conform legiuirilor în vigoare — a unor medici cari au prescris medicamente toxice cu stupefiante în doze cari depăşesc pe cele prevăzute de terapeutica curentă.

Instrucţiuni pentru cercetările preliminare

la impuneri

Inspectoratul general financiar al Capitalei a trimis eri tuturor inspectorilor şi administratorilor financiari din Capitală o circulară, în care precizează normele generale pentru verificările, ce urmează să se facă în vederea stabilirii în luna Aprilie a veniturilor impozabile pe exerciţiul 1937—38.

Circulara precizează, că organele fiscale au ordin să procedeze fără nici o exagerare la stabilirea în mod cert a veniturilor cât mai reale a tuturor contribuabililor. Sarcinile statului trebue să fie echitabil repartizate, în proporţie cu veniturile şi capacitatea de plată a contribuabililor.

Noule norme tehnice, ce vor fi aplicate anul acesta, dau putinţa organelor fiscale de a descoperi orice încercare de nereguli.

Se atrage atenţia contribuabililor, că verificările preliminare pentru stabilirea veniturilor impozabile se vor termina cel mai târziu la 10 Aprilie a. c., având-se în vedere, că la 15 Aprilie a. c. încep să funcţioneze comisiile de impunere.

Străini respinşi

de Ministerul muncii

Ministerul Muncii în urma avizului Comisiunei Migraţiunilor dat în şedinţa din 23 Martie 1937, a respins cererile de prelungirea termenului de şedere în ţară a următorilor supuşi străini:

Hiveş Laslo supus ungur din Bucureşti, Heinrich Moog supus german din Bucureşti, Bruno Lutgen supus german din Brăila, Curt Christoffel din Bucureşti, Albert Fischli supus elveţian din Bucureşti, Chail Sabanovici supus sârb din Balş, Azirovici Azir supus sârb din Arad, Goti Toma supus albanez din Bucureşti, Sotero Alfredo supus italian din Bucureşti, Malitchi Frantz supus polon din Bucureşti, Selim Saiovici supus sârb din R.-Vâlcea, Pinter Eugen supus ungur din Trg. Săcuesc, Steinbach Kurt supus german din Bucureşti, Stelianos Hagi Stelianos supus grec din Galaţi, Ciani Ernest supus italian din Timişoara, Ernest Sarkany supus ungur din Reşiţa, Giorgio Bolzenini supus italian din Brăila, Sigmund Ball supus polon din Brăila.

Admişi în corpul avocaţilor publici

La examenul înscris pentru admiterea în corpul avocaţilor publici au fost admişi următorii candidaţi, cari se vor prezenta la proba orală:

Bârcă M., Caftangioglu Gh., Căprescu N., Copceag Damian, Costăchescu Ioan, Diaconescu Ilie, Dogaru Victor, Dumitriu Virgil, Fotea Papazoglu, Gheorghiu N. Octav, Grigorescu Ioan, Hânsa Nicolae, Hogos Nicolae, Iamgic Ioan, Iordan Leonte, Isac P. Dim. Dan, Martinescu C. Ioan, Mitachi Eugen, Meitert C. N. Ernest, Nicula Al., Odăgescu Em., Pavelescu G. Petre, Pavelеanu Const., Popescu Mihail, Popescu St., Prassa I. Mircea, Stoenescu Virgil, Şeinescu Radu, Tămaş Dimitrie.

„GOSPODAR"
este vinul uşor de masă, accesibil orcărei pungi, lansat de pivniţele
DEALUL ZORILOR
Cereţi-l pretutindeni.
Preţul pentru public lei 13 litrul.
5222

FORUM şi OMNIA Ramona şi Căpitanul Ianuarie

„Creditul pentru întreprinderi electrice"

Societate Anonimă Română

Sediul: Bucureşti III, B-dul Take Ionescu Nr. 27

Convocare

In conformitate cu art. 33 şi următoarele ale Statutelor, se convoacă adunarea generală ordinară a acţionarilor, în ziua de 10 *Aprilie* 1937, ora 12, la sediul societăţii în Bucureşti, b-dul Take Ionescu Nr. 27.

Vor avea dreptul a lua parte la adunarea generală ordinară toţi acţionarii cari se vor inscrie la sediul societăţii, până în seara zilei de 7 Aprilie 1937, depunând titlurile sau dovezile băncilor unde au depozitate titlurile. Tot până la acea dată se vor depune şi procurile prevăzute la art. 35 al statutelor.

Dacă adunarea generală ordinară nu va întruni numărul de acţiuni prevăzut la art. 42 al statutelor, pentru a delibera şi lua deciziuni valabile, adunarea se amână după 8 zile libere, adică pentru ziua de 19 Aprilie 1937, când se va ţine în acelaşi loc şi fără altă convocare, oricare ar fi capitalul prezent sau reprezentat.

Ordinea de zi:

1. Aprobarea bilanţului şi a contului de profit şi pierdere, încheiate pe ziua de 31 Decembrie 1936.
2. Repartizarea beneficiului rezultat pe 1936.
3. Descărcarea consiliului de administraţie şi a direcţiunei de gestiunea anului 1936.
4. Alegerea a trei membri în consiliul de administraţie, în locul d-lor: M. Flechtenmacher, C. Neamţu, V. Slăvescu, al căror mandat expiră la 31 Decembrie 1937.
5. Alegerea a 5 censori şi 5 censori supleanţi.
6. Fixarea onorariului censorilor.
7. Fixarea jetoanelor de prezenţă ale d-lor membri din consiliul de administraţie şi censori pentru anul 1936.

Consiliul de administraţie

ACTIV — Bilanţ încheiat la 31 Decemvrie 1936 — PASIV

Casa şi disponibil la bănci	37.105 73	16	Capital	60.000.0 0	—
Acţionari	91.275		Fond de rezervă	34 4 23.6	—
Acţiuni de emisiune	16.900.00 0		„ „ amortizare	10.000.000	—
Investiţiuni	22.595. 960	54	„ pentru creanţe dubioase	2.044.233	—
Terenuri	1	—	Contur creditoare	25.007 489	38
Imobile	8.939.632	—	Dividende neridicate	1.084.359	—
Mobilier	1	—	Profit şi pierdere:		
Material rulant	1	—	Report din anul 1935 4.090.39		
Lucrări în curs de executare	4.345.432	41	Beneficiu pe anul 19.6	3.775 426 41	3779.516 30
Depozite de materiale	1.698.9 4	5			
Efecte publice	4.396.761	—			
Participaţiuni	28.401 77				
Conturi debitoare	11.8 2.100	7			
	136.339.251	18		136.339.251	18

Preşedinte, **N. P. Ştefănescu** — Administrator delegat. **Constantin D. Buşilă**
Director general, **Constantin I. Budeanu** — Contabilitatea. **D. Lambru**

Verificat conform art. 186 din codul comercial şi găsit conform cu registrele.
Censori: **I. Enăchescu, O. Nanu, Gh. Petrescu.**

Pe urmele lui Iudei

Monstruosul viol
din comuna Jucica

CERNAUȚI, 24. — In localitate face senzație cazul unei biete servitoare romînce în vârstă de 16 ani care fiind angajată în serviciul unui jidan a căzut victimă poftelor bestiale ale fiului acestuia întors din armată.

CUM S'A INTAMPLAT VIOLUL?

Fata Eufrosina Donhei de 16 ani, născută din părinți români, vine la Cernăuți în căutarea unui serviciu. După mult umblet, este angajată de jidanul Segenreich, comerciant în Jucica, sat în apropiere de Cernăuți. In ziua de 26 Octombrie 1935 fiind singură acasă, fiul patronului său, perciunatul Leib Segenreich, reușește s'o violeze după o oră de luptă, când nenorocita era complect extenuată.

Fata rămânând gravidă, cam după două luni dela viol este dusă de monstru la un medic jidan care-i eliberează un certificat din care reese că o intervenție medicală pentru raclaj este absolut indispensabilă întrucât fata suferind de apexită bilaterală n'ar putea suporta sarcina. Cu certificatul în mână, jidanul Leib Segenreich se duce la alt medic specialist în boli de femei, anume Gelles din str. Regele Ferdinand 26, căruia îi plătește o sumă convenită ca să execute raclajul. Leib se întoarce acasă și fiindcă victima refuza să se prezinte unui medic, recurge la un truc: dă fetei un acumulator pe care trebuia să-l aducă la medic acasă. Fata se execută și când ajunge la destinație se întâlnește cu satirul care o bagă în cabinetul de consultații. Medicul îi spune să se desbrace fiindcă trebue să-i facă niște injecții deoarece e bolnavă. Nebănuind nimic, fata se supune.

Dându-și seama că jidanii au mințit-o și și-au bătut joc de ea ca în urma raclajului monstrul Leib să scape de consecințe, Eufrosina Donhei se prezintă d-lui șef de post Ștefan Tudoraș din com. Jucica și reclamă cazul.

Domnul șef de post mirosind că-i rost de ciupeală ține fata închisă din ziua de 30 Decembrie până în 31 Decembrie orele 23. Intre timp, înștiințează pe cei în cauză și târgul începe. Segenreich oferă 16.000 lei pentru mușamalizare din care șeful încasează 8.000; iar restul îl dă unui pretins tată natural al fetei. După „aranjare" șeful spune fetei că va primi ceva gologani însă trebue să iscălească un act prin care renunță la orice pretenție dela Segenreich. Fata refuză, șeful o „convinge" și refuză s'o pună în libertate până ce n'a iscălit.

Aceste „cercetări" ale d-lui șef de post fiind oarecum ciudate cerem pe această cale Inspectoratului de jandarmi din Cernăuți să aneheteze cazul:

1) Cum poate șeful Tudoraș aresta un reclamant care vine cu o plângere la el și dece nu l-a ținut la post pe jidan. 2) Dece s'a oferit să mușamalizeze chestia primind banii chiar în localul postului? 3) Dece n'a dat curs lucrărilor în mod obiectiv, aducând cazul la cunoștința parchetului fără să mai fie nevoe să reclame fata cazul în fața justiției?

H. Th. Ionescu

Bistrița în ghiarele lui Izrael
Isak Barahoglu, negustor de mere și săpunuri. Povestea vieții marelui „rege al merelor", cum se intitulează el.

BISTRIȚA, 24. — Intr'un articol mai vechi, am amintit cititorilor noștri că în România avem un *„Rege al merelor"*. Așa se intitulează el, așa este cunoscut de negustorii de mere și de producători.

Acest venetic exclude orice concurență în acest domeniu, dictând prețurile și spoliind deopotrivă atât pe producător cât și pe consumator.

SLUGA ȘI APOI...

Isak Barahoglu e un ovrei rus, care îndată după revoluție, simțind că noua orânduială ar pune închide poarta multor ghețefturi, s'a refugiat în România.

Intr'o zi a nemerit-o pe la piață și ca omul fără țintă, s'a oprit întrebător în fața unei prăvălii cu mere. Acolo a dat de renumitele mere românești de Transilvania „Ionatan". Ovreiul „apucă în mâna păroasă fructul auriu, îl cântărește în mână, îi caută mirosul cu nările. Plătește cu un ban mic găurit la mijloc, își înfige măselele în fruct și plecă".

In ziua următoare ovreiul își făcu intrarea în prăvălie. „Negustorul îl primi slugă", continuă informația ce-o deținem. „Isac Barahoglu face rândășie" până când întâlnind pe un angrosist de fructe, Mitică Nițescu, cumpără împreună o grădină de caiși la Singureni.

Isak Barahoglu câștigă ceva bani și atunci, Dumnezeu ne-a bătut, își descarcă nesuferita-i ființă cu ghiarele hrăpărețe, asupra celor mai frumoase și mai vestite livezi de mere din România, asupra livezilor din regiunea noastră. *„Trebuia să vină el din Rusia pentruca românii să afle care este regiunea cea mai faimoasă de mere de la ei".*

...REGE

Prin procedeuri binecunoscute și prin unelte docile ce s'au trudit a-i câștiga până și cetățenia română, cu toate că era suspectat și de către serv. Siguranței (poate d. Castanidis ne-ar putea da informații utile), *Isak Barahoglu acaparează repede comerțul cu mere de aici și apoi din întreaga Transilvanie. Concurează cu „Ionatan" merele cretești din Muscel ca și pe cele din Argeș și astfel cu o repeziciune uimitoare își întinde monopolul asupra întregului comerț cu mere din țară, dictând prețurile și spolind ca în codru, așa cum face până astăzi.*

Și astfel se născu „Regele merelor", cum cu atâta obrăznicie și sfidare a tot ce-i românesc, „se intitulează el".

Cu vremea Isac Barahoglu s'a botezat în credința ortodoxă, ca să poată fi primit mai ușor în societatea românească.

HAI LA SAPUNURI...

Intr'o anumită tovărășie, Isak Barahoglu scoate la iveală mai târziu ferma STAMBOLI, reușind grație actului de naționalitate câștigat de aceiași tovărășie, sub o trecută guvernare iudeo-țărănistă, să pună stăpânire efectivă pe cele mai frumoase și mai întinse livezi ale mândrei noastre așezări. Te doare rău sufletul, văzând burta flancată sus de un nas coroiat, umbrindu-se în rânjet sinistru sub coroana rodului de aur de sub albastrul pur al cerului de munte.

Și ghiarele se întind tot mai lacome și uneltele sunt tot mai cutezătoare.

Căci nu de mult Isak și-a deschis în oraș fabrica lui de săpunuri.

Poate acum jupânul ar dori să deschidă și un cinematograf pe aici, nu? Poftim domnule Isak.

Dar cum stă cu impozitele, ce *relații are în societatea românească, cine îl sprijinește, ce-i cu lăzile de rumeguș, cetățenia lui la revizuire, și alte interesante capitole, le vom arăta în curând.*

Până atunci ovreiul și tovărășia lui să ia aminte, căci vremurile s'au schimbat și dumnealor, prea mult și-au scos capul la drum.

C. V.

Hornăritul la Lugoj,
monopol al minoritarilor

Lugoj, 24.

In municipiul Lugoj breasla hornăritului menține încă vechea organizație maghiară. Orașul este împărțit în patru circumscripții. Circ. I-a, titulară, prin moștenire dela soț, văduva *Petcu*lescu, din întâmplare româncă, are însă de conducător hornar pe sârbul germanizat NICOLAE GOMBAROVICI si o calfă, *Ioan Bât*, român, singurul român dintre toți hornarii angajați din Lugoj. Circ. II-a, titular IULIU PELITIS, ungur cu angajați unguri. Venit lunar de peste 10 mii lei. Circ. III-a, titular ungurul MOLNAR, cu angajați tot unguri. Venit lunar de circa 10 mii lei.

Acest MOLNAR, pe lângă că vorbește foarte stricat limba română, refuză să angajeze personal românesc. Circ. IV-a, titulară, prin moștenire, văduva FRITZ, minoritară. Are de conducător pe ungurul IGNATZ MANGOL și un angajat pe M. SZAPANAS, tot ungur. Nici unul din acești doi n'au făcut armata. Venitul lunar aci e de peste 16 mii lei, cu toate că văduva Fritz nu știe o boabă românește și refuză să angajeze personal românesc.

SA INCETEZE PRIVILEGIILE

Iată privilegii de cari se bucură încă ungurii, aci în „Lugojul românesc". In timp ce Constituția română nu recunoaște drepturi ereditare sau privilegii, nici străvechei nobilimi românești, care a adus servicii și jertfe pentru națiune, hornarii minoritari din Ardeal și Banat se bucură încă de privilegii!? Este inadmisibil!

Primăria Lugojului, are datoria ca, văzând dispozițiile legilor administrative și a meseriilor, să creeze un serviciu al hornăritului pendinte de primărie. Prin aceasta, breasla hornăritului s'ar organiza conform legilor românești, s'ar da primat elementului românesc, iar de altă parte, primăria ar avea o nouă sursă de venit de minimum 300 mii lei anual, așa după cum vom arăta cu date precise, în numerile viitoare.

Un rabin din Cluj
frustrează statul cu 500.000 lei

Tribunalul Cluj se găsește în posesia unui denunț interesant.

Rabinul dr. GLASINER AKKIABA, a cumpărat prin „Beth Abraham", o casă în valoare de câteva milioane, frustrând statul cu suma de lei 500.000 lei, pentrucă, pe de o parte, nu a îndeplinit formele legale, iar pe de altă parte pentrucă nu a făcut declarațiune la fisc și a falsificat actul de vânzare.

Se spune, că rabinul ar fi avut ca tovarăș la această afacere pe individul Löffler Vilmos, care ar fi client al judecătorului de instrucție pentru nu știm ce fapte în contrazicere cu condica penală.

Subliniem, însă, că deși autoritățile vor să-și facă datoria și să sancționeze sever pe rabinul Akkiaba, totuș jidanii din Cluj au organizat, după toate tipicurile lui Israel, o campanie de apărare a vinovatului.

Avem credința, că până la urmă, cu toate uneltirile jidanilor, rabinul va fi pedepsit în conformitate cu legea și obligat să plătească toate despăgubirile către stat.

PALATUL JUSTIȚIEI

PROCESUL INCENDIATORILOR
— Ziua XIV-a —

Desbaterile de ieri au început prin renunțarea apărării la unii dintre martori și prin declarația lui MIȘU CRISTESCU că nu știe unde domiciliază vărul lui, IZY CRISTESCU, unul dintre martorii necesari acuzării.

Wechmann, primul martor, nu însă primul jidan, cunoaște pe *Müller, Berești*eanu și *Bacalu*.

Traian Mihăilescu a anunțat pompierii pentru incendiul dela *Gordiana*, știe despre obloanele de lemn și despre niște lăzi cu rumeguș care au fost aduse și depozitate, după ce au fost golite, lângă depozit. Este vorba de niște lăzi aducătoare de băsici pline cu benzină.

Inginerul jidan IOSIF PASCAL este martorul care, pe ziua de ieri a fost prins cu minciuna. Afirmând că la magazinul lui Berești*eanu* nu este nici o fereastră spre propr. d-lui *Mihăilescu*, la confruntarea cu acesta, revine. Această încercare ne arată omul și seriozitatea depoziției lui.

Tot acest martor ne spune că au rămas resturi de *„damigene"* dela o fostă parfumerie și că de acolo ar fi resturile găsite după incendiu.

BIZANCEV, un jidan *„emoționat"* arată că a dat lui Berești*eanu* o factură de 2 milioane lei. Marfa însă nu i-a livrat-o căci n'a cerut-o Berești*eanu*, dar nici el n'a trecut-o în registrele lui.

Jidanul BLUM vorbește de o comandă de sute de mii, făcută de el prin Berești*eanu* pentru Anglia și dă prilej d-lui procuror general să facă observația că aceste comenzi le-a luat Berești*eanu* înainte de a fi luat contact cu cineva din Anglia.

Urmează apoi, rând pe rând, o serie de martori jidani. Se dau mereu certificate de bună purtare acuzaților. Acestea vin dela consângeni i lor.

D. dr. GHEORGHIU spune că în cinci ani, cât a fost vecin cu depozitul lui Berești*eanu*, a văzut aducându-se marfă numai o singură dată.

După ce sunt audiați BRANESCU, care nu-și amintește dacă Berești*eanu* a adus cereri de devize în anul 1932 și d. general Florescu care ne spune că St. Berești*eanu* era furnizorul armatei, se trece la audierea martorilor lui Dvoiris, veniți azi.

Primul martor al lui Dvoiris ne spune că acesta s'a purtat onorabil în afaceri, dar că cele din ultimii ani l-au nenorocit și de aci i-au venit gândurile rele de incendiu. Acelaș lucru îl spun, pe rând alți martori. Aceasta pentrucă Dvoiris este cel dela care pornește descoperirea bandei de incendiatori și prin apăsarea lui se ușurează, în deosebi soarta lui Bacalu Jean, geniul rău al incendiilor. Se pun întrebări dar nu se poate afla decât referințe bune despre Dvoiris, acest țap ispășitor și prefăcut.

Martora ANICA SOS, soția fostului portar dela Gordina, aduce în plus, o doză de enervare în rândurile apărării. Dintre acuzații din boxă recunoaste pe comisionerul LUPU, care venea des pela Dvoiris.

MINCINOȘII SUNT PUȘI LA PUNCT

După suspendare, este introdus martorul ȚELIGRADEANU, fostul profesor al lui Berești*eanu*, care a fost un elev foarte bun.

AUREL ZIGARRA, spune despre dresarea unui proces-verbal cerut de Berești*eanu* și despre scurt circuit. Noroc că d. președinte amintește despre contradicțiile dintre depozițiile pompierilor.

LUDWIG IACOB, vorbește despre prietenia cu Bacalu și Scharff în furnizarea de ștofe statului.

D. procuror general cere a se audia av. MEHEDINȚI în legătură cu sinucidera lui Scharff. Apărarea se opune. Este o opunere cu tâlc, deoarece se tindea să se spună că acesta a murit în urma bătăii dela poliție. Se admite în cele din urmă. D-sa spune că *Scharff* era bolnăvicios și pentru aceasta nu era ținut în beciul poliției, ci într'o cameră specială. I s'a adus și un pat de campanie. Nu i s'a plâns că a fost tratat rău. Era afectat că era fotografiat și publicat în ziar.

Cu acesta se năruie o altă treaptă în eșafodajul construit de apărare. Vineri, ședință la ora 2 pentru a se termina — după dorința Curții, — cu audierile de martori și a se păși mai departe.

PROCESUL POPESCU-PERA

Ieri s'au combătut în fața Inaltei Curți de Casație, secția II-a, restul motivelor de recurs, ale lui Popescu -Pera, din partea moților fiind d. avocat Vasiliu-Cluj.

D. procuror general CIUREA a combătut motivele de recurs, arătând că ele nu sunt măcar în linia procesului și insușindu-și punctele de vedere ale Moților, a cerut respingerea recursului.

Curtea a amânat pronunțarea pentru Miercuri 311 Martie a. c.

In numărul de mâine vom reveni asupra acestui proces de care depinde soarta Moților noștri.

EPILOG LA SKODA

Recursul lui *Zaharia Boilă* a început ieri să se judece în fața Inaltei Curți de Casație secția II-a. Acuzat de trafic de influență și trimis în judecată prin ordonanță definitivă, a venit, după opoziție, în recurs unde s'au susținut primele 3 motive de casare, urmând ca celelalte să fie susținute Miercuri 31 Martie a. c.

Țara și „Porunca Vremii"

Continuăm a publica numele unilor români, cari au răspuns apelului nostru pentru 10.000 de abonamente și cărora le mulțumim călduros.

Sold precedent Lei: 2.469.924

Amcș Oarcea Timiș-Torontal	300
Ioan Grigorescu Timiș-Torontal	200
Florea N. Popescu Ciuc	150
Hodoi Gheorghe Huniedoara	150
Băbuț Dionisie Sibiu	150
Gh. Constantinescu, profesor Mehedinți	150
Dr. Mihai Munteanu, medic Timiș-Torontal	150
Justin Iorgulescu, preot Mehedinți	100
Petru Tomici, comerciant Jugo-Slavia	500
Ioan Demian învățător Bihor	100
Inginer D. Rapoteanu Buzău	800
Partidul Poporul German din România Brașov	200
Nicolae Moțoi Ialomița	150
Maxim Morar Năsăud	150
Prelipceanu Elefterie Suceava	150
Eugeniu Alistar student, Tighina	50
Ciobanu Vasile Iași	50
Aurel Sărac, student Bihor	300
N. Berghiu, avocat Fălciu	150
Gheorghe Marcu, comerciant Hunedoara	150
Vasile Pușcașu învățător Hotin	150
Alexandrescu A. Alexandru Loco	100
Manole Zamfirescu Loco	400

Total general Lei: 2.474.674

Școalele românești din Șimleu

ȘIMLEU, 24. — Situat la poalele muntelui Măgura, orașul nostru pare o caravană, privit depe muchilele de deal. Orășel de provincie unde nimic nu e paradă, nimic nu preocupă pe localnici, afară de grijile cotidiene, ce se impun fiecăruj trăitor, distracțiile sunt nule, iar noutățile ajung târziu. Dar, pe lângă această viață pasivă plictisită și amorțită, întâlnim și o altă lume, lumea culmilor morale, lumea aspirațiilor ideale, ce scaldă nădejdea țării, tineretul școlar.

Incă depe vremea ungurilor s'a înființat la anul 1898 în Șimleul lui Bathory o școală civilă pentru fete care avea de scop desnaționalizarea tinerelor romînce, ce se înscriau la această școală. Șirul de ani, însă, dela 1898 și până în 1918 nu prea s'a dovedit suficient pentru scopul lor, căci tinerele eleve aveau crezul lor național, cules depe buzele părinților odată cu plecarea lor la școală: „Ficelor, iubiți-vă limba și neamul". Cuvintele formau un testament care era respectat cu sfințenie. In 1929, școala începe a funcționa ca *„școală normală de învățătoare"* având ca directoare pe soția marelui luptător, nationalista d-na Adela dr. Meseșianu. Dela 1929 și până în prezent ea funcționează ca *„școală normală de conducătoare"* în prezent sub conducerea nepoatei d-nei dr. Meseșianu, d-na directoare Cornelia Petrișin. Contingentul elevelor în prezent e mult ridicat, frecventând cursurile un număr destul de mare. In urma dispoziției ministerului educației naționale toate elevele sunt interne (s'a ajuns prin aceasta ca măcar școalele normale și de conducătoare să fie cruțate de elementele semite). Clădirea școalei normale nu formează proprietatea scolii, ci aparține primăriei.

D-na directoare plănuește, cumpărarea edificiului actual, ori clădirea unui edificiu pentru școală.

Un colț al Ardealului așteaptă cu înfrigurare realizarea acestui plan, căci școala noastră reprezintă specificul românismului și e o dreaptă afirmare în fața istoriei și chezășiei pentru viitor. De școală avem lipsă ca de pâinea cea de toate zilele și neatenția cea mai mică, față de ea, va fi mâine fatală, iar reparația imposibilă.

Un imperativ categoric cere să facem, o clipă mai devreme, atent pe d. ministru al educației naționale să acorde ce-l mai larg sprijin școlii normale de conducătoare din Șimleu, ca aceasta să-și poată realiza un deziderat — nu în interes propriu ci al însăși națiunii — clădirea noului edificiu, ori cumpărarea celui actual. Școala, prin însăși menirea ei este un stâlp ce veghează și răspândește lumină în sufletele fragede și curate ale copiilor.

Sage

Informațiuni

❖ **D. ministru V. P. SASSU a primit, în audiențe separate de lucru, pe d-nii C. Viforeanu, procurorul general al înaltei Curți de Casație și Codin Ștefănescu, procuror general al Curții de Apel din București.**

❖ *AUDIENȚELE particulare și ale magistraților la d. V. P. Sassu, au fost reluate începând de eri.*

❖ IN CURSUL săptămânei viitoare, se va întruni, la ministerul justiției, comisiunea cărților funduare.

❖ **ORGANELE parchetului, în colaborare cu cele polițienești, au stabilit — în urma cercetărilor întreprinse în ultimele zile, că autorul furtului de bani dela direcția comercialului c.f.r. este însuși casierul direcției, un anume Gh. Costinescu, care și-ar fi mărturist fapta.**

❖ *Prin reluarea navigației între Giurgiu-Rusciuk, căile ferate polone și bulgare au fost informate că pot primi mărfuri în traficul polonromân-bulgar, via Rusciuk-Giurgiu, dacă predătorul cere aceasta în scrisoarea de trăsură în conformitate cu dispozițiunile acestui tarif.*

In consecință, transporturile expediate în acest trafic, cu mențiunea via Giurgiu-Rusciuk, vor fi îndrumate pe această rută.

❖ **IN SALA „Universul" avem expoziția de pictură a d-nei VERA VESLOVSCHI NITESCU, care prin alesele lucrări prezentate au atras atenția iubitorilor de artă.**

Această manifestare ține numai câteva zile, fiind deschisă între orele 10—1 și 4—8 d.a.

❖ *ATELIERELE electro-mecanice ing. ALBOTEANU execută reparații de automobile și motoare.*

Instalație completă de mecanică generală, strungărie, sudură, electricitate, vulcanizare, etc. Calea Griviței 187 (fost Noel), lângă gara de Nord. Telefon 4. 65.36.

❖ **La ministerul sănătății, s'a întrunit ieri comisiunea pentru asanarea terenurilor malarigene.**

❖ **In conformitate cu art. 32 din statute, adunarea generală ordinară a Asociației Voluntarilor din Războiu, a fost amânată pentru Duminică 28 Martie 1937, orele 9 a. m., când se va ține cu orice număr de membri prezenți și cu aceiași ordine de zi. Adunarea va avea loc în sala sindicatului ziariștilor — Cinema City — din București, b-dul Carol 21. Membrii participanți trebue să prezinte la intrare cartea de membru.**

❖ **Căutăm corespondenți harnici în următoarele localități: BRAȘOV, CAHUL, CRAIOVA, FĂGĂRAȘ, GIURGIU, HOTIN, IAȘI, MEDIAȘ, SIGHIȘOARA, SUCEAVA, TURNU-SEVERIN.**

Ofertele vor fi însoțite de o corespondență de probă după care vom aviza.

● *D. V. P. SASSU, ministrul justiției, a primit în audiență de serviciu pe d. Iancu Petrescu, primul președinte al trib. Ilfov.*

❖ **DIN ZIUA de 25 Martie, trenul de persoane No. 9133, care circulă pe distanța București-Nord-Oltenița-port, va pleca din București-Nord la ora 18.45, în loc de 17.55 și va sosi la Oltenița la ora 20,59 iar la port la ora 21.10.**

● MAINE Vineri 26 cor., ora 6 seara, Frăția misionară „Patriarhul Miron" și alți buni credincioși, vor lua parte la rugăciunea comună a privighierii, în biserica Sf. Dumitru din str. Carol.

Va predica pr. D. Popescu.

❖ VINERI 26 Martie a. c. orele 21, avântenii din Capitală se întrunesc în ședință săptămânală, în sălile Bibliotecii Centrale a Asociației de educație și cultură națională „Avântul" din str. Bărăției no. 31.

Ședătoarea dela „Intreprinderile Gr. Alexandrescu, C. N. Popescu" s'a amânat pentru Joi 1 Aprilie.

● MIERCURI, 31 Martie a. c., orele 9 seara precis, — Asociația art. culturală „Soimii națiunii" va da prin basul Petre Niculescu un concert în sala I. I. Dalles. La pian maestrul Th. Fuchs. In program: Lowe, Offenbach, Halewy, Mozart, Mayerbeer, Rossini, Quaranta, Brediceanu, R. Botez, Paschil.

De ieri până azi

Evenimente externe

STATELE-UNITE

Noui turburări s'au produs la Detroit. Intre coloanele de greviști și 4000 muncitori ai uzinelor de automobile Chrysler, care voiau să reia lucrul s'a iscat o încăerare.

In cursul ciocnirei, peste 100 persoane din ambele tabere au fost rănite.

*

Yachtul „Chelan" a izbutit să se apropie de cargobotul norvegian „Bijerkly" în timp ce acesta se scufunda în Atlanticul de nord.

„Chelan" a salvat pe cei 17 membri ai cargobotului scufundat.

GERMANIA

Generalul Goering a inaugurat ieri dimineață Expoziția națională de industrie textilă și îmbrăcăminte.

*

In cercurile politice berlineze se dă ca sigură numirea d-lui von Mackensen, ministrul Reichului la Budapesta și fiu al mareșalului von Mackensen, în postul de secretar de stat la ministerul afacerilor străine, rămas liber prin moartea lui von Buelow, în Iulie trecut.

Deasemenea se vorbește despre numirea d-lui Dieckhoff.

ITALIA

O furtună extrem de violentă a bântuit ieri pe Riviera italiană, pricinuind pagube foarte importante.

Comunicațiile de cale ferată au fost întrerupte. Expresul Roma-Turin n'a putut să-și continue drumul și a trebuit să se înapoieze la Sarzana.

RUSIA

Corespondentul Agenției Reuter transmite următorul rezultat al celui de al treilea proces al trotzkiștilor, judecat la Novosibirsk:

Trei acuzați au fost condamnați la moarte; patru la închisoare între trei și opt ani, iar doi achitați.

ANGLIA

Starea sănătății d-lui Neville Chamberlain, care este suferind de gripă, s'a îmbunătățit. Este probabil ca ministrul finanțelor să poată părăsi Londra, Vineri, spre a se duce la țară.

*

Regele Leopold al Belgiei a luat azi dejunul la palatul Buckingham, fiind oaspetele Regelui George și Reginei Elisabeta.

La dejun a luat parte și Regina Mary.

*

Miniștrii s'au întrunit ieri în obișnuitul consiliu de cabinet săptămânal. D. Eden, ministrul afacerilor străine, a expus colegilor săi situația raporturilor anglo-italiene. După expunerea d-lui Eden, membrii guvernului au deliberat îndelung asupra refuzului Italiei de a discuta chestiunea retragerii voluntarilor din Spania.

POLONIA

O barcă în care se aflau cinci persoane s'a răturnat pe lacul Kazun. Cele cinci persoane din barcă s'au înecat.

SPANIA

Trimisul special pe frontul Guadalajara al Agenției Havas transmite: Guvernamentalii au încercat un nou atac împotriva liniilor naționaliste din acest sector, dar fără nici un succes.

Forțele naționaliste au primit în ultimele zile numeroase întăriri compuse din unități proaspete. Ei au folosit zilele din urmă pentru a-și consolida pozițiile.

Capitol și Roxy: Avantgarda eroilor

Preparatul PAGEOL a fost experimentat vreme îndelungată. Medicii îl prescriu cu succes la multe boli de rinichi, vezică și uretră.

Nici un alt produs nu are o acțiune mai rapidă, atât de complectă.

PAGEOL mai are și avantajul de a nu avea nici o influență asupra organelor digestive. Stomacul cel mai delicat îl suportă foarte ușor, fără nici o oboseală. Superioritatea Pageolului e dovedită de următoarele rezultate: urinele sunt mai clare, micțiunile nu mai sunt dureroase și emisiunea lor e mai puțin frecventă.

In importantul său studiu farmacologic, profesorul Fleury constată că „PAGEOL" regenerează toate țesuturile cu care vine în contact și extermină supărătorul gonococ în ascunzișurile sale cele mai profunde.

De vânzare la farmacii și droguerii.

ULTIMA ORA

Polemica din partidul național-țărănesc

— Replica d-lui Costăchescu la discursurile dela Marna. Poziția d-lui Mihalache. Cele două tabere și problema șefiei. —

Răspunsul la adunarea de Duminică dela Marna, l-a dat prompt d. N. Costăchescu alaltăieri, în ședința delegației permanente a organizației de Iași.

Fostul președinte al Senatului fără a ataca deghizat, așa cum au făcut oratorii dela Marna, pe adversarii din partid, a ținut să dea o replică hotărîtă insinuărilor încercate de prietenii d-lor dr. Lupu și Madgearu, prin fixarea atitudinei pe care d-sa înțelege că trebue să o aibă partidul național-țărănesc. Și d. profesor N. Costăchescu nu s'a sfiit să accentueze că partidul național-țărănesc este un partid de centru și că trebue să facă o opoziție de centru. In aceiași măsură șeful național-țărăniștilor moldoveni a accentuat că înțelege să susțină democrația dar în limitele sensului cel onest al acestui cuvânt.

O DEMOCRAȚIE CENTRISTĂ

„Noi susținem democrația — a spus d-sa — numai că această democrație să nu meargă până acolo încât libertatea să se transforme în libertinaj care să ducă la dezmăț și anarhie“.

Tot astfel d. Costăchescu a înțeles să accentueze că democrația nu vrea și nu trebue să însemne o luptă de clase, ci armonizarea intereselor țărănești, muncitorești și burgheze spre progresul statului și al națiunii.

In rezumat discursul d-lui Costăchescu a însemnat fixarea unui program de centru care prin el însuși elimină toată demagogia de stânga a propovăduitorilor unei democrații quasicomuniste, de talia d-lui dr. Lupu și a comparșilor.

Dacă n'ar fi fost pasagiile de întrunire publică prin care fostul președinte al Senatului încerca să denunțe partidul național-creștin ca un partid extremist și anarhic, cuvântarea d-lui Costăchescu ar fi însemnat o deplină justificare a afirmațiilor prin cari d. Armand Călinescu îl situa la locul al doilea în conducerea partidului național-țărănesc. Fiindcă în adevăr fără scăderea de care am pomenit, d. Costăchescu a dat dovadă în cuvântarea d-sale de o superioară pregătire și concepție în politică.

TACTICA ȘI ȘEFIA

D. Costăchescu a ținut să mai accentueze un lucru în cuvântarea d-sale și anume o critică asupra ezitărilor în materie de tactică și program, subliniind cari sunt „avantagiile de a fixa în opinia publică poziția partidului, tactica și scopurile urmărite“ și lăsând să se înțeleagă că acestea ar fi cele fixate în declarațiile d-sale.

In ceeace privește conducerea partidului este neîndoios că nu d. Costăchescu și grupul d-sale vor fi aceia cari să conteste temeinicia

și necesitatea șefiei d-lui Ion Mihalache. Fiindcă ceeace e în adevăr caracteristic în certurile dintre cele două tabere este că în momentul de față atât maniștii și prietenii d-lui dr. N. Lupu cât și grupul Costăchescu-Potârcă-Armand Călinescu, îl revendică pe d. Ion Mihalache de partea lor, susținându-l fiecare din ele la conducere, bine înțeles cu condiția nemărturisită a adoptării programului ei.

ATITUDINEA D-LUI MIHALACHE

In fața acestei situații d. Ion Mihalache caută cea mai potrivită formulă pentru a împăca ambele tabere și a salva astfel unitatea amenințată a partidului. Pentru șeful partidului național-țărănesc nu există conjunctivă mai bună spre a încerca această lovitură fiindcă, intimidate de demisia anunțată de d. Mihalache, ambele tabere se feresc azi să ia atitudine împotriva d-sale pentru a nu purta răspunderea rupturii.

In adevăr maniștii cari au fost întotdeauna contra conducerii d-lui Mihalache, o acceptă azi socotind că în felul acesta paralizează orice mișcare a centriștilor și în caz de ruptură, aceștia fără d. Mihalache nu vor compta decât ca o fracțiune.

Pe de altă parte centriștii au fost din capul locului pentru convingerea d-lui Mihalache la tactica și programul lor și dacă au calculat și cu eventualitatea trădării sale, aceasta nu intra decât în socotelile privitoare la o guvernare fără actualul șef.

In orice caz este mai mult ca sigur că o împăcare nu se va putea obține, oricât ar încerca d. Mihalache. Rămâne de văzut la care tabără se va alipi actualul șef, dat fiind ca până în momentul de față se menține într'o strictă rezervă față de amândouă.

P. B.

Grav accident aviatic în Japonia

Tokio, 25 (Rador).— Din cauza ceței, două avioane s'au ciocnit, prăbușindu-se în flăcări în apropiere de Kungchuling, în districtul Fengtien.

Toți cei patru aviatori cari se aflau pe bordul aparatelor, au murit carbonizați.

Ajutoarele primite de Spania roșie dela 1 la 20 Martie

Salamanca, 25 (Rador).— Agenția Stefani anunță că între 1 și 20 Martie armata roșie din Spania a primit următoarele ajutoare:

1.300 voluntari internaționali;
120 mitraliere;
10 care de asalt;
225 tone muniții;
180 tone alimente;
350 camioane;
50 avioane franceze, 35 avioane cehoslovace, 10 avioane rusești și 4 olandeze.

Distrugătorul „Regina Maria“ va lua parte la serbările încoronării dela Londra

Londra, 25 (Rador). — „Times“ anunță că distrugătorul „Regina Maria“ va participa la revista navală dela Spithead, cu prilejul serbărilor încoronării, reprezentând Marina Regală Română.

Ultimele manifestări politice în cadrul Micii Înțelegeri

— Vizita d-lui Tătărăscu la Praga. Discursul d-lui Stoiadinovici și călătoria contelui Ciano la Belgrad. —

Vizita d-lui președinte de consiliu Gh. Tătărăscu la Praga și manifestările pe cari ea le-a ocazionat în cadrul primirii oficiale ce s'a făcut de către aliata noastră, a readus în actualitate solidaritatea statelor Micii Înțelegeri care s'a afirmat și de astă dată ca neclintită.

Venită într'un moment când svonuri rău voitoare încercau să insinueze din nou probabilitatea unei defecțiuni și a unei slăbiri a acestei solidarități, manifestația dela Praga și cuvântările oficiale ce s'au ținut acolo, au cuprins în sfera lor problema unității de vederi a tuturor statelor componente ale Micii Intelegeri, nu numai a României și Cehoslovaciei, afirmând astfel, cea mai deplină înțelegere și cel mai cordial acord între cele trei popoare.

Cât privește scopul precis al acestei vizite a primului ministru al României, el este de asemenea în strânsă legătură cu consolidarea alianței dintre cele două state, urmărind stabilirea unei definitive colaborări în ceiace privește problemele de armament și de aprovizionare cu materiale și muniții în eventualitatea unui conflict armat.

Faptul că d-lui Tătărăscu i s'a făcut o primire atât de amicală, arată că toate problemele ce au fost de discutat au găsit soluții din cele mai fericite pentru deplina

CONTELE CIANO

satisfacție a celor două țări amice.

Concomitent cu această vizită a d-lui Tătărăscu la Praga, s'a produs la Belgrad o foarte importantă declarație de politică externă a primului ministru și ministru al afacerilor străine al Jugoslaviei, d. Stoiadinovici.

Declarația aceasta făcută în Senatul jugoslav, subliniază fără de nici o rezervă solidaritatea cea mai deplină între statele Micii Înțelegeri și acordul cel mai desăvârșit între cele trei state cu privire la toate problemele de interes comun. In acelaș timp și pentru a tăia posibilitatea oricăror comentarii defavorabile, d. Stoiadinovici a subliniat libertatea de acțiune pe care fiecare din cele trei state o au în ceeace privește raporturile lor cu statele celelalte, raporturi dictate și de situația și împrejurările geografice ale fiecăruia.

Prin aceasta primul ministru jugoslav a înțeles de sigur să se refere la vizita contelui Ciano la Belgrad, vizită de o deosebită importanță diplomatică nu numai pentru raporturile italo-jugoslave, dar și pentru problemele Europei Centrale în general.

Pentru Mica Înțelegere conversațiile dela Belgrad între ministrul afacerilor străine al Italiei și acela al Jugoslaviei, nu pot avea decât consecințe îmbucurătoare. Nu odată Mica Înțelegere și-a exprimat bunăvoința și dorința de a stabili cu Italia și celelalte state din bazinul dunărean, un acord pentru reglementarea problemelor economice din această parte a Europei. Faptul că Italia va ajunge la un acord cu Jugoslavia, înseamnă un prim pas către un acord general, înseamnă în orice caz prima legătură stabilită între Mica Înțelegere și Italia, pe calea unui acord direct între un stat european al acestui organism politic și guvernul italian.

Examinând rezultatele acestei vizite vom putea aprecia și cari vor fi problemele ce se vor discuta la apropiata reuniune a Consiliului Micii Înțelegeri la Belgrad.

Grav conflict între contele Grandi și ambasadorul Sovietelor la Londra

— „Voluntarii italieni nu vor părăsi Spania înainte de victoria finală a generalului Franco“. —

Roma, 25 (Rador). — Comentând refuzul Italiei de a discuta retragerea voluntarilor italieni din Spania, presa italiană declară că acest refuz constitue un răspuns just destinat să „dejoace suspecta încercare sovietică“.

Pentru „MESSAGERO“ proectul de rechemare a voluntarilor din Spania este „o manoperă a celor trei tovarăși, Uniunea Sovietică, Marea Britanie și Franța“.

Toate ziarele reproduc textul intervenției făcută în desbaterile subcomitetului dela Londra de d. Grandi, subliniind în special pasajul următor: „VOLUNTARII ITALIENI NU VOR PARASI SPANIA INAINTE DE VICTORIA DEFINITIVA ȘI DESAVARȘITA A FORȚELOR GENERALULUI FRANCO“.

Această afirmație, notează corespondentul agenției „Havas“, este în concordanță cu părerea tuturor cercurilor politice din Roma, care declară că Italia nu va îngădui cu nici un preț o victorie a guvernamentalilor.

*

Londra, 25 (Rador). — **In ședința de azi a comitetului de neintervenție în războiul civil din Spania, d. Grandi, delegatul Italiei, ar fi atacat pe d. Maiski, delegatul Sovietelor, făcându-l răspunzător de „comunicări neautorizate“ făcute presei cu privire la lucrările comitetului.**

Această acuzație a dat loc la vii discuții în sânul comitetului.

Conflictul dintre cei doi delegați, după câte se declară, s'ar fi produs în legătură cu nota spaniolă prezentată de delegația sovietică, pentru a se atrage atențiunea comitetului asupra importanței sprijinului pe care Italia îl acordă naționaliștilor spanioli.

Trusturile vor fi desființate cu Decret Lege?

— O lungă întrevedere între d. Ion Inculeț și Valer Pop. —

Aseară, după ședința delegației economice dela ministerul de industrie și comerț, d. ION INCULEȚ a avut o întrevedere de o oră cu d. VALER POP.

După câte au transpirat, am putut afla că s'a luat în discuție desființarea trusturilor și cartelurilor, care ar urma să se facă pe cale de Decret-Lege.

Pe această chestie s'a stabilit un deplin acord între toți membrii guvernului.

Decretul-Lege, ni se spune, va fi întocmit după înapoierea d-lui Gh. Tătărăscu în țară.

Consfătuirile d-lui Iuliu Maniu

D. IULIU MANIU a sosit ieri după amiază în București, venind dela Bădăcin.

La ora 5.30 d. a., la Athenée Palace a avut o consfătuire de două ore cu d-nii ION MIHALACHE, M. POPOVICI și V. MADGEARU. Discuțiile au fost furtunoase. Secretarul general al partidului a plecat, cel dintâiu, descongestionat la față.

Azi, d. Maniu va sta de vorbă cu d-nii ARMAND CALINESCU și GRIGORE GAFENCU, după care va avea o nouă consfătuire cu d-nii MIHALACHE, LUPU, POPOVICI și, probabil, prof. N. COSTACHESCU.

O măsură salutară a guvernului

— A fost interzisă manifestația dela Huși —

Guvernul a interzis manifestația național-țărănistă dela Huși, care trebuia să aibă loc Duminică, în cadrul sărbătoririi d-lui dr. Lupu

Noi salutăm cu satisfacție interzicerea a tot ceeace se pregătia Duminică, la Huși, pentrucă național-țărăniștii intenționau să aducă gărzile țărănești să defileze pe străzile orașului, să facă demagogie și să tulbure liniștea cetățenilor.

Și salutăm cu satisfacție decizia guvernului, deoarece nu-i admisibil ca atunci când nu-i permis să se poarte o cămașe colorată, cei ce au aderențe cu Moscova să manifesteze pe străzi, cu pumnul strâns și să agite mulțimea.

Blagovești-le fără pește

Administrația P. A. R. I. D.-ului, răspunzând atacurilor prin presă, a anunțat eri prin oficiosul guvernului că a hotărît să se desfacă 15 mii kgr. de pește pentru aprovizionarea populației Capitalei...

Azi fiind Blagovești-le, zi din postul mare în care se mănâncă pește, înțelegem pentruce Administrația generală a P.A.R.I.D.-ului a ținut să-i asigure din timp pe cei a-proape 600.000 de creștini-ortodoxi din Capitală, că nu vor fi uitați.

Dar să presupunem că într'adevăr s'au desfăcut 15.000 kgr. de pește pentru 600.000 de creștini ortodocși.

Atunci câte grame vin de persoană?

Administrația generală a P. A. R. I. D.-ului prin cele publicate în „VIITORUL“ n'a făcut decât să deschidă pofta populației ortodoxe din București...

CE S'A INTAMPLAT AZI DIMINEAȚĂ

CINE A VIZITAT AZI DIMINEAȚA HALELE, A RAMAS DESIGUR SURPRINS, VAZAND CUM INTRE PREȚURILE ANUNȚATE DE P. A. R. I. D. ȘI CELE LA CARE SE VINDEAU DIFERITE SPECII DE PEȘTE, ERA O DIFERENȚA ULUITOARE.

ASTFEL S'A VANDUT, DE PILDA, ȘALAUL LA 270—300 LEI KGR., DEȘI DOMNII DIN FRUNTEA PESCARIILOR STATULUI S'AU GRABIT SA ANUNȚE CA ȘALAUL SE VA DESFACE LA PREȚUL DE 123 LEI.

In ceeace privește vânzarea crapului, ținem să subliniem faptul că el a lipsit de pe piață.

Jidanul Friedmann, proprietarul iazului dela Arad și singurul care desface în cantitate mare crapul, în urma prohibirii pescuirii acestei specii de pește, și-a bătut, deci, joc și de data aceasta de toți cei 600.000 de creștini ortodoxi din Capitală.

Intr'un accident de automobil au murit 18 persoane

New-York, 25 (Rador).— Un autobuz s'a ciocnit din plină viteză de capătul unui pod, în apropiere de Salems (Illinois).

Autobuzul s'a răsturnat și a luat foc.

Au murit în acest accident 18 persoane.

Știri și polemici

ASTAZI Joi, (Buna Vestire), fiind sărbătoare legală, birourile serviciilor publice sunt închise.

Școlile nu țin cursuri.

Banca Națională, băncile și bursa, nu lucrează.

Autoritățile își vor relua activitatea mâine, Vineri, la orele 4 d. a.

*

IN CURSUL săptămânii viitoare, se vor ține mai multe consilii de miniștri.

D. Tătărăscu, președintele consiliului, va face o expunere asupra situației politice. Se va stabili cu această ocazie și programul de lucru pe timpul vacanței.

*

La începutul lunei Aprilie va avea loc o mare mișcare în magistratură cuprinzând magistrați de la toate instanțele de judecată.

Se spune că această mișcare va fi cea mai mare de după războiu.

*

Luni 29 Martie se va deschide sesiunea ordinară de primăvară a Sf. Sinod.

*

Ministerul de interne a trimis o circulară tuturor prefecților de județ și inspectorilor de poliție din țară, prin care le cere să ia măsuri energice pentru desființarea organizațiilor comuniste.

*

JIDANI la căile ferate! Iată un lucru la care nu ne puteam aștepta. Nu vom mai face niciun comentariu. La direcția „Intretinerea personalului de centralizare“ dăm peste următorii jidani: LETEA, ORNSTEIN ERDES și MANOLESCU (MENDELSON).

Este posibil?

*

D. ARMAND CALINESCU, fost subsecretar de stat la interne, a plecat aseară la Călărași.

Șeful național-țărăniștilor dela Argeș, a fost rugat să dea o mână de ajutor d-lui I. Răducanu la alegerile comunale din fieful său.

*

La Țarigrad-Soroca s'au efectuat alegeri comunale. Rezultatul: NAȚIONAL-CREȘTINII au luat 7 mandate și guvernul 3 mandate.

Iar național-țărăniștii — cititi bine — au reușit, cu toată risipa de bani și cu toată demagogia — să obțină un număr de 8 (opt) VOTURI.

Așa succes, halal!...

*

ZILELE acestea, ministerul de justiție va da o circulară către șefii parchetelor din țară prin care va dispune suspendarea executării pedepselor până la șase luni a muncitorilor agricoli.

*

DEȘI ministerul comunicațiilor fixase pentru luna Aprilie solemnitatea punerii pietrei fundamentale a podului de peste Dunăre, din cauza evenimentelor politice care se precipită, solemnitatea nu va putea avea loc decât în toamnă, probabil în luna Septembrie.

*

D. VICTOR BĂDULESCU, subsecretar de stat la externe, va pleca în concediu de odihnă, pentru câteva săptămâni.

*

Iași,24. — La mitropolia Moldovei, s'a oficiat o slujbă religioasă pentru însănătoșirea M. S. Reginei Maria. Slujba a fost oficiată de un numeros sobor de preoți, în frunte cu I. P. S. S. Mitropolitul Nicodem și P. S. Vicar Valeriu Moglan.

I. P. S. S. Mitropolit Nicodem a dat dispoziții să se oficieze în toate bisericile din eparhie slujbe religioase, pentru însănătoșirea M. S. Regina Maria.

*

ZIARUL „LUPTA“ se căsnește să ne demonstreze că nu toți jidanii sunt comuniști. Suntem de acord. Cu o singură deosebire însă: aproape toți comuniștii sunt jidani.

*

ESTE VORBA ca d. Schacht, guvernatorul Băncii Reichului, să vie în cursul lunii Maiu la București, pentru a întoarce d-lui Mitiță Constantinescu, vizita făcută la Berlin.

*

D. MIHAIL NEGURA, ministrul cooperației, a plecat aseară la Vaslui.

D-sa revine în Capitală Vineri dimineață.

*

IN COMUNA Măgura Ilvei s'a întâmplat o groaznică nenorocire.

In timp ce o echipă de soldați lucra la linia ferată Ilva-Mică-Vatra Dornei, un bloc de stâncă s'a prăvălit peste aceștia, omorând pe loc 3 din ei și rănind un număr de alți 25. In stare gravă, 7 din ei au fost transportați la spital, unde a mai încetat din viață încă un soldat.

*

Bruxelles, 25 (Rador). — Aseară s'a desfășurat la Palatul Sporturilor matchul de box pentru campionatul lumii și campionatul Europei la categoria semi-grea, între belgianul GUSTAVE ROTH, deținătorul titlului, și italianul MERLO PRECISO.

După o luptă înverșunată, Roth a câștigat matchul la puncte, menținându-și astfel titlul mondial.

*

Praga, 25 (Rador). — D. Gh. Tătărescu, președintele consiliului, a plecat azi dimineață la ora 8 și 40 din Praga spre Brno.

Tricolorul în Sărindar!

Festivitatea de Duminică dela „Porunca Vremii“

După o luptă înverșunată de aproape doi ani, Ermin Agop Sohor, agitatorul bolșevic, a fost înfrânt și aruncat din Sărindar, cu **„Zorile“** lui comuniste.

Cârpei roșii pe care Socor voia s'o înfigă în Sărindar, **„Porunca Vremii“** i-a substituit culorile naționale cari, începând de Duminecă, vor fâlfâi biruitoare peste întregul imobil din str. Sărindar, 18, fosta redacție a **„Zorilor“.**

„Porunca Vremii“ ocupând tranșeele **„Zorilor“** bolșevice, soco'ește acest eveniment o mare biruință națională și creștină.

Inaugurarea nouei Redacții a **„Poruncii“** din str. Sărindar 18, etaj I, are loc DUMINECA 28 MARTIE orele 12 dim. în prezența a numeroși fruntași ai idelii naționale și ai clerului sfintei noastre Biserici ortodoxe, cari vor veni să resfințească cu aghiasma Mântuitorului, ruinile Bisericii din Sărindar, pe care le batjocorise Socor

Invităm pe toți prietenii și sprijinitorii **„Poruncii“** să participe la această festivitate, care nu este numai a noastră, ci a întregii țări naționaliste și creștine.

Demascarea d-lui Mihail Enescu

Meseriașii din țară se agită de câteva zile, de oarece d. Mihail Enescu,

pune la cale sporirea cotizațiilor către Casa centrală a asigurărilor sociale.

In cursul zilei de ieri mai multe delegații de meșteșugari au prezentat memorii ministerului muncii, prin cari cer să li se ia apărarea.

De bună seamă, că o mărire a cotizațiilor în aceste vremuri de mizerie cruntă, înseamnă o sfidare. D. Mihail Enescu se dovedește încă odată cel mai mare dușman al asiguraților, de pe cari vrea să ia șapte rânduri de piei.

Duminică, muncitorimea va ține adunări de protest și va arăta, că departe de a se impune majorarea cotizațiilor, e posibilă o micșorare a lor.

In felul acesta d. Mihail Enescu, cocoțat acolo unde se îndoapă cu salariu copios strâns din sudoarea meseriașilor, va fi definitiv demascat și înfățișat opiniei publice, ca inamic al meșteșugarilor.

Groaznica nenorocire din stația Pasărea

— O autocamionetă militară surprinsă de tren Sunt trei morți și patru grav răniți. —

Trenul No. 9501, condus de mecanicul Ion N. Mihail, plecat din stația Pantelimon, la ora 7,50, la sosirea în Pasărea a surprins la pasajul de nivel o camionetă cu militari ai Aerostației.

Sunt trei morți, iar greu răniți d. locot. Cernel, caporal Constantinescu. soldatul Sarailie și soldatul Moțan.

Răniții au fost ridicați de personalul aeronauticei și transportați la aerostație.

Mașina are grătarul îndoit și felinarele sparte, prezentând urme de sânge pe tampoane.

S'a deschis o anchetă.

Tipografia ziarului „Un iversul“ str. Brezoianu 23-25 București

Redactor responsabil Gh. Dumitrache

BIBLIOTECA CENTRALA "ASOCIAȚIUNII" SIBIU

6 pagini 3 lei

ANUL VI, No. 697 Sâmbătă 27 Martie 1937

Taxa poștală plătită în numerar conform aprobării Dir. Gen. P.T.T. No. 118.370/1934

Porunca Vremii

TRIBUNĂ ZILNICĂ DE LUPTĂ NAȚIONALĂ ȘI CREȘTINĂ

Talmudul-legislație politico-religioasă a ovreilor- în loc să combată ca evanghelia patimile de proprietate și de dominație, el împinge din contră aceste vicii, la o culme nemaipomenită, pentru ca să realizeze visul lui Iuda, de a fi în același timp și proprietarul întregului pământ și stăpânul întregii omeniri.

† *Prof. dr. N. C. PAULESCU*

bonamente anuale: Lei 1000 pentru instituții și sprijinitori; Lei 800 pentru orașe; Lei 600 pentru sate
Se primesc și abonamente pe 6 și 3 luni

Ori ce sumă se poate trimite prin Casa de economii și Cecuri poștale (CEC) astfel: ABONAȚII PENTRU CONTUL 1224 DEPOZITARII „ „ 10405

Director: Dr. ILIE RĂDULESCU

Redacția și Administrația: BUCUREȘTI I, Str. Sărindar 18

TELEFON: Direcție, redacție 4.1853 Ad-ție, publicitate 4.1852

Feriți-vă nu numai de jidani, dar și de șabăssgoimi!

Politica de neutralitate

de PETRU BANESCU

Zilele acestea s'a repus din nou la ordinea zilei, printr'o foarte interesantă discuție în presă, problema politicii noastre externe potrivit conjuncturii europene actuale.

Discuția a deschis-o d. Stelian Popescu, directorul ziarului „Universul", care într'o serie de trei articole urmate de o completare răspuns la unele obiecțiuni ale d-lui Gheorghe Brătianu, pledează pentru o întărire a alianțelor noastre în sensul completării lor spre o mai bună și precisă asigurare a poziției noastre în politica europeană.

Teza d-lui Stelian Popescu este aceia a încadrării noastre definitive în sistemele de alianță existente, pentru a ne feri de primejdia unei politici de izolare ce ne-ar putea lăsa deschiși în eventualitatea unui conflict armat. In orice caz este hotărît împotriva unei politici de neutralitate.

Argumentația strânsă și logica impecabilă din pledoaria d-lui Stelian Popescu, sunt în adevăr convingătoare în unele privințe, noi însă nu ne putem uni totuși cu toate concluziile d-sale.

Distinsul nostru confrate începe prin a afirma că situația noastră înainte de război era din acest punct de vedere superioară celei de azi, fiindcă atunci aveam asigurată frontiera din spre Austro-Ungaria prin faptul că făceam parte din tripla alianță iar cât privește granița dela Sud ne întemeiam pe recunoștința poporului bulgar căruia îi făcusem atâta bine în trecut.

Eu socotesc că nu poate fi greșală mai mare pentru un stat în materie de politică externă, decât aceia de a-ți întemeia siguranța frontierelor pe o alianță nefirească sau pe considerente de ordin sentimental și acelea atât de dubioase cum este recunoștința. Și din acest punct de vedere cred că această alianță nefirească a contat foarte mult în nepregătirea noastră militară și într'o parte din eșecurile noastre diplomatice din timpul neutralității, al războiului și al tratativelor de pace.

O alianță care are și un scop precis de colaborare militară, nu se stabilește pe prezumpții sau pe considerații sentimentale ci pe realități de interese în cari nici un alt considerent nu are ce căuta. Alianța noastră cu puterile centrale era un simplu joc de forțe în balanța intereselor marilor puteri. Este cineva atât de naiv să-și închipue că a putut compta vreodată Berlinul sau Viena pe sprijinul nostru militar? De aceia nu s'a dat nici o atenție, — așa cum ar fi cerut o alianță sinceră de colaborare militară într'un viitor război — înarmării noastre care din potrivă a fost sabotată de acești aliați cari aveau aproape siguranța că materialul furnizat de ei se va întoarce împotriva lor. Incât în ceste condițiuni alianța noastră cu puterile centrale nu avea existență decât în timp de pace când juca un rol de pură compensație în balanța forțelor europene. Atât. Și în cazul acesta se poate vorbi de seriozitatea unei asemenea alianțe? Ar fi să exagerăm prea mult. Și cât privește chestia cu apărarea graniței dela sud prin recunoștința pe care ne o datora un vecin cu care ne războisem cu un an mai înainte, dacă o asemenea concepție a putut intra în calculele oamenilor noștri politici de atunci, a fost o naivitate prea mare pentru a merita să o mai discutăm.

In orice caz împrejurările și evenimentele au dovedit că alianța noastră cu puterile centrale n'a lucrat în momentul în care a izbucnit războiul european mai mult decât o neutralitate, având totuși dezavantajul că am fost tot timpul suspectați în tratativele noastre și de aliații oficiali și de cei fireși.

D. Stelian Popescu vorbește împotriva politicii de izolare și fără de tăgadă are foarte mare dreptate. O politică de neutralitate pe care ne-am permite-o singuri în această parte a Europei ar fi o mare greșală. Dar nu vedem cum am putea noi, întărind alianțele noastre, să asigurăm orientarea politicii europene în sensul securității colective. Mărturisim că acesta ar fi sistemul ideal de asigurare a păcii Dar nu poate exista securitate colectivă reală atunci când state de forța Germaniei și Italiei o refuză. Și nu noi vom fi aceia cari vom putea determina prin atitudinea noastră, adoptarea acestui sistem de către toate statele Europei. Nu este atunci mai cuminte să facem o politică de realități?

Dacă o politică de singularizare în neutralitate este în adevăr o prostie și dacă una de neutralitate a Micii Înțelegeri garantată de marile puteri nu este posibilă (fiindcă aceasta ar fi ideală după noi), nu este înțelept să căutăm a obține noui garanții în favoarea intangibilității hotarelor noastre? Nu este nimeni împotriva alianțelor pe cari le avem și pe cari le dorim cât mai solide. Aceste alianțe însă, au fiecare un scop precis și vor lucra numai în cazurile acestea precise. Ce ne-ar strica spre exemplu dacă Germania care astăzi nu poate avea absolut nici un fel de interese contrare nouă, ne-ar garanta printr'un acord bilateral integritatea teritorială?

(Continuare în pag. III-a).

Repetiție generală, pentru sărbătorirea d-rului Lupu, care trebuia să aibe loc Duminecă la Huși

O măsură salutară și deopotrivă revoluționară!

Camera de Comerț și Industrie din București a luat, într'o ultimă ședință a comitetului ei de direcție, o măsură salutară. Anume: a hotărît să oblige pe toți negustorii din circumscripția ei să înscrie pe firma din fața prăvăliei, alături de emblema și de natura comerțului, și numele real al aceluia care exercită negotul respectiv.

Logică, legală, naturală, din toate punctele de vedere, hotărîrea aceasta are însă o mare valoare națională. In drept nimeni nu poate să protesteze, din punct de vedere juridic, împotriva acestei măsuri, care tinde să identifice pe oricine exercită o profesiune, cu caracter de publicitate și să stabilească fățiș răspunderile unei meserii. Statul are dreptul, ba chiar îndatorirea, să pună la adăpost pe cetățenii lui, de orice le-ar putea cauza un prejudiciu. Și, fără îndoială, eu, x. sau y. merg orbește la riscuri, atunci când n'am putința să fiu pus în gardă unde intru să cumpăr ceva sau cu cine tratez o afacere. Faptul că negustorul are o firmă înscrisă, ține registre și este supus ori când unui control al autorităților judiciare, nu reprezintă o garanție suficientă. Fiindcă toate aceste operațiuni, mai mult formale, nu prea au caracter public. Sunt păstrate în arhivele tribunalelor. Iar mie cetățean grăbit, mi-e greu, dacă nu chiar imposibil să mă duc să văd cine este proprietarul, cine are răspunderea operațiunilor pe care le face de ex. firma: „La Hora Românească", cu care contractez o afacere, o cumpărătură sau o vânzare.

Indreptățită din punct de vedere juridic, negustoresc, măsura aceasta dă însă o mare satisfacție postulatelor ideii naționale. Noi nu știm cum am putea s'o subliniem mai elogios și să manifestăm mai călduros toată recunoștința noastră pentru conducerea românească a Camerii de Comerț din București, care a avut curajul s'o ia.

Este cunoscută tragedia nu numai a comerțului nostru, dar și a bietului consumator Român, care deși ar vrea să sprijine, cu banul lui, înfiriparea unei negustorii naționale, n'o poate face din cauza șireteniei, perfidiei judaice. Comerțul nostru este exclusiv în mâna jidanilor. Nu sunt 10% negustori Români. Dar nenorocirea este că nu numai procentul lor nu sporește, dar și acești 10% vegetează, se ofilesc și sunt gata să cadă. De ce? Nu numai fiindcă puținii Români din comerț n'au putința să reziste concurenței judaice, ci mai ales pentrucă ei nu pot fi încurajați de consumatorul Român. Apelurile noastre: „nu cumpărați dela jidani" sunt foarte greu de tradus în practică, nu numai fiindcă publicul românesc n'are de unde cumpăra dela Români anumite obiecte, unde jidanii sunt 100%, dar pentru că este aproape o imposibilitate să identifici pe Români între jidani. Scelerateța judaică a găsit leac pentru ori ce impas. La 100 de firme fie pe Calea Victoriei, fie în Lipscanii jidovești, nu găsești una singură pe care să poți citi numele proprietarului: Natansohn sau Aronovici. Intâlnești, din contră, emblemele cele mai românești și naționale, uzurpările cele mai odioase de nume istorice și voevodale autohtone. Vreți un exemplu, care face să-ți svâcnească sângele la tâmple? Iată: știți dv. cine sunt proprietarii Institutului de arte grafice, marei tipografii „EMINESCU" din str. Saligny, din București? Doi jidani: GOLDENBERG și MARCOVICI! Doi galițieni, cari n'au găsit altă emblemă mai suggestivă pentru mizerabila lor tarabă, decât numele sfânt al marelui nostru Eminescu!

E drept că măsura aceasta salutară, a înscrierii numelor galițiene pe firme, va fi eludată în parte de ticăloșia lui Izrael, care știe să reacționeze. Mulți jidani și-au schimbat numele: Herșcovici și Blumenfeld dela colectura Loteriei de stat sunt azi HERESCU și FLORESCU! Știm. Dar oricum, hotărîrea Camerei de Comerț, reprezintă un pas înainte pe calea indicată de sufletul românesc. Dacă ea va fi urmată și de cealaltă măsură salutară a împiedicării jidanilor, de a-și mai schimba numele, valoarea practică a deciziunii Camerei de Comerț va fi considerabilă.

In orice caz Camera de Comerț din București are dreptul la omagiul conștiinței noastre naționale.

Ing. RADU ILIESCU

In presă sunt azi: 5.150 de ovrei, 630 de minoritari creștini și abia 1.300 de Români. Mai puțin — cum vedeți — de 20 la sută Români.

Și totuși dacă avem o presă care otrăvește sufletul acestei țări, dacă e cineva vinovat de toate calamitățile cari se pun în spinarea cuvântului scris, vinovați nu suntem decât noi, Românii.

Noi, Românii, a căror legătură cu pământul țării, o mărturisesc cimitirile moșilor și strămoșilor morți, noi suntem dușmanii Patriei. Noi trebuie să pierim!

Satul, în primul plan!

Zilele trecute, M. S. Regele a inaugurat la Șosea, în Muzeul satului, a III-a expoziție a echipelor regale studențești. A fost o frumoasă reuniune la care a participat mai toată intelectualitatea Capitalei. Voevodul Culturii a vorbit și de data asta, a vorbit răspicat așa cum știe El să atace în măduvă toate problemele vitale ale țării.

Mi-aduc aminte. Era în vara anului 1929, acum 8 ani, deci. La Drăguș, în Ardeal, lângă Sâmbăta-de-Sus, unde petreceam o lună împreună cu alți confrați, în castelul lui Vodă Brâncoveanu, înconjurat de fân înalt, de isvoare vii și de clădăriile montane, albastre, ale Făgărașului — la Drăguș, zic, seminariul de sociologie al profesorului D. Gusti făcea cercetări. Ne-am arătat foarte sceptici față de inițiativa aceasta. Mai sceptici chiar de cât țăranii peste cari căzuserâ așa din senin echipierii. Atunci, metodele de cercetare erau mai primitive și, între alte lucruri frumoase, nu lipseau întrebări ca aceasta:

— Dece boale ai zăcut, moșule? Ai fost bolnav și de... boale d'alea lumești? Sau:

— Câți ibovnici ai avut, leliță. Da' drept să spui... Ori astfel:

— Spune-ne nouă, taicule, câte parale ai în casă?

Țăranul, decând l-a lăsat pe el Dumnezeu pe pământ, e un mare sceptic și se înțelege că la astfel de chestionar răspundea întotdeauna pieziș sau refuza pur și simplu să dea socoteală.

De atunci, în fiecare vară, seminariul îndărătnicului savant a mers în sate, metodele s'au perfecționat și, la un moment dat, în 1934, el a plecat în forma echipelor studențești regale și sub auspiciul Fundației „Principele Carol".

In trei ani de activitate, Fundația a organizat 84 de echipe și anume: 12 în 1934, 25 în 1935 și 47 în 1936. Aceste echipe au lucrat în 64 de sate, câte 3, 6 și 9 luni. La lucrări au luat parte 962 de echipieri, dintre cari 673 studenți și 289 tehnicieni; ei au fost ajutați de 427 cercetași-străjeri.

Infăptuirile întrec orice așteptări. In patru domenii, al SANATĂȚII, al CULTURII MUNCII, cultura MINȚII și a SUFLETULUI, echipele au lăsat adevărate roade de aur. Ei s'au dus în sate nu „cu puterea pumnului", cum spunea Regele Carol al II-lea, făcând aluzie probabil la jandarmi — ci „cu puterea inimii", care, se știe, e în stare să întoarcă mersul apelor și să mute munții din loc!

Statisticile publicate de Fundații au fost adevărate revelații pentru o anumită pătură conducătoare care, — deși e ridicată după ceafa noastră de către voturile plugarilor — de țărănime habar nu mai avea. Ei, când nu aveau despre săteni o opinie dulce-sămănătoristă, coșbuciană, credeau în ori ce caz că, având pământ, „talpa țării" e fericită. Dar nu este așa. Statisticile acestea, pline de lipsuri sociale și de tot felul de boli, trăgeau perdeaua grea care se așterne între sat și oraș dela împroprietărire încoace.

Alarma pe care am dat-o noi aici nu a fost, însă, zadarnică. E de observat acum că satul a trecut în primul plan de preocupare al celor cari au avut urechi. Legiuiri ca aceea pentru munca în folosul obștesc, medicii la sate, și întreaga legislație agricolă din ultimul timp, ne place să credem că, la originea lor, ele isvorăsc și de aci din călimara aceasta a noastră care gâlgâie de durere pentru cea mai tristă țărănime din lume.

Noi, înregistrând cu satisfacție succesul, făgăduim să nu dăm înapoi până nu vom duce orașul în sate, așa după cum satul a fost adus la Șosea, în mijlocul boerilor.

Căci dacă am vindecat în 3 ani 64 de sate, mai avem de vindecat încă 15.436 din cele 15.500 de comune rurale câte avem în total.

Satul e marea celulă a națiunii și deci marea problemă a satului românesc de mâine.

Satul, nu uitați satul și pe plugari!

N. Crevedia

Naționaliștii noștri și alegerile comunale

Cu prilejul alegerilor comunale, majoritatea partidelor noastre politice au depus liste de candidați. Lupta electorală va fi îndârjită, mai ales pentrucă național-țărăniștii cartelați cu social-democrații și cu conservatorii vor să dea o semnificație politică acestor alegeri, în cari de fapt nu are ce căuta politica și în cari ar trebui să prezideze numai preocupările de ordin gospodăresc. Dar să nu ne mai surprindă, pentrucă democrația, și în special demagogia politică (o formă degenerată a spiritului democratic), ne-a învățat cu toate absurditățile cari se aplică, bine înțeles, pe spinarea noastră, a cetățenilor.

Imprimarea spiritului politic în aceste alegeri este semnificativă și ea ilustrează de minune cari sunt preocupările viitorilor noștri edili cari în loc să se intereseze de probleme de estetică urbanistică sau de nevoile reale de cari suferă periferiile noastre văduvite de canalizare și de lumină (nu mai vorbesc de problemele sanitare sau culturale!), — au în vedere numai clubul politic și chestiunile în legătură cu posibilitățile de satisfacere a intereselor agenților electorali. Nu am văzut până acum, și termenul la care se vor efectua alegerile este foarte apropiat, nici un program edilitar afișat, în afară de chibzuitele și gospodărețtile preocupări ale național-creștinilor cari prin cuvântul spus nouă de către d. arhitect I. D. Enescu, au arătat ce trebue să facă edilii noștri pentruca Bucureștii să ia un aspect civilizat.

Dar, trec peste aceste observațiuni, cari dovedesc preocupările democraților noștri, și mă opresc la un alt fapt, și mai grav după noi. Este vorba de candidații partidelor și organizațiilor naționaliste cari, — în loc să-și întindă o frățească mână, pentru a lupta în comun împotriva politicianilor și a operei de politicianizare pe care o și anunță, — se vor lupta între ei, succesul fiind, fără îndoială, de partea celor dintâi.

Directorul nostru, într'un documentat articol a arătat că 25—30 la sută din numărul alegătorilor sunt ovrei cari fără discuție vor vota pe aceia cu care se înrudesc prin aspirațiile politice, adică vor vota pe național-țărăniști. Iar ceilalți alegători vor trebui să-și dea voturile nu numai listelor guvernamentale și celorlalte liste ale politicianilor dar chiar vor trebui să-și împartă voturile și cu naționaliștii cari nefiind grupați pe o singură listă vor suferi un eșec.

Credeți că național-creștinii sau candidații Frontului Românesc vor ieși învingători? Să nu ne lăsăm înșelați de iluzii. Dihonia care există și care se va adânci în timpul campaniei electorale, între partidele de dreapta va duce la o totală victorie a stângei.

In asemenea condiții nouă, acestora dela „Porunca Vremii", nu ne mai rămâne decât să sperăm că, poate, învățămintele pe cari le vor trage naționaliști din înfrângerea dela 16 Aprilie, nu vor rămânea fără folos. Pentrucă problematica politică a naționalismului românesc a ceasta este: ori forță prin unire, ori pieire prin lipsa de înțelegere a imperativelor politice ale României de azi. Și mai știm că unirea nu numai că face puterea, după cum sună un dicton românesc, dar chiar, în cazul de față, unirea, aduce și puterea...

Așa că...

Ștefan Ionescu

Cămașa de forță

La chioșcar

Noi, cei dela „PORUNCA VREMII", avem câteodată în oraș diferite desagramente.

Mai alcs la chioșcurile de ziare.

— Dece cumperi, domnule, „Lupta" — ne întreabă câte unul.

— Păi... — încercăm noi să ne scuzăm.

— Dece iei, domnule, „Adevărul"? Român ești d-ta? — sare altul. (Noi le cumpărăm din stricte interese profesionale, spre a ne pune la curent cu isprăvile adversarilor, spre a ne alimenta polemicile, căci trebuie să se știe că schimb de ziare nu facem cu jupânii, așa cum obișnuim cu celelalte gazete).

Toate acestea nu poți să le explici tuturor celor cari te someză în felul acesta și, dintr'un legitim sentiment de pudoare, nu poți spune tuturora cine ești.

Ieri, autorul „Cămășii de forță" cumpăra ziare dela un chioșc. Doi tineri se apropiară de el și-l măsurară de sus până jos:

— Ce-ai cumpărat, domnule?

— „Lupta", „Adevărul" și „Dimineața".

— Dumneata ești Român?

— Român!

— D'ăi de Sâmbăta?

— Ba Român get-beget.

— Păi dece cumperi..... astea? (Aici, era un cuvânt pe care nu-l mai scriem).

— Dar ce să cumpăr?

— Ia, domnule, „Porunca Vremii"!

— Păi...

— Cum, păi?

— Păi...

— ???

— Eu sunt cel care o finanțez.

— Cu ce-o finanțezi?

— Cu... spirite!

Despopând trecutul nostru

Sir White și problema evreiască în România

de I. G. DIMITRIU

Prin 1902 a apărut o lucrare interesantă a diplomatului englez *H. Sutherland Edwardt* asupra cunoscutei figuri a lui *Sir White*, fost ministru plenipotențiar al Marii Britanii la București, la 1878-1879, în care este tratată și *„Chestiunea evreiască"* precum și *„România în 1878"* și *„recunoașterea independenței"*.

Să nu uităm faptul că Sir White a fost martor, dar și actor însemnat în multe probleme cu privire la evenimente ce au schimbat fața lucrurilor în Orient în acel răstimp. Acest diplomat a cunoscut perfect chestiunea evreiască în România și a prezentat problema Londrei cu toată gravitatea situației deatunci. Vom spicui cele mai însemnate date din capitolul „România și Evreii".

„Recunoscând României independența, congresul dela Berlin stipulase condiția ca Evreii să aibă drepturi egale cu Românii. Poporul, parlamentul și guvernul nu voesc să recunoască — pe drept cuvânt — UN EVREU ROMAN, căci cele 300.000 de suflete n'au nimic comun cu rasa, religia, limba, tradițiile, simpatiile, aspirațiile acestui popor și aceasta este o mare nedreptate și o mare imposibilitate.

VOM PLATI MAI BINE TRIBUT TURCILOR — spunea Kogălniceanu și „SA NE INTELEGEM MAI BINE CU RUSII, DECAT SA NI SE IMPUNA ASTFEL DE CONDIȚIUNI, SPUNEA BRATIANU... Nimeni nu poate fi Român numai fiindcă s'a născut pe pământul Românesc... Pentru a se păstra rasa curată, dreptul de cetățean să fie dat numai Românilor de sânge...

In București, Sir White s'a consacrat problemei evreești referind șefilor săi diplomatici multe lucruri importante, nelăsându-se indus în eroare în anchetele sale de nimeni, anchetele sale fiind absolut personale. Distinsul diplomat a arătat între altele că „NASTEREA POPORULUI ROMAN PE ACEST PAMANT AL DACIEI NU S'A FACUT DINTR'O INTAMPLARE", că „EVREII SUNT EXCLUȘI NU FIINDCA SUNT MOZAICI, CI STRAINI; *Turcii, nu fiindcă sunt musulmani, ci Turci", deci a arătat că nu există acea problemă a fanatismului religios, ci acea națională.* Să mai spicuim din scrisoarea trimisă marchizului de Salisbury:

„...In Moldova populația urbană este formată jumătate din Evrei. In scrisoarea dela 28 Martie arătam cu date statistice proporția de 47.50 nașteri evreiești. Se asigură că emanciparea unui mare număr de persoane mozaice la Iași și alte multe localități, ar sfârși prin trimiterea în Parlament a unor deputați nelegați de comunitate, sau prea strâns legați de ea și ar ocupa în Parlamentul român un loc analog — dar prejudiciabil — cu fracțiunea home-rule din Camera Comunelor... Aceste chestiuni de ordin național au iritat opinia publică împotriva proiectului ministerial care ar vrea să modifice procedeul electoral în Moldova.

Sutherland îi răspunde că „ANGLIA ESTE RUGATA DE FRANȚA S'O SECONDEZE IN CHESTIA EVREIASCA, IAR GERMANIA LE AJUTA. Italia le dă sprijin. Austria nu se interesează. Rusia deloc. Turcia, nici atât.

In acest timp, Sir Henry Elliot, ministrul Angliei la Viena, înțelege gestul uman al lui Sir White de a ajuta poporul românesc să nu fie înghițit și-i cere instrucțiuni în „chestia evreiască" și, eventual, modalități de remediere. Caută să sugereze ideile acestea „paradoxale (?)" Austriei, și-i demonstrează că este nelogic să existe „jidan român" (ori una, ori alta). Dar nu poate fi uitată de Români, abilitatea elegantă și diplomatică a lui Sir White, care a explicat cu un extraordinar spirit occidental imposibilitatea de a exista evreu-român, ca și invers, român-evreu, și'n acelaș timp, nici posibilitatea de a deveni unul ce este altul!

Mai mult, a trimis un răspuns „cerut", în care a arătat că vechile legiuiri românești ale țării considerâ Români pe aceia care pot să-și arate filiațiunea românească: copii născuți în România, din părinți străini nu sunt români, decât prin naturalizare specială.

Raportează apoi Londrei, primul articol redactat de comisia parlamentară în chestia evreiască: *„Nu există evrei români, ci evrei indigeni, adică născuți în România, dar fără să se asemuiască cu Românii, nici prin limbă, nici prin obiceiuri, nici prin tradițiuni"... FAPTUL CA S'AU*

(Continuare în pagina II-a)

SPORT

Mâine la Venus

Derby-ul diviziei naţionale

Venus-F. C. Rapid matchul sezonului

O singură zi ne mai desparte de cea mai importantă întâlnire de football a sezonului şi —am spune chiar — a însăşi întreg anului sportiv.

Ne referim desigur strict, la campionatul divizionar.

Mâine se tranşează pe arena din Splaiu o rivalitate care în ultimul timp a luat proporţiile cele mai mari.

Venus, — campionul de toamnă — conduce plutonul divizionar cu numai un punct diferenţă înaintea rivalului său de mâine.

Dacă învinge, înseamnă că îşi consolidează strălucit situaţia şi nu are a se mai teme — cel puţin deocamdată — de supărătoarea tovărăşie nedorită a secundului clasat, care, şi el, are veleităţi — în mare măsură justificate — de campion.

Dacă dimpotrivă câştigă F. C. Rapid, atunci aceştia iau automat conducerea campionatului divizionar, la distanţă de un punct de „negri".

In caz de match nul Venus continuă să fie „leader" dar în permanenţă ameninţat de F. C. Rapid.

Aşa dar matchul de mâine poate fi — fără nici „o exagerare — considerat ca „derby"-ul nu numai al Capitalei ci a întreg campionatului naţional.

Dar să analizăm puţin şansele combatanţilor. Vom face o comparaţie între compartimente şi între individualităţi şi vom încerca să desprindem o concluzie.

In primul rând apărarea imediată: a Venusului (Burdan, Sfera, Albu) este net superioară celeia a F. C. Rapidului.

Burdan este cel puţin tot aşa de bun ca *Petrică Rădulescu.* Are avantajul că e mult mai calm decât fostul unirist care e puţin cam prea... emotiv.

Sfera-Albu e cuplul cel mai bun din ţară. *Roşculeţ* e un jucător excelent, nu însă de clasă internaţională iar *Wetzer* un fundaş care în afară de extraordinara-i dexteritate cu care ştie să scoată oamenii din joc, numai posedă aproape nimic.

Deci în acest compartiment „negrii" sunt superiori.

In linia de halfi vom remarca o mică inferioritate a campionilor.

Linia *Bărbulescu-Colea-Gorgorin* n'a dat complecta satisfacţie în ultimele matchuri. Aici există un oarecare semn de întrebare.

Linia *Vintilă-Fănescu-Rafinsky* constitue un trio care poate face viaţă grea înaintării venusiste.

Atacul. Venus nu şi-a fixat încă formaţia. Accidentul micuţului Ene creează multe încurcături echipei din Splaiu. In orice caz, chiar cu *Niculescu* pe stânga, quintetul campion care numără un rutinat ca *Petea,* un talent ca *Humi* şi un extrem ca *Gruin* înseamnă pentru apărarea adversă o problemă cu foarte multe necunoscute...

Moldoveanu, Auer, Lengher,

LAZAR SFERA (Venus)

Baratky (Barrai) *Bogdan* constituesc o linie de atac care — mărturisim — nu este tocmai de lepădat. Individualităţi de valoare (Bogdan, Barbu etc.) dar care în ansamblu nu dau randamentul corespunzător.

In orice caz, o înaintare sensibil apropiată ca valoare de cea a Venusului. Cu alte cuvinte, o înaintare foarte bună...

In astfel de condiţiuni—echilibru între înaintări şi superioritate alternativă la compartimentele apărării,— matchul de mâine dela Venus se prezintă extrem de echilibrat.

Aşa fiind lucrurile, un pronostic e riscat. Mai sunt însă şi alte elemente cari vor influenţa partida.

La Venus, un element sufletesc: avântul extraordinar al „dracilor negri" specific echipei din Splai.

La F. C. Rapid: perspectiva unor „prime" duble...

Care va învinge?

Unirea Tricolor-Gloria 5-3 (1-2)

Eri s'a disputat pe arena Obor matchul de campionat între echipele divizionare Unirea-Tricolor şi Gloria din Arad.

Bucureştenii au câştigat cu 5—3.

La pauză rezultatul a fost 2—1 în favoarea oaspeţilor. Punctele au fost marcate de *Mercea* (Gloria), *Rohan* (Gloria), *Iordache* (Un rea), *Schüleru* (Unirea), *Iordache* (Unirea), *Volintir* (în propria-i poartă).

Matchul a fost condus de d. Virgil Vartolomeu.

In urma acestui rezultat Unirea a scăpat — aproape sigur — de lanternă.

Ping-Pong

Campionatul naţional are loc la Cernăuţi la 10 şi 11 Aprilie

Campionatul naţional de ping-pong, — ramură pentru a cărei epurare de cadre, ziarul nostru a dus o campanie încununată de succes — conform hotărîrei Federaţiei de specialitate, se va ţine la Cernăuţi, în zilele de 10 şi 11 Aprilie a.c.

De'a Federaţia de handball

Se comunică celor interesaţi că şcoala de arbitri de handball începe în ziua de Vineri 26 Martie 1937, orele 21, în localul U.F.S.R., str. Athena nr. 11, etaj I.

Inscrierile se mai primesc până la această dată la sediul Federaţiei de handball (Athenei 11).

— Federaţia română de handball va ţine adunarea generală extraordinară în ziua de 31 Martie 1937, la sediul federaţiei, str. Athenei 11.

ZI DE ZI

— COLŢEA, excelenta echipă legionară a dispus la antrenament eri de echipa de rezerve a campionilor (Venus) cu scorul de 3-2.

Din zi în zi echipa antrenată de internaţionalul Ghiţă Albu se dovedeşte tot mai bună.

— MASARYKAVA — Universita (Brno) întâlneşte Duminică 28 crt. la ora 11 excelenta echipă de basket ball a Sportului Studenţesc.

— BOXEURII ROMANI aflători la Paris nu şomează. Astfel Milică Teodorescu va face în curând matchul pentru titlul Europei cu belgianul Wauters, *Covaci va respecta un angajament dela „Central" iar Şerbănescu va boxa în match revanşe cu Anderson.*

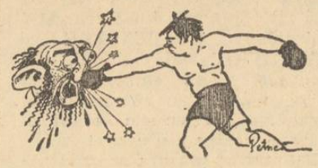

Şi în timpul acesta boxeurii din ţară şomează cu... asăuitate.

— SPORTUL CAPITALEI scris de „românii Jack Birman Beraru, Lorin Rotman Roşianu, etc. etc., este de câteva săptămâni obsedat de ideia că Feraru va juca la Venus. Venus nu-l primeşte dar îl va juca totuşi pentrucă... aşa vrea SPORTUL macabeilor CAPITALEI.

Halal ziar de sport!

Lupte

O mare reuniune de lupte pe stadionul municipal din Capitală

Federaţia Română de Lupte şi Haltere *organizează Sâmbătă 27 Martie, a. c., pe Stadionul Municipal din Şoseaua Ştefan cel Mare, o mare reuniune de lupte greco-romane, amatoare.*

Din străinătate

PERRY A ÎNVINS PE TILDEN

New-York, 25 (Rador). — Eri a avut loc matchul de tennis între jucătorii profesionişti Tilden şi Perry.

Fred Perry a învins pe fostul campion mondial Tilden cu 6:1, 6:3, 4:6, 6:0.

IOSEF MANGER, CAMPION MONDIAL LA HALTERE

Berlin, 25 (Rador). — *Federaţia internaţională de greutăţi şi haltere a omologat recordul mondial campionului german şi olimpic, Iosef Manger, care a stabilit la 4 Martie în Starnberg un nou record la ridicarea greutăţii cu 2 mâini, cu 141, 5 kg.*

Români!

Pentru România de mâine a Românilor: nici un ac dela jidani!

Veniţi în „România Anticomunistă" pentru a ridica protestul vostru împotriva bolşevismului şi a organiza boicotul mărfii şi literii jidoveşti

JUDECATORIA MIXTA SEBEŞ
— Jud. Alba —

PUBLICAŢIUNE
— Nr. G 2071/937 —

In baza art. 27 din legea lichidării datoriilor agricole şi urbane se convocă toţi creditorii d-lui Opincar Ion C. Gheorghe, din Sebeş, să se prezinte la judecătoria Sebeş, la 22 Aprilie 1937, ora 8, pentru a se pronunţa asupra cererii numitului debitor de a se radia menţiunile de asanare din foile fund. nr. 1794 comunei Sebeş.

Judecător preşedinte,
(ss) RACOTA
Grefier, (ss) Bran
p. conf. (indescifrabil)

REGIA AUTONOMA A CAILOR FERATE ROMANE

Publicaţiune

Miercuri 14 Aprilie 1937, ora 9 a. m., se va ţine la Directiunea Economatului Cfr., str. Edgar Quinet nr 8, etajul 4, din Bucureşti, licitaţie publică pentru procurarea de placaje şi furnire diferite.

Informatiunile necesare în Foaia Licitatiilor Cfr. şi la Dir. Economatului, Biroul de Informaţiuni.

Directiunea Economatului
Serviciul E. II.
329/250 col. 1937.

Mişcarea LITERARA şi artistică

Cro ica muzicală

Concertul sopranei lirice Elena Şerbănescu

Tenacitatea, cu adevărat impresionantă, cu care tinerii noştri artişti — cântăreţi sau instrumentişti — caută să parvină la treptele de sus ale ierarhiei muzicei, merită, uneori, o subliniere cu totul specială. Cheltuiala de bani, risipa de energie şi de tinereţe, nu contează pentru tinerele noastre elemente de care se va putea vorbi, cu mândrie, mâine. Unii, dotaţi de natură, urcă repede aceste trepte, atât de anevoioase pentru alţii care, mai putin dotaţi, muncesc fără a-şi pierde elanul. E cazul tinerei soprane lirice, d-ra Elena Şerbănescu, pe care am auzit-o la concertul de canto pe care l'a dat Miercuri seara la Dalles. Ceeace am putut remarca la această cântăreaţă a noastră, cu serioase studii în Italia (aşa ni s'a spus), este entusiasmul cu care s'a dedicat artei cântu'ui, muncind întens, lucru foarte lăudabil dealtfel, pentru a obţine, prin abnegaţia şi ambiţia ei demne de remarcat, ceeace natura nu i-a dat din plin.

Vocea ei destul de bine cultivată, aşa cum a reeşit din felul distins cu care a cântat „Turandot" (Moartea lui Liu, de Puccini şi „Mefistofele" (Moartea Margaretei) de Boito, singurele piese cu oarecari pasagii cu adevărat dificile, graţia, deşi nu perfectă, cu care a cântat „Le lucciole" de Brogi şi sentimentalismul, nu îndeajuns de bine conturat, cu care a cântat „Serenada" de Mascagni şi Aria din „Mignon" de Thomas, o pot îndreptăţi pe d-ra Elena Şerbănescu, de a putea deveni prin muncă perseverentă, metodică şi cu îndrumările de rigoare ale unei profesoare conştiincioase, o bună concertistă, fără a putea râvni să cucerească publicul unui spectacol liric, pentru care nu se cere, din nefericire pentru multe cântăreţe şi mulţi cântăreţi, numai voce.

Exprimându-ne în felul acesta părerea noastră, nu înţelegem a descuraja pe aceia care caută să incerce înfrângerea soartei implacabile.

D-rei Elena Şerbănescu, pe care am auzit-o cântând pentru prima dată, şi care numai în orele libere poate face muzică, îi dorim succes, pentruca atunci când va mai apare în public, tot cu distinsul muzician d. Ion Filionescu, delicatul, finul şi mult apreciatul ei acompaniator de Miercuri, să putem scrie cuvinte de altă nuanţă, dar tot atât de sincere ca şi cele de azi.

*

CONCERTELE VIOLONISTULUI FRANCEZ JACQUES THIBAUD

O supra abundenţă de concerte în stagiunea aceasta, ca şi urcarea preţurilor biletelor, în dezacord cu greutăţile vieţii, au făcut ca cele trei concerte ale marelui violonist francez, să fie ascultate de un public foarte redus ca număr.

Cu un an mai în vârstă decât maestrul Enescu, colegul şi emulu său, Jacques Thibaud pare mul obosit de eforturile depuse în lunga şi strălucitoarea sa carieră. Aş se explică unele lipsuri de acurateţă violonistică în pasagii'e de virtuozitate, iar câteodată remarcându-se şi unele scăderi de sonoritate. Rezerva aceasta făcută, trebue să menţionăm că măestria şi eleganţa unei interpretări de o finete şi distincţie aristocratică, fac un public inteligent să uite micile detalii de realizare instrumentală şi să prefere pe un Cortot sau Thibaud barbarului Ignaz Friedman (pianist cu o... reputaţie totuşi de mult stabilită).

In concertul de Brahms ca şi în cele două concerte de Mozart (în „re" şi în „la") Thibaud găseşte sonorităţi de o discreţie şi distincţie atrăgătoare. Concertul de Beethoven capătă contururi nebănuit de frumoase. Deprinşi cu interpretarea lui Enescu, în gravitatea ei majestuoasă, surprinderea noastră de a găsi alte mijloace de interpretare, destul de adecuate, a fost nespus de mare.

Poemul de Chausson, din care ţâşnesc momente de tristeţe, a fost unul din cele mai minunate tablouri de viaţă contemplativă. Arcuşul lui Thibaud a fost plin de vraje!

„Sonata Kreutzer" de Beethoven ca şi întregul program de Luni, a fost executat într'o notă de rară distincţie, în special „Berceuse" de Fauré.

Nic. J. Sarru

„L'Europe orientale"

Nu ne putem plânge că suntem prea cunoscuţi peste hotare. Sau, ca să vorbim adevărat, că suntem cunoscuţi în adevărata noastră fire.

Câţiva călători trecuţi pe meleagurile acestea dela gurile Dunării şi-au notat câteva caracteristice, în acord cu preconcepţiile lor, au scris câte o carte despre România, pentruca, tocmai bine, la sfârşit să fim o ţară balcanică, un pământ ai cărui locuitori au o înfăţişare de barbari.

S'au înclinat reporteri turistici străini şi asupra peisagiului românesc, iar alţi oameni, practicând un nefast diletantism artistic, au prins „stilul" românesc, manifestare artistică de bâlciu şi nu de suflet românesc.

Cam aşa, şi bine că nu mai rău, suntem cunoscuţi peste hotare.

Aşa că orice publicaţie, care să vorbească peste hotare despre ţara noastră, cu condiţia să vorbească bine, ne este cât se poate de agreabilă.

Este, în parte, cazul revistei lunare „L'EUROPE ORIENTALE" care apare de 7 ani la Paris sub conducerea d-lui M. Bădescu un rar şi preţios colaborator şi al ziarului nostru.

Am primit de curând în volum compact, n-rele 1-2 pe anul acesta al revistei d-lui M. Bădescu.

Scrisă într'o limbă cu circulaţie universală, ca să spunem astfel, „L'EUROPE ORIENTALE" mărturiseşte nu numai grija de a prezenta România în lumina adevăratei ei înfăţişări, dar şi mai ales o permanentă preocupare de problemele ei vitale de politică externă.

Este, fireste, aceasta un fapt care ar scoate-o din cadrul acestei rubrici.

Sânt însă între marile preocupări politice anumite aspecte culturale cari nu pot fi trecute cu vederea şi pot fi just semnalate aci. Ar fi mai întâi aspectul de bună revistă de propagandă culturală în genere, pe care îl are „L'EUROPE ORIENTALE".

D. Bădescu a înţeles să acorde însemnătatea cuvenită şi faptului cultural. Sunt în n-rul de faţă articole privind direct manifestările culturale ale poporului nostru.

Intre ele trebuie trecută în prim loc scrisoarea d-lui prof. N. Iorga către d. Mussolini. Ea e un apel mai ales la acele TESTIMONII ITALIANI cari nu sunt altceva decât date din cărţile călătorilor italieni privind drepturile românilor, ramură latină, pe acest pământ râvnit de toate tagmele iridente şi revendicat prin abile sisteme de mincinoasă propagandă.

Ca un semn de deosebită înţelegere a situaţiei Românieşi ca o mărturie a unui început de bună cunoaştere a ei trebuie luat articolul „UN BEAU PAYS LATIN" datorit ziaristului sud american Ricardo Vejorano.

Vorbeşte d. Vejorano mai ales de o mare forţă spirituală de care au dat dovadă Românii de-alungul veacurilor, şi care a fost întotdeauna mai puternică decât toţi factorii coalisaţi contra ei.

Această forţă spirituală a menţinut Ţara Românească în adevăratele ei hotare şi a făcut din ea, în zilele noastre, un factor preponderent în Balcani.

Paginile cari vorbesc de naşterea în Carpaţi a poporului român dovedesc pe lângă o mare bogăţie de cunoştinţe şi o rară probitate profesională.

Dar ceiace poate face o ţară cunoscută mai bine este folclorul ei. Toate manifestările de artă ale sufletului unei ţări şi toate tradiţiile ei populare o exprimă în adevărata ei înfăţişare.

Si este mai ales cazul Românieiunde folclorul este, din fericire, încă ceva viu, nu un obiect de museu.

D-na MARIA HOLBAN în cele câteva pagini despre „QUELQUES NOELS ROUMAINS" a ştiut să sublinieze acest lucru şi prezentând câteva colinde şi jocuri sfinte de Crăciun a făcut o frumoasă operă de propagandă.

Făcând loc, printre atâtea importante chestiuni privind tot felul de tratate diplomatice şi vederi politice, şi acestor articole cu caracter cultural, d. BADESCU se arată a fi înţeles datoria oricărui român de a împlini o mare lipsă în propaganda pe care trebuie să ne-o facem peste hotare, cu rostul precis de a contracara toată opera de propagandă iridentă interesată.

Const. Tomescu

Teatrul Naţional

„Serenada din trecut" de Mircea Dem. Rădulescu

Duminică 28 Martie, în matineu, se reprezintă pentru a 46-a oară: „SERENADA DIN TRECUT", piesa d-lui MIRCEA DEM. RADULESCU, marele succes al acestei stagiuni.

SERENADA DIN TRECUT e admirabil interpretată de valoroasa pleiadă de artişti ai primei noastre scene.

D. Al. Critico, în Petre Cercel realizează un rol complex şi bine studiat evocând figura voevodului cult şi rafinat crescut la curtea Caterinei de Medicis, în atmosfera de artă şi civilizaţie a Renaşterii.

In „Doina" spusă admirabil, cucereşte aplauze la scenă deschisă. D. G. Ciprian în Mirişte Spătarul, crează un rol masiv de boer patriarhal legat de datina şi de pământul strămoşesc.

D. Ion Manu în rolul pitoresc al paharnicului Boloboc redat cu mult humor, e aplaudat entuziast la fiecare vers în Balada Vinului.

D-nii: Creţoiu, Polizu, Ulmeiu, Marius, Horaţiu, Miky Athanasiu, Măruţă, Balaban, Storin Athanasiu, etc. şi d-nele: Aglaia Metaxa, Dina Mihalcea Demetru, Mary Georgescu, prima balerină dela Opera Română, contribuesc cu tot talentul lor la desăvârşirea ansamblului.

Montată cu fast de Ion Sahidian, cu muzică de scenă de maşetri: Al. Bărcănescu şi Mihăilescu Toscani, Serenada din Trecut, îşi continuă marele succes subliniat de întreaga critică teatrală, alcătuind cel mai frumos spectacol la Teatrul Naţional prin îngrijirea cu care a fost contată o operă dramatică din repertoriul permanent al Teatrului Naţional, operă ce face cinste primei noastre scene.

Aspecte, Insigne, Comentarii

Conferinţa ţinută la 3 Decembrie 1936 de d. prof. N. Iorga la Liga Culturală şi intitulată: „CUM APARAM NOI ARDEALUL" a apărut în broşură.

Cuvântarea e un apel călduros adresat românilor ardeleni de a-şi apăra brazda de pământ căreia îi duceau lipsa şi acum o au. „Ardealul se apără şi cu starea de spirit a oamenilor de acolo", spune d. prof. Iorga. „Rechemarea, (înapoi la locul lor a fruntasilor românilor din Ardeal este una din marile necesităţi ale momentului de faţă. Dar să nu stea acolo pentru a conspira, ci pentru a clădi".

In acelaş sens a vorbit, înainte de a se închina unei mari jertfe, şi un flăcău viteaz. Semn de bună înţelegere între bătrâni şi tineri.

Centenarul lui Leopardi

Academia Română *comemorează în şedinţă publică, azi, Vineri, 26 Martie curent, la ora 15,* pe marele poet italian *Leopardi* cu ocazia centenarului morţii.

D. *N. Iorga* va rosti cuvântarea comemorativă.

Concertul A.C.T.-ului

Corul bărbătesc al Asociaţiei creştine a tinerilor, dă mâine un concert la sediul din str. Lutherană 27, sub conducerea d-lui RADU BOTEZ.

Se vor cânta bucăţi de autori români şi străini.

După cum se ştie, corul bărbătesc al A.C.T.-ului dă concerte regulat la Radio şi a repurtat o serie de succese în străinătate, unde a cântat sub auspiciile O.E.T.R.-ului.

Amor Sovietic la teatrul Majestic

AMOR SOVIETIC, usturătoarea satiră socială pe care o prezintă excepţionalul ansamblu al teatrului Majestic, obţine un succes fără precedent pe ecranele noastre, atât prin interpretare cât şi prin conţinutul şi originalitatea piesei autorului de faimă mondială Valentin Katsev.

Expoziţia C. Vlădescu

Pictorul C. VLADESCU deschide expoziţia sa, cu lucrări din ţară şi orient, Duminică 28 Martie a.c., ora 11 dim. în sala „Ileana" (Cartea Românească).

ARO: Călătorie suspectă

DE LA O ZI LA ALTA

TEATRU

OPERA ROMANA: Werter
TEATRUL NAŢIONAL: Vreau să trăesc.
TEATRUL REGINA MARIA: Lupul şi Sania.
TEATRUL COMOEDIA: Poveste de iubire; Ora „H".
TEATRUL VESEL: Scurt circuit.
TEATRUL ALHAMBRA: Super Alhambra 1937.
TEATRUL LIGII CULTURALE: Cuibul cotofenelor.
TEATRUL MODERN: Corbul alb.
TEATRUL MAJESTIC: Amor sovietic, comedie în 4 acte de V. Kataew.

CINEMA

CAPITOL: Avantgarda eroilor.
ARO: Călătorie suspectă.
A. R. P. A.: Paradisul femeilor cu Ivan Petrovici, jurnal şi complectare.
ROXI: Avantgarda eroilor.
VOX: Doi răsvrătiţi şi Aur chinezesc.
TRIANON: Dragostea lui Schubert (Drei Madrel um Schubert) şi jurnal.
FEMINA: „Vinovatul" cu Pierre Blanchar şi Gabrielle Signoret.
FORUM: Ramona şi Jurnalul unei cameriste.
FRANKLIN: O căsnicie modernă şi Săraca fetiţa bogată
MANON: Lupii între ei şi Regele detectivilor.
OMNIA: Ramona şi Căpitanul Ianuarie.
CITY: Nu sunt vinovat şi Stan şi Bran gemeni.
DARLY: Moscova Schanghai şi Insula plutitoare.
MODEL: Raza roşie şi Taras Bulba.
BARCELONA: Omul cu două feţe Rose Marie
CENTRAL: Diavolul alb şi Manevrele de toamnă
COTROCENI: Romeo şi Julietta şi Omul cu două feţe.
DIANA: Sfinxul şi Stan şi Bran scoţieni.
DICHIU: Port-Arthur, Unchiule să facem pace şi Silly Simphonies.
MILANO: Regele femeilor şi Demonul de argint.
ORFEU: Romanţa iubirii şi Răpitorii de copii
TRIUMF (Grivitei 335): Răzbunarea lui Tarzan cu Herman Brix şi Domnişoara Liri, cu Francisca Gal.
PACHE: Subt două drapele şi completare.
VOLGA (Dorobanţi): Regina Junglei şi Marinella.
DORY: Comoara blestemată, Fiul Rusiei şi artişti.
DIANA: Sfinxu' şi Stan şi Bran scoţieni.
LIZEANU: Michel Strogoff, Omul care a spart banca şi trupa Burmaz.
FLORIDA (b-dul Ferdinand 118): 2 filme Stan şi Bran şmecheri şi Anna Karenina cu Greta Garbo.
MARCONI: Trecutul nu iartă, Automobilul ucigător, jurnal ţi artişti.
PAX: Omul cu două feţe şi Dragostea e muzică.
UNIC: Bestia umană şi O femeie care ştie ce vrea.

RADIO

VINERI 26 MARTIE 1937

RADIO ROMANIA

RADIO BUCUREŞTI

14.10. Radio jurnal. Ora. Mersul vremii. Bursa. Ştiri interne şi externe.
15.00. Ultimele ştiri. Bursa cerealelor.
18.00. Concert de muzică distractivă. Orchestra de salon Radio, dirij. de D. Teodoru.
19.00. Ora. Mersul vremii. Actualităţi.
19.10. Continuarea concertului.

UNIVERSITATEA RADIO

20.15. Centenarul lui Ion Creangă, de prof. I. Petrovici.
20.35. „Werther", operă în 4 acte de Massenet: (Transmisie dela Opera Română)
In pauza I: Cărţi şi reviste.
In pauza II: Radio jurnal. Sport.
23.45. Jurnal pentru străinătate în limba franceză şi germană.
23.55. Ultimele ştiri.

SAMBATA 27 MARTIE 1937

RADIO ROMANIA

RADIO BUCUREŞTI

ORA DIMINEŢII

6.30. Deschiderea emisiunii; Gimnastică ritmică; Radio-jurnal; Concert de dimineaţă (discuri); Sfaturi gospodăreşti şi medicale.
7.30. Inchiderea emisiunii.
12.15. Ceremonia proclamării „Păcii Crucii Roşii" (transmisie de la Palatul Parlamentului din Praga).
13.00. Ora. Culturale. Sport. Cota Dunării.
13.10. Concert de prânz. Muzică distractivă (discuri).
14.10. Radio jurnal. Ora. Mersul vremii. Bursa. Ştiri interne şi externe.
14.30. Muzică variată (discuri).
15.00. Ultimele ştiri. Bursa cerealelor.
15.15. Ora Străjerilor: I. „Dela stoluri adunate" de d-na prof. Eugenia Georgescu, inspectoare generală O.E.T.R.; II. „Căpriţa cu trei iezi", poveste radiofonică după Ion Creangă de Nicolae Papatanasiu, jucată de stolurile şcoalelor primare No. 31 din Bucureşti de sub conducerea d-relor: Ortansa Marcu şi Hariclia Gheorghiu. Directoare d-na Maria Teodorescu; III. Ştiri străjereşti.

RADIO ROMANIA
18.00. Concertul Fanfarei Reg. 1 Graniceri, cond. de sublt. Mircea Gorgos.
19.00. Ora. Mersul vremii. Actualităţi.
17.15. Festival Schubert (II) cu ocazia comemorării a 140 ani dela naştere. Ora. Mersul vremii. Actualităţi. Continuarea festivalului Schubert.

RADIO ROMANIA şi RADIO BUCUREŞTI
19.10. Concert de muzică variată. Orchestra Radio, dirij. de Ion Ghiga.

UNIVERSITATEA RADIO
20.20. Caracter şi destin, de prof. C. Rădulescu-Motru.
20.40. Muzică modernă, d-ra Viorica Anghel (canto) acomp. la 2 piane de B. Alexandrescu şi Th. Cosma.
21.10. Poşta Radio.
21.30. Asociaţia corală a institutorilor moravi din Brno. Dirijor: prof. Jan Soupal (Transmis dela Palatul Regal).
22.30. Radio jurnal. Sport.

RADIO BUCUREŞTI
22.45 Concert nocturn al orchestrei Ionel Cristea.
23.45. Jurnal pentru străinătate în limba franceză şi germană.
23.55. Ultimele ştiri.

RADIO ROMANIA
22.45. Muzică variată (discuri).
23.45. Jurnal pentru străinătate în limba franceză şi germană.
23.55. Ultimele ştiri.

Sir White şi problema evreiască în Românin

(Urmare din pag. I-a)

NASCUT PE PAMANTUL ROMANIEI NU LE CONFERA NAŢIONALITATEA ROMANA... Când naşterea este urmată de o şedere lungă, domiciliu permanent, nu sunt respinşi dela naturalizare pe intoleranţă religioasă, ci numai pe raţiuni de ordin naţional... In calea tuturor emigrărilor Românii sunt în veşnica primejdie de a fi înghiţiţi de aflusul raselor străine... Naturalizarea să fie admisă nu în massă, ci individual, pe cale de lege specială, şi aceasta fără distincţie de religie

Ne-a luat apărarea şi contele ungur *Andrassy,* care, din experienţă ştia gravitatea problemei evreşti şi pe care el o ocolise cu abilitate în Austria şi Ungaria şi se gândea că *noi „Românii" trebue să dispunem în ţara noastră de probleme naţionale* şi-şi comunică opinia lui, în acest sens, lui sir Henry Elliot, ministrul Angliei la Viena.

Iată cum îşi făceau diplomaţii datoria istorică pe acea vreme, nu cu legături triangulare impodobite cu stele ori cu prietenii personale punând mai presus de toate interesele obiective decât chestiunile de obşte.

I. G. Dimitriu

Viața politică

Ţara şi sărbătorirea prof. A. C. Cuza

Aşteptăm ca întreaga Românime să răspundă cu însufleţire chemării pentru omagierea dela 11 Aprilie, a patriarhului naţionalismului românesc

La 11 Aprilie conştiinţa românească va sărbători, la Bucureşti, pe patriarhul naţionalismului nostru intransigent românesc şi creştin: A. C. CUZA, cu prilejul intrării sale în al 80-lea an de viaţă şi împlinirii a 50 de ani de luptă închinată exclusiv descătuşării neamului nostru din robia lui Izrael.

Sărbătoarea aceasta naţională se va desfăşura pe temeiul unui program, ce se va alcătui de comitetul de iniţiativă, şi care stabileşte de pe acum următoarele pentru 11 Aprilie:

1) Un număr festiv al „Poruncii Vremii", închinat vieţii de luptător şi de scriitor, sub toate aspectele, a d-lui prof. A. C. Cuza. Număr festiv la care invităm să colaboreze întreg sufletul românesc şi în care paginile cele mai emoţionante vor fi acelea scrise de d. prof. A. C. Cuza şi intitulate: **„A. C. Cuza despre el însuşi, în cei 50 de ani de luptă naţionalistă şi creştină";**

2) Punerea pietrei fundamentale a unui cămin „A. C. Cuza", destinat gazetarilor naţionalişti şi creştini;

3) O şedinţă festivă la „ATENEUL ROMÂN".

Adresăm chemarea noastră călduroasă tuturor bunilor Români şi înimoaselor noastre Românce să ne trimită adeziunea lor la această sărbătorire, care trebue să îmbrace caracterul unei fervente demonstraţii naţionale. Aşteptăm deasemeni dela aceiaşi buni Români şi Românce naţionaliste să ne dea, cât mai neîntârziat, colaborarea lor la n-rul festiv al „Poruncii". Ori cine are un cuvânt de spus, sau de mărturisit o amintire pentru A. C. Cuza, este dator s'o împărtăşească ţării.

*

Publicăm, în continuare, noile adeziuni primite:

CUVANTUL I. P. S. S. MITROPOLIT NICOLAE AL ARDEALULUI

I. P. S. S. MITROPOLITUL NICOLAE AL ARDEALULUI ne trimite telegrafic, următoarea însufleţită adeziune:

Cu toată inima primesc să fac parte din Comitetul de iniţiere a sărbătoririi marelui Român şi neînfricatului purtător de steag al naţionalismului: d. A. C. CUZA.

† NICOLAE
Mitropolitul Ardealului

*

„CEL MAI STRALUCIT CARACTER AL VREMII NOASTRE"

S. Sa Preotul Cicerone Iordăchescu, profesor universitar, ne trimite din Iaşi, rândurile cari urmează:

PREA STIMATE D-LE DR. ILIE RADULESCU

Am onoare a răspunde la Onor. Dv. scrisoare din 15 Martie a. c. că primesc cu o deosebită bucurie să iau parte la sărbătorirea celui mai mare român şi celui mai strălucit caracter al vremei noastre: d. A. C. CUZA. Dacă socotiţi, binevoiţi a mă număra şi printre cei ce au luat iniţiativa acestei întru totul meritate sărbătoriri.

Cu aleasă consideraţie şi preţuire

Pr. Cicerone Iordăchescu

*

D. PROF. ILIE BARBULESCU

dela Universitatea din Iaşi răspunde astfel chemării noastre:

Mult Stimate D-le Doctor,

Am primit amabila d-voastră invitare de a-mi da adeziunea şi de a contribui şi eu la sărbătorirea domnului profesor A. C. Cuza, care a intrat în al 80-lea an al frumoasei sale vieţi.

Vă mulţumesc cordial pentru delicata dumneavoastră atenţie şi primesc cu toată plăcerea propunerea ce aţi binevoit a-mi face. Numai că, departe cum sunt de Bucureşti şi deci de dumneavoastră, nu văd cu ce aşi putea contribui mai bine la realizarea acestei idei cu care v'aţi însărcinat. Aşi putea să vă fiu de folos cel mult în chipul următor: În ziua festivităţii la 11 Aprilie c., să vin acolo spre a exprima sărbătoritului admiraţia omagială a Societăţii „ARHIVA", al cărei preşedinte sunt, şi a revistei cu

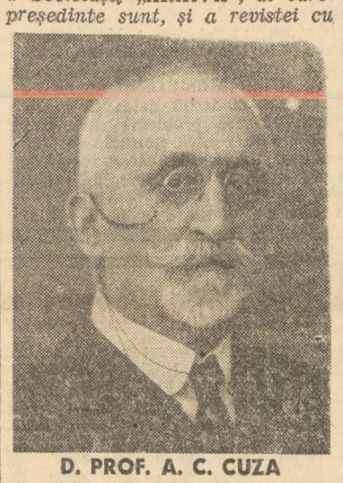

D. PROF. A. C. CUZA

acelaşi nume, tipărită de această societate, pe care de asemeni eu o diriguesc, şi cari acum au intrat în al 44-lea an al existenţii lor. De altfel aş face-o nu numai cu îndreptăţire, ci chiar ca o datorie morală, pentru că eminentul sărbătorit nu numai că a fost membru al societăţii „ARHIVA", nu numai că şi-a publicat în revista acesteia multe din cercetările sale cu privire la „Ţăranii şi clasele dirigente", la problema alcoolismului la noi şi altele, dar încă, tot în ARHIVA şi-a publicat multe versuri şi epigrame din ale sale.

Dacă credeţi că astfel voi putea fi de folos pentru realizarea frumoasei iniţiative ce aţi luat, mă pun bucuros la dispoziţia dumneavoastră.

Primiţi, mult stimate domnule doctor, odată cu aceasta şi expresia consideraţiei mele deosebite.

Prof. Ilie Bărbulescu

NOTA RED. — Mulţumim din toată inima d-lui prof. Ilie Bărbulescu, rugându-l nu numai să-şi spună cuvântul la 11 Aprilie la Ateneu, dar i-am fi profund recunoscători, dacă pentru numărul festiv al „Poruncii" near vorbi despre A. C. Cuza literat şi epigramist, reeditând paginile îngălbenite, dar preţioase ale „Arhivei"

*

D. PROFESOR DR. GH. BUZOIANU DELA UNIVERSITATEA DIN CLUJ

ne trimite, în rândurile cari urmează, adeziunea sa:

MULT STIMATE DOMNULE DIRECTOR,

Am primit călduroasul Dvs. apel pentru sărbătorirea ilustrului profesor şi luptător naţionalist A. C. CUZA care a intrat în al 80-lea an de viaţă. Cum ştiam foarte bine că el se adresează în semn de omagiere unui mare fiu al ţării şi ideii pe care a reprezentat-o strălucit vreme îndelungată, n'am ezitat din primul moment al apariţiei acestui apel în „Porunca Vremii" să mă consider aderent la această sărbătorire. Cum însă doriţi, această adeziune în scris, V'o dau cu deosebită mulţumire sufletească şi cu real entuziasm, lăsând la aprecierea Dvs. cum credeţi mai bine, încadrarea acestei adeziuni, cu credinţa că toate piedicile vor fi înfrânte pentru a fi prezent cu mintea nu numai dela distanţă, ci din imediată apropiere.

Vă rog să primiţi încredinţarea celei mai perfecte stime şi a celor mai frumoase amintiri din anii când activam ca secundar la Filantropia.

Al. dv. devotat

Prof. dr. Gh. Buzoianu-Cluj

*

UN OMAGIU PLIN DE DUIOŞIE

Din partea Sf. Sale Protopopul Iosif Pop din Aiud, primim următoarele rânduri, cari se resfrâng duios în inimile noastre:

„Mă înscriu cu însufleţire în rândurile cinstitorilor octogenarului patriarh al naţionalismului românesc şi creştin: d. A. C. Cuza. Iar pentru căminul care-i va purta numele, Vă trimit prin mandat poştal, modesta mea contribuţie de lei 300.

Cu părinteşti binecuvântări

Protopop **Iosif Pop**
Aiud"

Politice

CONSILIUL de miniştri a autorizat ministerul de interne să emită paşapoarte turistice, valabile pentru 60 de zile, o singură călătorie, în sezonul verii, pentru statele din Mica Înţelegere.

Un paşaport costă 250 lei şi se eliberează prin direcţia generală a poliţiei.

*

D. V. P. SASSU, ministrul justiţiei, a ordonat primului procuror dela Sibiu un supliment de anchetă în chestiunea incidentelor politice dela Satu-Nou (Sibiu).

*

Expirând mandatul vechiului consiliu Duminică 28 Martie, *ora 9, se vor face noui alegeri pentru consiliul avocaţilor din Prahova.*

Pentru decanat candidează d. N. Pârvulescu, *fostul decan. Mai candidează d-nii:* P. Rădulescu, Victor Stănescu, H. Lazaride, Aurel Eliescu, M. Rădulescu, Pavel Dumitrescu, *precum şi toţi vechii consilieri.*

Ne întrebăm, cu drept cuvânt, de ce d. av. Ivănescu, *preşedintele A.A.R.C. din Prahova şi preşedintele organizaţiei Frontului Românesc, nu este pe nici o listă şi nu candidează nici individual?*

*

D. V. P. SASSU, ministrul justiţiei, a semnat o adresă prin care face cunoscut şefilor instanţelor judecătoreşti că nici o permisie sau concediu nu se va acorda magistraţilor fără consimţământul ministerului.

Mai este posibilă o politică de centru?

— Se încearcă o nouă diversiune. Centrul înseamnă trădare. Blocul naţionalist în faţa blocului de stânga. Războiul ideologic al extremelor. —

Se încearcă tot felul de diversiuni pentru a turbura viaţa politică. Intre ele este, fără îndoială, acţiunea „neofripturiştilor", cum i-a numit d. Petre Andrei, alesul jidanilor dela Vaslui. D. N. Costăchescu, care a fost decretat de d. Armand Călinescu a doua personalitate a partidului naţional-ţărănesc, este, poate, unul dintre instrumentele unei diversiuni pusă la cale în ultima vreme. Intr'o confidenţială adunare, ţinută la Iaşi, la clubul organizaţiei, d. N. Costăchescu a declarat următoarele:

— *„Poziţia noastră este centristă. Suntem partid de centru şi ne păzim să lunecăm fie spre dictatura hitleristă, fie spre cea roşie comunistă".*

POLITICA DE CENTRU

N'ar mai fi poate nevoe să stăruim asupra caracterului oportunist al acestei diversiuni, de aceea nici nu privim manifestaţia grupului Costăchescu, în lumina divergenţelor din partid. Problema este mult mai serioasă decât s'ar putea crede la prima vedere.

In împrejurările de astăzi suntem datori să punem această întrebare: MAI ESTE POSIBILA O POLITICA DE CENTRU?

Ne găsim în faţa războiului extremelor. Stânga comunistă duce o luptă pe viaţă şi pe moarte, pentru cucerirea poziţiilor politice. După o cruciadă ideologică, foarte bine susţinută, cu rezultate pe cari nu le mai putem tăgădui, stânga încearcă acuma, prin violenţa care merge dela asasinatul individual, până la războiul civil, să pună mâna pe putere. Se dă o bătălie sângeroasă de doctrină. S'a vorbit de războiul ideologic, iar alţii au mers chiar mai departe, afirmând că acest război este necesar nu numai în interiorul unui stat în care curentele de gândire politică se pot încrucişa în voe, dar chiar şi în raporturile dintre state. Tragedia Spaniei nu este altceva decât repetiţia acestui război ideologic universal de mâine.

Dar nu trebue să justificăm atitudinea noastră prin exemple din afară. Chiar în ţara noastră sunt numeroase momente politice cari pledează pentru această teză. Regruparea forţelor democratice, pe o bază care nu este de centru, este o întărire a stângei. Partidul naţional-ţărănesc este o organizaţie de clasă, prin urmare nu poate să fie de centru. Partidul liberal, care, într'adevăr, era socotit grupare de centru, nu s'a putut menţine pe această poziţie şi a fost nevoit să împrumute câte ceva din programul de dreapta, diformându-l bineînţeles, din motive de tactică.

Chiar şi ziare cari, din prudenţă, ar trebui să îmbrăţişeze o politică de centru, pentru a salva aparenţele, mai ales pentru a nu fi învinuite de comunism, nu se sfiesc să desbată problema şi să tragă inevitabila concluzie. „LUPTA" scriu următoarele:

—„In lupta care se dă acum, la noi, moderaţii, cei de mijloc, acei cari aşteaptă ca atunci când doi se bat să câştige al treilea, care stă retras şi ...cuminte, aceştia vor înregistra cea mai mare deziluzie, căci bătălia de azi nu se poate termina decât sau cu salvarea libertăţilor publice şi deci cu triumful acelor ce le apără, sau cu instaurarea dictaturii de dreapta şi deci cu triumful organizaţiilor respective".

Aşa dar e limpede. Lupta se dă între dreapta şi stânga.

CENTRUL ESTE TRADARE

Politica de centru este un act de laşitate, este poate lenea de gândire, neînţelegerea momentului politic, sau, ceeace este mult mai aproape de adevăr, trădare pur şi simplu. Ofensivei bolşevice nu se poate răspunde decât cu radicalismul dreptei naţionaliste. Atitudinile intermediare, chiar când sunt oneste, lucru care mai poate să fie discutat, slăbesc puterea de luptă a naţionalismului şi înlesnesc succesele comuniste. Observaţi, în special, campania care se duce pentru regruparea forţelor democratice. Cine-o susţine: jidanii. Cine alimentează, cu idei, bani şi elan, această formulă: jidanii. Orice alt comentariu e de prisos. Evidenţa nu mai poate să fie tăgăduită. Jidanii sunt solidari, ei s'au unit pentru reabilitarea democraţiei, care stă acuma în mâinile comunismului.

In acest timp, câţiva români, cari stau cu posteriorul în două gondole, pledează pentru o politică de centru. Nu este aceasta o trădare?

ATITUDINEA ROMANEASCA

In împrejurările de astăzi nu este cu putinţă o politică de centru. Noi trebue să avem faţă de „centrişti", atitudinea pe care a avut-o comunismul faţă de social-democraţi: SA LUPTAM IMPOTRIVA LOR CA IMPOTRIVA ORICAROR TRADATORI. Forţele româneşti, divizate încă şi sfâşiate de rivalităţi absurde, sunt datoare să-şi sacrifice ambiţiile personale, să înlăture tot ce le deosebeşte, ca formă şi să închege BLOCUL DREPTEI, pe care să-l putem opune cu succes BLOCULUI DELA STANGA.

Lupta extremelor nu este o deplasare dela civilizaţie, ci imperativul unei lumi care este solicitată de două ideologii fundamental opuse, de două conştiinţe duşmane, de două idealuri cari nu se vor împăca niciodată.

I. P. Prundeni

„România Nouă" atacă din nou pe d. Mihalache

Am informat pe cititorii noştri că ziarul d-lui Iuliu Maniu, „ROMANIA NOUA", dela Cluj, atacă, vehement, de câteva luni, conducerea centrală a partidului naţional-ţărănesc.

Deşi, — de formă, poate? — fostul preşedinte de consiliu a dezarmat atacurile din oficiosul d-sale, totuş în numărul de ieri „ROMANIA NOUA" scrie următoarele despre naţional-ţărănişti:

ROMANI,

Nu uitaţi că numai până la 7 Aprilie cor. mai aveţi dreptul legal să introduceţi, la ministerul justiţiei, contestaţii împotriva jidanilor cari v'au uzurpat numele!!

„Partidul n'a apucat pe drumul cel drept, pe care trebuia să se găsească din primul moment şi să nu devieze de acolo niciodată. Nu vom căuta în acest moment din a cui vină. Constatăm, totuşi, după o tristă şi inutilă experimentare de patru ani, că aşa numita tactică a persuasiunii a dus la un complet fiasco.

Partidul nu mai trebue să stăruie în greşeală. Partidul poate aştepta, dar Ţara nu poate fi privată de drepturile ei şi nu poate fi întârziată nici un moment dela inaugurarea unei epoci de prosperitate, sub pretext de noui, inutile şi ridicole experimentări.

Partidul naţional-ţărănesc trebuie să se întoarcă, şi încă în grabă, pe drumul cel drept".

D. Mihalache, de sigur că înţelege că despre d-sa e vorba.

Curios!...

La Cluj una se spune, iar la Bucureşti şeful partidului duce tratative cu d. Maniu.

In Spania barbariilor comuniste

— Scene de groază cari reamintesc Roma antică. Inmormântaţi de vii sau aruncaţi în cuştile leilor pentru că sunt naţionalişti. Soarta preoţilor şi a credincioşilor. Cum se reduce numărul prizonierilor. —

Atrocităţile pe cari le comit comuniştii în Spania sunt bine cunoscute de toată opinia publică a străinătăţii prin relatările pe cari le fac corespondenţii diverselor ziare anti-marxiste, trimişi la faţa locului. Cum presa românească nu a ajuns la o asemenea desvoltare, ca să poată trimite corespondenţi speciali în Spania, şi cum agenţia noastră oficioasă „Rador" nu ne relatează nimic, absolut nimic din barbariile comuniştilor, din motive asupra cărora este mai bine să nu mai insistăm, — ne vedem siliţi să ne informăm din presa străină asupra acestor fapte îngrozitoare cari altfel nu ar putea ajunge niciodată la cunoştinţa cititorului român.

NAŢIONALIŞTII SUNT ÎNMORMÂNTAŢI DE VII, SAU ARUNCAŢI IN CUŞTELE LEILOR

Bandele comuniste, scrie **„Gringoire"**, au ajuns la un adevărat rafinament în ceeace priveşte cruzimele la cari supun pe naţionaliştii spanioli. Astfel se citează cazuri în cari sute de bărbaţi sunt înmormântaţi de vii.

Insă faptul următor depăşeşte cea mai fantastică imaginaţie.

Deşi carnea lipseşte la Madrid, prizonierii fiind hrăniţi numai cu orez şi apă, totuşi, pretutindeni, animalele sălbatice din grădinile zoologice, leii şi tigrii, nu duc lipsă de carne. Acestea sunt hrănite cu carne umană. Miliţienii aruncă în cuştele fiarelor, prizonierii goi, după ce mai întâi le-a înfipt în trupuri baionetele lor. Vederea şi mirosul de sânge, excită fiarele, care sfâşie trupurile naţionaliştilor în timp ce miliţienii asistă la spectacole, cari amintesc Roma antică.

In închisori, miliţienii pentru a încerca tăria sentimentelor naţionaliştilor închişi, le strigă:

„Cei cari vor să servească republica să iasă în faţă, aceştia vor fi liberi!".

Dar, întotdeauna nici un naţionalist nu iese în faţă, preferând moartea, trădării.

Acest fapt a îndârjit extraordinar de mult pe comuniştii cari, din această cauză, îi ucid pe naţionalişti pe capete.

ASTFEL LA 1 OCTOMBRIE 1936, ERAU IN INCHISOAREA DELA ALCALA DE HENARES 4500 PRIZONIERI. LA 29 DECEMBRIE, NU MAI RAMASESERA DECAT 1500, 3000 DINTRE EI FUSESERA UCIŞI IN ACEST TIMP.

A FOST UCIS PENTRU CA PURTA GULER TARE...

Deasemeni, tot atât de nesigură este şi viaţa cetăţenilor, mai ales a acelora cari sunt mai bine îmbrăcaţi. Imbrăcămintea a devenit pentru comunişti un mijloc de a identifica pe adversari...

Pe cea mai mare stradă din Madrid, strada Alacala, un argentinian Linaje, care stătea în cafeneaua Baviera a fost masacrat de către miliţieni pentru că el purta la gât guler tare..

SOARTA PREOŢILOR ŞI A CREDINCIOŞILOR

Dar furia comuniştilor se exercită în special asupra credincioşilor.

Astfel, la Vich au fost asasinaţi toţi preoţii şi toţi credincioşii. Printre aceştia, unui preot i s'a smuls limba; altuia, după ce a fost asasinat, i s'a atârnat cadavrul de uşa casei fiind astfel lăsat 3 zile pentru a fi văzut de toţi localnicii; în sfârşit unui administrator al averei unei biserici i s'au scos ochii şi a fost purtat aşa de către miliţieni, pe cele mai frecventate drumuri.

Un doctor de spital a declarat că credincioşii pe cari i-a îngrijit, aparţinând unei mănăstiri din Vich, au fost groaznic maltrataţi şi răniţi de către miliţieni.

CA GANGSTERII AMERICANI

Acelaş medic a mai declarat că miliţienii au dat, locuitorilor din Vich, care este un oraş cu o populaţie adânc religioasă, — şase ore răgaz pentru a le preda toate obiectele religioase cari erau în posesia lor. Altfel, miliţienii au ameninţat că vor ucide pe toţi locuitorii din Vich.

Din cauza groazei, supravieţuitorii au înmânat comuniştilor toate bogăţiile mânăstirilor şi toate odoarele pe cari le aveau ei.

Obiectele luate, în acest mod, de către bandele de comunişti au fost transportate la Valencia, în 60 de camioane....

şt. v.

Guvernul începe să reprime, cu energie mişcarea comunistă

In cadrul măsurilor de ordine guvernul porneşte campania pentru reprimarea mişcărilor comuniste.

Până acum, oficial, nu se pornise lupta contra acelor ce vor să bolşevizeze ţara. Iată, însă, că ministerul de interne a trimis prefecţilor din ţară următoarea drastică circulară:

„Din rapoartele primite, rezultă că acţiunea clandestină comunistă este stăvilită prin măsurile executate de organele poliţieneşti.

In sistemul de organizare şi acţiune comunistă, descoperirile făcute reprezintă în adevăr pierderi simţitoare, dar munca lor de organizare continuă şi în scurt timp iau fiinţă noui formaţiuni, cari poartă mai departe acţiunea de destrămare socială.

Este necesar deci ca aceste elemente să simtă permanent vigilenţa autorităţii şi acţiunea lor să fie reprimată chiar dela început.

In ce priveşte instigaţia, provocarea şi susţinerea de greve pentru turburarea ordinei publice, conducătorii agitatori vor fi chemaţi şi li se va impune punctul de vedere al autorităţii peste care să nu se treacă, ei fiind răspunzători şi în consecinţă sancţionaţi imediat".

Dacă dela început guvernul ar fi căutat să înăbuşe mişcarea comunistă, desigur că azi instanţele judecătoreşti nu ar mai avea de lucru cu procesele de zeci şi zeci de subversivi.

O întrunire a partidului radical-ţărănist

Următor programului fixat, partidul radical-ţărănist a convocat o întrunire publică, în Capitală, la 11 Aprilie, la care vor participa şi preşedinţii organizaţiilor provinciale.

D-nii: GRIGORE IUNIAN, DEM. DOBRESCU şi TUDOR IONESCU vor rosti cuvântări, arătând importanţa fuziunii recente şi lupta ce va fi dusă pentru „triumful democraţei".

Politica de neutralitate

(Urmare din pag. I-a)

Intrucât ar strica o astfel de garanţie aliaţelor noastre existente? După cum iară nu vedem cum un astfel de acord cu Italia ar putea strica interesele noastre şi celor ale aliaţilor noştri?

Poate fiindcă prea multe acorduri ar însemna în mod fortuit o politică de neutralitate? Dar noi nu mai avem revendicări teritoriale de formulat (sau dacă mai avem totuşi, am renunţat de a le mai formula!) şi o politică de neutralitate garantată prin acorduri de ajutor mutual este în asemenea condiţiuni mai preţioasă decât o aliantă.

Intelegem să nu încheem asemenea acorduri cu Ungaria şi cu Rusia Sovietică fiindcă ar fi nefireşti şi deci nesincere. Garanţia lor n'ar lucra decât până în ziua unui conflict. Atunci s'ar întoarce împotriva noastră. Dar cu Germania şi cu Italia ce dezavantaj am avea?

Mărturisesc că nu văd niciunul. Dacă totuşi sunt argumente ce s'ar putea aduce împotriva unei astfel de politici, ne angajăm să le discutăm în pagina de Duminică 4 Aprilie a acestui ziar. Fiindcă spaţiul unui simplu articol nu ne este suficient.

In orice caz socotesc că dacă în adevăr concluziile d-lui Stelian Popescu în ceiace priveşte necesitatea unei revizuiri şi întăriri a aliaţelor noastre sunt mai mult decât judicioase, nu ne putem totuşi asocia cu acelea cari resping orice încercare de a ne plasa pe un plan de interese strict româneşti,

tru Bănescu

Alegerile comunale din jud. Sibiu

— Strălucita biruinţă a Frontului Românesc —

SIBIU, 25. — Ca şi în alte judeţe, la fel, şi în judeţul nostru au avut loc alegerile comunale. In ziua de 21 Martie cor., s'au făcut alegeri în fruntaşa comună românească Poplaca.

Lupta a fost crâncenă. Liberalii au făcut cele mai disperate eforturi, pentru a înfrânge complect opoziţia. Ei aveau certitudinea, că vor obţine 80% din totalul voturilor.

La rândul lor naţional-ţărăniştii inexistenţi de altfel în această comună, au încercat şi ei, cu băutura şi promisiuni să acapareze ceva voturi.

La despoierea scrutinului au obţinut: liberalii: 370 voturi luând 5 mandate; FRONTUL ROMANESC 208 VOTURI 4 MANDATE; naţional-ţărăniştii 58 de voturi şi nici un mandat de consilier.

E de remarcat, că înainte cu câtva timp, mai avusese loc o alegere comunală în comuna Mag din acest judeţ, unde Frontul Românesc a obţinut 7 mandate de consilieri, iar liberalii coalizaţi cu toate celelalte partide de opoziţie, au obţinut abia 3 mandate.

Lupta electorală pentru alegerile comunale este la începuturile ei în acest judeţ.

După toate rezultatele de până acum „FRONTUL ROMANESC" înregistrează cele mai frumoase biruinţe şi se plasează în fruntea tuturor partidelor de opoziţie bătând în multe locuri şi pe liberali.

Rezultatul final din cele două comune unde s'au făcut până acum alegeri este de: 11 MANDATE DE CONSILIERI PENTRU FRONTUL ROMANESC şi 9 mandate pentru liberali.

41 copii găsiţi pe străzile Capitalei au fost botezaţi

Eri la orele 4 d. a. a avut loc la „Casa Copilului" botezul a 41 copii găsiţi pe străzile Capitalei.

Au luat parte la festivitate d-nii Al. G. Donescu, primarul general al Capitalei, I. Săbăreanu, I. Atanasiu, primarii sect. de Galben şi Negru, precum şi numeroşi consilieri comunali.

Slujba religioasă a fost oficiată de un sobor de 60 preoţi în frunte cu P. S. S. Irineu Târgovişteanu. Naşi au fost d-nii primar Donescu, primari Anastasiu şi Săbăreanu şi celelalte doamne şi domni participanţi.

După ce a spus câteva cuvinte P. S. S. Irineu, a răspuns d. Al. G. Donescu, după care s'a servit o gustare.

Festivitatea a luat sfârşit la orele 7 seara.

Legea prin care se dă drept preoţilor şi învăţătorilor să candideze la alegerile comunale şi judeţene n'a fost promulgată

Legea întocmită din iniţiativă parlamentară şi votată de Cameră şi de Sent, prin care se dă drept preoţilor şi învăţătorilor să candideze la alegerile comunale şi judeţene, nu a fost promulgată.

Este probabil, aşa dar, că listele electorale, pentru desemnarea consiliilor comunale, nu vor cuprinde nici un preot şi nici un învăţător.

ECONOMIE-ŞI-MUNCĂ NAŢIONALĂ

Consiliul superior al magistraturii
se întruneşte la începutul lunii viitoare

Numărul locurilor vacante la Casaţie, Curţile de apel şi tribunale. Normele de avansare a ajutorilor de judecători şi supleanţilor

După un număr impresionant de amânări succesive, în genere lipsite de o motivare serioasă, consiliul superior al magistraturii va fi, în sfârşit, convocat la începutul lunii viitoare.

Se va da astfel satisfacţia binemeritată acelor magistraţi, cari, deşi aveau vechimea cerută de lege, nu au fost înaintaţi din lipsă de locuri vacante.

Dat fiind marele număr de posturi devenit în ultimul timp vacante prin pensionări, demisii şi decese mişcarea care se anunţă va fi una din cele mai ample din câte s'a produs dela războiu încoace.

Pentru a face un serviciu lumii magistraţilor, dăm mai jos numărul de locuri declarate vacante până astăzi.

Incepem, cum este şi firesc, cu *Inalta Curte de casaţie.*

La suprema instanţă sunt vacante trei locuri de consilieri prin pensionările d-lor: *Lazăr Munteanu, Victor Şondor* şi *Nicolae Stănilă.* Mai adăogăm un al patrulea loc nou înfiinţat (la secţiunea II-a) prin noua lege de organizare a Casaţiei recent promulgată.

Despre un al cincilea loc vacant de consilier este prematur să vorbim, deoarece d. Patriciu iese la pensie tocmai la 1 Mai.

CURŢILE DE APEL

La Curţile de apel, numărul locurilor vacante este şi mai important.

Sunt vacante două locuri de prim-preşedinte, unul la Curtea de apel din Galaţi şi altul la Curtea de apel din Cluj prin decesul lui Eugen Bonachi şi Pompei Micşa; un loc de preşedinte la Curtea de apel din Galaţi în locul d-lui Pârvulescu pensionat; douăzeci locuri de consilieri între care opt la Curtea de apel Bucureşti; şi şase locuri de procurori de secţiune.

Prin noua lege de organizare judecătorească s'au mai înfiinţat: un loc de consilier şi unul de procuror la Curtea de apel din Constanţa şi câte un loc de procuror la Braşov şi Oradia.

TRIBUNALELE

La tribunale sunt vacante: locul de prim-preşedinte la tribunalul Vlaşca; trei preşedinţi; 20 judecători de şedinţă şi 7 procurori din care 6 nou înfiinţate (3 la Ilfov şi câte unul la Argeş, Chişinău şi Prahova) şi 18 judecători la judecătorii.

Dacă înainte de convocarea consiliului superior al magistraturii, se va soluţiona completarea locurilor vacante dela Consiliul legislativ (unde sunt vacante un loc de preşedinte şi trei de consilieri) prin magistraţi de la Curţile de apel — aşa cum se hotărâse în timpul ministeriatului d-lui Valer Pop, atunci numărul vacanţelor în Curţile de apel vor fi sporite.

AJUTORII DE JUDECATORI

Mişcarea produsă în Curţile de apel şi tribunale va permite pe deoparte plasarea ce'or 15 magistraţi supranumerari în locuri efective, iar pe de altă parte va permite avansarea a cel puţin 60—70 ajutori de judecători, cari au examenul de capacitate, dar nu au putut fi înaintaţi din lipsă de locuri vacante.

Consiliul va recomanda pentru înaintare pe acei ajutori de judecători şi supleanţi şi de pe tabloul din 1934, neepuizat încă, şi de pe tabloul din 1935—1936, din care nu a fost nimeni înaintat, în ordinea mediilor dela examenul de capacitate.

*

Totodată suntem în măsură să anunţăm că înainte de convocarea consiliului superior al magistraturii, se va produce o însemnată mişcare în parchete.

Conferinţa pe care a avut-o Miercuri d. ministru V. P. Sassu, cu d-nii Const. Al. Viforeanu, procuror general al înaltei Curţi de casaţie şi Codin Ştefănescu, procuror general al Curţiide apel Bucureşti, pare să fi avut — în primul rând — acest obiectiv.

Semnificaţia mişcării în parchete pare să fie mai mult de natură politică decât să fie reclamată de nevoile reale de mai bună administraţie a justiţiei.

Ion Muche

Când va lua ministerul finanţelor
măsuri contra inspectorului Luca?

Duşmanul funcţionarilor să dea banii înapoi!

In legătură cu poziţia ilegală a inspectorului vamal LUCA ni se aduce la cunoştinţă ultima nelegiuire săvârşită de acesta într'o înscenare, după urma căreia Banca Naţională şi ministerul finanţelor au fost păgubite cu 260.000 lei.

Intr'o inspecţie la Brăila inspectorul LUCA pretinde, că a descoperit o serie de nereguli, raportează ministerului şi aranjează să i se dea delegaţie să anchеteze. Aci, dresează opt procese de contravenţie unei societăţi de export.

200 MII LEI, ONORAR DE EXPERTIZA

Paralel cu cercetările administrative, inspectorul LUCA sesizează şi parchetul local, de unde primeşte rolul de expert-contabil, deşi era delegat de ministerul finanţelor cu conducerea anchetei administrative. Investit cu această omnipotenţă face o expertiză falsă şi promite, că aranjează el totul pentru ca toate cele opt procese, pe care le dresase în contra societăţii, presupusă contravenientă la legea devizelor, cu o amendă de 15.000.000 lei, să fie câştigate în favoarea Băncii Naţionale.

Invocând acest motiv, reuşeşte să obţină dela B. N. R. suma de lei 200.000, onorar de expertiză, pentru care a dat o chitanţă, ce se află la Banca Naţională.

DUŞMANUL FUNCŢIONARILOR

Cu înscenarea dela Brăila, inspectorul LUCA urmăreşte o dovlovitură, târît de patimă şi răzbunare, în contra subalternilor, pe cari, probabil, căuta să-i pună în imposibilitate de a-i denunţa aranjamentele.

Astfel, pe baza raportului acestui duşman al funcţionarilor, sunt suspendaţi din serviciu următorii funcţionari ai vămii Brăila: C. CRISTU, şef de vamă, LAPUŞNIANU, APOSTOLINI, STANESCU, CHIVU, taxatori şi impiegaţi vamali şi, trimişi în judecata comisiei de disciplină, ca fiind amestecaţi în pretinsele nereguli descoperite de inspectorul LUCA.

60 MII LEI AJUTOR

Cu această ocazie inspectorul LUCA mai depune un raport arătând ministerului de finanţe, că a muncit enorm şi fiind sărac cere un ajutor de 100.000 lei. Prin intervenţii lăturalnice reuşeşte să i se dea un ajutor de 60.000 lei.

Rămâne de văzut, cel ce i-a aprobat inspectorului LUCA ajutorul de 60.000 lei, nu ştie, că numitul funcţionar al statului are avere în Bucureşti, deasemeni are avere în Craiova — care este administrată de impiegatul vamal AL. SAFTESCU, — are salariu 14.000 lei lunar, 5.000 lei diurnă fixă, 7.000 lei lunar pentru cheltueli de deplasare şi permis gratuit pe c. f. r.?

Unui om, care dispune de o avere de circa 14 milioane lei, ministerul finanţelor îi mai acordă un ajutor de 60.000 lei, în timp ce micilor funcţionari nu li se plătesc nici orele suplimentare legale?

Dar, să vedem, pentru ce i s'a făcut acest cadou?

ANULAREA CELOR OPT PROCESE

Cele opt procese dresate de inspectorul LUCA se judecă la secţia I şi a II a Tribunalului Brăila, în Februarie 1937. Justiţia constată înscenarea şi cele opt procese sunt anulate.

In consecinţă, toţi funcţionarii implicaţi de inspectorul LUCA, fiind şi ei judecaţi de comisia de disciplină a ministerului de finanţe, după o documentată apărare a d-lui inspector vamal GH. GHEORGHIU, sunt absolviţi de orice pedeapsă cu unanimitate de voturi.

In felul acesta, inspectorul LUCA este definitiv demascat.

SA DEA BANII INAPOI!...

Banca Naţională văzându-se păcălită de LUCA reclamă ministrului de finanţe, să-l oblige pe acest funcţionar incorect, să-i restituie cei 200.000 lei.

De aci rezultă, că ministerul finanţelor la rându-i trebue să reclame parchetului pe inspectorul LUCA, să restituie odată cu suma de mai sus şi ajutorul de 60.000 lei.

In acelaş timp, ce satisfacţie înţelege ministerul finanţelor să dea funcţionarilor vamali purtaţi pe drumuri de inspectorul Luca, dovedit a fi sau de rea credinţă sau incapabil.

Ori, se încearcă şi de data aceasta muşamalizarea afacerilor lui LUCA.

Congresul inginerilor cadastrali

Eri au început în sala societăţii „Progresul silvic" desbaterile celui de al II-lea congres al inginerilor şi arhitecţilor cadastrali, sub preşedinţia d-lui V. Vâlcovici, fost ministru.

In asistenţă am remarcat pe d-nii C. Argetoianu, Stelian Popescu, Voicu Niţescu, C. Gorciu, Th. Mândru, E. Grinţescu, M. Manoilescu, general Jiteanu, prof. Andrei Rădulescu, Gh. Cămărăşescu, etc.

Congresul a început prin oficierea unui serviciu religios.

CUVANTAREA D-LUI PROF. V. VALCOVICI

D. prof. V. VALCOVICI deschide şedinţa, mulţumind congresiştilor pentru cinstea ce i s'a făcut prin acordarea preşedinţiei de onoare.

Apoi d. prof. V. Vâlcovici arată că ne-a lipsit împrejurarea politică pentru importante realizări în domeniul cadastrului.

Faţă de această stare de lucruri, singuri inginerii cadastrali au rolul să discute problemele ce privesc cadastrul din punct de vedere ştiinţific, căutând în acelaş timp să se folosească de mijloace cât mai practice pentruca într'un timp foarte scurt să se poată vorbi de rezultate îmbucurătoare.

D. GH. ŞTEFANESCU-GUNA, preşedintele Asoc. inginerilor şi tehnicienilor cadastrali, aduce omagii M. S. Regelui Carol II-lea a cărui Inaltă ocrotire o solicită pentru înfăptuirea cadastrării României.

D-sa face apoi un scurt istoric al cadastrului, arătând cum a evoluat această instituţie până azi, transformându-se dintr'un instrument pur fiscal, cum era la început într'o instituţie cu caracter juridic şi economic.

D. C. GORCIU, secretarul general al ministerului agriculturii şi domeniilor, ocupându-se de problema care preocupă categoria inginerilor adunaţi în congres, spune că oricare ar fi cadastrarea ţării, ea constitue datoria fiecărui gospodar de a o face la el acasă.

Apoi d-sa subliniază că nu vom putea să ajungem la delimitarea perfectă a zonelor viticole, atât timp cât nu se va cere concursul inginerilor cadastrali.

Au mai vorbit d-nii: M. Manoilescu, Gh. Trancu-Iaşi, Ernest Grinţescu, prof. Drăcea şi M. P. Florescu.

D. IULIU MUMUIANU spune că România modernă aşteaptă rezolvarea câtorva probleme cari sunt hotăritoare pentru normala ei destoltare. Unele, ale căror rezultate sunt imediate şi servesc, de multe ori, să satisfacă un sentiment de trecătoare vanitate a politicianismului, altele ,printre cari se enumără şi înfăptuirea cadastrului, a'e căror rezultate, se proectează într'un viitor mai îndepărtat.

Dece nu s'a realizat această mare operă până în prezent?

Lipsa de pregătire şi cultura generală a oamenilor noştri politici, ignorarea beneficiilor cadastrului.

Realizarea lui depinde de un plan unitar şi de un consens al tuturora, pentru ca toate grupările politice ce se succed la cârma Statu'ui, să continue realizarea lui integrală.

Cadastrul trebue să fie autonom în ce priveşte sursele din care se alimentează.

România aşteaptă oameni noui, animaţi de un cald patriotism şi de o ina'tă înţelegere a tuturor problemelor vitale, pentru ca ea să păşească biruitoare ,pe calea destinelor, ce-i sunt ursite.

ŞEDINŢA DE DUPA AMIAZA

Şedinţa de după amiază începe la orele 16, sub preşedinţia d-lui Ştefănescu-Gună. Această şedinţă este rezervată comunicărilor.

D. ing. GH. AGAPIE într'o documentată expunere, arată mijloacele financiare pentru a se putea realiza această importantă operă de executare tehnică şi de întocmire a cărţilor funduare, precum şi aceea de perfectare a regimului cadastral existent în Bucovina şi Ardeal.

D. prof. univ. BULGARU spune că problema comasării şi aceea a cadastrului nu este nouă. Economiştii din apus în special au arătat că un pământ comasat e mai productiv de 10 ori.

D. dr. ELIE BUFNEA vorbeşte despre Cartea funduară şi legătura ei cu cadastrul. Cadastrul rămâne o funcţionare strict economică şi tehnică, iar Cartea Funduară una pur practică.

Apoi d. dr. Elie Bufnea conchide la urgenta înfăptuire a cadastrului general, baza tehnică a instituţiei Cărţei Funduare.

Mai vorbesc d-nii prof. univ. Vintilă Stinghie şi D. Drâmbă, după care ia cuvântul d. Voicu Niţescu.

D-sa spune că starea oarecum ceva mai şubredă a cadastrului de astăzi nu trebue să descurajeze pe inginerii cadastrali.

Relevă apoi cu satisfacţie solidaritatea profesională a corpului tehnicienilor cadastrali, constatând că a venit vremea ca şi la noi să se impună principiul de stabilitate şi continuitate, când este vorba de interese mari cari le are ţara, între care este şi aceia a executării cadastrului general.

Statutul şi salarizarea
funcţionarilor publici

Comunicatul Federaţiei generale

Sesizat de organizaţiile funcţionarilor publici din Capitală şi din provincie, consiliul Federaţiei generale a asociaţiilor profesionale de salariaţi publici, întrunit în şedinţă extraordinară, a hotărât să se aducă la cunoştinţa tuturor funcţionarilor publici următoarele:

Proiectul de statut, întocmit de d. subsecretar de stat AURELIAN BENTOIU, fără consultarea asociaţiilor de funcţionari publici şi depus pe biroul Adunării Deputaţilor, nu a fost legiferat, mulţumită hotărîrii forurilor superioare, d-lui subsecretar de stat. Acest proect de lege, scosese din statut, toate categoriile de funcţionari publici, rămânând în el numai funcţionarii administrativi. Federaţia generală, „Frontul unic" al asociaţiilor de funcţionari publici şi Confederaţia asociaţiilor de profesionişti intelectuali (C. A. P. I. R.), au cerut d-lui prim ministru şi d-lui ministru al internelor, ca proectul de statut, ca şi statutul în vigoare, să cuprindă o parte generală, în care să intre toate categoriile de funcţionari publici şi o parte specială, privind numai pe funcţionarii administrativi.

S'a cerut deasemeni cu insistenţă, ca în partea generală să se prevadă neapărat două dispoziţiuni:

a) dreptul asociaţiilor profesionale de a intenta acţiuni în contenciosul administrativ, pentru anularea numirilor, înaintărilor, încadrărilor şi transferărilor ilegale, ceeace este deja legiferat prin art. 7 din legea cadrului disponibil şi

b) rezolvarea salarizării tuturor funcţionarilor publici pe baza unei tabele nominative, plecând dela minimum de existenţă pentru cea mai modestă funcţiune şi calculând toate celelalte salarii cu ajutorul unor coeficienţi, aşa cum s'a legiferat pentru funcţionarii dela C. F. R. încă din anul 1933, prin statutul respectiv.

Proectul de statut şi proiectul de lege pentru armonizarea salariilor, întocmite de d. subsecretar de stat A, Bentoiu, erau departe de a satisface dezideratele organizaţiilor funcţionăreşti.

Totodată Federaţia regretă foarte mult, că bugetul, votat pentru anul 1937/1938, n'a adus nicio îmbunătăţire salariilor şi în special salariilor mici, care coboară sub 2.000, sub 1.000 şi chiar sub 500 lei lunar.

Federaţia speră, că d. ministru al finanţelor, va găsi în cursul anului posibilitatea, ca să asigure un minimum de existenţă pentru toate categoriile de funcţionari publici. Federaţia speră deasemeni că pe viitor pregătirea proiectelor de legi, cari privesc pe funcţionarii publici, se va face cu consultarea şi colaborarea asociaţiilor profesionale respective. In ceeace priveşte versiunea, apărută şi în unele ziare, că statutul va fi legiferat pe bază de Decret Regal, ea este cu totul inadmisibilă, întrucât statutul funcţionarilor publici este una din cele mai importante legi, privind însăşi organizarea statului şi deci el trebuie legiferat prin Corpurile legiuitoare.

FORUM şi OMNIA | Ramona şi Căpitanul Ianuarie

CASA FONDULUI NAŢIONAL AL AVIAŢIEI
DECIZIA No. 8
din 12 Martie 1937

Având în vedere legea pentru modificarea unor dispoziţiuni din legea pentru Fondul Naţional al Aviaţiei, publicată în Mon. Of. No. 63 din 17/III 1937 precum şi art. 10 din legea impozitului pe lux şi cifra de afaceri, publicată în Mon. Of. No. 78 din 1 Aprilie 1934, prin care se stabileşte că impozitul pe lux şi cifra de afaceri din producţia internă se poate trece şi aplica dela produsul fabricat la materia primă, cu restricţiunea legală ca impozitul trecut asupra materiilor prime să reprezinte echivalentul impunerii pe produsele fabricate;

Ţinând seamă ca orientare, de Jurnalele Consiliului de miniştri nr. 658 din 5 Aprilie 1935 şi 241 din 1936 prin care se fixează taxa fixă reprezentând impozitul pe lux şi cifra de afaceri la kgr. de fire de mătase naturală, la firele de mătase artificială, la gogoşi,

DECIDE:

Art. 1. — Incepând de la 17 Martie 1937, data publicărei în Monit. Of. a legei pentru modificarea unor dispoziţiuni din Legea pentru Fondul Naţional al Aviaţiei, taxa timbrului de aviaţie care se datorează ţesăturilor de mătase naturală şi de mătase artificială fabricate în ţară, să se perceapă sub forma următoarelor taxe fixe:

a) lei 107 la un kgr. de fire de mătase naturală;

b) lei 43 la un kgr. de fire de mătase artificială;

c) lei 25 la un kgr. de gogoşi de gândaci de mătase uscate;

d) lei 6.50 la un kgr. de gogoşi de gândaci de mătase verzi;

e) lei 11 la un kgr. lână artificială din celuloză (surofil), precum şi rămăşiţe de mătase artificială şi scame;

f) lei 12 la un kgr. de fire provenite din lână artificială, rămăşiţe şi scame denumite în comerţ vistra, etc., fără să aibă însă vreun luciu şi care din punct de vedere vamal se taxează la fire de lână;

g) lei 27 la un kgr. fire de mătase naturală denumită bourette.

Art. II. — Se va face stocul mărfurilor aflate în depozitele fabricelor de ţesături de mătase naturală şi artificială, în dimineaţa zilei de 17 Martie 1937.

Stocurile se vor face asupra tuturor produselor taxabile existente în fabrici: materii prime, materi în curs de fabricaţie, materii prime aflate în depozitele de desfacere şi consignaţie, precum şi materii prime pentru care s'au depus deja declaraţii de import, însă care nu sunt încă sosite în depozitele fabricilor şi produsele fabricate aflate în depozitele fabricelor de ţesături şi împletituri de mătase naturală sau artificială (fabrici, depozite de desfacere, depozite de consignaţie) în depozitele comercianţilor importatori şi angrosişti de fire de mătase.

Stocurile vor fi taxate cu taxa fixă prevăzută la art. 1.

La stocul de ţesături şi împletituri se va aplica taxa firului respectiv majorată cu 3 la sută (pierderea dela fir la ţesătură).

Art. III. — Prezenta decizie va fi executată de organele fiscale prevăzute de legea pentru modificarea unor dispoziţiuni din legea pentru Fondul Naţional al Aviaţiei şi de controlorii C. F. N. A.

Preşedinte,
(ss) C-dor Al. Gheorghiu
Membrii:
(ss) C. Alimănişteanu
(ss) L. Grigorescu
(ss) C. Tătăranu
(ss) N. Trestianu
(ss) Eug. Demetrescu
Secretar: Subdirector C. F. N. A.,
(ss) Int. Cpt. N. Rizescu
Se aprobă:
Ministrul Aerului şi Marinei,
(ss) R. IRIMESCU
pt. conformitate, Fl. Oprea

Dela Frontul funcţionarilor particulari români

Comitetul *„Frontului funcţionarilor particulari români"* s'a întrunit eri în şedinţa plenară.

D. *Gh. Cristescu,* spune că în vederea adunării generale ce va avea loc în curând, membrii trebuie să se prezinte în număr cât mai mare şi roagă consiliul să ia toate măsurile în acest sens.

D. *Gh. Dobrescu,* constată că orariul nu se respectă de întreprinderile comerciale şi industriale, din lipsa organelor de control ale ministerului muncii.

După ce mai vorbesc d-nii *Dumitru Dumitrescu, Cezar Cernătescu şi Şt. Constantinidi,* d. *Const, Ghenciu,* propune şi consiliul hotărăşte ţinerea adunării generale ordinare în ziua de Duminică 4 Aprilie crt. la sediul asociaţiei din str. Carol Nr. 36 et. II, iar în caz de neîntrunirea numărului statutar, adunarea să aibe loc pentru Duminică 11 Aprilie a. c.

Traficul de călători pe c. f. r. pe Ianuarie
a marcat o creştere importantă

Traficul de călători în luna Ianuarie 1937, după cifrele corespunzătoare ale aceleaşi luni a anului trecut, arată o creştere de 46 la sută.

Transporturile petrolifere au fost cu 11.7 la sută mai reduse decât în Ianuarie 1937, în schimb exportul cerealelor s'a ridicat dela 5.455.000 la 17.159.000 tone, iar cel de cherestea cu 49.7 la sută faţă de Ianuarie 1936.

In ce priveşte traficul de bagaje şi călători s'a realizat suma de 216 milioane 970.000 lei faţă de 200.250.000 lei cât a fost în Ianuarie 1936, iar din traficul de mărfuri 479.181.000 lei faţă de 462.485.000.

Din traficul automotoarelor s'a încasat mai mult cu 2.248.000 lei faţă de Ianuarie 1936.

„Contabilitatea în partidă dublă în administraţia municipală"

Conferinţa d-lui prof. Alex. Costache

In cadrul ciclului de conferinţe organizat de Corpul Contabililor — secţia Ilfov, — de sub preşedinţia d-lui prof. Spiridon Iacobescu, d. prof. Alex. Costache, directorul contabilităţii centrale a municipiului Bucureşti, şi-a desvoltat foarte interesanta conferinţă asupra „Contabilităţii în partidă dublă în administraţia municipală", în faţa unui public foarte numeros, în sala de festivităţi a Camerei de comerţ.

Incepând cu arătarea rolului important al organizării, în acest instituţie, consideră organizarea serviciilor de contabilitate ca o bază de existenţă însăşi a naţiunii întregi.

Face apoi un scurt istoric al cadrului legal, începând dela regulamentul organic până la actuala lege a contabilităţii publice dela 1929, arătând origina sistemului simplu cameralist dela 1760, întocmit de Camera imperială de contabilitate sub Maria Tereza, Impărăteasa Austriei.

In continuare, expune principiile de bază ale fiecărei secţiuni cu caracteristicile specifice unei administraţiuni publice, între care citează inventarul, care se împarte în două grupe. patrimoniul public şi privat şi apoi expune problema trezoreriei.

In încheiere, d. prof. Spiridon Iacobescu a mulţumit conferenţiarului pentru interesanta expunere.

DIVERSE

CERERILE de import în supra-cotă vor fi rezolvate săptămâna viitoare, cu începere de Luni 29 Martie a.c.

Eliberarea autorizaţiilor de import va începe după 1 Aprilie a.c.

*

FABRICILE de textile şi de ţesături de bumbac au majorat preţurile cu 7%, anunţând, că noile taxe de consumaţie nu sunt calculate în aceste majorări de preţuri.

*

Ministerul finanţelor a hotărît să vândă la licitaţie publică mărfurile căzute în rebut, reţinute în contul amenzilor sau părăsite în vamă.

Aceste licitaţii se vor ţine la 8 Aprilie a.c. la vama Cernăuţi-Intrepozite şi la vama Grigore Ghica-Vodă, iar în ziua de 12 Aprilie a.c. la vămile Brăila, Valea lui Mihai şi Nicolae Titulescu.

*

IN URMA unui ordin al direcţiunei generale c. f. r., cărţile de liberă circulaţie emise parlamentarilor cât şi carnetele de identitate ale membrilor lor de familie se prelungesc până la 1 Mai a. c. fără a fi prelungite cu timbre pentru modernizarea drumurilor.

★

CAMERA de comerţ din Bucureşti, de acord cu ministerul industriei şi comerţului, a luat măsuri ca toate firmele comerciale şi industriale să poarte vizibil numele proprietarilor sau componenţilor firmei.

In acest scop, Camera de comerţ a delegat doi consilieri spre a exercita un permanent control şi a propune sancţionarea firmelor contravenient.

*

PE ZIUA de 1 Mai a.c. se abrogă tariful direct de mărfuri D. D. S. G.—C. F. R.— S. M. R., valabil dela 23 Iunie 1934, împreună cu modificările şi suplimentele lui.

In atenţia ministrului Educaţiei Naţionale

Ştie ministrul educaţiei naţionale că d. Cezar Ursu, fost până acum câteva zile director al liceului „Codreanu" din Bârlad, a închiriat sala de solemnităţi a acelui liceu, unui jidan BRAUNSTEIN, cu dreptul de a da orice spectacole în această sală? Acesta este rostul sălilor de solemnităţi a liceelor? In loc să se organizeze serbări pentru înălţarea sufletească a elevilor, se pot ele da pentru specula şi profitul jidanilor? Să ne mai mirăm de ce sufletul tineretului şcolar este aşa de sdruncinat?

Ce va face noul director al liceului „Codreanu" din Bârlad, şi mai vârtos ce va face ministerul educaţiei naţionale căruia îi supunem cazul la cunoştinţă?

CASA FONDULUI NAŢIONAL AL AVIAŢIEI
AVIZ

Se aduce la cunoştinţa d-lor industriaşi şi comercianţi cari se ocupă cu industrializarea şi comercializarea produselor de lux prevăzute în listele A şi B anexate la legea impozitului pe lux şi cifra de afaceri, că faţă de dispoziţiunile Legii pentru modificarea unor dispoziţiuni din legea pentru Fondul Naţional al Aviaţiei, publicată în Mon. Of. nr. 63 din 17 Martie 1937, pentru ţinerea evidenţei producţiei interne asupra căreia se stabileşte taxa timbrului de aviaţie la articolele de lux urmează să se conformeze dispoziţiunilor prevăzute la art. 4 din legea impozitului pe lux şi cifra de afaceri.

Director,
Int. Cpt. N. RIZESCU
Şeful Serv. Secretariat,
C. FOURNARACKI

Capitol şi Roxy: Avantgarda eroilor

Intr'o comună din Maramureş

trei jidani bat pe un funcţionar Român

SIGHET, 25. — Hoţiile jidoveşti din Maramureş nu se mai curmă! Unde nu trebue să fie, tocmai acolo se vără. In toate afacerile din care rees câştiguri imense, este imposibil ca să nu fie şi ei amestecaţi. Dar nu se mulţumesc numai cu veniturile realizate prin sudoarea ţăranului român, ci voiesc să fie conducătorii şi stăpânii ţării noastre. Dacă românii nu vor deschide ochii cu un ceas mai de vreme, vor isbuti, cum au isbutit şi până acum în toate părţile.

In Maramureş au şi început asalturile pe viaţă şi pe moarte în contra Românilor. Sâmbătă 20 Martie c., funcţionarul român dela C. F. R. din comuna Iapa, a fost grav bătut de trei jidani. Din cauza unor neînţelegeri dintre copiii lor, cari se jucau pe şosea, jidanca Neli Davidovici, balabusta lui Hoşcot, a adresat vorbele ce'e mai înjositoare funcţionarului Pompeiu Irima, apoi a început să arunce cu pietre în el. In ajutorul jidăncii a sărit fratele ei Lazăr Davidovici, măcelar în aceastâ comună. L-au prins şi l-au bătut atât de rău pe bietul Român, încât l-au lăsat aproape în nesimţire. După câtva timp Pompeiu Irima cu mare greutate a reuşit să se scoale. Jidanii l-au luat din nou la bătaie. In ajutorul lor a venit Leib Vizel lui Aron şi alţi jidani, cari au început să dea în el cu pumnii, cu pietre şi cu tot ce le ieşea în cale. Scăparea lui au fost nişte săteni, cari atraşi de strigătele disperate, au alergat la faţa locului scăpându-l din mâinile jidovilor criminali.

Tot satul, tânăr sau bătrân, femee sau bărbat, sunt revoltaţi în contra acestor lepre jidăneşti, cari au voit să-i ridice viaţa înaintea lui Dumnezeu. Cercetările au fost făcute de legiunea de jandarmi Maramureş, care trebuie să fie sprijinită de forurile superioare, la glasul disperat al miilor de ţărani, cari aşteaptă cu cea mai mare nerăbdare, sentinţa în contra acestor nelegiuiţi.

O statistică a minoritarilor

dela Liceul comercial din Botoşani

Fără a face comentarii, se va convinge toată lumea de situaţia jalnică de instrăinare al acestui liceu.

Dintr'un total de 270 elevi, 130 sunt evrei, 22 alte minorităţi şi 118 români, ceiace înseamnă un procent de 40% români dintre care 30% sunt orăşeni şi 10% fii de ţărani.

Profesorii sunt iarăşi în majoritate străini şi spre a dovedi fi înşirăm după nume: *Alexiev, Braunstein, Breitenfeld, Frenkel, Gallenzowsky, Haschler* (din păcate şi director) *Iacovlov, Iaţichievici, Kupfel, Manaş, Nier* şi *Roic* deci 12 la număr, fără a mai socoti şi cele câteva domnişoare prof. evreice ce s'au românizat dija.

Dacă am aplica numerus proporţionalis adică 3/4 să fie Români, ar mai trebui vre-o 40 profesori români ca să-i dăm înfăţişarea românească acestui liceu. Mai are cineva de adăugat ceva? Credem că nu!

Intărirea graniţei de Vest

„NOUA GAZETA DE VEST", publică un memoriu al Ligii antirevizioniste române dela Oradea, adresat d-lui prim-ministru Gh. Tătărăscu.

In acest memoriu se relevă o serie de fapte cari ar trebui să ne pună pe gânduri, determinând oficialitatea noastră să iasă din neînţeleasa ei rezervă de până acum.

Se precizează anume că maghiarii de peste graniţă, sub pretextul reglementării cursului unor râuri, îşi construesc serioase întăriturî mascate strategice.

Că acest fapt inspiră oarecare îngrijorare şi nelinişte în sânul populaţiei dela frontiera de Vest a ţării, e de prisos s'o mai spunem.

Faţă de această situaţie, noi ce facem?

Mergem înainte cu indiferenţa şi nevolnicia, sau găsim în sfârşit că e timpul să luăm o atitudine lămurită şi categorică?

Datoria guvernului este să ia măsurile cuvenite, pentru întărirea graniţelor noastre.

Prin apărarea intereselor noastre nu lezăm pe nimeni.

Franţa a trasat se ştie, o indestructibilă întăritură dealungul graniţei de Est, linia Maginot.

Polonia, printr'o chibzuită politică naţională, suplineşte lipsa graniţelor naturale prin colonizări.

Rusia a întins o triplă reţea de întăriturî dealungul Nistrului şi ducele Mussolini a concentrat o însemnată armată pe Brenero.

Ştim că există un proect de lege pentru colonizarea graniţei de Vest.

La discuţia lui, în şedinţa Camerei, au luat cuvântul d-nii OCTAVIAN GOGA, G. G. GIURESCU, ILIE BARBU, etc., pentru formarea unui dig etnic în această parte a ţării atât de neglijată, lăsată pradă unei minorităţi străine şi duşmane statului nostru.

S'a subliniat cu acest prilej cât este de necesar ca acest proect să devină lege.

Oraşele marginale în 20 ani de stăpânire românească nu şi-au schimbat cu nimic aspectul lor străin, elementul minoritar sfidând pur şi simplu pe Români.

De aceea, aşezarea elementului românesc la frontiera de Vest, împroprietărirea în primul rând a celor prin a căror jertfă s'a înfăptuit visul milenar, este o imperioasă obligaţie a cercurilor noastre conducătoare. Ar fi un fericit început de românizare a graniţei de Vest şi un răspuns hotărît şi energic asalturilor tot mai furioase ale revizionismului maghiar.

Obs.

Ascendentul judaic în Spania comunistă

Declaraţiile ministrului Garcia Oliver, făcute ziarului „Selbstwehr" din Praga. Explicaţia prigoanei confesionale.

Ziarul jidovesc „Selbstwehr" din Praga publică în numărul său din 5 Martie un interview luat ministrului de Justiţie al Spaniei roşii, Garcia Oliver, interview în care acesta îşi desvălue planurile sale politice.

In primul rând redactorul ziarului i-a pus următoarea întrebare:

„De câtva timp circulă svonul în presa spaniolă că guvernul din Valencia intenţionează editarea unei ordonanţe prin care să se uşureze foarte mult dobândirea cetăţeniei spaniole de către streini".

La care ministrul a răspuns: „Da, e adevărat Există un proect pe care l-am întocmit chiar eu şi în care prevedeam în primul rând situaţia *evreilor sefarditi* cari trăesc în orientul european şi totuşi au păstrat limba spaniolă ca limbă maternă, apoi m'am gândit şi la sud-americani... Noi vrem să acordăm cea mai mare libertate evreilor în ţara noastră şi vrem înlăturarea tuturor piedicilor din calea încetăţenirilor.

Aceasta a fost în general tendinţa politică a guvernelor republicane. După căderea regalităţii, porţile Spaniei sau deschis evreilor din lumea întreagă. Dela cunoscuta isgonire a lor în anul 1492, graniţele Spaniei au fost până azi închise, doar cu începutul regimului democratic s'a inaugurat politica de protecţiune a evreilor. Dela 9 Noembrie 1931, când s'a format guvernul democrat sub preşedinţia lui Zamorra cu Leroux la Externe şi Largo Cabalero la Ministerul Muncii, a fost votată următoarea clauză: „Se va avea în vedere votarea unei legi care va uşura încetăţenirea streinilor de origină spaniolă şi cari momentan se află în străinătate".

SIMPATIA REPUBLICANILOR PENTRU JIDANI

La prima privire, această clauză ar părea inexplicabilă şi fără rost, dar cunoscătorul în materie va bănui adevărata sa ţintă, demascată de altfel de „Judische Revue", din Octombrie 1936.

„După prevederile legiuitorului, această clauză este destinată evreilor sefarditi, *cari trăesc într'un însemnat număr în străinătate şi în deosebi în ţările balcanice... Republica vrea să dea un răspuns, deşi tardiv, regalităţii, care a isgonit pe evrei".*

Şi cu cât republica alunecă spre stânga, cu atât se accentuează simpatia guvernanţilor republicani pentru jidani, evidenţiindu-se această simpatie în deosebi la o serbare la jubileul de 800 de ani al rabinului şi filosofului jidan Maimonides aranjată în ziua de 23 Martie 1935. Atunci s'a ţinut în acest scop un festival în Sinagoga din Cordoba, citindu-se şi o declaraţie a fostului (atunci actual), prim ministru Leroux, din care desprindem:

„Este inutil a evidenţia meritele şi importanţa acestui prea cunoscut savant... Republicei îi revine datoria, de a omagia şi recunoaşte meritele acelor fii ai săi cari au organizat sărbătorirea a 800 de ani dela moartea lui Maimonides".

Aceste laude pentru un fiu al Spaniei puteau proveni şi din gura unui jidan, atât au fost de entuziaste. Tot aşa sunt cuvintele ministrului anarhist Garcia Oliver, în a doua parte a interview-ului.

„Trebue să remarc că eu, ca „UN CUNOSCUT ANARHIST", sunt împotriva oricărei religiuni dogmatice, însă noi anarahiştii respectăm libertatea conştiinţei confesionale. Chiar după actualul război vom admite libertatea tuturor religiunilor. Protestanţii şi evreii îşi exercită deja acum religia cu toată libertatea, la catolici însă situaţia este momentan schimbată, **până la terminarea războiului de altfel".**

Niciodată nu s'a făcut o declaraţiune mai cinică în legătură cu confesiunile, de către reprezentanprae că radicalismul roşu şi justiţie, care precum singur se caracterizează este un anarhist recunoscut, principial e împotriva dogmelor religioase, respectând libertatea confesională, dar numai după războiul actual.

Filderman a început să manevreze

Recent, consiliul avocaţilor din Piatra-Neamţ a dat afară câteva elemente cari compromiteau profesiunea şi a respins alte definitivări cari nu satisfăcuseră cerinţele legii de organizare profesională.

Printre cei cari au suferit rigorile legii şi judecata consiliului de disciplină, sunt şi următorii cinci jidani: B. Comanester, Herman Gruenberg, Herman Strulovici, Fani Feder Strulovici, Carol Alterescu.

Obrăznicia jidovească nu cunoaşte margini. Nemulţumiţi de hotărîrea dată, au reclamat ministerului de justiţie şi prin intervenţia lui FILDERMAN, sfătuitor şi manevrant al operaţiei, au cerut revenirea, ca şi cum ministerul justiţiei, peste capul comisiei de apel şi Uniunii avocaţilor, se poate amesteca în chestiuni cari privesc disciplina şi organizarea internă profesională.

Ministrul justiţiei, cum era de aşteptat, a trimis-o Uniunii generale a avocaţilor.

Jidanii se sbat, au pus toată francmasoneria în picioare şi politicieni cumpăraţi au început intervenţiile.

Uniunea avocaţilor, prin preşedintele ei, d. I. Gr. Perieţeanu, trebue să ia urgente măsuri contra acestor impertinenţi jidani, cari, în loc să uzeze de căile procedurale, pe cari legea organică le pune la dispoziţia oricărui avocat, au înaintat ministerului justiţiei plângere contra conducerii baroului.

Iar FILDERMAN să ia aminte că a fost demascat şi toată sfoăria nu se va îndrepta decât tot contra sa şi a tuturor coreligionarilor provocatori.

Cum e frustat statul, la adăpostul gărzii financiare din Constanţa

Constanţa, 25

In reportagiile pe cari le vom scri, vom arăta cum se procedează de unii interesaţi de a se sustrage dela plata integrală a impozitelor şi rolul ce-l îndeplineşte d. Stegăreanu, comisarşef al gărzilor financiare din localitate.

Incepem cu cinematografele.

Patronii tuturor cinematografelor din oraş, în majoritate jidani, cu toate că au pe lângă cassa de bilete şi un reprezentant al gărzii financiare, tot reuşesc să fraudeze statul cu aproximativ 2000 lei pe seară, de fiecare sală. Şi iată cum:

Cum am arătat mai sus, pe lângă fiecare cinematograf se găseşte şi câte un guard financiar. Greşeala ce se face, e că acest guard stă uneori în mod permanent luni de zile la acelaş cinema. Aceştia deşi sunt puşi aci pentru a stăvili orice încercare de a frusta statul, tolerează totuşi, din motive lesne de înţeles, intrarea spectatorilor în sală fără bilet, deşi biletul a fost plătit, iar alţii sunt deposedaţi de bilet de îndată ce intră înnăuntru, de către un băiat anume pus pentru acest lucru, — bilete ce apoi sunt revândute.

Felul mult mai interesant cum aceste organe ale gărzii financiare ajută la aceste fraude, este că la închiderea cassei, la încherea borderoului şi la dresarea cuvenitului proces-verbal, nuţiţii trec în loc de vânzarea totală a biletelor un număr mult mai mic, care a doua zi înlocueşte exact numărul de spectatori cari intră fără a li se da biletul cuvenit contra plăţii.

Astfel că în cazul când s'ar face un control la deschiderea cinematografelor, patronii pot să spună că aceste bilete au fost vândute mai înainte, neputându-se dovedi pungăşia.

In felul acesta, patronii de cinematografe, frustează statul cu zeci de mii lei pe an, fără teamă că vor putea fi descoperiţi şi sancţionaţi, căci d. STEGAREANU, comisarul şef al gărzii financiare din Constanţa, se pare că a îndrăgit perciunii şi aurul judaic.

Sinuciderea dramatică din Parcul Carol

Un avocat din Capitală s'a împuşcat din cauza mizeriei

Avocatul LAZAR SOLESCU, în etate de 56 ani, cu domiciliul în str. Cazărmii 16, şi-a pus, ieri, capăt zilelor, trăgându-şi în tâmplă un foc de revolver.

Detunătura armei a atras publicul numeros care se afla în parc.

Fiind înştiinţată „Salvarea", sinucigaşul a fost transportat la spitalul Brâncovenesc. Starea lui este extrem de gravă şi sunt puţine speranţe de salvare.

Autorităţile întreprinzând o anchetă, au stabilit că avocatul trăia în ultimul timp într'o mizerie neagră, fiind ameninţat să fie evacuat de proprietar.

Asupra lui Solescu s'au găsit două scrisori adresate familiei, prin care explică gestul său disperat.

Scandalul cu oborul de vite din Chişinău

O întâmpinare făcută ministerului de interne

Cetăţenii din Chişinău solicită, de câtiva ani, autorităţii municipale, strămutarea oborului de vite din centrul oraşului, unde constituie un permanent pericol şi o ruşine edilitară. Orice demers a rămas infructuos.

Zilele acestea au înaintat ministerului de interne următoarea plângere:

„Oborul de vite din Chişinău datează pe locul de astăzi de mai bine de 70 ani, când în jurul său, încă nu erau aşezări omeneşti, fiind la o depărtare apreciabilă de oraş. Cu timpul oraşul întinzându-se, oborul a devenit în plin centrul Municipiului de astăzi.

„Terenul ocupat de obor este un focar de infecţie, de oarece de 2 ori pe săptămână, Marţi şi Miercuri, se adună atâta murdărie dela animale şi oameni care nu se curăţă niciodată.

„Nici o latrină cât de primitivă, nu se găseşte pe acest teren, aşa că toată lumea venită dela ţară ca şi negustorii de vite, îşi fac necesităţile pe loc, în văzul tuturor, constituind o gravă imoralitate pentru femei şi în special pentru copii.

„Pentrucă murdăria de acolo nu se ridică niciodată, locuitorii din mahalalele învecinate, profită de acest lucru aducând şi ei alte murdării, gunoaie, stârvuri etc. pe cari lt depun tot aci.

„Tot pe acest teren se află şi depozite de fân sub cerul liber, astfel că paiele împrăştiate de vând pe tot locul face ca împreună cu tot felul de murdării să se plămădească în zăcăminte din care e lesne de înţeles microbii ce se produc cu consecinţele tuturor boalelor şi în special a tifosului exantematic care a fost semnalat întotdeauna în acest cartier.

„In jurul oborului sunt situate clădiri culturale, religioase, de educaţia copiilor şi tineretului, dar cari sunt ponegrite de murdăria şi imoralitatea oferită de oborul de vite.

„Astfel, biserica militară, al cărei altar stă în preajma despărţământului oilor şi caprelor din obor. Isi poate oricine închipui ce serviciu religios poate avea loc în acea biserică când se aude afară mugetul şi sbieretul animalelor şi ţipătul şi vorbele necuviincioase ale oamenilor din obor.

„Alături cu biserica militară e o clădire impunătoare cu două etaje, ocupate de mai multe şcoli primare de băieţi şi fete, grădina de copii, şcoala complimentară cu 7 clase, unde frecventează în total circa 1000 copii, cari vin din toate părţile şi cartierele mărginaşe oborului, pe lângă care copiii sunt nevoiţi să treacă şi să vadă spectacolul îngrozitor de imoral, mai ales în zilele de târg.

„In acelaş local îşi are sediul Universitatea Populară şi Fundaţia Regală, iar alături se află clădirea corpului didactic primar, un dispensar, ospătăria comunală, circa V de poliţie".

Toate stăruinţele depuse de bieţii cetăţeni pentru strămutarea acestui obor, au fost zadarnice. Ni se spune, că sunt anumiţi „domni" interesaţi, cari se opun, pentrucă e în joc „existenţa" a cinci cârciumari jidani, instalaţi în preajma oborului.

Mai presus, însă, de aceşti debitanţi de băuturi spirtoase trebue să stea prestigiul instituţiilor locale, demnitatea oraşului.

Iată dece credem, că ministerul de interne e obligat să ordone, barem acum, strămutarea acelui obor.

Studenţii I.O.V. din Cluj ameninţaţi să rămână pe drumuri

Memoriul înaintat d-lui dr. Titu Gane. Cerem satisfacerea echitabilă a doleanţelor lor

CLUJ, 25. — Ca o urmare a măsurilor excepţionale luate de guvern prin închiderea Universităţilor, căminelor şi cantinelor studenţeşti, Căminul studenţilor orfani din războiu din Cluj, a fost închis.

In majoritate, lipsiţi de sprijin şi supuşi celor mai aspre lipsuri materiale, studenţii I. O. V. au fost siliţi să părăsească Clujul, permiţându-li-se în mod excepţional câtorva dintre ei, să locuiască în cămin fără să li se dea hrană.

Având un local impropriu şi insuficient pe de o parte, iar pe de alta, alocaţia de hrană fiind redusă (studenţii bucureşteni au o alocaţie de hrană de 26 lei la zi pe câtă vreme cei din Cluj, 18 lei la zi) Asociaţia studenţilor I. O. V., a înaintat un memoriu d-lui dr. *Titu Gane* cerând sprijinul d-sale pentru majorarea alocaţiei de hrană şi pentru urgentarea deschiderii căminului.

Sesizăm organele ministerului muncii, sănătăţii şi ocrotirilor sociale, arătând situaţia studentilor din Cluj şi cerem deschiderea urgentă a căminului.

E un spectacol trist, degradant, să priveşti odraslele neamului cuprinse în ghiarele celor mai crunte privaţiuni şi deposedaţi în miezul studiului de cele mai elementare drepturi, pe cari le conferă naţiunea.

Suntem autorizaţi să dăm cea mai categorică desminţire svonurilor tendenţioase şi fanteziste, debitate cu privire la activitatea şcolară şi extraşcolară a studenţilor I. O. V. din Cluj.

Studenţii orfani din război nu fac nici un fel de politică, iar întrucât priveşte situaţia şcolară, numele lor înconunează listele tuturor facultăţilor şi academiilor din Cluj, fiind calificaţi printre cei mai meritoşi studenţi.

Uneltirile politice nu pot merge cu ingratitudinea până acolo încât să lase pe drumuri fiii eroilor noştri, iar d. dr. Titu Gane, secretarul general al ministerului muncii, sănătăţii şi ocrotirilor sociale, care cunoaşte în amănunte situaţia lamentabilă dela Cluj, ca fost preşedinte al Societăţii I. O. V., nu poate trece sub semnul indiferenţii doleanţele lor.

Sprijinul fostului lor preşedinte le este indispensabil, iar d-sa trebuie să-şi facă un punct de onoare din soluţionarea acestor rugăminţi, dând dispoziţii pentru redeschiderea urgentă a căminului şi majorarea alocaţiei de hrană.

Horia Almaşu

Informaţiuni

● D. ministru dr. ANGELESCU, a lucrat ieri dimineaţă împreună cu d-nii Florin Ştefănescu-Goangă şi C. Kiriţescu la repartizarea sumelor prevăzute în bugetul ministerului.

❖ **PICTORUL C. VLĂDESCU anunţă deschiderea expoziţiei sale, cu lucrări din ţară şi orient, în sala „LEANA" (Cartea Românească), Duminică 28 Martie 1937, ora 11 dim. Expoziţia rămâne deschisă în fiecare zi dela 10—1 dim. şi 3—8 seara, până la 16 Aprilie inclusiv.**

❖ MAINE, Sâmbătă 27 Martie a. c., la orele 6 d. a., va continua seria conferinţelor pedagogice, organizate de institutul pedagogic român, de sub conducerea d-lui *G. Antonescu* la societatea institutorilor din str. Inginer A. Saligny 2. D. prof. *Bartolomeu Popescu* va conferenţia despre: *„Importanţa literaturii pentru educaţie".*

Intrarea liberă.

❖ INTR'O ATMOSFERA de caldă şi sinceră camaraderie, Miercuri seara a fost la *„Splendid Parc"* masa asociaţiei cercetăşeşti din războiul 1916—1919.

❖ *SE ADUCE la cunoştinţă că şedinţele comitetului de conducere al organizaţiei naţional-creştine din culoare de Verde, au loc în fiecare săptămână Marţea şi Vinerea la orele 7 seara, în str. Domniţa Anastasia Nr. 16.*

❖ IN TUNELUL dela km. 332—380, între staţia Lotru şi Cornet, a fost găsit pe linie un individ tăiat de tren. Făcându-i-se percheziţie nu s'a găsit asupra lui nici un fel de act ca săi se stabilească identitatea.

Mortul posedă o capelă militară cu Nr. 90 infanterie.

❖ *D. ANG. ŞTEFANESCU, directorul personalului şi contabilităţii din ministerul educaţiei naţionale, care a fost grav bolnav, şi-a reluat ocupaţiunile la minister. Cu această ocaziune încetează delegaţiunea dată d-lui subdirector* I. Vineş.

❖ COMITETUL şcolar al liceului industrial de băeţi din Oradea convoacă în adunare generală în localul liceului din str. Carmen Silva Nr. 26 pe toţi membrii în ziua de 4 Aprilie 1937 la orele 10½ a. m. In cazul când adunarea nu este în număr se va amâna la aceeaş oră în ziua de 11 Aprilie 1937.

❖ *SUNTEM informaţi că în curând se va produce o importantă mişcare în parchete. In acest scop, d. ministru Sassu a canferit îndelung cu d-nii: C. Viforeanu, procurorul general al Inaltei Curţi de Casaţie, Codin Ştefănescu, procurorul general al Curţii de Apel din Bucureşti şi d. Iancu Petrescu, primul preşedinte al trib. Ilfov.*

❖ SOCIETATEA de vânătoare „Sabarul" din com. Potlogi jud. Dâmboviţa, va ţine adunare generală ordinară în ziua de 11 Aprilie a. c. orele 3 d. a.

❖ *D-na MARIA PEPENARU, preşedintta asociaţiei Ţăranca invită prietenii, cunoştinţele şi toate persoanele care aderă şi simpatizează cu gruparea Reacţiunea, să binevoiască a lua parte la festivalul artistic ce va avea loc Sâmbătă 27 Martie, orele 9 seara, în sala Liedertafel din str. R. Poincare Nr. 20.*

❖ D. docent dr. DUMITRU HAGIESCU va conferenţia despre: *„Pneumotoraxul în lumina ultimelor cercetări"*, Sâmbătă 27 Martie, a. c. ora 9 seara, în amfiteatrul mare al spitalului Colţea, în cadrul ciclului de actualităţi medicale.

❖ D. SILVIU RADULESCU, consiler de Curte de Apel şi inspector judecătoresc, a inspectat judecătoria mixtă din Sinaia, rămânând pe deplin mulţumit de activitatea personalului judecătoresc de sub preşedinţia d-lui Coandă.

❖ *PE ZIUA de 1 Mai a. c., se abrogă tariful de mărfuri român-oriental (C. F. R.—S. M. R.), valabil dela 1 Iulie 1932, împreună cu suplimentele, anexele şi toate modificările lui.*

Medicină pentru toţi

Sterilitatea femeei

Iată o problemă extrem de serioasă din punct de vedere social, care a atras atenţia, în special după războiu, conducătorilor tuturor ţărilor, în cari natalitatea este în descreştere vădită. S'au făcut sforţări foarte mari, încurajări morale şi materiale neprecupeţite, numai şi numai să se asigure naşterea şi creşterea copiilor unei ţări, în condiţiuni de viaţă cât mai omeneşti.

Sterilitatea este deasemenea unul din puternicile motive cari clatină sau chiar dărâmă căsniciile din ziua de azi: şi cu drept cuvânt, nefiind copii, şi familia cea mare, societatea, pierde enorm de mult; la această rană conjugală, care atinge adânc, se mai adaogă „dorinţa modernă" a femeilor măritate, de azi, de a nu avea copii, mărind pe o scară întinsă numărul avorturilor, cari se practică şi azi destul de mult, la întuneric, în ciuda înăspririi condamnărilor date de noile noastre legiuri.

Sunt totuş femei sterile, sterpe, cari cu orice sacrificiu, doresc în mod sincer copii, şi tocmai acestea ne consultă pe noi, medicii, să le înlăturăm cauza care le face să sufere atât sufleteşte cât şi trupeşte.

In toate căsniciile fără copii, sterilitatea este atribuită 50—75% femeii, iar restul bărbatului. Cauzele cari provoacă sterilitatea femeii sunt numeroase, şi vom scrie de fiecare în parte, câteva cuvinte.

In primul rând sunt defectele de creştere şi formare a organelor genitale femeeşti: şi anume organele nu s'au desvoltat suficient de normal, în legătură cu vârsta femeii sterile: deseori se găseşte uterul (mitra) de mărimea unui uter de copil, sau gâtul uterului este aşa de strâmt încât, nu numai că produce turburări de menstruaţie în fiecare lună, dar împiedică vădit ca femeea să rămâe însărcinată.

Alteori uterul are poziţii anormale: adică, în loc să-şi păstreze locul său, din diferite cauze, cade pe părţile laterale, sau, mai des, cade în spate, producând o mulţime de neajunsuri.

Uterul este legat de cele două ovare printr'un canal foarte îngust numit trompă: prin această trompă germenele femeese (ovulul) trece din ovar ca să fie fecundat de spermatozoidul bărbătesc, adică femeea să rămâe însărcinată: din cauza unei inflamaţii vechi, cu urme destul de puternice, trompa se astupă într'un punct oarecare, formând un adevărat dop, care împiedică drumul ovulului. Descoperirea acestei piedici de inflamaţie se face prin insuflare de gaze, cu un anumit aparat, pe această trompă, fie că radiografia genitală a femeei ne luminează complet situaţia locală.

O altă cauză care provoacă ca femeea să rămâe stearpă, sunt aşa numitele tumori, nişte bucăţi de carne crescute fie pe sau în mitră, pe trompe, ovare, etc., cari deasemenea împiedică fecundarea. La acestea mai adăogăm tumorile organelor din vecinătatea organelor genitale, cari pot realiza sterilitatea.

Sunt alte cazuri unde nu poate fi vorba de o adevărată sterilitate, ci femeea este în neputinţă de a duce o sarcină până la termen, adică până la 9 luni. Femeea deci, avortează produsul fecundaţiei, va avea avorturi repetate dela sine (avorturi spontane), şi produse, în majoritatea cazurilor, de sifilis, această plagă socială care se răzbună amarnic când nu este tratată la timp. Femeea bolnavă de sifilis, după un anumit termen, totuş, poate duce o sarcină până la 9 luni, însă naşte fie un copil mort, fie că copilul nou născut, dacă trăeşte, poartă stigmatul boalei mamei lui. Aceşti copii cu sifilis moştenit, sau mor în primul an dela naştere, printr'o boală neinsemnată care lor le este fatală, sau trăind, nu vor fi oameni întregi, căci pericolul boalei moştenite îi pândeşte la fiece moment.

O altă cauză a avorturilor repetate, neprovocate, şi provenite în aparenţă fără motiv, este infecţia blenoragică a mitrei (metrita gonococică): glandele şi vasele de sânge ale mitrei sunt năpădite de gonococ, iar pierderile de sânge produse de această infecţie, fac ca oul fixat în mitră, să se deslipească şi să fie asvârlit împreună cu hemoragiile de natură gonococică.

La aceste cauze se mai adaogă boalele ovarelor, vulvei, vaginului, insuficienţa glandelor cu secreţie internă, terenul special al femeii care o face incapabilă de a avea copii, diferite boale generale cari au o influenţă asupra organelor genitale femeeşti, precum sunt variola, tuberculoza, diabetul, anumite boale de rinichi, inimă, paludismul; pe de altă parte vârsta are mare importanţă, căci de multe ori vârsta înaintată micşorează aptitudinea femeii de a rămâne însărcinată: totuş nu sunt rare cazurile când s'au văzut femei cari au născut la o vârstă destul de înaintată, între 40 şi 50 ani.

Deasemenea turburările de menstruaţie, cari trădează o proastă funcţionare a vreunuia din organele genitale, în special ovarele, pot provoca sterilitatea şi în sfârşit mai sunt cazuri de sterilitate cu cauze neexplicabile, cu toate că organele genitale femeeşti sunt normale, şi tot aşa de normal funcţionează: cu toate acestea, femeile din această categorie sunt neputincioase la procreare, bineînţeles sterilitatea bărbatului fiind înlăturată din cauză.

Căsătoriile de acelaş sânge au fost adesea sterile, însă sunt şi exemple cari dovedesc contrariu.

In lumina cercetărilor de astăzi, acestea sunt, pe scurt, cauzele cari produc sterilitatea la femee, şi nu rare ori, ne este greu de a le descoperi ca să putem face un tratament cu adevărat ştiinţific.

Dr. CH.

Corespondentă medicală

STORIC-Loco. — *Trebue să fiţi examinat amănunţit la plămâni de către un medic; până atunci, repauz, alimentaţie substanţială şi deasă, 4—5 ori pe zi; veţi lua câte o lingură de supă din siropul „Phospho-Pancrinol" înaintea fiecărei mese principale, în total 3 linguri pe zi, şi ca completare credem că e bine să faceţi injecţii cu calciu. Vara, repauz la munte, cel puţin 30 zile.*

ARTUR STANT, Industriaş-Loco. *Despre cele ce ne scriţi, aveţi perfectă dreptate: incuria municipală este cunoscută, în special în Capitală, încă dinainte de războiu: totuş fiecare primar a adus, pe cât a permis bugetului municipiului Capitalei, multe îmbunătăţiri în ceeace priveşte starea sanitară, şi trăim cu speranţa ca, în scurt timp, aceste lucruri despre care ne plângem cu toţii, vor rămâne simple amintiri de cari ne vom scutura întotdeauna. Totuşi civilizaţia a cuprins într'însa şi higiena şi sperăm că roadele ei vor fi văzute în curând.*

„GOSPODAR"
este vinul uşor de masă, accesibil orcărei pungi, lansat de **pivniţele**
DEALUL ZORILOR
Cereţi-l pretutindeni.
Preţul pentru public **lei 13 litrul.**
5222

ULTIMA ORĂ

Intre maniştii şi centriştii din partidul naţional-ţărănesc

— Intrevederile Maniu-Mihalache. — Poziţia centriştilor. — D. Mihalache în tabăra manistă. — Frământările continuă. —

Intrevederile dela naţional-ţărăniști şi eforturile disperate ce se fac de două zile pentru a determina o împăcare a diferitelor puncte de vedere ce vin în opoziţie unele cu altele, n'au dus încă la nici un rezultat.

Prezenţa d-lui Iuliu Maniu în Capitală a fost folosită de conducerea partidului pentru a încerca un acord între cele două tabere ostile căutându-se o formulă de împăcare a celor două teze. Intrevederi însă n'au fost posibile decât între d-nii Maniu şi Mihalache şi între primul şi ceilalţi partizani ai tezei d-sale, mai puţin d. dr. N. Lupu care a lipsit din Bucureşti. Toţi membrii grupului centrist au absentat şi nici d. profesor Costăchescu care se afla în Capitală, n'a înţeles să ia contact nici direct nici indirect cu d. Maniu.

POZIŢIILE D-LUI IULIU MANIU

Vizita d-lui Maniu la Bucureşti a fost determinată de faptul că d-sa a fost informat de noua dispoziţie a d-lui Ion Mihalache de a se alătura vederilor d-sale şi în aceste condiţiuni fostul preşedinte de consiliu a înţeles să ia un contact mai strâns cu şeful partidului spre a stabili împreună atitudinea de urmat la comitetul executiv şi la congresul general.

Şi în adevăr în întrevederile ce au avut loc între şeful partidului şi fostul preşedinte s'a discutat oportunitatea convocării comitetului executiv al cărui mandat fiind expirat, ar putea da naştere la şi mai aprige discuţii şi adversităţi. De altfel d. Maniu a spus că deşi s'a pronunţat odată împotriva convocării acestui comitet, nici d-sa nici prietenii d-sale nu vor ridica nici o obiecţiune.

D. Maniu a informat pe d. Mihalache că d-sa nu înţelege să facă discuţie de persoane şi dacă tabăra adversă renunţă la rândul ei să ducă lupta pe acest teren, este gata să impună amicilor d-sale o atitudine de împăciuire. In acelaş timp d. Maniu a ţinut să-l asigure pe şeful partidului că d-sa este hotărît să susţină la congres o încredere deplină în actuala conducere dacă d. Mihalache este în adevăr decis să urmeze tactica pe care a preconizat-o întotdeauna d-sa.

Se pare că d. Mihalache a asigurat la rândul său pe d. Maniu că atât la congres cât şi după aceia va căuta să stabilească un deplin acord între conducere şi vederile fostului preşedinte de consiliu.

ATITUDINEA CENTRIŞTILOR

In acelaş timp d. Mihalache a căutat să se pună de acord şi cu grupul centriştilor stabilind o legătură între tratativele cu d. Maniu şi acelea cu d. Costăches-

D. IULIU MANIU

cu. D. Costăchescu însă n'a luat contact cu şeful partidului atâta vreme cât a stat d. Maniu în Capitală, încât nu s'a putut stabili nimic. De altfel grupul acesta socoteşte că e o imposibilitate să se pretindă a se face abstracţie de persoane discutându-se numai probleme de tactică şi program. Fiindcă susţin aceştia, diferendul a luat naştere din pricina atitudinei pe cari unii dintre conducători au luat-o faţă de tactica oficială şi de unii membri ai partidului cari susţineau această tactică.

In orice caz grupul centriştilor se arată foarte afectat de atitudinea d-lui Mihalache findcă situaţia lor de acum se datoreşte în primul rând susţinerii pe care au făcut-o acestuia împotriva atacurilor maniştilor şi a d-lui dr. Lupu, pentru ca azi d. Mihalache să facă cor cu cei dintâi. Pe de altă parte au anunţat pe d. Mihalache că nu înţeleg în nici un caz să ia poziţie împotriva şefiei d-sale pe care o socotesc absolut indispensabilă partidului dar vor duce luptă făţişă împotriva tacticei d-lui Maniu şi exagerărilor democratice ale d-lui dr. Lupu cari nu pot fi decât în defavoarea şi a partidului şi a ţării.

In felul acesta nu s'a putut ajunge la nici un rezultat rămânând ca în cele câteva zile ce ne mai despart de data convocării comitetului executiv să se încerce o altă cale de împăciuire a celor două tabere. Toate nădejdile par însă zadarnice. Chiar dacă partidul nu se va rupe cu prilejul congresului, lupta dintre cele două tabere va continua şi mai aprigă şi astfel conducerea se va găsi în aceiaşi imposibilitate de a stăpâni partidul.

P. B.

Contele Ciano va părăsi Belgradul mâine dimineaţă cu avionul

Belgrad, 26 (Rador). — Contele Ciano se duce azi la Oplenaţ, pentru a se înclina în faţa mormântului Regelui Alexandru. La ora 13, el va asista la un dejun intim, oferit de preşedintele Stoiadinovici.

Ziarele semnalează că eri după amiază a sosit la aerodromul din Belgrad un mare trimotor „Savoia-Marchetti", pe bordul căruia contele Ciano se va înapoia la Roma, probabil Sâmbătă

Portul Gijon bombardat de 17 avioane naţionaliste

Gijon, 26 (Rador). — Agenţia Havas anunţă că 13 avioane Junkers şi 4 Fiat au bombardat eri portul local.

Universităţile se vor deschide săptămâna viitoare

Azi dimineaţă la orele 10 s'a întrunit la ministerul educaţiei naţionale Consiliul interuniversitar, sub preşedinţia d-lui ministru dr. C. Angelescu pentru a discuta diferitele chestiuni privitoare la deschiderea universităţilor. Discuţiile vor continua după amiază şi probabil şi mâine.

D. dr. Angelescu a declarat că se vor face toate sforţările ca universităţile să se poată deschide, neapărat, săptămâna viitoare.

Acordul italo-jugoslav a fost semnat

— Ce prevede acordul. — Consecinţele politice în Europa Centrală. —

Vizita contelui Ciano la Belgrad s'a încheiat din prima zi cu semnarea unui acord de amiciţie şi de asigurări reciproce în ceiace priveşte respectarea obligaţiilor din instrumentele internaţionale.

Acordul cuprinde opt articole şi după ce arată că el s'a stabilit în vederea strângerii raporturilor de prietenie între cele două state şi pentru o şi mai solidă asigurare a păcii, începe în art. 1 prin a se angaja reciproc la „respectarea frontierelor lor comune precum şi cele maritime între cele două state în Adriatica", precum şi asigurarea că în cazul unei agresiuni provocate din partea altor puteri faţă de unul din cele două state, celălalt stat se va abţine dela orice act ce ar fi în folosul agresorului.

In art. 2 se prevede obligaţia pentru cele două state de a se înţelege în cazul unui conflict internaţional, asupra măsurilor de salvgardare a intereselor lor. Art. 3 şi 4 se ocupă de obligaţia ce o au cele două state de a nu recurge niciodată la război în diferendele ce s'ar putea ivi şi de a nu tolera nici un fel de activitate pe teritoriul lor ce ar putea prejudicia relaţiile dintre cele două ţări. Art. 5 se ocupă de intensificarea relaţiilor şi schimburilor comerciale, iar art. 6 arată că acordul nu va fi considerat contrar obligaţiilor internaţionale existente.

In sfârşit, art. 7 şi 8 vorbesc despre durata acordului care este de 5 ani cu drept de denunţare într'un interval de 6 luni, şi despre intrarea lui în vigoare care va fi imediat după ratificare.

Consecinţele acestui acord

După cum se vede acordul acesta este mai mult principial. Angajamentele de ordin politic cari se iau prin el sunt numai cu privire la garantarea reciprocă a frontierelor actuale prin nici o obligaţie de asistenţă mutuală. Totuşi se prevede în art. 2 o obligaţie de a discuta împreună atitudinea de urmat într'un caz de conflict ce ar ameninţa interesele celor două state.

Este de netăgăduit însă că acordul chiar în forma aceasta prezintă o importanţă deosebită prin aceia că s'a pus capăt suspiciunilor de până acum în ceiace priveşte intenţiile Italiei asupra Adriaticei şi eventualităţii unui conflict armat între cele două ţări.

Declaraţiile făcute presei de contele Ciano, subliniază cu deosebire acest fapt arătând că acordul încheiat înseamnă pace şi securitate între Italia şi Jugoslavia. Mai departe, ministrul de externe al Italiei a arătat că acordul serveşte de bază unor raporturi de colaborare din ce în ce mai strânsă între cele două ţări servind în acelaş timp interesele generale ale păcii. Şi contele Ciano n'a uitat să vorbească nici de măsurile pe cari guvernul fascist înţelege să le ia pentru o mai bună stare a minorităţilor croato-sloveno-sârbă.

La rândul său d. Stoiadinovici a subliniat faptul că acordul semnat înseamnă un nou instrument de pace europeană el nefiind îndreptat împotriva nimănui şi neaducând nici o atingere obligaţiilor internaţionale în vigoare. In acelaş timp primul ministru şi ministrul de afaceri străine al Jugoslaviei, a stăruit asupra perspectivelor de colaborare viitoare între cele două ţări, pe cari le deschide acest acord şi a arătat şi urmările de ordin economic ce vor decurge din acesta. Tot odată a ţinut să arate deplina d-sale încredere că populaţia dela frontierele terestre şi maritime dintre cele două ţări nu va avea decât de profitat din noua situaţie.

In general acordul italo-jugoslav este fără de discuţie un important eveniment pentru politica europeană şi pentru relaţiile din Europa Centrală în special. Consecinţele lui în ceeace priveşte orientarea viitoare a relaţiilor politice şi economice din basinul dunărean, vor fi de natură să schimbe din temelie poziţia lor oscilatorie de azi. Iar în ceeace priveşte relaţiile şi poziţia de viitor a Micii Înţelegeri, acordul semnat eri la Belgrad nu poate fi decât în favoarea acesteia.

„Popolo d'Italia" despre vizita contelui Ciano la Belgrad

Roma, 26 (Rador). — Agenţia „Havas" transmite :

Ziarele consacră un loc de frunte vizitei contelui Ciano la Belgrad. Ele scot în relief ecoul pe care această vizită îl găseşte în capitalele străine şi subliniază valoarea apropierei realizată între cele două ţări, situate pe ambele maluri ale Adriaticei.

„POPOLO D'ITALIA" scrie între altele : „In momentul de faţă nu există motive de neîncredere sau disensiuni. Albania nu constituie un motiv de desacord între Italia şi Iugoslavia. Cele două ţări sunt de acord pentru a recunoaşte integritatea teritoriilor respective. Raporturile italo-iugoslave, de amiciţie, bună vecinătate şi colaborare, au format temeiul politicei bătrânului Pasici şi corespundeau voinţei Regelui Alexandru I Unificatorul".

Un avion american s'a prăbuşit în apropiere de Pittsburg

Sunt 13 morţi. Cadavrele au fost găsite strivite

New York, 26 (Rador). — Un avion de pasageri, aparţinând liniei transcontinetale, care venea dela New York şi mergea spre Vest, s'a prăbuşit în apropiere de Pittsburg, sfărâmându-se complet.

Sunt 13 morţi, printre cari 10 pasageri.

Un martor ocular al acestui groaznic accident crede că accidentul se datoreşte unei pane de motor. Avionul a căzut într'o mică vale din regiunea munţilor Alleghani.

Cele 13 cadavre au fost găsite strivite în carlinga aparatului.

Printr'o întâmplare extraordinară, avionul n'a luat foc în cădere.

Explozie la un aeroport japonez

14 persoane grav rănite

Tokio, 26 (Rador). — **Amiralitatea anunţă că la aeroportul marinei de război din Tateyama (departamentul Chiba) s'a produs o explozie.**

Sunt rănite 14 perosane, din care şase se află în stare foarte gravă.

Tineretul naţional-ţărănesc a deschis lupta împotriva d-lui dr. Lupu

— Condamnarea „Frontului popular". Ciocniri sângeroase între partizanii d-lui Mihalache şi adepţii apologetului comun ştiţor. —

De câteva săptămâni tineretul naţional-ţărănesc, condus de d-nii profesor I. C. Petrescu şi Ilariu Dobridor, duce o luptă surdă împotriva d-lui dr. N. Lupu, care pune la cale formarea unui „Front popular" în vederea alegerilor comunale şi judeţene. Cu prilejul diferitelor consfătuiri pe sectoare a fost condamnată acţiunea nefastă a cuvântătorului dela Bufallo, care vrea să comunizeze ţara.

Zilele trecute, d. dr. Lupu, a cerut d-lui Mihalache excluderea d-lui Ilariu Dobridor din partid, pe motivul că-l discreditează şi se aşează de-a curmezişul intenţiunilor d-sale de organizare a tineretului.

D. Mihalache, care ştie că d. dr. Lupu militează, intens, pentru un „Front popular", a refuzat să-i satisfacă cererea.

De aici, neînţelegeri.

Astfel, aseară, în toate sectoarele Capitalei au fost încăierări între tineretul condus de d-nii I. C. Petrescu şi Ilariu Dobridor şi ramura lupistă, în frunte cu d-nii Octav Livezeanu şi Gherasim.

La un moment dat, în toiul învălmăşelii, d. Octav Livezeanu,

secretarul particular al d-lui dr. Lupu, a fost bătut crunt.

Târziu, noaptea, d. Livezeanu şi-a adunat la club prietenii, ca să redacteze un protest şi să vestejească acţiunea celor grupaţi în jurul d-lui Mihalache, urmând să constituie, apoi, „Frontul popular".

Fiind anunţat despre aceasta, d. profesor I. C. Petrescu a venit la club, a interzis întrunirea şi a dat afară pe amicii d-lui Livezeanu.

Se va vedea cum va reacţiona d. Lupu.

Mesagiul d-lui Gh. Tătărăscu adresat presei cehoslovace

Brno, 26 (Rador). — D. G. Tătărăscu, preşedintele consiliului de miniştri român, a transmis prin agenţia „Ceteka" următorul mesagiu presei cehoslovace:

„Este o plăcută datorie, şi o îndeplinesc din toată inima, aceea de a exprima mulţumirile mele cele mai vii presei şi opiniei publice din Cehoslovacia pentru primirea atât de călduroasă şi atât de măgulitoare pe care mi-au făcut-o.

„Zilele petrecute la Praga, la Kosice, la Pilsen şi la Brno, rămân pentru mine amintiri de neşters. N'am nevoie să mai spun că eu consider această preţioasă mărturie de simpatie ca un omagiu care, peste persoana mea, se adresează ţării mele, atât de strâns unită cu ţara voastră printr'o comunitate desăvârşită de interese, de simţiminte şi de năzuinţe.

„Părăsind Praga, ţin să vă exprim admiraţia mea pentru marea voastră ţară şi pentru opera atât de rodnică de consolidare îndeplinită de guvernul vostru, condus de energia creatoare a d-lui Milan Hodza, care asigură în mod definitiv Cehoslovaciei un loc atât de vrednic de invidiat în concertul naţiunilor paşnice, care lucrează pentru propăşire şi pentru civilizaţie.

„Identitatea vădită a politicei române şi cehoslovace în cadrul Micii Înţelegeri şi al aliaţelor noastre s'a afirmat odată mai mult în cursul schimburilor mele de vederi cu oamenii voştri de stat, şi aceasta cu tărie, cu hotărîrea, cu logica ce izvorăsc din scopurile şi din idealurile comune ale celor două naţiuni.

„Nici-o colaborare n'ar putea fi mai trainică, mai bogată în rezultate, mai eficace şi mai strânsă decât aceea între două popoare ce se împărtăşesc într-un acelaşi ideal şi ale căror sforţări tind toate către aceleaşi obiective politice.

„Cehoslovacia şi România, — este oare nevoie s'o mai spun?, — vor continua, umăr la umăr cu aliaţii lor, rodnica lor colaborare, pentru binele lor propriu şi pentu binele păcii europene".

Ştiri şi polemici

Dela Palatul Regal

COMUNICAT Nr. 17

Mareşalatul Curţii Regale face cunoscut următoarele: In ziua de 25 Martie 1937, M. S. Regele însoţit de Măria Sa Marele Voevod de Alba Iulia, au luat dejunul la A. S. Regală Principesa Elisabeta.

*

Fervenţii agitatori comunişti **Efim** şi **Grigore Balacenco,** din Galaţi, au fost trimişi în judecata consiliului de război din acea localitate, pentru delictul de Les Majestate.

Ieri, consiliul i-a judecat şi i-a osândit la câte doi ani închisoare.

*

ZIARUL NOSTRU a întreprins o vastă anchetă, în lumea fruntaşilor noştri naţionalişti, candidaţi în alegerile comunale dela 16 Aprilie, — în care se desbat în ansamblu problemele edilitare ca şi caracterul lor politic. Deasemeni în interview-urile acordate redactorului nostru municipal, se va discuta şi chestiunea regrupării forţelor naţionaliste ca şi semnificaţia acordului electoral încheiat de internaţional - ţărănişti, cu social-democraţii şi cu conservatorii.

Răspunsurile primite vor fi publicate, cu începere de mâine.

SE INCEARCA modificarea legii avocaţilor printr'un decret-surpriză. Prin această schimbare se urmăreşte îmbunătăţirea condiţiunilor de admitere a jidanilor în barouri. Legea avocaţilor e constituţională şi ea prevede următoarea filieră de admitere în profesiune : baroul şi Uniunea avocaţilor ca ultimă instanţă. Peste 63 barouri din ţară s'au pronunţat pentru românizarea corpului avocaţilor. Barourile şi Uniunea procedează conform acestor hotăriri. Jidanii pun la cale o nouă manevră : ultima instanţă să fie Curtea de Apel. Noi nu putem crede că guvernul ar face jocul interesat al jidanilor.

Aşteptăm.

*

LA CONSILIUL legislativ a fost depus proiectul de lege, întocmit de ministerul finanţelor, pentru organizarea caselor de economie, credit şi ajutor a funcţionarilor publici.

*

LA MINISTERUL DE INTERNE se studiază un program privitor la organizarea apărării pasive.

In acest scop se va înfiinţa o comisie mixtă compusă din reprezentanţii ministerului Internelor şi Aerului şi Marinei pentru coordonarea măsurilor.

*

MINISTERUL de interne a dat dispoziţii prefecturilor de judeţ şi primăriilor municipiilor, să înscrie în bugetele pe anul în curs fonduri pentru burse studenţeşti.

Până în prezent au fost verificate la acest minister 70 de bugete judeţene şi municipale.

Din calculul făcut, reese că în bugetele judeţene şi comunale vor fi înscrise pentru bursele studenţilor, aproximativ 22 milioane.

Statul va mai da 30 de milioane. In total se vor aloca pentru burse, peste 50 milioane lei, cari vor fi trimeşi universităţilor, pentru a se distribui studenţilor meritoşi şi săraci.

*

I. P. S. S. PATRIARHUL DR. MIRON CRISTEA a numit în postul al II-lea de diacon la biserica „Domniţa Bălaşa" din Capitală, pe d. Gh. I. Popescu-Argeş, licenţiat în Teologie, şef de cabinet la ministerul cultelor şi artelor.

*

ASTASEARA la orele 7.40 va sosi în gara de Nord corul institutorilor moravi din Brno.

Institutorii, cari vor da în Capitală o serie de concerte, vor fi întâmpinaţi la sosirea lor în gară de către Asociaţia generală a învăţătorilor din România şi de toate societăţile corale din Capitală.

*

IN CURSUL zilei de ieri d. primar general Al . G. Donescu, a inspectat şantierul pieţei naţionale „8 Iunie" şi lucrările tuturor parcurilor şi grădinilor noui ce se execută în Capitală.

*

IN BAZA NOUEI LEGI pentru administrarea zaharinei şi a substanţelor îndulcitoare, s'au aplicat în cursul lunii Februarie de către direcţiunea taxelor de consumaţie din ministerul de finanţe, amenzi în sumă totală de 550.000 lei, la 21 contravenienţi.

*

După datele întocmite la direcţiunea financiară a primăriei, reiese că bugetul Municipiului, fără cel al sectoarelor, a fost fixat, pentru exerciţiul în curs. la 810 milioane, faţă de 960 milioane din anul trecut.

Bugetele sectoarelor variază între 120 şi 150 milioane lei. Bugetul general al primăriei, împreună cu bugetele sectoarelor se va ridica la un miliard 300 milioane lei.

LA MINISTERUL de finanţe vor începe în curând lucrările pentru întocmirea câtorva decrete-legi printre care sunt şi acelea pentru modificarea cifrei de afaceri şi pentru modificarea legii vămilor.

*

AZI DIMINEAŢA, la ora 9, sub preşedinţia d-lui Const. Argetoianu, s'a întrunit delegaţia permanentă judeţeană a organizaţiei agrare de Ilfov.

Au fost ratificate ultimele înscrieri de membri şi s'a hotărît să se convoace mai multe adunări în judeţ, în cadrul cărora masele populare să fie puse în curent cu programul partidului agrar.

*

D. IULIU MANIU a plecat azi dimineaţă la Bădăcin şi va reveni în Capitală în ajunul şedinţei comitetului executiv naţional-ţărănesc, adică la 1 Aprilie.

*

PARCHETUL DE ILFOV a făcut o descindere în imobilul din calea Victoriei 208, unde a descoperit un caz de nemai pomenită barbarie conjugală. Căpitanul Gh. Podgoreanu, care se afla de câtva timp bolnav de paralizie, era ţinut sechestrat şi lipsit de alimentaţie, într'o cameră de bae, de către soţia sa, fostă Olga Nordai, de origină maghiară, pe timpuri dansatoare de varieteu şi manechin într'un magazin de mode. Unguroaica aceasta, îi administra bolnavului doar morfină cu scop de exterminare pentru a-i putea moşteni averea care se ridică la 60 de milioane lei.

Cercetările justiţiei sunt în curs. Ne miră însă faptul că până astăzi ea n'a fost încă arestată.

Succesul naţionaliştilor în alegerile din ţară

— Naţional-ţărăniştii înfrânţi pe toată linia. —

Ieri au avut loc alegeri judeţene la Brăila şi Ialomiţa. Naţionaliştii au înregistrat succese strălucite, cari demonstrează că ţara se îndreaptă către acei puşi în slujba marilor comandamente, pe deoparte şi că refuză să mai acorde vre-un credit formaţiunilor aliniate acţiunilor bolşevice, pe de altă parte.

Dar, să lăsăm să vorbească cifrele:

LA BRAILA, cu prilejul alegerilor pentru consiliul judeţean, la despuierea scrutinului, s'a constatat următorul rezultat:

Naţional-liberalii : 9.092 voturi; „FRONTUL ROMANESC: 10.771 voturi; naţional-ţărăniştii: 6695 voturi; naţional-creştinii: 1199 voturi şi georgiştii 1910 voturi.

E bine să se ştie, că organizaţia naţional-ţărănistă a mobilizat pentru aceste alegeri pe toţi ciomăgaşii, a colindat vreme de o lună de zile judeţul, a cheltuit bani cu nemiluita şi a deslănţuit o demagogie nemaipomenită.

Cu toate acestea a izbutit să ia doar 6000 de voturi, cari nu le vor asigura cincimea.

LA IALOMIŢA s'au efectuat, deasemeni, alegeri judeţene.

Au obţinut: naţional-liberalii, 16.443 voturi; NAŢIONAL-CREŞTINII, 14.690 voturi; naţional-ţărăniştii, 12.823 voturi şi georgiştii cu averescanii 6.051 voturi.

Şi aici, naţional-ţărăniştii au făcut risipă de bani, de vin şi de rachiu, crezând că vor întuneca minţile alegătorilor. Oamenii au fost deştepţi, însă: au primit darurile oferite şi la urmă au votat pe acei cari au să ducă la triumful revendicărilor naţionaliste.

Ce mai au de spus, oare, partizanii d-lui Mihalache?

Cu cine e ţara?

Tipografia ziarului „Universul" str. Brezoianu 23-25 Bucureşti

Redactor responsabil Gh. Dumitrache

BIBLIOTECA CENTRALĂ A „ASOCIAȚIUNII" SIBIU

6 pagini 3 lei

ANUL VI, No. 698 Duminică 28 Martie 1937

Taxa poștală plătită în numerar conform aprobării Dir. Gen. P.T.T. No. 118.370/1934

Porunca Vremii

TRIBUNĂ ZILNICĂ DE LUPTĂ NAȚIONALĂ ȘI CREȘTINĂ

Abonamente anuale: Lei 1000 pentru instituții și sprijinitori; Lei 800 pentru orașe; Lei 600 pentru sate. Se primesc și abonamente pe 6 și 3 luni.

Ori ce sumă se poate trimite prin Casa de economii și Cecuri poștale (CEC) astfel: ABONAȚII PENTRU CONTUL 1224; DEPOZITARII „ „ 10405

Director: Dr. ILIE RĂDULESCU

Redacția și Administrația: BUCUREȘTI I, Str. Sărindar 18

TELEFON: Direcție, redacție 4.1853; Ad-ție, publicitate 4.1852

Cînd am început exploatarea, în Murcău, am găsit valea plină de evrei; nu te puteai mișca fără ei. M'am plâns de aceasta lui Nicu Albu și el mi-a răspuns cu convingere că în Moldova nu se poate face nimic fără evrei. Totuși, luând eu singur administrația peste trei luni nu mai era nici unul în toată valea și aceasta nu prin violență, ci numai refuzând cu cea mai mare politeță ofertele lor. Eu am în administrații sute de oameni și nici un singur evreu.

EMIL COSTINESCU
(Într'o scrisoare către A. D. Holban)

Români și Romînce, nu intrați în prăvăliile jidanilor!

Modificările politice din Europa centrală

Vorbeam ieri aci, de datele noui ce intră azi în calculele politicii europene și arătam că departe de a fi partizanii unei politici de izolare, suntem din potrivă pentru lărgirea sferei noastre de garanții diplomatice.

Situația politicii europene este în adevăr astăzi cu totul schimbată față de ceiace era acum cinci ani. D. Stelian Popescu ne atrăgea atenția, săptămâna trecută asupra tendinței din ce în ce mai accentuată de a se stabili o zonă de securitate în partea occidentală a Continentului nostru, lăsându-se Europa centrală și sud-estică la discreția manevrelor diplomatice a câtorva mari puteri interesate a-și stabili zone de influență în această parte. Noi avem impresia că dacă se urmărește un astfel de scop, propunerea vine tocmai din partea Franței și a Angliei cari ne sunt — cea dintâi cel puțin — aliați și întâmpină o hotărîtă rezistență din partea Germaniei și Italiei cari sunt, după toate prezumpțiile, puterile ce vor să aibă mână liberă în Europa centrală și sud-estică.

În adevăr recentul răspuns germano-italian la nota engleză privitoare la un pact occidental, combate teza anglo-franceză a unui pact de garanție și angajamente de securitate în cinci sau pe grupe de trei (Anglia propunea două pacte triunghiulare, unul anglo-franco-german și altul italo-franco-german de garanție și asistență reciprocă) și propune menținerea spiritului vechiului Locarno, adică o garanție a graniței franco-germane și a neutralității Belgiei, din partea Angliei și Italiei, care să lucreze numai în caz de agresiune pe aceste frontiere și pentru aceste state. Așa dar o garanție lucrând în egală măsură pentru ambele părți și atât. Rezultă de aci că se urmărește stabilirea unei zone garantate și a alteia lăsate la voia întâmplării? Noi credem că nu.

Italia și Germania, ca de altfel Franța și Anglia, înțeleg să facă o politică de interese proprii fără a periclita pacea europeană, dar în orice caz capabilă să le garanteze o situație favorabilă în eventualitatea unui conflict. Astăzi nici unul din statele mari europene nu-și mai întemeiază garanțiile de securitate pe planul intereselor internaționale sau în cadrul colectivității internaționale, așa cum o făceau acum cinci sau zece ani, fiindcă realitățile s'au dovedit cu totul altele.

Iar în momentul de față un acord tacit s'a stabilit între Germania și Italia pentru a lucra în comun în relațiile internaționale. Politicii anglo-franceze și franco-sovietice i se opune azi o politică germano-italiană care stă fermă pe pozițiile ei și care se dovedește tot mai activă în raporturile cu celelalte state. In aceste condițiuni situația din Europa centrală este și ea modificată. Italia care multă vreme privea Jugoslavia ca un stat ostil a încheiat cu acesta un acord de amiciție și garanție reciprocă prin care se pun bazele unei strânse colaborări economice și politice în viitor. Cehoslovacia este pe cale să încheie un acord cu Austria și probabil și cu Ungaria tot în sensul unor colaborări economice și politice de viitor. Și nu este exclus să înregistrăm o aceiași apropiere din partea Jugoslaviei, ca urmare a acordului cu Italia. Natural că e foarte probabil să intre și România în sistemul acesta de acorduri din bazinul Dunării, dar numai cu titlu de colaborare pe teren economic. O urmare politică n'ar putea avea pentru noi un asemenea acord fiindcă ar fi nefirească și deci nesinceră, considerând că principalul obiectiv al revizionismului maghiar suntem noi. Și în condițiile acestea nu aveți impresia că ne izolăm fără de voe și că la alianțele existente — pe cari fără discuție trebue să le menținem — începe să se simtă nevoia și pentru noi, de unele garanții în plus?

Eu socotesc că da. Și cum ne găsim într'un moment în care situația nu ne este defavorabilă cred că n'ar trebui să așteptăm să ne simțim în adevăr singurii izolați. Nu trebue să uităm că dacă Jugoslavia și Cehoslovacia, aliatele noastre și ale Franței, își asigură totuși noui garanții, România este singura care rămâne în inferioritate din acest punct de vedere, în această parte a Europei și interesele noastre ne dictează tocmai contrariul.

Petru Bănescu

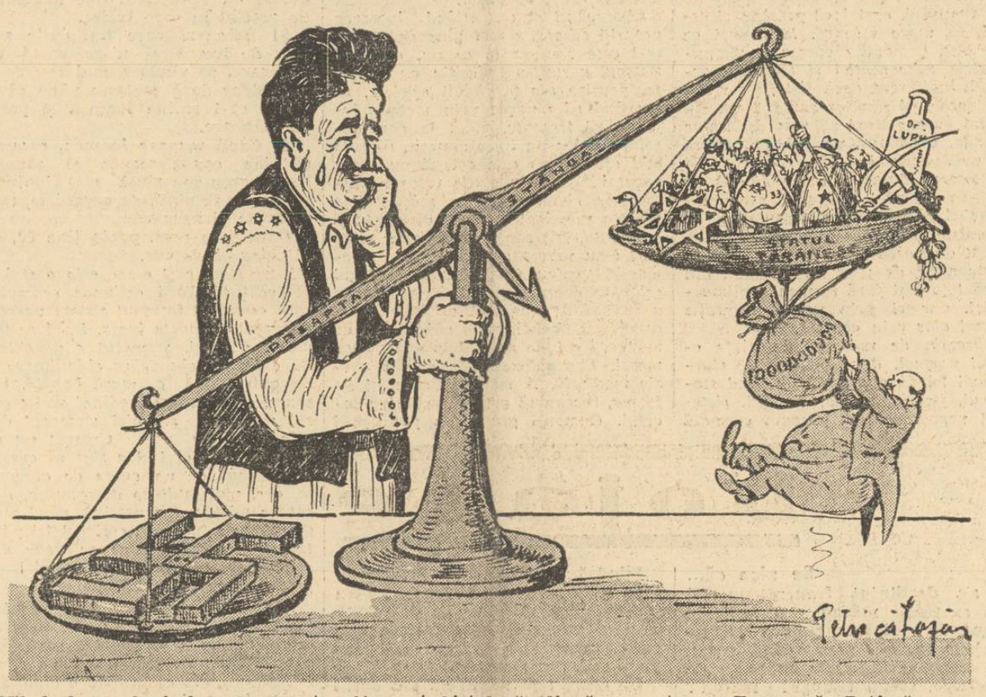

Mihalache, — baci-plugar, —
Are'n față-i un cântar,
Și'n cântar atârnă greu
Svastica lui Dumnezeu!

A'nceput, bietul, să plângă,
Că'i ușoară partea „stângă",
Deși'n ea se'nghesuesc
Cei din „Statul Țărănesc"!

— Trage măi Potârcă vere,
Cât poți tu cu-a ta putere,
Că, de-o sta grea partea „Dreaptă",
Nici un bine nu ne-așteaptă!...

Notele de războiu ale lui Neculai Totu

Plecarea legionarilor în Spania — „în legendă", cum scriam noi atunci — a surprins pe multă lume și, drept să mărturisim, ne-a surprins și pe noi cari n'am făcut niciodată nici un fel de ispravă, mai ales de ordin militar.

Dar surpriza era legitimă, fiindcă noi cei din afara Legiunii, adică cei cu socoteli, cu rosturi mai bune sau mai modeste, cu tabieturi — anevoie ne-am putea decide să ne „rupem" din toate aceste leagăne, să ne rupem mai ales din acea „dragoste pământească" și să pornim în neant.

După concepția Legiunii, însă, dincolo de toate rădăcinile care ne leagă aici de țărână, dincolo de toate iubirile și de toate lacrimile, e o inviere care, înnainte de a fi a noastră personală, este a neamului. Cei 8 legionari au fost pătrunși de această credință și, din punctul de vedere pământean, ei își făcuseră toate socotelile.

Dumnezeu a vrut să le îndeplinească în parte, bravilor noștri expediționari, dorința cea mai arzătoare: aceea să moară pentru Hristos și pentru sfânta resurecție a Neamului lor. Dintre ei, au căzut doi și Legiunea are astăzi la sold două suflete aprige ca două săbii de foc.

Știm cu toții mai apoi ce a fost înnapoierea legionarilor din Spania. Un eveniment de mare cutremur al cugetelor și de mare sursum al inimilor! Glorioasa întoarcere pe scut din 14 Februarie a demonstrat o lege naturală a Nației, după care din gunoiul celor mai putrede vremuri pot răsări și oleandri. In două decenii de cras desmăț demo și plutocratic, s'a dovedit că, în afară de cadrele aviației—care în fiecare vară își înalță la cer câte o grupă de ofițeri — s'a format, subteran, un tineret eroic care știe înfrunta moartea, cântând.

Le-am luat seama celor întorși din Spania. Scriitorul din mine, care compune adesea și romane — care face deci psihologie — vrea să surprindă pe chipurile eroilor acel aer care, fatal, îl transformă pe om după victorie. Vroiam să surprind măcar umbra acelei mândrii a unui mare fapt de arme, cu atât mai mare cu cât el s'a produs în aceste condițiuni cu totul speciale.

Legionarii noștri erau foarte modești. Vă amintiți de scrisoarea generalului Cantacuzino-Grănicerul către „Porunca Vremii": „Cine m'a făcut, dragii mei, erou? Eu nu sunt erou. Eu nu am făcut — spunea bravul colonel al războiului nostru — nicio vitejie în Spania. Eu am predat sabia generalului Moscardo, apoi AM BAGAT BAIEȚII IN LUPTA... etc." O, mai ales acest „AM BAGAT BAIEȚII IN LUPTA" e de-o măreție pe care n'o întrece decât tonul familiar și simplitatea cu care o spune extraordinarul Grănicer. Nici Gheorghe Clime nu era prea încântat de sine — Clime, această energie de fier este în fond de-o modestie fără pereche — nici prințul Alecu Cantacuzino, care seamănă mai mult cu un poet autor de elegii, nici Bănică Dobre, omul acela sublim, piesă biologică, extraordinar de interesantă.

Neculai Totu este un român năprazinic, o namilă superbă și el și, la umbra lui și a lui Bănică, eu mă trezeam întotdeauna pe timpul plăeșilor lui Ștefan cel Mare.

Neculai Totu, cu toată modestia cu care'și anunța notele sale de campanie, bag însă de seamă că este și un real scriitor. Un stil repede, lapidar, ca un țăcănit de mitralieră, fraze pline de numele lui Iisus și din care nu lipsește luna și nici Patria.

Insemnările lui Neculai Totu au nu numai savoarea literară, cât mai ales una adânc omenească. Un adevărat personagiu al acestor note este acel neuitat Ionel Mota, care era de fapt caporalul grupului român. Insușiri de comandant, camarad integral și, mai ales, spirit de adevărat erou. „Domnu Clime" îmi place că e „d. Clime" — nu camaradul Clime.

Este războiul din Spania o joacă? Deloc. E drept, notele acestea ne vorbesc de cafeaua cu lapte pe care o luau cu regularitate soldații — și legionarii înapoiați dela Mahadahonda, ne dau, personal, amănunte pitorești asupra chipului în care se poartă acest războiu civil. Așa, de pildă, există o înțelegere tacită, așa ca un adevărat morav al campaniei, ca niciunul dintre beligeranți să nu înceapă lupta înnainte de ora 9 dimineața, adică până nu și-au făcut fiecare somnul deplin, toaleta și nu și-au băut țigara și faimoasa cafea cu lapte...

Dar aceste insemnări vorbesc și de păduchi, de nopți de veghe, de bombardamente infernale și de apocaliptice masacre. Iată înaintând care'e de asalt rusești, iată milițienii guvernamentali urlând ca fiarele, iată o biserică transformată de porci în lupanar, iată brațul ciung al unei statui — toată oroarea pe care Iuda a deslănțuit-o în Spania.

Notele bădiei Neculai sunt deci și un document.

Un document prețios.

N. Crevedia

BUNI ROMANI ȘI ROMANCE!

Chiar dacă negustorul Român ți-a luat 1 leu, doi, mai mult decât jidanul, gândește-te că el se luptă de unul singur, neajutat de nimeni. Jidanii sunt toți solidari, se ajută cu credite, cu diverse subvenții ale Kahalului.

Apoi Românul ține la onestitatea lui. El nu face ca jidanul; trage cu ușurință un faliment, apoi începe din nou negustoria pe numele nevesti-si sau al soacră-si.

Zăpada și ghioceii

— Fabulă —

de VASILE MILITARU

In țara florilor, odată, în veacuri, s'a'ntâmplat să cadă,
Cu viscole ne mai văzute, o grea și crâncenă zăpadă...
In înghețatul ei sicriu,
Nimic nu rămăsese viu;
Păduri și lunci cari, altădată, de flori și cântec erau pline,
Gemeau sub viforul năprasnic care-astupa a lor suspine;
Și mii de hămesite fiare,
Și, floroase, mii dihănii
Eșiau mereu la drumul mare
Și sfârticau și cai, și oameni ce drumețiau cu-ale lor sănii,
Și'n timp ce lupii, să sfâșie se repezeau prin viscol, orbi, —
Aduși de cele patru vânturi, stau negre zările, de corbi,
Ce'n croncănit prelung, pe leșuri, cădeau cu lăcomie foarte,
Părând, peste zăpada albă, ca un zăbranic larg de moarte...

Dar care tiranie 'n lume, — de când pe cer stă sfântul soare, —
Rămas-a'n veci stăpânitoare?...
Orice tiran, la vremea-i, moare !...
Așa dar, nici zăpada cruntă, stăpână vecinic n'a rămas
In țara florilor, să urle prelung cu-al viforului glas,
Căci într'o zi, acea zăpadă cu-atotputernicie largă,
Simți că cineva se luptă, de jos în sus, cătând s'o spargă !...
Zăpada vru să vadă ce-i ?
Și râse veselă pe urmă, văzând că inamicii ei
Erau, nu niscaiva „puternici", ci niște fragezi ghiocei !...

— Ei, fir-ați salbă babei Dochii,
Ca să'nghețați pe veci sub ochii-i !...
Cum? credeți voi că veți putea
Să vă'nălțați de-asupra mea ?!
Voi, niște țânci doar cât un dinte ?!
Păi, stați, c'am să vă'nvăț eu minte !...
Si'nfuriată rău, zăpada, cu viscol în mânie foarte,
Trei zile'n șir a stat să sufle în ghiocei înghet de moarte,
Dar când credea, nebuna albă, că, sub mâniile ei reci,
Toți ghioceii-au adormit pe veci, —
De sub omătul geruit cu ghiață,
Strigat-au ghioceii plini de viață :

— Zadarnic vrei să ne ucizi cu ger,
Căci noi, — cum însuși Dumnezeu și sfinții cer, —
Suntem legați cu soarele din cer
Și el ne dă puteri să biruim mereu,
Oricât ar fi înghețul tău de greu !...

Și'n dimineața zilei următoare,
Toți ghioceii, cu puteri din soare, —
Cu frunțile spre cer săltând grămadă, —
Au spart haina carapace de zăpadă,
Și, năvălind afară,
S'a fost umplut iar țara de flori și primăvară,
Și fiarele pierit-au odată cu toți corbii,
Și-un cuc a prins a'și spune înțelepciunea vorbii :

— Nebună e zăpada ce crede că, sub soare,
Rămâne cât îi veacul, atotstăpânitoare,

. . . . . .

27 Martie 1937 VASILE MILITARU

Cincinatus și d. Mihalache

de I. P. PRUNDENI

D. Ion Mihalache stă acum strategic și fricos, cu posteriorul în două gondole și așteaptă verdictul.

La dreapta sa bâtâie cel mai minuscul dintre toți cei cari se agită: Armand Călinescu, o biată ridicolă creatură care se crede, în sfârșit, păstrând proporțiile și pentru unul și pentru celălalt, Brutus, despre care nu se va putea spune niciodat: Tu quoque fili mi, — iar la stânga, în amândouă sensurile, cel mai inconștient dintre toți aventurierii răspântiilor democratice: dr. N. Lupu. In jurul său roesc ceilalți câței, cari latră sau ling poalele cămășii sale murdare. Mai departe, alte hienice pofte sadice dau târcoale cadavrului șefiei. Pe undeva pândește d. Iuliu Maniu...

Programul nu mai este decât o sdreanță pe care o reabilitează presa de peste drum. Rivalitățile personale și ambițiile individuale, sunt agravate de divergențele de doctrină: stânga și dreapta se duelează cu o sălbăticie neobișnuită. Comuniștii din partid, prin formidabilu lor dinamică, dar mai ales, ajutați de o teribilă indrăsneală irresponsabilă, au pus stăpânire pe conducere.

Mărturisim că ne cuprinde o nemărginită milă pentru d. Ion Mihalache. A fost suficient să behăe ceva anapoda d. Armand Călinescu, pentruca să se clatine tronul de mucava al șefiei. A fost deasemenea deajuns ca d. dr. N. Lupu să-și dea mâna cu d-nii Grigore Filipescu și Titel Petrescu, aliații săi complici în viitoarea iminentă conspirație, pentruca ismenele de mătase ale d-lui Ion Mihalache să dărdâie sub ițari.

Inceputurile sale revoluționare, puțin cam de operetă, e drept au fost totuși o speranță, sau poate numai o iluzie. D. Ion Mihalache nu mai este astăzi decât o cumplită decepție. Tribunul țărănismului, prost consul într'o guvernare eșuată, n'a fost, după cum se vede, fără să-și dea seama probabil, de cât un mistificator. Țărănismul a fost luat în arendă de toți latifundiarii ideilor comuniste și peste el călăresc astăzi, cu o patetică îngrijorare, toți Blumenfelzii cunoscuți. Țărănismul și-a perdut conducătorul primului său entusiasm. D. Ion Mihalache care trebuia să fie, dacă nu mai mult, cel puțin un simbol, nu mai este decât un manechin pe care-l joacă pe sfoară haimanalele scrisului talmudic și aventurierii coclaurilor moscovite. Acuzăm pe d. Ion Mihalache pentru vina de a fi creiat un partid în care s'au refugiat toți dușmanii țării. Acuzăm pe d. Ion Mihalache pentru greșala de a fi dat ființă unui partid care este o mare nădejde a jidanilor. Acuzăm

(Continuare în pag. II-a)

Căsnașa de forță

Două anunțuri de căsătorie:

Unul spune:

„38 ani, calități doresc mariaj doamnă INDIFERENT OCUPAȚIA, poate avea UN DEFECT".

...Cu siguranță că pretendentul acesta e chior.

Alt anunț sună așa:

„Studentă CUMINTE dorește cunoștință DOMN SITUAT INDIFERENT VARSTA, eventuală căsătorie. Intermediari excluși. 57 J".

...Studentă cuminte! Hm...

Pretext

Ziarele franceze scriu că anul acesta, la expoziția internațională din Paris, viticultorii francezi au hotărît să construiască o fântână arteziană din care să curgă vin în permanență „pentru acei cari vor voi să-și astâmpere setea în chipul acesta".

In posesiunea acestei informațiuni, d-rul Lupu a rugat pe internațional-țărăniștii săi dela Huși să amâne pentru la toamnă sărbătorirea pe care i-au pregătit-o.

Căci — le-a spus d-rul Lupu — treburi urgente mă chiamă la Paris...

Puțină gramatică

Un redactor al „Adevărului" scrie:

„S'A prăvălit în adâncul sufletului meu un șir întreg de *imagini* și de *cântece* vechi".

Nu se scrie așa, dragă amice. Se scrie „S'AU PRAVALIT" fiindcă, chiar dacă e vorba de „un șir". acel ȘIR e alcătuit dintr'un plural și încă un plural dublu: („imagini și cântece *vechi*").

Ce zice d. Gh. Reveca, grămăticul „Dimineții"? Dar maestrul Sadoveanu, scriitorul?

Frica, sireaca.

Mihail Sevascos încearcă să demonstreze prin „ADEVARUL" că durata actualei legislaturi ar fi să fie până la 1 Februarie 1938.

Greco-armeano-israeliților dela „Adevărul" se vede că le merge bine cu liberalii. Și chiar dacă, prin imposibil, nu le-ar merge bine, ei știu că după liberali trebuie să vină la putere naționalismul și...

Naționalismul constructiv și naționalismul... anarhic

de ȘTEFAN IONESCU

Este îndeajuns de bine cunoscută concepția oamenilor noștri politici asupra naționalismului; și este tot așa de bine știut că acești politicieni nu mai vorbesc despre **naționalism** ci despre așa zisul **naționalism-constructiv**, pentru a se deosebi total de naționalismul dreptei românești care este considerat **anarhic.** Fiindcă această confuzie de termeni este pe punctul de a se înpământeni, este interesant, credem, să analizăm conținutul termenului de *naționalism-constructiv* datorit democraților și conținutul termenului pur, *naționalism.*

Statul român este un stat național și democratic. Naționalismul lui are deci o substanță rezultată din elemente străine ființei și aplicate după calapodul democrației. Pentru acest motiv național democrat al statului are un caracter exclusiv **juridic**, iar nu unul **rasial** sau **autohton**, aș zice.

Partidele noastre politice ca expresie, fiecare în parte, a națiunei, a poporului, sunt toate, absolut toate, **naționale**, adică reprezintă statul național și democratic, sub aspectul lui politic.

Dar pentru a ilustra într'un mod cât mai vădit acest fapt, vom analiza, într'un mod sumar, evident, și care este componența partidelor noastre **naționale.** In adevăr, partidele noastre politice sunt formate din cetățeni români, deci **români**, adică recunoscuți astfel printr'un act juridic, iar nu printr'unul de natură etnică. Așa se explică dece un partid, a cărui existență politică se explică numai prin concursul pe care i-l dă finanța ovreiască internațională sau... națională, (tot una e) și în a cărui componență străinii și în special ovreii sunt în mare număr, se numește totuși **național** și chiar **țărănesc.** Nu vreau în aceste rânduri să polemizez sau să dau frâu liber simpatiilor sau antipatiilor mele politice, nu numai pentrucă un gazetar adevărat, care-și înțelege misiunea sa, nu trebuie să aibă pasiuni... politice, ci pentrucă el, gazetarul, esto în serviciu comandat față de națiunea și statul din care face parte, și pentrucă el trebue să spună adevărul, numai adevărul, care este conform cu realitățile naționale ale statului respectiv. (In treacăt fie zis, așa se explică dece gazetarii ovrei, au cunoscuta atitudine față de realitățile naționale românești, pe cari le ignorează pentrucă nu le simt, pentru că nu le trăesc. Ei, afirmă, în presa lor scrisă în românește, numai un punct de vedere conform cu interesele lor de rasă și de popor care reprezintă o formă de manifestare a spiritului iudeocrat ce se complace și își poate dura existența prin democrație. Adică, în cazul nostru, prin statul național-democrat, reprezentat politicește, după cum am mai spus, prin partidele politice). Dar mai departe. Acest partid manifestă un program politic care se bazează pe cea mai importantă pătură socială, pe țărănime; în acest sens, acest partid consideră că o guvernare a lui, de lungă durată bine înțeles, va aduce crearea unui nou stat: statul țărănesc. Or, dacă așa este, atunci acest partid ar trebui să aibă o componență exclusiv etnică pentrucă nu pot să cred că se va veni în ajutorul țăranilor cu concursul trusturilor ovreești pe cari le sprijină acest partid și cari trusturi trăesc tocmai din spolierea puținului pe care-l câștigă țăranul nostru. Vedeți, dar că acest partid este **național**, așa cum am arătat noi, adică este național numai în forma juridico-democratică, cum este și statul român de altfel! Așa că se poate afirma cu mult temei că partidul național-țărănesc este cel mai adecuat instrument politic al statului nostru democrat.

Revenind la **cetățenii români**, vom constata că nu sunt cetățeni numai românii ci toți ovreii și străinii cari după îndeplinirea unor anumite formalități juridice, devin subit **români** ca și noi toți aceștia cari neam de neamul nostru avem pe **-escu** în coada numelui și ne-am adăpat sufletul numai prin privirea orizontului românesc. Ei sunt români ca și noi aceștia cari călcăm pe acest pământ sub care zac toți moșii și strămoșii noștri.

Va să zică, naționalismul constructiv este numai o justificare formală, juridică a democrației, ce nu are nici o legătură, dar absolut nici una, cu nația, cu aspirațiile, cu necazurile și cu bucuriile ei.

Iată dar ce înseamnă naționalismul democrat, adică naționalismul constructiv pe care-l afișează strident toți democrații partidelor noastre. Și din această deviere a sensului naționalismului am ajuns și la existența unei noui rase, creată tot de democrație, care este **partidismul.** (Asta însă este o altă socoteală de care ne vom ocupa altă dată).

Dar **naționalismul** pur, adică naționalismul arătat democratic, acela care nu are nici o atingere cu **naționalismul constructiv** al partidelor noastre, — adică naționalismul anarhic, — ce este?

Vom apela la o definiție a profesorului A. C. Cuza care, afirmată de atâtea decenii, este azi în actualitate mai mult ca ori când).

„Naționalist, spune d. A. C. Cuza, poate să-și zică oricine după concepția lui. Să zicem chiar: după sentimentul de care poate să fie însuflețit.

Dar cine hotărăște? Răspund: Hotărăște definiția nației.

Nația este totalitatea indivizilor de acelaș sânge, ocupând acelaș pământ și formând aceiași ființă colectivă, cu organe proprii, cari sunt clasele sociale și statul cu acelaș trecut, cu aceleași interese naționale prezente, și cu aceleași aspirații de viitor: ca putere creiatoare a culturei umane, în forme originale.

Naționalist, desigur, este acela care apără existența nației lui, care dar nu admite ca străinii să-i substitue pe pământul ei, înlocuindu-i sau măcar slăbindu-i organele de viață".

Aceasta este definiția **naționalității** pe care a dat-o profesorul Cuza, în memorabila sa operă: **„NAȚIONALITATEA IN ARTĂ".**

Să revenim la raționamentul nostru. Dacă **naționalist** este numai

(Continuare în pagina II-a)

SOLIA BISERICII

Tâlcul Evangheliei

Marcu II 1-12

Domnul Iisus Hristos, nu se mărgineşte numai la îndepărtarea răului fizic din fiinţa acestui om, ci merge deadreptul la rădăcina răului, care este păcatul. El îi iartă deci păcatele, dupe urma cărora i-a venit şi suferinţa trupului. Este aceeaşi cale a neascultării pe care o batem şi noi. Nesocotim zilnic legea morală pe care Dumnezeu a sădit-o în fiinţa noastră, pentru fericirea noastră. Orbiţi de bunurile materiale, pe cari civilizaţia de astăzi ni le pune la îndemână în formele cele mai ispititoare, ne lăsăm în voia tuturor pasiunilor. Rezultatele : atâţia indivizi roşi până în măduva oaselor de cele mai grele boli pe cari le aduce desfrâul, lăcomia de mâncări şi de băuturi, târându-şi zilele de azi pe mâine cu necontenitele cârpeli ale medicinii şi ale băilor terapeutice, cari le consumă şi ultimele lor economii băneşti, fără să poată readuce sănătatea de odinioară. Iar desfrâul acesta, prin rânduiala misterioasă a eredităţii — care este pedeapsa păcatului până la al nouălea neam — se transmite şi urmaşilor, dând generaţii din ce în ce mai slăbănoage, cari au tot dreptul să-şi blesteme părinţii.

Ceea ce s'a petrecut cu marele păcat al lui Adam, care a copleşit cu dureroasele lui urmări întregul neam omenesc, se petrece şi cu păcatele fiecăruia, în parte. Impuţinează viaţa, în vigoarea şi trăinicia ei şi aruncă blestemul lor distrugător asupra urmaşilor. Iar viaţa noastră socială şi înseşi legile omeneşti cari vor s'o rânduiască, poartă aceeaşi pecete a păcatului. Ce sunt oare legile de protejare a prostituţiei şi a desfrâului de tot felul în localuri publice, ce sunt legile cari ocrotesc aşa zisa artă, care urmăreşte stârnirea şi înnebunirea instinctelor inferioare ? Ce este această neputinţă a societăţii, de a ocroti cursul firesc al vieţii, împotriva acestor obscenităţi publice, cari aruncă tineretul în prăpastia desfrâului ? Ce sunt toate acestea, dacă nu însăşi dormia legală a păcatului ?

In acelaş spirit se face şi cultura ca şi educaţia tinerelor generaţii. Religiunea şi morala ei, abea sunt tolerate, iar atâţia dascăli, pustii sufleteşte, pentrucă le lipsesc credinţa şi practica ei, sunt neputincioşi în a da norme bune de viaţă, dacă nu cumva ei înşişi vin cu regule contrare, în numele unei false ştiinţe şi al unei false filosofii. Ce poate să iasă de aici, dacă nu această anarhie generală, care sapă orice principiu şi orice ierarhie a valorilor şi autorităţii ?

Paraliticul din Evanghelie, a încercat, desigur, toate mijloacele omeneşti de vindecare. Dar numai venind înaintea Domnului, şi-a putut găsi vindecarea şi trupească, dar mai ales sufletească. Este desigur, o minune a Domnului, care se poate repeta şi astăzi pentru oamenii plini de credinţă. Dar dacă minunea este o excepţie, rămâne regulă dumnezeiască trăirea vieţii din lăuntru în afară, adică sub stăpânirea sufletului, care la rândul său trebue să trăiască sub stăpânirea poruncilor viu-făcătoare ale Dumnezeirii, pentrucă, după cuvântul Domnului: „viaţă să aibă şi mai mult să aibă".

Teofilact

Postul dătător de viaţă

Oamenii superficiali, cari mişună astăzi într'un număr destul de mare, tocmai pentru că se cred foarte ştiinţifici, iau în bătae de joc rânduiala de disciplină fizică şi spirituală pe care a stabilit-o Mântuitorul şi Biserica Sa, adică rânduiala postului. Dar, precum în domeniul cugetării s'a văzut că toate frământările celor mai alese spirite ale omenirii, duc la acelaş isvor nesecat al Dumnezeirii, tot asemenea şi 'n domeniul vieţii practice se verifică cu deplină isbândă regulile aşezate de Biserica lui Dumnezeu.

In 1904, a murit la Meadville în Pensilvania, d-rul E. H. Dewey, un medic înzestrat cu un profund simţ de observaţie în practica sa profesională, datorită căruia s'a putut smulge din cercul prejudecăţilor medicale ale timpului, cari încă persistă şi astăzi, în mare măsură. Şi atunci ca şi astăzi, oamenii credeau în atotputernicia alimentaţiei şi supraalimentaţiei, indiferent dacă ţi-i foame sau nu, dacă eşti sănătos sau bolnav. Nu auzim oare sfaturi să mâncăm chiar cu sila, când suntem bolnavi, ca să nu ne doboare boala?

Doctorul Dewey, acum 50—60 de ani în urmă, răstoarnă asemenea practică protivnică mersului firesc al organismului trupesc, demonstrează, oricât de paradoxal s'ar părea, că se poate muri de foame nu numai din lipsă totală şi fără termen a alimentaţiei, dar şi prin supraalimentaţie şi mai ales prin aceasta.

Lăcomia de mâncare în viaţa omului normal, duce la boală. Gurmanzii îşi distrug rând pe rând stomacul, ficatul, splina, rinichii, sistemul nervos. Astfel, precum constată un autor plin de bun simţ, omul îşi sapă mormântul cu dinţii lui proprii. Doborît de boală, după excesele mâncării, nu mai simte poftă de mâncare şi atunci cere medicului său droguri cari i-ar putea excita pofta pentru alimentare, ceeace de multe ori nu i se refuză, iar în faţa slăbiciunii fizice în care a ajuns, acelaş medic aplică vechea practică a supraalimentaţiei, pe când dimpotrivă, rezultatele ruinătoare ale lăcomiei nu se pot înlătura decât urmând o cale întoarsă, dela abstinenţă, până la post negru. Maximum la care s'a ajuns astăzi în medicina oficială, este doar modificarea regimului alimentar şi dieta. Atât de greu îşi face drum, descoperirea revoluţionară a doctorului Dewey, deşi e atât de simplă ca însuşi adevărul.

Observând şi respectând lucrarea naturiii care ştie mai bine decât noi, ce-i este necesar şi ce nu, doctorul Dewey, a rupt-o definitiv cu erorile terapeutice aie medicinii oficiale, ajungând să vindece prin metoda înfometării treptate, până la post absolut pentru un timp anumit, diferite boli cronice pe cari colegii nu le-au putut vindeca, în ciuda tuturor mijloacelor clasice. El a scăpat dela moarte suferinzi în stare disperată şi a îmbunătăţit sănătatea tuturor celor cari i-au urmat sfaturile. El recomandă pentru toată lumea sistemul celor două mese pe zi. Esenţial este a se reduce numărul meselor ca şi cantitatea hranei, până când pofta de mâncare e bine simţită la apropierea mesei. Supraalimentaţia este o eroare medicală. A mânca fără să-ţi fie foame, înseamnă a te sinucide pe încetul. Oamenii graşi sau predispuşi la îngrăşare, tot aşa ca şi cei slăbiţi din cauza nutriţiunii defectuoase, urmând aceste sfaturi dobândesc o stare de sănătate robustă şi o putere superioară de muncă fizică şi intelectuală. Cumpătare la mâncare, post uşor în unele zile, câteodată chiar şi post total, iar pentru bolnavii cari nu simt foamea, postul absolut este indicat dela sine. In asemenea cazuri observaţiunile doctorului Dewey ajung la următoarele concluziuni:

1) Alimentaţia impusă bolnavilor cari nu se simt flămânzi, nici nu au poftă de mâncare, cari deci simt repulsiune pentru hrană, este o gravă eroare terapeutică.

2) Medicamentele cari otrăvesc şi rod organismul, sunt rămăşiţe dintr'o eră barbară a medicinii, încă destul de apropiată, dar nedemnă de secolul în care trăim.

3) Bolnavul care nu simte nevoia de hrană şi n'are poftă de mâncare, se vindecă mai repede şi mai sigur dacă posteşte până când simte că-i revine foamea şi pofta de mâncare.

4) Când reapare foamea, e semn că vine convalescenţa şi atunci, hrana greu suportată mai 'nainte, sau chiar respinsă de organism, este digerată şi asimilată..

Cura prin post, poate ţine 30, 40 şi chiar 50 de zile.

Intre stomac şi creer este o strânsă legătură. Fără acţiunea creerului care comandă întregul sistem nervos, stomacul nu poate lucra. Dacă se tae nervii gastrici, stomacul e paralizat. Se cunoaşte oboseala chinuitoare a somnului după o masă bogată. Un somn, care nu poate odihni nici creerul surmenat şi nici stomacul din cale afară de plin. Creerul nu se poate odihni, căci el e silit să cureţe organismul de un exces de alimente, cari mai mult se descompun, decât se mistue. Dimpotrivă, când stomacul nu e încărcat, creierul îşi păstrează forţele ceea ce se vede din calmul şi seninătatea fizionomiei şi profunzimea somnului.

Aşa dar, sobrietatea în alimentaţie, respectă rostul ceva mai înalt al creerului, de a fi unealtă neobosită a spiritului. Şi invers, o bună stare sufletească, are ca urmare o bună digestie, la o masă cumpătată. Sunt constatări preţioase, cari ne arată neîntrecuta valoare a optimismului creştin în viaţă. Căci acesta e sensul ultim al unor pasagii ca cele ce urmează din vestita carte a d-rului Dewey: Postul care vindecă: „Ochii cari nu reflectă viaţa sufletului, trăsăturile feţei, cari nu exprimă emoţiuni vesele, binevoitoare, sprincenele încruntate, vorbele jignitoare, au un efect restrictiv asupra puterei de digestie". „Puterea bunătăţii umane, a fost întotdeauna o temă scumpă pentru moraliştii, dar ea merită să fie studiată şi în raportul ei cu digestia. Creştinul morocănos, iritabil şi dispeptic, în loc să iniţieze pe ceilalţi la o viaţă mai bună, samănă germenii morţii în jurul său. El nu este în stare să propage credinţa lui religioasă prin contagiunea exemplului. Şi tocmai pe temeiul sentimentului solemnităţii şi înaltei însemnătăţi a misiunii pe care i-o încredinţează credinţa într'o viaţă viitoare, el are nevoe de o cât mai mare vigoare fizică şi morală, pentru ca lucrul său, cuvântul său şi purtarea sa zilnică, să fie pline de lozincă, de cumpăneală, de putere şi demnitate".

Astfel, genialul doctor, ne vorbeşte despre o fiziologie a bucuriei, care de fapt e reflexul în viaţa trupească, a bucuriei spirituale, pe care ţi-o dă credinţa şi conştiinţa împăcată printr'o practicare a comandamentelor morale.

In numărul viitor, vom vedea ce soartă a avut metoda d-rului Dewey, după moartea sa.

Ec. Gh. V. Butnariu

Dojane

Se zice că...

— s'a desfiinţat francmasoneria! S'a confiscat măcar o otreapă în formă de şorţ triunghiular ? Siguranţa a deslipit oare până acum, din colţurile încheiate în semn de apostazie, vreun triunghi mason ?

N'am auzit

Dar am priceput, cum s'a... desfiinţat această organizaţie luciferiană şi conspirativă.

Fiindcă proiectul de lege, prin care se menţionau pedepse pentru francmasoni, întocmit de d. Nerva-Traian-Cosma n'a fost luat în discuţie, în sesiunea trecută a Parlamentului, din lipsă de... timp?!

De acord ; proiectul nu era decât un mare moft!...

Se cere...

— de câţiva dintre „ortodoxii" noştri ca să se înceapă din nou a se transmite prin Radio, sf. Liturghie.

Şi o cer asta, pentru o mie şi unul de motive :

„Cei de pe mare, departe, cei din văzduh, cei din spitale — ţintuiţi pe patul durerii, ŞI MULŢI ALŢII... cer..."

...Intre ăşti mulţi alţii, dornici să li se transmită sf. Liturghie, sunt şi deşuchiaţii hrubelor masone şi jidanii, cari pentru o mai mare batjocorire — suntem siguri — îşi vor instala difuzoare şi la...

D. Mihail Sadoveanu

— francmasonul din hrubele dela Hanul Ancuţii, se tânguieşte în „Carte deschisă Inalt Prea Sfinţiei Sale Duhovnicului meu": ...„atunci pe cine vrea să răstignească acest Sanhedrin? (N. R. Sf. Sinod). „Aşa de mare e ignoranţa, încât nu se ştie că în ţările anglo-saxone, asociaţia aceasta (e vorba de francmasonerie — n. r.) face procesiuni publice având între participanţi CLERICI şi demnitari".

D. Sadoveanu are dreptate şi t-o dăm, fiindcă cunoaşte tainele masoneriei.

Dar ce zic anglicanofilii noştri, cari s'au întrecut în a trata unirea cu clericii britanici masoni?

...Spune-mi cu cine te aduni, ca să spun cine eşti ! !

ROMÂNI ŞI ROMÂNCE !

Inainte de a cumpăra un lucru, înainte de a trece pragul unui magazin, uită-te la firmă. Vezi: e românească?

Nu cumpăra nimic dela jidani

Aspecte, insigne, comentarii

„Ideea naţională" aduce tot mai des în paginile sale scrisul d-lui prof. Mihail Dragomirescu.

Titularul catedrei de estetică literară dela facultatea de litere din Bucureşti şi-a reluat vechile consideraţii critice dialogate.

Pr. I. D. Petrescu

— a organizat pentru Duminică 28 cor., ora 4 d.a., în Biserica Sf. Visarion, la altarul căreia slujeşte, a VIII-a audiţie de muzică veche religioasă, din sec. XI—XVII.

Audiţia cuprinde: muzică bizantină reconstituită după manuscripte greceşti de Pr. I. D. Petrescu; *muzică gregoriană şi muzică polifonică din veacul al XVI-lea de* Giovani Pierluigi *da Palestina şi* Toma Luiz *da Vittoria.*

Concertul este precedat de un cuvânt introductiv, prin care parohul va căuta să provoace o însufleţită înţelegere pentru aceste mărgăritare de melodii în care străluceşte credincioşia înaintaşilor.

Camil Baltazar

— poetul bărbier, se prezintă în ziarul „NEAMUL ROMANESC", sub semnătura p. conformitate a d-lui Cocoş, astfel :

— „Eu cânt nemărginirea când [gloaba înverzeşte
Plimb aştrii pe la Corso, îi învâr- [tesc pe deşte !
In Biblice profane mă culc cu nişte [bestii
Dând iureş cu Aderca în literare [chestii.
Alerg după himere cu halo şi vi- [traliu
Anapoda torn strofe en gros *şi* [en detaliu.
Vindeam mai eri şirete, şi nasturi [şi agrafe
Deja sunt azi un geniu şi dau auto- [grafe !
La glesnele iubitei eu urlu în estet
Discut elegiacul în pas de menuet,
Cu resonanţe limpezi de baltă, de [bazar
Rămân un liric tanăru şi-mi zice [Balthazar..."

Acest Baltazar, craiu de glesne şi ombilicuri se cheamă pe numele lui jidănesc Poldică Goldştein.

D. Georgescu-Cocoş a scris în nenumărate rânduri ce înseamnă prezenţa lui în literatura românească.

N'a scris însă nimic de situaţia jidanului la Soc. de Radiodifuziune, unde face oficiul de cronicar literar.

Şi poate nu era nevoie. Cei cari l-au primit la radio trebuiau să se sesizeze în urma articolelor d-lui Georgescu-Cocoş, cari îl arătau nedemn de a ocupa un serviciu aşa de important.

Fiindcă lucrurile nu s'au întâmplat aşa, întrebăm noi : pentruce nu e dat afară dela Radio fostul bărbier Camil Baltazar ?

Aud ?

Recitalul

de şansonete al d-nei Sylvette Spirescu, va avea loc irevocabil la Dalles în seara zilei de Marţi 13 Aprilie.

D-na Angela Popescu

va da Sâmbătă 3 Aprilie la orele 9 seara în sala Dalles un concert vocal, cu concursul pianistului Miron Şoarec *şi al quartetului* „Amicii Muzicii".

In program: Tenaglia, Marcello, Pergolese, Gratschaminow, Massenet, Verdi, Bizet, Brahms, Grieg, Schubert, Schumann, Brediceanu, Glozunov şi Andrich.

„Gongul"

— pe drumul începutului, aduce în n-rul 2 gânduri bune pentru arta românească şi nume tinereşti:

Semnalăm câteva: Romulus Vulcănescu, Paul Constantinescu, George Franga, Giuseppe Sabboresse, G. Todiraşcu, etc.

Ciclul de conferinţe

„Contribuţia românească", organizat de Liga Culturală, secţia Cernăuţi

LIGA CULTURALA, secţia CERNAUŢI a primit să facă anul acesta un lucru mare: în dorinţa de a ţine trează la Români conştiinţa superiorităţii lor şi pentru a impune minorităţilor cuvenitul respect, arătând aportul evident al contribuţiei româneşti la opera de civilizaţie umană, a organizat în acest titlu: „Contribuţia românească", un ciclu de conferinţe săptămânale.

Ciclul a fost inaugurat de către d. prof. Ion Nistor, ministrul muncii şi rector al universităţii cernăuţene, iar conferinţele au fost ţinute până acum de d-nii: prof. univ. Pârvulescu, Tomescu, Pamfil Şeicaru, prof. D. Munteanu-Râmnic, **fost ministru, şi** avocat, Vântu, **prefect al jud. Cernăuţi.**

Pentru luna Aprilie s'a căutat a se da acestui ciclu o strălucire care să depăşească tribuna provincială şi însemnătatea locală.

Conferinţele lunei viitoare întrunesc un select lot de conferenţiari între cari se evidenţiază numele d-lor: prof. univ. Istrate Micescu, ing. Mih. Manolescu, dr. Victor Gomoiu, **preşedintele soc. internaţionale de istoria medicinii, prof. univ.** Dem. Pompeiu, **conferenţiar la Sorbona şi** Cezar Petrescu, **ilustrul romancier.**

Prezenţa acestor personalităţi poate într'adevăr constitui mândria oricărei catedre de difuzare a ideilor sănătoase şi de radiere a celor mai generoase gânduri pentru civilizaţia omenirii şi poate aduce secţiei Cernăuţi a „Ligii Culturale" lauda tuturor celor ce apreciază, la justă valoare, orice străduinţă depusă pentru ridicarea şi binele românismului.

ARO: Că ătorie suspectă

DE LA O ZI LA ALTA

TEATRU

OPERA ROMANA: Werter
TEATRUL NAŢIONAL: Institutorii şi Ooameni pe un sloi de ghiaţă.
TEATRUL REGINA MARIA: Lupul şi Sania.
TEATRUL COMOEDIA: Ora „H" şi Absenţe nemotivate.
TEATRUL VESEL: Scurt circuit.
TEATRUL ALHAMBRA: Super Alhambra 1937.
TEATRUL LIGII CULTURALE: Cuibul cotofenelor.
TEATRUL MODERN : Corbul alb.
TEATRUL MAJESTIC: Amor sovietic, comedie în 4 acte de V. Kataew.

CINEMA

CAPITOL: Avantgarda eroilor.
ARO : Călătorie suspectă.
A. R. P. A.: Paradisul femeilor cu Ivan Petrovici, jurnal şi complectare.
ROXI: Avantgarda eroilor.
VOX. Doi răsvrătiţi şi Aur chinezesc.
TRIANON: Zâna păpuşilor (Ruppenffe) cu Magda Schneider.
FEMINA : „Vinovatul" cu Pierre Blanchar şi Gabrielle Signoret.
FORUM: Ramona şi Jurnalul unei cameriste.
FRANKLIN: O căsnicie modernă şi Săraca fetiţa bogată
MANON: Lupii între ei şi Regele detectivilor.
OMNIA: Ramona şi Căpitanul Ianuarie.
CITY : Nu sunt vinovat şi Stan şi Bran gemeni.
DARLY: Moscova Schanghai şi Insula plutitoare.
MODEL: Raza roşie şi Taras Bulba.
BARCELONA: Omul cu două feţe Rose Marie
CENTRAL: Diavolul alb şi Manevrele de toamnă
COTROCENI: Romeo şi Julietta şi Omul cu două feţe.
DIANA: Sfinxul şi Stan şi Bran scoţieni.
DICHIU: Port-Arthur, Unchiule să facem pace şi Silly Simphonies.
MILANO: Regele femeilor şi Demonul de argint.
ORFEU: Romanţa iubirii şi Răpitorii de copii
TRIUMF (Griviţei 335): Răzbunarea lui Tarzan cu Herman Brix şi Domnişoara Liri, cu Francisca Gal.
PACHE: Subt două drapele şi completare.
VOLGA (Dorobanţi): Regina Junglei şi Marinella.
DORY: Comoara blestemată, Fiul Rusiei şi artişti.
DIANA: Sfinxul şi Stan şi Bran scoţieni.
LIZEANU: Michel Strogoff, Omul care a spart banca şi trupa Burmaz.
FLORIDA (b-dul Ferdinand 118): 2 filme Stan şi Bran şmecheri şi Anna Karenina cu Greta Garbo.
MARCONI: Trecutul nu iartă, Automobilul ucigător, jurnal ţi artişti.
PAX: Omul cu două feţe şi Dragostea e muzică.
UNIC: Bestia umană şi O femeie care ştie ce vrea.

RADIO

SAMBATA, 27 MARTIE 1937

14.30. Muzică variată (discuri).
15.00. Ultimele ştiri. Bursa cerealelor.
15.15. Ora Străjerilor: I. „Dela stoluri adunate" de d-na prof. Eugenia Georgescu, inspectoare generală O.E.T.R.; II. „Căpriţa cu trei iezi", poveste radiofonică după Ion Creangă de Nicolae Papatanasiu, jucată de stolurile şcoalelor primare No. 31 din Bucureşti de sub conducerea d-relor: Ortansa Marcu şi Hariclia Gheorghiu. Directoare d-na Maria Teodorescu; III. Ştiri străjereşti.

RADIO ROMANIA

18.00. Concertul Fanfarei Reg. 1 Grăniceri, cond. de sublt. Mircea Gorgos.
19.00. Ora. Mersul vremii. Actualităţi.
17.15. Festival Schubert (II) cu ocazia comemorării a 140 ani dela naştere. Ora. Mersul vremii. Actualităţi. Continuarea festivalului Schubert.

RADIO ROMANIA şi RADIO BUCUREŞTI

19.10. Concert de muzică variată. Orchestra Radio, dirij. de Ion Ghiga.

UNIVERSITATEA RADIO

20.20. Caracter şi destin, de prof. C. Rădulescu-Motru.
20.40. Muzică modernă, d-ra Viorica Anghel (canto) acomp. la 2 piane de B. Alexandrescu şi Th. Cosma.
21.10. Poşta Radio.
21.30. Asociaţia corală a institutorilor moravi din Brno. Dirijor: prof. Jan Soupal (Transmis dela Palatul Regal).
22.30. Radio jurnal. Sport.

RADIO BUCUREŞTI

22.45. Concert nocturn al orchestrei Ionel Cristea.
23.45. Jurnal pentru străinătate în limba franceză şi germană.
23.55. Ultimele ştiri.

RADIO ROMANIA

22.45. Muzică variată (discuri).
23.45. Jurnal pentru străinătate în limba franceză şi germană.
23.55. Ultimele ştiri.

DUMINICA, 28 MARTIE 1937

7.30. Deschiderea emisiunii. Gimnastică ritmică. Radio jurnal. Concert de dimineaţă (discuri). Sfaturi gospodăreşti şi medicale
8.30. Inchiderea emisiunii.
11.50. Clopote.
11.55. Cronica vieţii religioase de P. S. S. Arh. I. Scriban.
12.10. Concert religios, corul bisericii Domniţa Bălaşa, cond. de I. Chirescu.
12.40. Ora. Culturale. Sport. Cota Dunării.
12.50. Concert de prânz. Orchestra Grigoraş Dinicu.
14.10. Radio jurnal. Ora. Mersul vremii. Ştiri interne şi externe.
14.25. Continuarea concertului.
15.00. Grădina cu legume a săteanului de prof. Al. Scarlat.
15.15. Muzică populară românească. Tarafui Ioniţă Bădiţă.
15.35. Valeriu Măgureanu: De vorbă cu sătenii.
15.55—16.20. Continuarea concertului.
18.00. Răspunsuri tehnice.
18.10. Concert de muzică distractivă şi de dans. Jazzul Xenofon-Cireş.
19.00. Ora. Mersul vremii.
19.03. Higiena nervoşilor de prof. dr. P. Tomescu.
20.05. Baritonul Dimitrie Popovici-Bayreuth, de Nicolae Petraşcu.
20.25. Concert coral al societăţii „Cântul nostru", cond. de Gh. Niculescu.
21.00. Clopotele din Corneville, operă comică în 3 acte de R. Planquette.

SPORT

Derby-ul diviziei

Venus-F. C. Rapid

Astăzi după amiază se dispută pe terenul din Splaiul Independenţii cel mai important match al diviziei naţionale şi în acelaş timp al întreg sezonului sportiv.

Venus, primul clasat în plutonul divizionar, cu 14 partide jucate şi 21 puncte bune, întâlneşte cel mai periculos adversar din actualul campionat, pe F. C. Rapid, cu acelaş număr de partide jucate şi cu 20 puncte bune.

Este cu alte cuvinte matchul hotărîtor al campionatului. Aceasta din punct de vedere al clasamentului.

Din punct de vedere al valorii jocului în sine, din punct de vedere spectaculos deci, matchul Venus-F. C. Rapid se anunţă ca partida cea mai reuşită pe care ar putea-o furniza o întâlnire între două echipe divizionare.

Dacă la aceasta vor adăoga interesul pe care-l vor depune „selecţionabilii" ambelor echipe pentru a se impune vederilor celor cari alcătuesc reprezentativa naţională pentru matchul ce aproape niciodată un match indigen de football n'a putut suscita un mai mare interes decât acela pe care-l provoacă întâlnirea de astăzi dela Venus.

Mentalitate curioasă

la conducerea Unirii Tricolor

Conducerea grupării „UNIREA TRICOLOR" a luat hotărîrea de a suspenda toate gratuităţile. Perfect. Astfel s'au refuzat invitaţii chiar ziarelor române creştine care au susţinut cu căldură şi total desinteres, gruparea din Obor. Nimic de obiectat.

In acelaş timp însă conducerea „UNIRII TRICOLOR" acordă 300 (nu e greşeală de tipar, e vorba de exact trei sute!) bilete unui cotidian sportiv jidovesc, condus de jidani şi — firească — scris tot de jidani.

Interesant, nu?

ZI DE ZI

— COLŢEA, echipa nădejdilor verzi joacă mâine dimineaţă, la orele 9.45 pe terenul Venus, matchul de campionat cu Avântul Sportiv.

— VIFORUL DACIA echipa excelentului confrate d. Virgil Popescu întâlneşte mâine dimineaţă la Velodrom formaţia Gloriei.

— MATCHUL de rugby România-Italia se apropie. Biroul federal lucrează asiduu la selecţionarea echipei.

Juventus - Ripensia

Mâine se dispută pe arena „Venus" matchul de football între Ripensia şi Juventus, contând pentru campionatul divizionar.

Este o întâlnire care se anunţă foarte echilibrată mai ales dacă ne gândim la faptul că Juventus a reuşit să învingă pe timişoreni când aceştia erau în cea mai bună formă.

Matchul începe la orele 16.

Clasamentul Diviziei Naţionale A

Venus	14	9	3	2	46:17	21
Rapid	14	9	2	3	38:17	20
Ripensia	14	9	0	5	43:28	18
A. M. E. F. A.	14	7	4	3	29:15	18
Victoria	14	8	1	5	37:26	17
Gloria	15	7	2	5	29:33	16
Juventus	14	4	4	6	25:36	12
Universit.	14	5	1	8	27:36	11
Crişana	14	4	2	8	25:32	10
C. A. O.	14	4	2	8	23:35	10
Un. Tricolor	15	3	2	8	30:57	10
Chinezul	14	3	1	10	22:45	7

Rugby

PROGRAMUL MATCHURILOR DE DUMINICA 28 MARTIE

Sportul Studenţesc-C. F. R. teren I, ora 16,15.

T. C. R.- P. T. T., teren II, ora 16.15.

Stadiul Român-R. C. B., teren III, ora 16,15.

R. C. 13-Viforul Dacia, teren IV, ora 16.15.

După toate calomniile şi infamiile presei judeo-comuniste, vreţi să luaţi contact cu starea reală de lucruri din Germania celui de al treilea Reich ?

Urmăriţi interesanta lucrare a d-lui RADU CERNEA, doctor în ştiinţele politice:

Adevărul despre Germania naţional-socialistă

210 pagini 40 lei

Cereţi-o la toţi depozitarii noştri sau la Administraţia „PORUNCII"

Divizia Naţională A

în provincie

Mâine se dispută în provincie următoarele matchuri contând pentru campionatul divizionar.:

UNIVERSITATEA-AMEFA la Arad.

VICTORIA-CRIŞANA, la Cluj.

CHINEZUL-C. A. O. la Timişoara.

Cincinatus şi d. Mihalache

(Urmare din pag I-a).

pe d. Ion Mihalache pentru trădarea ţărănismului românesc şi sănătos.

Se fac încercări pentru restabilirea unităţii în partid. Toţi Honigmanii din presă pledează pentru şefia d-lui Ion Mihalache. Este, vedeţi, o mare durere care să răsfrângă peste întreaga ţărănime pe care o sprijină jidanii, din cauza slăbiciunii unui şef dela care, oricum, nu ne aşteptam la această stupidă abdicare.

Dacă d. Ion Mihalache ar cunoaşte puţină istorie!... Dar d. Ion Mihalache nu citeşte decât „Dreptatea" lui Demostene Botez, sau articolele d-lui Tudor Teodorescu-Branişte din „Adevărul". O asemenea lectură îndobitoceşte, mai ales când, din lipsă de cultură, d. Ion Mihalache nu poate pricepe unde este onestitatea şi de unde începe insinuarea şi perfidia. Dacă d. Ion Mihalache ar cunoaşte istoria, putea afla ceva, emoţionant, de proporţii epice: Cincinatus care s'a retras demn şi orgolios la coarnele plugului. Analogia e cam nepotrivită, dar nu şi licţia...

Pentru frumuseţea mişcării ţărăniste, pentru tot ce-a fost ideal şi credinţă în această luptă de desrobire şi creaţie, d. Ion Mihalache ar trebui să se retragă, înainte de a primi inevitabilul picior, să se reîntoarcă la prospeţimea brazdei. E primăvară acum şi ce furmoasă ar fi această întoarcere la cumpătenia satului. Ţărănismul ar fi, poate, astfel, reabilitat...

I. P. Prundeni

Naţionalismul constructiv şi naţionalismul... anarhic

(Urmare din pag. I-a)

acela care, apărând naţia sa, o apără împotriva străinilor dinăuntru sau din afara hotarelor, — ce poate fi naţionalismul? Naţionalismul nu poate fi decât forţa colectivă, politică a totalităţei indivizilor de acelaş sânge, ocupând acelaş pământ, cu limba, tradiţiile şi credinţa lor comună, cari luptă pentru a apăra acea mare unitate a statului, care este naţia, împotriva străinilor din afară şi dinăuntrul hotarelor. Acest naţionalism, care este total anti-democratic, este cel adevărat, adică este cel conform aspiraţiilor naţiei. Celălalt naţionalism, naţionalismul constructiv, este numai o tendenţioasă deviere dela adevăratul românism, — prin care partidele politice, politicienii, într'un cuvânt, statul democratic şi naţional, vor să-şi apere existenţa compromisă şi serios ameninţată de vijelioasa manifestare a naţionalismului adevărat, antidemocratic, a naţionalismului botezat de democraţi, anarhic, care se vrea, reintegrat în drepturile sale suverane de stăpân acasă la el, drepturi încălcate prin democraţie.

Ştefan Ionescu

Viața politică

Țara și sărbătorirea prof. A. C. Cuza

Așteptăm ca întreaga Românime să răspundă cu însuflețire chemării pentru omagierea dela 11 Aprilie, a patriarhului naționalismului românesc

La 11 Aprilie conștiința românească va sărbători, la București, pe patriarhul naționalismului nostru intransigent românesc și creștin: A. C. CUZA, cu prilejul intrării sale în al 80-lea an de viață și împlinirii a 50 de ani de luptă închinată exclusiv deșcătușării neamului nostru din robia lui Izrael.

Sărbătoarea aceasta națională se va desfășura pe temeiul unui program, ce se va alcătui de comitetul de inițiativă, și care stabilește de pe acum următoarele pentru 11 Aprilie:

1) Un număr festiv al „Poruncii Vremii", închinat vieții de luptător și de scriitor, sub toate aspectele, a d-lui prof. A. C. Cuza. Număr festiv la care invităm să colaboreze întreg sufletul românesc și în care paginile cele mai emoționante vor fi acelea scrise de d. prof. A. C. Cuza și intitulate: „A. C. Cuza despre el însuși, în cei 50 de ani de luptă națională și creștină";

2) Punerea pietrei fundamentale a unui cămin „A. C. Cuza", destinat gazetarilor naționaliști și creștini";

3) O ședință festivă la „ATENEUL ROMÂN".

Adresăm chemarea noastră călduroasă tuturor bunilor Români și inimoaselor noastre Românce să ne trimită adeziunea lor la această sărbătorire, care trebuie să îmbrace caracterul unei fervente demonstrații naționale. Așteptăm deasemeni dela aceiați buni Români și Românce naționaliști să ne dea, cât mai neîntârziat, colaborarea lor la n-rul festiv al „Poruncii". Ori cine are un cuvânt de spus, sau de mărturisit o amintire pentru A. C. Cuza este dator s'o împărtășească țării.

*

I.P.S.S. EPISCOPUL GHENADIE
ne trimite următoarea adeziune:

Domnule Director,

La chemarea pe care ne-o faceți de a participa la sărbătorirea d-lui profesor A. C. Cuza ce urmează să o organizați, ne grăbim să vă răspundem că ne dăm consimțământul cu plăcere la comemorarea activității pe terenul cultural-național a ilustrului profesor și marelui luptător naționalist, cu prilejul intrării d-sale în al 80-lea an al vieții.

† GHENADIE
Episcop al Buzăului

*

CULTUL PATRIEI

Aderă la omagierea d-lui prof. A. C. Cuza, în rândurile cari urmează:

Stimate d-le dr. I. RADULESCU,

Am primit apelul dv., pentru sărbătorirea marelui luptător naționalist A. C. Cuza.

Vă mulțumesc și vă felicit că ați luat această frumoasă inițiativă.

Sunt, deci, și eu, cu tot sufletul, alături de dv., și de toți bunii Români, pentru a da cuvenita măreție acestei simbolice sărbătoriri românești și creștinești.

Astfel, răspund apelului dv., dându-mi adeziunea și primind să fiu în comitetul de inițiativă al acestei festivități.

Cu dragoste de frate întru Cultul Patriei.

Președintele asociației Cultul Patriei"
Prof. univ. Marin Ștefănescu

*

OMAGIUL AVOCAȚILOR ROMANI SI CREȘTINI

D. EMANOIL SLATINEANU, ne trimite următoarea scrisoare, mărturisind omagiul avocaților români și creștini pentru patriarhul naționalismului nostru, A. C. Cuza:

STIMATE ȘI IUBITE DOMNULE RADULESCU,

Răspunzând înălțătorului și patrioticului d-voastră apel, vă rog a-mi face cinstea să figurez în comitetul de inițiativă a sărbătorirei marelui apostol al neamului nostru A. C. Cuza.

Cu profundă stimă și desăvârșită afecțiune.

EMANOIL SLATINEANU
avocat și senator de Ilfov
Președintele asociației avocaților români creștini a Baroului de Ilfov

*

D. AL. PROCOPOVICI

Profesor la Universitatea din Cernăuți răspunde astfel apelului nostru:

Mult stimate, d-LE DOCTOR,

Răspunzând la apelul Dv., rog să mă socotiți alături de dv. și toți bunii Români în acțiunea pentru sărbătorirea d-lui A. C. Cuza. Darurile cu care l-a înzestrat Dumnezeul ocrotitor al Românismului au fost și sunt, de-alungul viguroasei lui vieți de patriarh, izvor pururea viu de înobilare și înălțare a Neamului nostru.

Trăiască A. C. Cuza, profesorul a cărui subtilă cugetare, întemeiată pe concepții de o logică impecabilă, a însemnat și luminat pe toți câți au trecut prin școala lui, neînfricatul luptător și apărătorul sufletului nostru românesc, aric și creștin.

Vă felicit pentru inițiativa pe care ați luat-o și vă rog să primiți expresia sentimentelor mele de deosebită stimă și desăvârșită prețuire.

AL. PROCOPOVICI
Profesor la Universitatea din Cernăuți

*

VORBESC PADURILE!

Vasnicul luptător naționalist și apărător al codrilor nostri strămoșești, inginerul M. I. Florescu, se alătură cu următoarele simțite cuvinte, sărbătoririi d-lui A. C. Cuza.

MULT STIMATE
D-le DOCTOR RADULESCU,

In numele acelor 6.000.000 ha de păduri, cari nu pot vorbi, fiind îndoliate, căci azi aproape

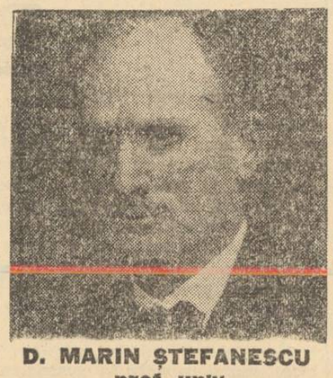

D. MARIN ȘTEFANESCU
prof. univ.

toate sunt acaparate de jidani și de societăți forestiere jidovești, mă înscriu cu drag la această patriotică și solemnă sărbătoare de jumătate de veac de muncă corectă și perseverentă depusă zi de zi, an de an, deceniu după deceniu, de către d. profesor universitar A. C. Cuza — azi și membru al Academiei Române— numai și numai pentru a ține trează conștința românească și creștinească contra pericolului jidovesc, de care e amenințată nu numai România, dar Europa întreagă.

De aceia la apelul dv. de Român, vă rog a lua act că voiu participa la festivitatea ce va avea loc la Ateneul Român din București în ziua de 11 Aprilie 1937 și că mă voi înscrie printre vorbitori, căci și pădurile doresc a fi azi în jurul acestui stejar octogenar, pe care bunul Dumnezeu ni l-a păstrat, sănătos, falnic și mândru, iar natura ni l-a crutat și apărat contra tuturor intemperiilor vremurilor, în ciuda atâtor dușmani.

Să ne trăiască!

M. P. FLORESCU
Inginer consilier silvic
fost deputat

*

IN NUMELE FEMEILOR ROMANE ORTODOXE

STIMATE D-LE DIRECTOR,

La apelul d-voastră, prin care chemați Neamul Românesc să participe la sărbătorirea ilustrului profesor și luptător naționalist A. C. CUZA, care a intrat în al 80-lea an de viață, vă răspundem că vom lua parte cu toată inima din partea Societății Ortodoxe Naționale a Femeilor Române, a cărei prezidentă generală sunt, cu o delegație de membre.

Primiți, stimate dmnule director, expresiunea sentimentelor noastre distinse.

Alexandrina Gr. Cantacuzino

*

POETUL MIRCEA DEM. RADULESCU

Se alătură sărbătoarei cu următoarele inimoase cuvinte:

MULT STIMATE ȘI IUBITE DOMNULE RADULESCU,

La chemarea d-voastră pentru sărbătorireă d-lui prof. A. C. Cuza, marele luptător naționalist, care împlinește 80 de ani și o jumătate de veac de luptă pentru biruința supremă a ideii naționale, mă grăbesc a vă răspunde cu tot entuziasmul, că doresc a lua parte din tot sufletul la această bine-meritată și ilustră sărbătorire.

Ca luptător în rândurile naționaliste din timpul războiului pentru Intregirea Neamului românesc și până acum, simt o pioasă datorie să iau parte, cu toată inima, la această însemnată sărbătorire, rugându-vă să bine-voiți a mă înscrie în comitetul de inițiativă al acestei festivități.

Cu distinsă considerațiune,
MIRCEA DEM. RADULESCU

Politice

PRINTR'UN jurnal al consiliului de miniștri se aprobă absolvirea comisiei de aprovizionare cu semințe din jud. Gorj, de suma de 500.000 lei. Această sumă reprezintă semințele pe cari comisiunea nu le-a putut restitui.

Chestia miroase sau a rea administrare, sau a potlogărie.

*

CONSILIUL general al primăriei Capitalei se va întruni la 2 Aprilie, ora 10 dim., spre a vota bugetul, care va prevede la venituri și cheltueli, 810 milioane.

*

Consiliul comunal al sectorului III Albastru s'a întrunit eri d. a. sub președința d-lui primar Anastasescu, asistat de d. Constatinescu, secretar general.

Consiliul a rezolvat o serie de lucrări curente, ratificând mai multe exproprieri și aprobând rapoartele delegației permanente.

*

IERI după amiază a avut loc o lungă întrevedere între d-nii Ion Mihalache și N. Costăchescu.

Se pretinde, că cei doi fruntași s'ar fi pus de acord asupra problemelor ce urmează să se discute la comitetul executiv, dela 3 Aprilie.

*

IERI a avut loc ședința delegației permanente a organizației liberale din Iași. Ministrul cultelor și șeful acelei organizații, a făcut un expozeu politic, înșiruind înfăptuirile guvernului.

*

CONSILIUL comunal al comunei Doboșeni-Odorheiu, a fost dizolvat.

*

ORGANIZAȚIA Circ. 34 a partidului național-creștin își inaugurează sediul din șoseaua Crângași No. 37, Duminică 28 Martie c., ora 10 dimineața.

Ce nu trebue să se înscrie în bugete

Ministerul de interne, în vederea încheierii lucrărilor bugetare, a trimis un supliment de instrucțiuni primăriilor și prefecturilor.

In aceste instrucțiuni se atrage atenția primarilor și prefecților, că nu le mai este îngăduit să înscrie în bugete „subvenții pentru presă", „abonamente la diferite publicațiuni", „cheltueli diverse".

Acei ce nu se vor conforma acestor dispoziții, vor fi sever sancționați.

Un manifest al tineretului național-țărănesc

Tineretul național-țărănesc, ramura Mihalache, va lansa zilele acestea un manifest în țară în care va arăta, că nu împărtășește acțiunea tineretului organizat de d. Octav Livezeanu, secretarul particular al d-lui dr. Lupu.

Înțelegem ca pentru toate lucrările edilitare să ne adresăm Românilor. Sânt atâția care pot lucra de zece ori mai bine ca evreii dela Bazaltin, de pildă.

Alegerile comunale

De vorbă cu d. C. Algiu

— Programul edilitar al vaidiștilor dela Verde. Politica în gospodăria Capitalei. Regruparea forțelor naționaliste. Ce se urmărește prin cartelul național-țărăniștilor. Cine va învinge? —

Ziarul nostru, în dorința de a provoca o cât mai amplă discuție în legătură cu alegerile comunale, și în special cu lupta pe care o dau partidele și grupările naționaliste, a adresat tuturor fruntașilor naționaliști cari candidează în aceste alegeri un chestionar care privește, după cum se va vedea din răspunsurile primite, problemele în atingere cu gospodăria municipiului și cu tendința de politicianizare a caracterului pur gospodăresc care ar trebui să prezideze în aceste alegeri ca și în toată activitatea municipală.

Primul răspuns, pe care-l și publicăm, ne-a venit dela d. Const. Algiu, fruntaș vaidist, și șeful culorii de Verde.

Iată răspunsul:

PROGRAMUL EDILITAR AL VADIȘTILOR DELA VERDE

— Care este programul cu care vă prezentați înaintea corpului electoral la 16 Aprilie?

— *Este greu de arătat programul listei noastre în cadrul acestui chestionar. Pe scurt vă pot spune că toți candidații de pe lista în fruntea căreia mă aflu și-au propus să fie continuată activitatea ce am început la sect. IV Verde în 1930. Lucrările edilitare înfăptuite de mine cât am fost primar egalează cu tot ce au făcut ceilalți 7 primari luați împreună dela 1926, când a luat ființă sectorul începând cu d-rul Lupu și sfârșind cu d. Matak. Suntem hotăriți să luptăm pentru un plan de sistematizare aplicabil și un regulament de sistematizare care să permită și celor nevoiași, în marea lor majoritate români, să-și construiască locuințe sănătoase; pentru o bună circulație a tramvaelor și autobuzelor; pentru eftinirea tarifelor la apă, electricitate, tramvae și autobuze; pentru înlesnirea aprovizionărei cu alimente de primă necesitate prin crearea de pieți moderne; pentru teftinirea acestor alimente; pentru un riguros control al fabricărei și vânzărei pâinei, — chestiuni de care nu s'a mai ocupat nimeni de și trebuia să formeze preocuparea de căpetenie a administrațiunei comunale. De asemeni vom lupta și pentru sănătatea publică, îngrijorați fiind de ravagiile ce fac nenumăratele boli contagioase și în special tuberculoza care s'a incuibat în locuințele populațiunii românești de la periferie.*

ROMANII SUNT NUMAI LA PERIFERIE

Constatăm cu durere că Bucureștii, Capitala țărei, este cutropită de străini, că Români nu se mai află decât la periferie și înțelegem să lucrăm în primul rând pentru Români și pentru readucerea Românilor în stăpânirea Capitalei.

POLITICA IN GOSPODARIA CAPITALEI

— Nu credeți că politica a făcut imens rău gospodăriei comunale și că ar fi de dorit să fie înlăturată pe viitor?

— Politica astfel cum s'a practicat de sigur că a făcut mult rău nu numai gospodăriei comunale ci întregei administrațiuni a țării. Când alegătorul nu-și va mai precupeți votul pentru un interes personal și imediat și

D. C. ALGIU

când gospodarii se vor alege pe alte baze, politica aceasta care a făcut un imens rău, va putea fi înlocuită printr'una care va aduce mult bine.

Politica nu va putea fi scoasă niciodată din gospodărie.

Politica este arta de a guverna. Dorim ca în locul unei politici rele să fie întronată o politică bună de folos obștesc.

ACORDUL INTRE FORȚELE NAȚIONALISTE

— Față de situația corpului electoral din Capitală care cuprinde 25-30% alegători jidani, nu credeți că o regrupare a forțelor naționaliste, care astăzi luptă pe propriu cont, ar fi necesară, putând să asigure o mare isbândă ideii naționale în aceste alegeri?

— Față de numărul mare de jidani înscriși în listele electorale, cred că toți Românii ar fi trebuit să se unească. Acordul de care vorbesc, ar fi trebuit să ia ființă de mult. Dacă nu s'a putut face acest acord din cauză că mulți politicieni s'au făcut coade de topor pentru apărarea intereselor străine, ar fi fost de dorit cel puțin să se închege un acord al tuturor grupărilor naționale ca răspuns la chemarea d-lui dr. Vaida Voevod, care a pornit această luptă încă de acum 2 ani.

D-RUL LUPU URMARESTE INCHEGAREA UNUI FRONT POPULAR

— Ce credeți despre acordul încheiat de către național-țărăniști cu social-democrații și cu conservatorii?

— Acordurile acestea arată că nici socialiștii nu sunt socialiști, nici conservatorii nu sunt conservatori. S'au adunat cei care se aseamănă prin aceia că sunt apărătorii străinismului în România. Și socialiștii și conservatorii fac jocul d-lui dr. Lupu, care urmărește și la noi închegarea unui front popular care este premergător întronării regimului iudeo-comunist.

CINE VA INVINGE?...

— Cari sunt rezultatele pe cari le întrevedeți pentru organizația dv în aceste alegeri, în ipoteză că nu se va putea face nici o concentrare a forțelor și veți lupta singuri?

— Cred că va învinge în culorile de Verde și Albastru Frontul Românesc și că în toate culorile Frontul Românesc va avea mai multe voturi decât celelalte partide de opoziție, așa cum s'a întâmplat în cele mai multe comune din țară.

*

Din declarațiile d-lui **C. Algiu** reiese, din punct de vedere politic:

1) că Frontul Românesc continuă a sprijini acțiunea de regrupare a forțelor naționaliste și că d. dr. N. Lupu urmărește închegarea unui Front popular care este premergător, cum foarte bine spune interlocutorul nostru, întronării regimului iudeo-comunist.

ș. i.

Se reconstituesc național-țărăniștii sub conducerea d-lui Vaida-Voevod?

Ziarul „FRONTUL", ale cărui legături cu d. D. R. Ioanițescu, secretarul general al „FAONTULUI ROMANESC" sunt bine cunoscute, comentând în numărul de ieri situația din lagărul național-țărănesc, face următoarele semnificative precizări:

„D. I. Mihalache va cere să fie desărcinat din șefia partidului, și-l va propune șef pe d. COSTACHESCU. Acesta, pentru a-i face pe d-nii Maniu și dr. Lupu să plece din partid, iar d. Mihalache cu „centriștii" să reconstitue partidul național-țărănist împreună și sub șefia d-lui Vaida".

Ce să credem, oare?

Aceste precizări nu corespund realității? Ele sunt făcute, doar, într'o gazetă care e cea mai în măsură să cunoască situația din rândurile „FRONTULUI ROMANESC".

Sau precizările sunt veridice?

Ar fi deprimant pentru țara, care e sătulă de otrava și de dușmănia pe care i-o poartă partidul național-țărănesc.

Ne amintim, însă, că noi înregistrând acum două săptămâni aceste svonuri, am fost desmințiți de vaidiști.

Or, azi, TOCMAI ziarul „FRONTUL" le dă ca fapte precise?

Așteptăm noui lămuriri.

Intrunirile național-creștinilor din județul Vlașca

Duminică 21 Martie c. d. arhitect I. D. Enescu președintele organizației partidului național-creștin din județul Vlașca, însoțit de d. av. Ștefan Petrescu secretar general al acestei organizații, au luat parte la întrunirile care au avut loc în comunele, Naipu, Ghimpați și Copaciu.

La toate aceste manifestații național creștinc, a luat parte o mulțime de săteni care au ascultat cu cea mai mare atenție cuvântările rostite de către d-nii: Marin Ionescu, învățător șeful sectorului Ghimpați, Ion Av. Dan învățător șeful sectorului Căminească, av. Ștefan Petrescu secretar general al organizației județului Vlașca și arhitect I. D. Enescu președintele organizației de Vlașca.

Joi 25 Martie c. d. arhitect I. D. Enescu a vizitat sectorul Mihăilești compus din următoarele comune: Mihăilești, Tufa Costieni, Popești, Novaci, Singureni, Gorneni și Bănești. In fiecare comună au avut loc consfătuiri cu președinții de organizații comunale și comitetele lor la care au luat parte și d-nii Gh. Dinu învățător șeful sectorului Mihăilești și Vișan Mihăilă ajutor de șef de sector.

Consfătuirile au avut loc la următorii președinți de org. comunale: Mihăilești la Petre Vlăsceanu; Tufa Costieni la Gheorghe I. C. Stoica; Popești la Dumitru Druga, Novaci la Alex. Dumitru Stoica, Gorneni la Anghel M. Radu; Singureni la Dumitru Pufulescu și la Bănești la Tănase B. Neacșu.

D. arhitect I. D. Enescu a expus situația critică în care se găsește țara românească astăzi, și datoria pe care o are partidul național-creștin față de țară.

S'au luat măsuri pentru intensificarea propagandei în fiecare comună din acest sector precum și de a pune liste în viitoarele alegeri comunale.

S'a primit înscrierea în organizația partidului național-creștin a județului Vlașca, a d-lor Petre R. Tudor învățător comuna Vida-Furculești și Marin P. Mihai comerciant comuna Tămășești.

D. mareșal Averescu nu se retrage din viața politică

Ziarele au lansat svonul, că d. Mareșal Al. Averescu, dupăce va participa la sărbătorirea celor zece ani de opoziție ai partidului poporului, se va retrage din viața politică.

„INDREPTAREA" de aseară, oficiosul averescan, în legătură cu aceasta, publică următoarele:

„O știre total inexactă, în fondul, în literele ca și în cifrele ei și de un gust foarte îndoelnic, a fost publicată eri de un ziar de un leu.

Faptul că invenția n'a avut nici un ecou în presa serioasă și nici nu putea să aibă pentrucă era, dela început și până la sfârșit, lipsită de orice temei ne dispensează de vreun răspuns sau desmințire, mai ales pentru acei care știu cu câtă atențiune urmărește șeful nostru, în special acum, desfășurarea evenimentelor politice".

O mare întrunire vaidistă în Capitală

DUMINICA 28 Martie c. ora 10 dim. Frontul Românesc din culoarea de Albastru, ține o mare întrunire publică, în vederea alegerilor comunale dela 16 Aprilie, în sala Constructori din b-dul Maria No. 28, unde vor lua cuvântul d-nii Const. Angelescu, președintele organizației Capitalei, Voicu Nițescu, D. R. Ioanițescu, Sever Dan, Viorel Tilea foști miniștri,

D. Mihalache își face iluzii...

— Un răspuns ziarului „România Nouă" —

Intre d. Ion Mihalache și ziarul „ROMANIA NOUA" al d-lui Iuliu Maniu, s'a angajat o polemică interesantă. Ba uneori chiar atacuri.

Iată ce răspunde, pe ziua de ieri, d. Mihalache, unui vehement articol din „ROMANIA NOUA":

„Urmându-și socotelile sale proprii, ziarul „România Nouă", sub semnătura d-lui Gh. Ohăbeanu, continuă campania de intrigi împotriva conducătorilor și unora dintre fruntașii partidului național-țărănesc.

„In acest scop nu ezită a comite grosolane falsuri istorice ca acele privitoare la împrejurările în care a venit guvernul Vaida.

„Insuși d. Maniu n'ar putea să fie decât profund nemulțumit de astfel de denaturări"".

D. Maniu să fie nemulțumit?

Noi credem — deși cândva d. Maniu a avut aerul că desavuiază „ROMANIA NOUA" — că nimic nu se scrie în acel ziar până când, în prealabil nu se obține autorizația fostului președinte de consiliu.

Așa, că d. Mihalache își face iluzii...

De ieri până azi

Evenimente externe

CEHOSLOVACIA

Un dejun a reunit ieri în vagonul ministerial pe d. prim-ministru G. Tătărăscu și pe toți însoțitorii săi.

Răspunzând cuvintelor de omagiu ale d-lui Cermak, consilier ministerial, d. G. Tătărăscu a declarat: „Sunt foarte mulțumit și foarte fericit de cele ce am putut înfăptui la Praga".

*

Ziarul „Narodnj Listy" anunță că, în cursul lunii Mai, d. Milan Hodza, președintele consiliului cehoslovac, va veni la București, pentru a întoarce vizita d-lui prim-ministru G. Tătărăscu.

GRECIA

In ziua de 5 Aprilie, Regele George, însoțit de d. Metaxas, președintele consiliului de miniștri, va face o călătorie de două săptămâni în Peloponez. După înapoierea Suveranului la Atena d. Metaxas va rosti în orașul Aghion un mare discurs asupra directivelor ulterioare ale politicei guvernului.

UNGARIA

„Prietenii prietenilor noștri nu pot fi dușmanii noștri", declară oficiosul „Pester Lloyd", comentând acordul italo-iugoslav. In toate cercurile ungare se atribue în unanimitate o excepțională importanță politică înțelegerei Italiei, protectoarea tradițională a Ungariei, cu unul din statele Micei Înțelegeri.

Totuși, opinia publică ungară care n'a uitat discursul dela Milano al d-lui Mussolini, vădește oarecare surprindere în fața absolutei osândiri a revizionismului astfel cum rezultă din acordul dela Belgrad.

STATELE-UNITE

Societatea „Vultee Airplane Corporation" din Los Angeles a primit din partea unui guvern străin o comandă de 40 avioane de bombardament. Avioanele vor avea o viteză de 380 km. pe oră și vor fi înzestrate cu șase mitraliere. Ele vor putea transporta 1600 kg. bombe.

Direcțiunea societății n'a voit să comunice numele țării care a comandat aceste avioane, deoarece furnitura a fost acceptată cu condiția păstrării secretului. Totuși, conducerea societății a declarat că furnitura nu a fost comandată nici de guvernul Uniunii Sovietelor și nici de guvernul Chinei.

BELGIA

D. Mitiță Constantinescu, guvernatorul Băncii Naționale a României și d. Franck, guvernatorul Băncii Naționale a Belgiei, au avut ieri o lungă întrevedere. In cursul acestei întrevederi cei doi guvernatori au discutat în special chestiunea clearingului belgo-român.

SPANIA

Corespondentul Agenției Havas din Siguenza anunță că 60 avioane naționaliste au bombardat spatele frontului inamic.

Excadrilele au aruncat sute de bombe asupra trupelor guvernamentale concentrate, asupra lucrărilor de fortificație și la încrucișarea șoselelor spre Madrid și Guadalajara.

*

Corespondentul agenției D. N. B. anunță că trupele naționaliste au ocupat aseară localitatea Maruta de Tajuna, situată la sud-est de Madrid. Ocuparea s'a făcut după o violentă luptă cu forțele guvernamentale.

FRANȚA

Un fermier din comuna Orsennes Villeneuve, fiind apucat de un acces de nebunie, a dat foc fermei. In incendiu au pierit părinții fermierului și doi servitori. Apoi el s'a sinucis.

*

Membrii guvernului se vor întruni în consiliu Miercuri. Cu acest prilej, d. Marx Dormoy, ministrul de Interne, va aduce la cunoștința consiliului de miniștri raportul serviciilor administrative ale ministerului asupra incidentelor sângeroase dela Clichy.

CETATEA VATICANULUI

Ieri fiind Vinerea Mare la catolici, un serviciu religios s'a oficiat cu deosebită solemnitate în Capela Sixtină, în prezența corpului diplomatic, a cardinalilor, a demnitarilor Curții pontificale și a numeroase personalități. Slujba a fost oficiată de cardinalul Pacelli, secretarul de stat al Vaticanului.

Primele lucrări de sondagii
pentru construirea podului de peste Dunăre
încep în Aprilie

Odată cu începere noului buget, se vor face sondagiile pentru fixarea picioarelor podului dela Turnu-Severin.

Intrucât nu avem în țară o întreprindere care să facă aceste sondagii, ele vor fi executate de o societate croată.

Cheltuelile, evaluate la câteva milioane, vor fi acoperite, în părți egale, de ambele țări.

De mai multe zile, câțiva ingineri iugoslavi studiază — la Cladova — racordarea liniei dela pod la punctul Știube.

Această racordare are de scop de a face legătura cu linia de trafic internațional și de a înlesni exportul țării noastre în Balcani.

Podul, ce se va construi la 20 km. de Turnu-Severin, va fi înzestrat deocamdată cu o singură linie și drum pentru vehicule.

După terminarea sondagiilor, inginerii jugoslavi vor întocmi planurile definitive ale podului și probabil și caetul de sarcini.

Conform acordului încheiat la Belgrad, sediul biroului de studii va fi la T.-Severin.

Licitația pentru construirea podului se va ține în timpul iernei care vine. Vor fi preferate firmele românești.

Lucrările vor costa în total 500 milioane lei. Ele vor fi suportate de ambele state și nu vor putea fi definitiv terminate în mai puțin de trei ani.

D. R. Franasovici, ministrul comunicațiilor, urmărește de aproape tot ce se prepară în vederea începerii lucrărilor.

Asistența socială prin muncă

Una din problemele cele mai arzătoare este fără îndoială problema muncei și în deosebi munca organizată în folosul femeei.

Puținele fabrici unde femeile ar găsi de lucru sunt în număr mic în Capitala noastră, în majoritate întreprinderi străine, iar multe din ele fără lucru în momentul de față. Nu mai vorbim de salariul minim, o lucrătoare primește între 20—30 lei pe zi, pentru zece ore de muncă istovitoare. Magazinele de confecțiuni, lenjerie, etc... sunt de asemena în mâinile străinilor cari bine înțeles, prefer lucrătoarele străine.

Problema devine și mai complicată când ne gândim la sutele de fete care absolvind cele patru clase primare și neavând posibilitatea de a merge la vreo meserie, vagabondează pe străzile periferice fără nici un rost. In mahalaua Pantelimon, una din cele mai populate, părintele VASILE IONESCU, apostolul acestui colț din Capitală, constatând corupția și desnădejdea acestui tineret, lăsat în voia Domnului pe drumuri, concepuse să strângă după străzi copilele și înființase un atelier, idee minunată, care ar fi dat roade dacă părintele Vasile Ionescu ar fi rămas la acea parohie.

Tot pentru asistență prin muncă se organizase acum 25 ani: „Cultura și ajutorul femeii", care împărțea lucru la atâtea femei având magazinul său propriu pentru desfacerea obiectelor confecționate, și această operă s'a dezorganizat și magazinul a fost închis.

Câteva doamne binevoitoare și preocupate de această problemă, s'au gândit să reia opera părintelui VASILE IONESCU, înființând în Capitală ateliere pentru tinerele dornice de a învăța a lucra, și tot deodată, opera cultura și ajutorul femeii împărțind lucru la domiciliul femeilor nevoiașe.

Această nouă asistență socială va purta numele de „MUNCA și AJUTORUL FEMEII" și va avea ca prim țel înființarea de ateliere în diferite cartiere ale orașului.

Pentru strângerea unui început de capital, doamnele au organizat un bazar, care va funcționa în zilele de 5—10 Aprilie a.c., în localul din calea Victoriei nr. 63 (lângă cofetăria Nestor). Având sprijinul publicului vom putea înjgheba cât de curând această operă românească în folosul populației sărace.

Pentru ca România să fie a românilor inițiativa particulară trebue încurajată, iar românii să fie pătrunși că numai prin muncă stăruitoare vor alunga ori și ce concurență străină.

Elena Odobescu

Un mare succes al ziarului nostru!!

Ca urmare a campaniei noastre, ministerul muncii
s'a pronunțat împotriva majorării cotelor de asigurări
Cum își poate realiza un buget echilibrat Casa centrală de asigurări?

De câte ori a fost vorba de apărarea unei cauze drepte de interes obștesc „PORUNCA VREMII" și-a însușit-o cu căldură și a apărat-o, cu orice fel de riscuri, până la izbânda finală.

Așa s'a petrecut și cu *chestiunea sporirii cotelor de asigurări*, sporire proectată de conducerea Casei centrale de asigurări sociale și împărtășită și de ministerul muncii.

Indată ce am aflat de acest proect, care trebuia să devină fapt în urma ratificării lui de adunarea generală ordinară convocată pentru 28 cor., noi ne-am spus răspicat cuvântul. Și anume am susținut, cu date și cifre, că, față de scumpirea excesivă a vieței din ultimul timp, față de numeroasele biruri și impozite la care este supusă muncitorimea și față de linia salariilor cari au rămas aceleași, ea nu mai poate suporta, o majorare a cotelor de asigurări, fie ea cât de mică.

Evident, că lupta noastră a întâmpinat chiar dela început o vie și concertată resistență. Ea pornea dela conducerea Casei centrale de asigurări, care-și susținea proectul pe argumentul că numai majorarea cotelor poate asigura un budget echilibrat.

Campania susținută de noi a avut un viu ecou în lumea muncitorească. Rând pe rând, organizațiunile de muncitori, meseriași și funcționari particulari, ai căror membri ar fi fost grav loviți dacă proectul Casei centrale ar fi fost tradus în fapt, s'au întrunit și au votat moțiuni prin care au respins acest proect.

Numeroase delegațiuni de muncitori, meseriași și funcționari particulari, s'au prezentat la ministerul muncii, solicitând în repetate rânduri să nu se admită sub nici un motiv majorarea cotelor.

ATITUDINEA MINISTERULUI MUNCII

De unde la început ministerul muncii se menținuse într'o suspecță rezervă, în urma campaniei noastre vehemente și a reacțiunei puternice declanșate de organizațiunile muncitorești, a trecut în tabăra asiguraților.

Ca o dovadă a acestei schimbări la față, ministerul ne trimite un comunicat prin care își precizează attitudinea.

„Ministerul muncii — spune comunicatul — socoteste că nu este locul să se facă niciun fel de majorare a acestor cotizații, dat fiind că puterea de plată a clasei muncitoare nu poate face față niciunui fel de augmentări de taxe și cotizații.

Acest punct de vedere a fost exprimat în ultima ședință a consiliului de administrație al Casei centrale de către d. P. Alexandrescu Roman, secretarul general al ministerului muncii.

La întrebarea pusă de către unii din membrii consiliului de administrație dacă ministerul muncii este de acord cu mărirea cotizațiilor, d-sa a răspuns categoric că ministerul muncii socotește inoportună această urcare. In acelaș timp d-sa a adăogat că ministrul este gata să primească cu toată încrederea și cu toată satisfacția orice măsură de economie pe care consiliul de administrație le-ar socoti necesare pentru echilibrarea bugetului și de evitarea oricărei măriri de cotizații".

DE UNDE SE POATE ACOPERI DEFICITELE BUGETARE

Acum o să dăm soluția potrivită Casei centrale, de felul cum s'ar putea realiza un buget echilibrat fără să se recurgă la majorarea cotelor asiguraților. Soluția noastră este aceiaș pe care o susține și ministerul muncii Adică, a economiilor.

De unde, ne vor întreba nedumeriți onorații d-ni consilieri ai Casei centrale?

Tot noi le vom face și acest mic serviciu.

In primul rând, să fie dați afară toți sinecariștii și agenții electorali, cari fără sa presteze vreun serviciu încasează salarii frumoase. Se știe că în asigurări lucrează 1664 funcționari, iar capitolul salarii atinge respectabila sumă de 62.410.480 lei. (Amănunt de necrezut dacă nu ar fi scris în budget).

La capitolul „medicamente" s'ar putea realiza economii de 10-15 milioane lei dacă s'ar renunța la unele specialități și s'ar acorda o mai mare activitate farmaciilor proprii.

Prin selecționarea și naționalizarea personalului medical s'ar putea economisi alte 10 milioane lei.

Economii importante s'ar putea realiza și prin desființarea acelor oficii de asigurare care nu întrunesc numărul suficient de asigurați. Apoi prin suprimarea capitalului „diverse" (trei milioane lei), capitalului „călătoria la Geneva" (un milion), apoi prin suprimarea subvențiilor de tot soiul, ajutoarelor excepționale, cheltuelilor de transport (9 milioane lei) etc. etc.

Iată atâtea capitole de unde s'ar putea face economii masive, cari nu ar periclita absolut cu nimic buna funcționare a asigurărilor sociale. Dacă s'ar aplica remediile propuse de noi aci, măcar în proporție de 10 la sută și tot ar rezulta economii suficiente cari ar umple golurile bugetare și n'ar mai fi nevoe de o majorare de cote.

D. Mișu Enescu va avea curajul să aplice soluțiunile propuse de noi? Ne îndoim.

Fapt este că ministerul muncii — ca urmare a campaniei noastre și a reacțiunii massei asiguraților — s'a pronunțat împotriva majorării cotelor. Și atunci, d. Mișu Enescu, chiar peste voința sa, va recurge tot la soluțiunea noastră.

In legătură cu această chestiune, suntem informați că în ședința care a avut loc, aseară, la Casa centrală, d. ministru I. Nistor a cerut să se procedeze din partea consiliului de administrație al Casei centrale la toate economiile ce sunt posibile pentru a se ajunge la echilibrarea bugetului acestei instituțiuni fără să se recurgă la majorarea de cotizațiuni.

In urma energicei intervențiuni a d-lui ministru al muncii, d. Mișu Enescu nu are altă posibilitate decât să capituleze.

Să o facă bucuros pentrucă așa cer interesele clasei muncitorești, al cărui slujitor este în primul rând d-sa!!

Ion Muche

Când se vor creia
cote pentru firmele noui
Măsuri în contra traficanților și pașaportarilor

Rezolvarea cererilor de import în supracotă va începe Luni, la direcția reglementării comerțului exterior.

Deocamdată s'au întocmit tablouri pe țări, articole și cantități, așa fel ca rezolvarea cererilor să se facă în bloc și proporțional, ținându-se în seamă și cota obișnuită a firmei.

Solicitatorii, cari nu au cotă, nu vor beneficia sub nici un motiv de supracotă.

Deasemeni pe trimestrul I nu se mai creiază nici-o cotă pentru firmele noui, chestiunea aceasta rămânând să fie examinată pentru trimestrul II, când se va vedea, ce disponibil va fi prin retragerea drepturilor de import firmelor contravsniente la legea pentru încadrarea și utilizarea personalului românesc în întreprinderi, precum și prin sancționarea firmelor, ce trafichează drepturile lor de import și, prin ridicarea drepturilor comercianților pașaportari.

Având-se în vedere, că exportul este în continuă creștere, se crede, că disponibilul pe trimestrul II va fi mai mare, la care se va mai adăuga și cotele firmelor sancționate. Așa că, pe trimestrul II vor fi rezolvate toate cererile de creieri de cote de import pentru firmele noui, având-se în vedere și cererile pentru trimestrul I pentru a fi rezolvate în limita posibilităților.

Lucrările pentru eliberarea autorizațiilor de import în supracotă, care se rezolvă concomitent cu cele pregătitoare pentru eliberarea autorizațiilor pe trimestrul II, vor fi încheiate la 10 Aprilie a. c., când va începe și eliberarea autorizațiilor de import în cotă pe trimestrul viitor.

Criza economică a statului

In curând se împlinește aproape un deceniu de când constatarea oamenilor de știință economică au anunțat începutul unor frământări și incoherență fără precedent. Asupra intensității și duratei așa zisei crize s'au făcut o mulțime de pronosticuri și s'au propus o serie nesfârșită de panacee. Nici unul însă nu a plecat dela factorul om.

Cât adevăr conține o afirmație sau alta a economiștilor, nu este locul acum să discutăm. Un adevăr definitiv este însă acela, că vrăjmașul ordinei milenare a omenirii este spiritul omului însăși.

EVREUL, CA FACTOR AL CRIZEI

Omul care reprezintă sau personifică bunul economic, marfă, bani sau înțelegeri supuse intereselor sale, contribue sau nu, la lichidarea unor începuturi de criză. Insă, cum această criză din vremea noastră este de lungă durată și coincide cu asaltul tot mai puternic al curenților de destrămare, nouă românilor ne-a deschis ochii și am văzut, că omul ascuns în spatele acestor evenimente, este omul evreu. Este omul evreu, pentrucă singur prin structura sa sufletească nu mai are nici o legătură cu pământul al cărui rod se cumpără.

El nu are o tradiție, pe care s'o păstreze cu sfințenie, pentrucă acest om evreu este lipsit de cele mai simple atribute morale, pentrucă prin injoncțiunile sale, prin abilitatea cu care se insinuează în sufletul darnic și bun al creștinului, primește însărcinări care implică o traducere a planului de lucru, de gospodărit intim al creștinului.

Evreul prin structura sa sufletească nu are nici o remușcare și nu-l doare nici decum părăsirea locului de naștere. O familie numeroasă a unui evreu se împrăștie în lume și astfel evreii între ei se stabilesc ca reprezentanți reciproci de întreprinderi, începând să speculeze în chip ordinar obiceiurile pământului, lipsurile de tot felul și să torpileze ideia de moralitate și tezaurul virtuților străbune — tradiția. Aceasta este perioada de așezare a evreului în țara ospitalieră.

SUBSTRATUL CRIZEI ECONOMICE ESTE CRIZA IMORALA

Dacă s'ar cerceta activele justiției, se va constata câtă epidemie de imoralitate a dovedit evreul, care a introdus valori și marfă străină, în disprețul politicii vamale și legilor monetare, cu dublul scop de a concura ilegal producțiunea noastră indigenă, pentru care au un dispreț manifest atâta timp cât nu le aparține și, de a cumpăra apoi încet, încet cu aceste valori străine transformate în monedă națională mormintele străbunilor noștri. Cine nu știe, că din cauza seriilor de speculațiuni asupra monedei noastre evreii au anemiat-o așa de mult, încât azi o monedă străină se transformă contra multor unități de monedă națională, ceeace duce la scopul preponderenței acestor jefuitori.

Documentarea este simplă, convingătoare, însă înfiorător de tragică. De unde știm aceasta? Numai în cursul lunilor Octombrie și Noembrie 1936, când am fost delegat cu expertiza contrabandei de blănuri de către onor. cabinetul II al trib. Ilfov, am găsit firme de evrei, numai de evrei, cari au încercat să introducă în mod clandestin mărfuri contingentate în valoare de câteva zeci de milioane lei.

Dar aceasta nu reprezintă nimic față de cele petrecute și cunoscute, dar mai ales față de cele efectuate și intrate în patrimoniul lor fără știrea organelor de stat, de multe ori cu regretabilul lor concurs.

Deci d-lor guvernanți, criza economică a statului român nu este o criză datorită supra-producției ori subconsumației și nici cauzată de diferite alte invențiuni lansate de chiar acești cutropitori ai neamului. Criza economică de astăzi este mai mult de natură morală și a easta datorită înstrăinării conducătorilor și mai ales uitării comandamentelor noastre naționale.

Constantin Borza
Industrias comerciant

Dezbaterile congresului general
al inginerilor cadastrali

Eri au continuat în sala festivă a soc. *„Progresul Silvic"* desbaterile congresului inginerilor și arhitecților cadastrali.

D. ing. IOAN CRISTEA vorbește despre importanța proprietății financiare. Apoi d-sa face un scurt istoric al cadastrului; ajungând la concluzia că trebue să avem un cadastru perfect.

D. ing. MIHAIL FIERA arată cum trebue înțeleasă și aplicată ideia de cadastru forestier.

D-sa demonstrează că, cadastrul forestier nu poate exista separat înlăuntrul sau în afara teritoriului cadastral și unei comune.

Au mai luat cuvântul d-nii Șerban Chirilov și Alex. Munteanu.

ȘEDINȚA DE DUPA AMIAZA

Ședința de după amiază s'a deschis la orele 4.30, sub președinția d-lui S. Ștefănescu-Gună.

D. ing. D. CIURILEANU a vorbit despre „Cadastrul care ne trebue", arătând evoluția ideii de cadastru dela reforma agrară până la legiferarea cadastrului general din 1933.

D. ing. P. TEODORESCU, ocupându-se de executarea planurilor cadastrale la orașe, spune că operațiunile făcute în această direcție au dat rezultate foarte bune.

D. GH. PETROVICI a vorbit despre „Legea cadastrului funciar", evidențiind rezultatele obținute prin aplicarea legii cadastrului în vechiul regat.

D. AL. IVANCESCU arată situația de azi a lucrărilor de cadastru minier în cadrul legilor existente și cum se pot încadra lucrările de azi în cadastru general.

D. col. C. BOTEZ a vorbit despre raporturile juridice dintre inginerii antreprenori și ajutorii lor, arătând apoi că este absolut necesar a se realiza primatul muncii naționale și în cadastru.

D. VIRGIL POPOVICI face o interesantă expunere cu privire la „Corpul tehnic cadastral", având, între altele, o organizare unitară în care să se determine precis drepturile și îndatoririle specialiștilor tehnicieni și cadastrali.

D. ing. ORAȘIANU își rezumă comunicarea la studiul ameliorării protecțiunei steriografice adoptate în România întregită.

Au mai vorbit d-nii Paraschiv Ștefănescu și Ștefănescu-Gună, după care se ridică ședința la orele 20.

Norme pentru avansarea ceferiștilor
dela o clasă la alta

In chestiunea avansărilor direcțiunea generală c. f. r. a luat următoarele dispoziții: Avansările se vor face numai la clasa imediat superioară având în vedere vechimea în clasa anterioară.

Aceste avansări sunt obligatorii, cu excepția celor pedepsiți cu interzicerea la înaintare și a celor cu ultima medie de calificare inferioară lui cinci.

Când nu vor fi disponibilități bugetare sau situația excepțională nu ar permite avansarea se va putea face fără sporul de salar corespunzător.

Personalul temporar nu poate fi înaintat.

Cazurile excepționale ale funcționarilor cari nu pot fi avansați (aflați sub cercetare administrativă sau judiciară) vor fi supuse direcțiunei generale c. f. r.

Direcțiunea generală va centraliza tablourile de avansare verificându-le și întocmind pe cele definitive.

DISPOZIȚIUNI SPECIALE PENTRU INAINTARI

Comisiunile de avansări dela o categorie la alta vor începe să funcționeze dela 1 Aprilie 1937.

Personalul neincadrat va fi trecut de drept în tabelele de înaintări fără schimbare de funcțiuni.

Pentru trecerea la o categorie superioară cu schimbare de funcțiune, funcționarul trebue să îndeplinească în plus și condițiunile în vigoare pentru acea categorie.

Paralel cu celelalte tablouri de avansare la alegere se vor întocmi și tablourile de propuneri de înaintare dela clasă la clasă.

Aceste tablouri vor fi înaintate direcției personalului până la 30 Aprilie 1937.

Ambele feluri de avansare se vor face dela 1 Aprilie 1937.

Baza de pornire pentru socotirea stagiilor de înaintare este data ultimei înaintări prevăzută în ordinele de reincadrare.

Intârzierile dela înaintare, aplicate în ultimul timp și care nu au fost socotite la fixarea acestei date, se vor socoti prin adăogire la ultima dată.

Toate stagiile din trecut, care prisosește pentru stagiul cerut de tabela în vigoare, se sting odată cu avansarea, iar înaintările din anii următori se vor socoti pornind dela data acestei avansări.

Pentru mamele
fără bucurii

La redacția noastră s'a prezentat o doamnă care ne-a rugat să publicăm un apel pentru cei ce vor a lua de suflet o fetiță de vreo cincisprezece zile, a unei femei române lipsită de orice mijloace pentru a o putea crește.

Fetița va fi botezată de doamna care ne-a făcut această rugăminte mâine Duminică și va primi numele de Lidia. Mama cât și fetița sunt perfect sănătoase. Mamele cu suflet creștinesc care doresc să aibe un copil sunt rugate să se adreseze la redacția ziarului nostru între orele 6—8 d. a.

DIVERSE

LA MINISTERUL industriei și comerțului s'a ținut eri licitație pentru mina de lignit Mărgineanca, la care au concurat soc. Petroșani și soc. Concordia, fiind adjudecată soc. Petroșani. Condițiile concesiunei sunt 8¼% din redevența totală și o garanție minimă de 220 mii lei anual, în caz că producția va fi prea mică.

*

D. TUDOR N. BOERU, magistrat, a fost numit membru în comisiunea de control și cenzură a filmelor cinematografice, în locul d-lui Anibal Stoenescu, demisionat.

*

IN „MONITORUL OFICIAL" No. 19 din 25 Ianuarie 1937, s'a publicat vacanța catedrei de „Chimie anorganică" dela școala politechnică Regele Carol II din București.

Candidații cari se găsesc în condițiunile prevăzute de legea școalelor politechnice, vor depune în termen de două luni dela data apariției publicației în Monitorul Oficial, la secretariatul școalei, calea Griviței 132, o cerere însoțită de un memoriu de titluri, activitatea didactică și științifică precum și lucrările respective.

*

SE ADUCE la cunoștință că d. profesor M. MANOILESCU a instituit un premiu în valoare de lei 3.500 care urmează a se acorda autorului celei mai bune cărți originale românești de pregătire a lucrătorilor industriali. Regulamentul acestui premiu se găsește afișat în vestibulul școalei politechnice Regele Carol II din București.

Interesații vor adresa rectoratului acestei școale o petiție însoțită de cinci exemplare din lucrarea referitoare la premiul de mai sus, cel mai târziu până la data de 6 Aprilie 1937.

*

Camera de comerț și industrie din București aduce la cunoștință farmaciilor și în genere tuturor acelora cari se ocupă cu comerțul de stupefiante că, în executarea unor dispoziții din convențiile semnate în România, ministerul sănătății și ocrotirilor sociale prin deciziunea ministerială nr. 61517/1936, publicată în Monitorul Oficial nr. 204/936 a înființat un registru tip pentru controlul mișcări stupefiantelor care este obligator cu începere dela 1 Ianuarie 1937.

Acest registru se poate obține dela ministerul sănătății, oficiul monopolului de stat al stupefiantelor, calea Griviței nr. 64, contra costului de lei 135 (una sută treizeci și cinci).

*

CONSILIUL de administrație al regiei autonome c.f.r. a ținut astăzi ședință.

*

REGIA AUTONOMA a căilor ferate a fost autorizată, printr'un jurnal al consiliului de miniștri, de a importa din streinătate cantitatea de 10.000 tone ciment necesar construirii liniei Ilva Mică-Vatra Dornei.

S'a aprobat deasemenea, scutirea de taxe vamale, cum și a oricăror alte formalități de import pentru cantitatea de ciment prevăzută mai sus.

*

MINISTERUL industriei și comerțului, în baza aranjamentului dela Paris, a încheiat o convenție cu asociația purtătorilor americani de rentă românească, pentru lichidarea sumelor, pe care statul român le datorează în contul cupoanelor neachitate dela 1 Aprilie 1935 la 31 Martie 1938.

Plata se va face în lei, care vor servi la plata exportului ce se va face în Statele Unite, pe baza declarațiilor de export.

Capitol și Roxy: Avantgarda eroilor

ANUNȚAM SOSIREA A MARI TRANSPORTURI DE

Mărfuri din streinătate

Vânzarea EN DETAIL cu prețuri de EN GROS

Câteva din prețurile noastre:

Chiffon Lei mtr. —	27	Cedeline cord Lei mtr.	56
Lenet pt. rochițe —	39	Poplin ptr. cămăși — Fabricație germană	64
Crèpé Coton impr. —	42	Crepe Chine superior I	75
Gradel p. pant. —	42	Viorica noutatea sezon.	89
Mătase p. lingerie —	50	P-ză cearceaf 200c,m de la	95

Stofe mătăsuri tricotage albituri imprimeuri

La Magazinul

Gheorghe Fundănescu

La „CRUCEA ALBĂ" București

STR. CAROL 66 Telefon 3.05.29

PREFECTURA ILFOV

Publicație

Se aduce la cunoștința celor interesați că în ziua de Joi, 8 Aprilie 1937, ora 12, se va ține în localul Prefecturii jud. Ilfov, situat în București, str. Ilfov Nr. 6, următoarele licitațiuni publice, cu oferte închise și sigilate cu ceară, pentru furnitură de imprimate și registre, necesare serviciilor prefecturii în cursul anului 1937/938.

1. Pentru furnizarea imprimatelor și registrelor necesare:
I. Serviciului administrativ.
II. Serviciului financiar.
III. Serviciului tehnic al județului.
IV. Serviciului veterinar al județului.

2. Pentru furnizarea imprimatelor și registrelor necesare:
I. Administrației financiare a jud. Ilfov.
II. Celor 4 administrații financiare de sectoare ale Capitalei și pretoratelor județului Ilfov.

Termenul pentru completa aprovizionare a întregului stoc de furnituri, pentru fiecare grupă în parte și pentru toate în general, este de o lună dela data semnării contractului.

Aceste licitații se vor ține în conformitate cu art. 88—110 inclusiv, din L. C. P., regulamentul O. C. L., și normele publicate în Monitorul Oficial Nr. 127 din 1931.

Toți concurenții care vor lua parte la aceste licitații publice, vor trebui să depună oferte, având anexate la ele un tablou explicativ, care trebue să cuprindă următoarele indicațiuni edificatoare:

Nr. curent, cantitatea, filele denumirea, prețul unitar și total, pe lângă ofertă concurenții vor trebui să depună și o garanție de 5 la sută din valoarea furniturilor oferite, iar oferta se va face în conformitate cu caietul de sarcini respectiv, care poate fi văzut în fiecare zi de lucru, împreună cu modelele respective la biroul licitațiilor, între orele 11—13.

Supraoferte nu se primesc, iar în caz că la aceste licitații nu se prezintă amatori-concurenți sau rezultatul licitațiilor nu va fi satisfăcător, se face cunoscut că se va ține a doua licitație, la 21 Aprilie 1937, ora 12, în aceleași condițiuni.

Nr. 4.555. 1937, Martie 19

MINISTERUL AGRICULTURII ȘI DOMENIILOR
Casa Pădurilor Statului

Publicație

Se aduce la cunoștința generală, că în ziua de 21 Aprilie 1937, ora 11, se ține licitație publică în localul Casei pădurilor Statului din București, b-dul Take Ionescu nr. 31, pentru vânzarea a circa 20.000 mc. bușteni de fag, provenind din exploatarea în regie a pădurilor Pietroasa și Budureasa din Ocolul silvic Sudrigiu, din Direcția silvică Arad.

Cantitatea de mai sus se predă de Caps în decurs de 5 ani, cu începere dela 1 Octombrie 1937, aproximativ câte 4.000 mc. anual.

Vânzarea se face pe metru cub brut, debitat în fabrica Sudrigiu, după comenzile cumpărătorului și predat după debitare franco-vagon, stația Murenii-Mici de pe linia C. F. R. Oradea-Vașcău.

Prețul de strigare este de 488 lei pe mc. de bușteni, cl. I și II, cheltuielile de exploatare, transport la fabrica Sudrigiu, debitarea în fabrică și încărcarea materialului debitat — cherestea — fiind în sarcina Casei pădurilor Statului.

Vânzarea se face cu respectarea condițiunilor speciale de care amatorii pot lua cunoștință la Casa pădurilor, la Direcția regională silvică Arad sau la Ocolul silvic Sudrigiu.

Pentru a fi admiși la licitație, concurenții vor trebui să depună în numerar sau efecte suma de 500.000 lei drept garanție provizorie, care se va întregi de adjudecatar la încheierea contractului, până la 10 la sută din valoarea rezultată la licitație.

In cazul când la data de 21 Aprilie a. c., nu se vor prezenta concurenți, se va ține o nouă licitație, în ziua de 28 Aprilie a. c., în același loc și aceeași oră.

Nr. 1.243/937.

Jidanii corup sufletul poporului

Porcii dela „Gazeta mea". Cine este bancherul S. Șmilovici. In atenț a autorităților.

Primim la redacție o fițuică murdară, împuțită, în două pagini, acoperite în întregime cu anunțuri de mică publicitate. Mărturisim că n'am citit până astăzi această puturoasă tipăritură. De câte ori am avut-o sub ochi, am încercat o teribilă repulsie, aproape fizică, față de aspectul ei mizerabil. Nu puteam bănui că aceste două pagini spurcate, cuprind în litere de tipar, cea mai sadică asasinare a sufletului. Un cititor al ziarului nostru, obișnuit să vadă, după cum spune în scrisoarea indignată pe care ne-o adresează, în gazete o menire, aceea „de a informa publicul de cele ce se petrec în lume, dar și de a face educația masselor, arătând ce este frumos, util pentru națiie", ne atrage atenția asupra acestei imbecile publicații și ne roagă să intervenim pentru punerea la punct a îndrăznețului pornograf. Am citit câteva din anunțurile dela mica publicitate. Este acolo o nemărginită nerușinare, o întreagă hasna pestilențială.

Iată câteva: —„Tânără blondă neglijată de soțul ei caută din cauza plictiselii prietenie cu domn familie bună suflet caracter nobil". (Copiem aceste anunțuri cu întregul lor analfabetism, așa cum le-am găsit în „Gazeta mea"). Sau alta: — „D-nă ajută tânăr sărac la studii 4—5000 lunar contra mici servicii". Sau alta: —„D-nă 30 ani cu protecție, oferă post 8000 lunar tânăr bine". Sau alta: — „Caut tânără pentru plimbări ajut lunar 5000". Sau alta: —„Domn 50 ani bogat caut cunoștință domnișoară tânără drăguță pentru plimbări, mese restaurant, cinema, — asigur viitorul". Sau alta: —„Angajez tânăr simpatic liber seara 3500".

Ne oprim aici. In fața maculaturii desfrâului ne cuprinde o nesfârșită scârbă.

Dar cine scoate această mizerabilă fițuică? Un oarecare „bancher" S. ȘMILOVICI, care are o bancă în strada Colței nr. 58 (fostă Sfinților). Tot la această adresă se găsește, în aceeaș cameră și redacția gazetei. Cine este acest jidan Șmilovici? Iată ce scrie „Universul":

„D. procuror Păcuraru a dat eri rechizitor definitiv de trimitere în judecata tribunalului corecțional, pentru fals, contra „bancherului" S. Șmilovici, din București, str. Doamnei 9.

Inculpatul e învinuit că spre a putea plasa pe piață un stoc de polițe ale unor emitenți sau giranți decedați, a falsificat datele de emisiune.

Afacerea s'a trimis la cab. IV pentru desăvârșirea anchetei".

Avem o cenzură care se ocupă de orice.

Falitul S. Șmilovici, escrocul prostituției, nu intră în preocupările ei? Avem și un nou cod penal. De ce nu este luat individul de guler și trimis la parchet?

Așteptăm.

Jidanul Fleissig stăpân la Auto-gara Arad

Spurcăciunea perciunată Arpad Fleissig, taie și spânzură în gara autobuselor C. F. R. Șoferii și taxatorii spionați și jefuiți de acest bandit.

ARAD, 25. — N'am fi crezut niciodată că în coloanele noastre vom fi siliți să ne ocupăm de unele fapte revoltătoare, ce se petrec la Auto-gara *din Arad. Poate că, dacă birourile autogării nu erau instalate în casele jidanului FLEISSIG ARPAD, proprietarul bordelului* „Mielul Negru", *nu eram puși azi în această penibilă situație și nici jidanul de mai sus, nu ar fi fost atât de obraznic cu angajații căilor ferate...*

Azi, în urma purtării, din ce în ce mai scandaloase, a târtanului de mai sus, trebuie *să scriem, atât despre el, cât și despre mama lui dreaptă, care se numește* Vasile Popa *și care îndeplinește funcția de .. șef al personalului din centrul V de autobuse C. F. R., cu sediul în Arad.*

Facem aceasta nu din ură față de slugoiul jidanului, cu care n'avem nimic, ci pentrucă vrem să scăpăm din ghiarele blestematei caracatițe pe bieții români, angajați la C. F. R.

CINE-I FLEISSIG?

Broscoiul ce răspunde la acest nume, este de origine jidan și prin definiție deci, un jăcmănitor al *„goilor"*. Are un restaurant numit *„Mielul Negru"*. Prețurile acestui local întrec până și pe cele ale celor trei excroci jidani dela cafeneaua *„Dacia"*. Nu știm încă prin ce mijloace, pistruiatul a obținut ca gara autobuselor să fie instalată în proprietatea lui.

Dela 1 Oct. însă concesiunea particulară a încetat, C.F.R.-ul punând autobuse pe toate liniile județului. A reușit însă să convingă și direcția generală a autobuzelor C. F. R. ca să rămână și mai departe auto-gara tot în localul lui, *oferit gratuit*, pentru acest scop.

După câteva luni, simțindu-se stăpân pe situație jidanul începe să-și arate colții. Pentru a fi însă adevărat stăpân, are nevoie de o unealtă, cu ajutorul și sub scutul căreia să poată ajunge mai repede la țintă.

Convinge pe controlorul *Vasile Popa*, prin mijloacele întrebuințate de neamul jidovesc, să-i slujească scopurile meschine. Acest domn controlor, azi *„șeful personalului"* chefuia în fiecare seară, în bordelul jidanului, care se bucura foarte, că: *„are un om de încredere"*. Popa însă, *trebuia* s'asculte toate cele ce i le raporta Fleissig, despre șoferi și taxatori și — natural — să-i și pedepsească.

Vina cea mai mare ce a fost găsită unor angajați era că sunt... gardiști și că citesc ziare naționaliste.

—„Mă rog, este o... crimă ca azi în România-democrată să fii... gardist sau să citești ziare „fasciste"! !— își zicea jidanul. „Trebuie deci pedepsiți toți acei cari manifestă astfel de atitudini".

Unii dintre conducătorii centrului de aici au interzis în birouri accesul ziarelor *„Porunca Vremii"* *„Buna Vestire"* și *„Universul"*, pentrucă sunt... de dreapta, lăsând în acelaș timp permise toate fițuicile presei jidano-maghiare de aici și de pretutindeni.

Toate acestea, pentrucă așa vrea spurcăciunea de jidan.

UITE POPA! ...

Popa ăsta (oare de ce se numește așa?...) mai recomanda subalterni'or... bucătăria eftină a șnapanului. Adaug în legătură cu „bucătăria" că „șofér-ebéd"-ul erau aproape lături, tot ce se servea românilor. A permis acest domn Popa — care se zice că n'are mai mult de 4 clase secundare, făcute la Sântana, — ca recompensă jidanului, ca acesta să intre când vrea în auto-gară, iar șoferilor cari opreau (tot din ordin?) autobusul chiar înaintea speluncei nu le făcea nimic.

Pentru orice fleac apoi raportat de Fleissig, făcea raporturi, în urma cărora angajații aveau să sufere, nu atât materialicește, cât mai mult moralicește.

SA SE IA MASURI!

Cele de mai sus nu sunt decât o palidă oglindă a situației de la această auto-gară. Vom reveni cu date și amănunte foarte interesante în această chestie.

Până atunci cerem direcțiunii generale a autobuzelor C.F.R.:

SA MUTE GARA AUTOBUSELOR DIN CASELE JIDANULUI FLEISSIG;

PANA LA MUTAREA GARII, jidanul Fleissig să nu mai aibă voe să intre în sala de așteptare, și nici un chelner de al lui;

AUTOBUZELE C.F.R. să nu mai staționeze în fața restaurantului;

ȘEFUL PERSONALULUI, Popa Vasile, să nu mai intre deloc în restaurantul șnapanului Fleissig, precum și nici unui angajat să nu-i mai fie permisă intrarea în acest bordel jidovesc.

Astea numai până la mutarea definitivă a autogării, pe care o cerem să se facă imediat.

E timpul ca acestui spoliator să i se 'nfunde, odată pentru totdeauna.

Și n'am mai vrea să revenim asupra acestui subiect!

Vom fi înțeleși?...

Grănicerul

Batjocura jidovească din Darabani

Târg fără abator

DOROHOI, 25. — Vitele care servesc ca alimentație sunt tăiate în stradă sau în curțile hahamilor jidovi.

In praf, peste gunoaie, sânge și resturi sunt apoi jupuite și transportate la cele 10 căsăpii din târg.

Fiecare casap, din Dorohoi își are abatorul său, fie în curte sau pe stradă.

Nu mai vorbim de modul barbar în care sunt jertfite aceste animale!

Undeva, se zice că există o gheretă de scânduri ce servește drept abator; dar interesându-ne noi n'am aflat nimic.

D. „doftor" de animale, Danilof *ce zice de toate acestea?*

Frate de sânge și lege cu casapii jidovi, nu vede și nu aude nimic.

Vitele sunt tăiate fără a fi controlate de d. medic veterinar pomenit mai sus. Se cumpără chiar vite bolnave din împrejurimi, se taie pe drum și apoi sunt aduse la căsăpii și carnea e vândută populației.

Batjocura căsăpiilor jidovi din Dorohoiu e fără margini și nemaipomenită.

Până când oare juda în acest târg va face ce vrea?

Cor.

Un șabăsgoim la T.-Severin

T.-Severin, 27. — De câteva zile se găsește în localitate harnicul vânzător de ziare Vasile Petrescu, trimis al ziarului nostru cu uniformă. Ei bine, din toți cetățenii acestui românesc oraș s'a găsit numai șabăsgoimul Petrică Ploștinaru să-l apostrofeze și să se gâlcevească intrigat că vânzătorul nostru împarte pretutindeni slova naționalistă și creștină.

Atragem atențiunea poliției asupra acestui individ și pe el îl prevenim că ne vom ocupa de activitatea sa dubioasă încă de pe când era slujbaș la palatul de justiție.

Deocamdată atât.

Cursurile de vară dela Vălenii de Munte

Cursurile de vară ale Universității populare „NICOLAE IORGA" din Vălenii de Munte, se țin anul acesta între 15 Iulie—15 August 1937.

Ca și în anii trecuți, în timpul cursurilor, va funcționa o cantină și vor fi puse la dispoziția cursiștilor căminuri pentru băieți și fete.

Cei cari vor a locui în cămin vor aduce lenjuri pentru pat.

Pentru găzduire și masă se plătește, pe întreaga lună, suma de 1200 lei de persoană.

Inscrierile pentru cursuri se pot face de pe acum la secretariatul cursurilor universității populare „N. IORGA", în b-dul Schitu Măgureanu n-rul 1, București.

Corespondența redacției

D-lui MICUSMESCU, Loco. — Urmăriți gazeta.

UN PATRIOT, Cernăuți. — Nu publicăm nimic fără semnătura celui care ne scrie.

D-rei MARIA I. PETRE, studentă, Loco. — Vom ține seamă de prețioasa dvs. propunere.

D-lui RUSU N. MARIN, R.-Sărat. — Ne vom interesa cât ne va sta în putință. Vom căuta să vă dăm o mână de ajutor.

D-lui GH. NASTASE, Fălciu. — Trimiteți amănunte în legătură cu incorectitudinea perceptorului Bejan. Vom cere pedepsirea lui pentru aceste abuzuri.

D-lui SUBLT. D., Orșova. — Din motive pe care le bănuiți, nu putem scri deocamdată nimic despre vâscul judaic de acolo.

D-rei A. L., Galați. — RADU VOLBURA alias Goldenberg, taie frunze la câini pe aici, prin București.

D-lui maior C. T., Galați. — Pe directorul „Acțiunii" îl zărim des prin Capitală. Se vede treaba că perciunatul GRIMBERG AUREL, ad-torul ziarului, a reușit să-l jdovească de tot pe „anonimul" Galațului.

Țara și „Porunca Vremii"

Continuăm a publica numele dunilor români, cari au răspuns apelului nostru pentru 10.000 de abonamente și cărora le mulțumim călduros.

Sold precedent Lei 2.474.674	
Valeriu Mondric, student, Neamț	300
C. Anițescu, Mehedinți	300
Tănase Menghide, Loco	200
Th. Georgescu, învățător pensionar, Argeș	50
Ghelesianu P., avocat, Severin	200
Secășeanu Nicolae, Târnava-Mică	150
Dumitru Oancea, Constanța	300
Lupu Ștefan, Baia	300
Gheorghe Lazăr, preot, Tecuci	150
Iacov Secară, cântăreț, Cet.-Albă	150
Grimalschi C., Soroca	150
Casina Română, Severin	200
Costică Boboc, Vlașca	100
Mircea S. Negrea, Cluj,	50
Nicolae Ivănescu, Brăila	150
Dr. Negoescu, medic veterinar, Olt.	400
I. B., inginer, Loco	800
Anastasescu D., Loco	1000
Soc. P., Loco	1000
Demetrescu George, Loco	400
Niculescu Al. Duvăz, Loco	400
Niculescu C. Buzești, Loco	200
Ziarul „B. D. Z.", Loco	400
Foleanu Marin, Loco	800
Demetrescu Victoria, Loco	330
D. P. I., Loco	1000
Ardelea Gheorghe, Loco	200
Cojan Nicolae, Loco	650
Dobrescu Toma, avocat, Loco	400
Nicolae Berceanu, Loco	400
Inginer B., Loco	200
Inginer I. M., Loco	200
Minciulescu Iordache, senator, Loco	400
Drăgan Nicolae, Loco	200
Mironescu C., farmacist, Loco	400
Filipescu Serafim, Loco	400
Jelescu Serafim, Loco	400
Drogueria „N", Loco	2000
C. I. G., Loco	800
Boșculescu Vasile, Loco	400
L. I., Loco	10.000
Nicolae I. Stoicăneci, Prahova	400
P. C. Ștefănescu, Prahova	400
Petre Dumitrescu (Alunaru), Prahova	800
Soc. „Frăția" fac. cărămidă, Prahova	800
Florin V. Bârșoiu, Prahova	400
Iacob Munteanu, Ialomița	150
Ioan Davidescu, Prahova	400
Aurelia ing. V. Popescu, Prahova	800
Tetrat Nazarian, Buzău	200
Ioan Călinescu, Buzău	200
Costescu, Putna	200
Elena Niculescu, Putna	400
V. Constantinescu, Putna	400
Marin Dumitrescu, Prahova	400
Nicu Simion, Prahova	400
Petre Jilescu, comerciant, Prahova	400
Costică Andreescu, Prahova	200
Total general Lei 2.508.154	

FORUM și OMNIA Ramona și Căpitanul Ianuarie

Românii!

Pentru România de mâine a Românilor: nici un ac dela jidani!

Veniți în „România Anticomunistă" pentru a ridica protestul vostru împotriva bolșevismului și a organiza boicotul mărfii și literii jidovești

„GOSPODAR"
este vinul ușor de masă, accesibil orcărei pungi, lansat de pivnițele
DEALUL ZORILOR
Cereți-l pretutindeni.
Prețul pentru public lei 13 litrul.
5222

Ecouri din presa străină

Aroganța comunistă

Ancheta deschisă de ministrul justiției franceze în legătură cu încăierările dela Clichy, va stabili oarecum cronologia evenimentelor, dar nu va putea determina cine le-a provocat. Dovadă că mulțimea era hotărâtă să acționeze cu extremă îndârjire, s'a dovedit cu prisosință prin numărul însemnat al agenților răniți. Un lucru, pentru noi, e sigur: ne aflăm în fața unei răscoale comuniste împotriva ordinei guvernamentale care, deși pornește dela d. Blum, nu e socotită încă destul de favorabilă Frontului popular. De remarcat că dezordinele dela Clichy au avut loc chiar a doua zi după reușita împrumutului francez, în vederea căruia d. Blum promisese ordine și liniște în timpul guvernării sale.

Dar nu numai atât. Incăierărilor și agresiunilor comuniste vin să se adaoge acum, inevitabilele speculări demagogice comuniste. „Ceeace s'a întâmplat — spun comuniștii — a fost din pricina fasciștilor cari au „provocat" massele proletare. Alături de „L'HUMANITÉ", „LE POPULAIRE", organul d-lui Blum definește astfel evenimentele: *„Odioasa provocare a Crucilor de foc a pricinuit vărsare de sânge proletar"*. Iată minciunile cu care sunt ațâțați în permanență muncitorii francezi.

Insfârșit, simptomele sunt grave. Comuniștii francezi s'au angajat în partida pe care o pregăteau. O ediție specială a ziarului „L'HUMANITÉ" i-a invitat pe comuniști la o mare manifestație la velodromul de iarnă, pentru a se cere acolo imediata „epurație" a poliției pariziene.

Situația lui Blum? Destul de gravă.

DEZORDINI COMUNISTE IN ALGERIA

In Algeria, la Sidi-bel-Abbes, un grup compact de peste 100 de indivizi a provocat turburări, manifestând ostil în fața subprefecturii orașului. Intervenind energic poliția locală, comuniștii au început să se retragă, fără însă să se împrăștie, strigând: „TRAIASCA SOVIETELE!". Poliția a fost nevoită să intervină din nou, deoarece pe drum, manifestanții își îngroșaseră rândurile cu alți trecători fără ocupație care s'au dedat imediat la violențe. Astfel, s'au tras focuri de revolver și s'au răsturnat automobilele, iar multe prăvălii au fost devastate.

La intervenția repetată a poliției, manifestanții, mai numeroși acum, au ripostat cu gloanțe și pietre. Abia cu ajutorul a patru companii din legiunea străină s'au putut împrăștia comuniștii, din care câțiva au fost arestați și anchetați.

După cât se vede, paradisul roșu nu doarme...

O. D.

Informațiuni

❖ *LA TELEGRAMA dată de consiliul de administrație al asociației generale* „Bărbăție și credință", *MAJESTATEA SA REGINA MARIA a răspuns:*

Inginer MARIUS DEMETRESCU, președintele asociației generale Bărbăție și credință cu spade.

Palatul Cotroceni.

„MAJESTATEA SA REGINA vă mulțumește tuturor din inimă pentru călduroasele cuvinte din urarea de însănătoșire.

(ss) General ADJUTANT ZWIEDINEK

❖ D. CONST. PANTELIMON, fost consilier la Curtea de Apel din București, s'a înscris la baroul de Ilfov.

❖ ASOCIAȚIA funcționarilor C. F. R. titrați și bacalaureați" convoacă pe membrii săi în adunare generală ordinară în ziua de Duminică 28 Martie, ora 9 dimineața, în sala de festivități a societății funcționarilor publici, calea Victoriei 177.

❖ DIRECȚIUNEA Soc. „Cultul Eroilor" (str. Sapienței No. 6, București) aduce la cunoștința corpurilor de trupă și familiilor Eroilor, ale căror morminte se află pe teritoriul Statului bulgar, că s'au început lucrările pregătitoare pentru aducerea în țară a osemintelor acestor Eroi, care vor fi depuse în mausoleul Eroilor din orașul Giurgiu.

❖ DUMINICA 28 Martie orele 11 a. m. *d. general G. Dabija* va conferenția în sala Dalles despre *„Mareșalul Averescu ca ostaș" (cu proecțiuni).*

❖ *MASA comună a învățătorilor din Capitală ce urma să se dea azi în cinstea d-lui D. V. Țoni, președintele Asociației generale, la restaurantul Luzana„ s'a amânat pentru seara de 3 Aprilie, fiindcă azi d. Țoni a fost invitat la concertul de gală dela Palatul Regal.*

❖ *MINISTERUL de justiție a promulgat legea pentru stabilirea supracotei adiționale pentru acțiunea sanitară la județe și comune la 3 la sută.*

❖ Duminică 28 Martie ora 3 d. a. are loc la ateneul Dichiu ședătoarea culturală la care va conferența d. colonel Al. Costin Dobre depsre „Naționalism și Creștinism" după care va urma un frumos program artistic.

Intrarea liberă.

❖ PE LINIA Buhăești-Roman, între stațiile Vulpășești-Sagna, trenul 5618 a surprins un automobil condus de șoferul Aprod.

In mașină se aflau ajutorul de judecător Dănilă și avocatul Vasiliu, ambii din com. Bala (Roman).

Automobilul a fost răsturnat, rănind grav pe Dănilă și mai puțin grav pe d. Vasiliu. Ambii au fost internați la spitalul din Roman.

❖ **D. general IOAN PARCALABESCU, directorul personalului M. A. N., a fost numit membru în comisiunea superioară a Casei dotației oastei.**

❖ *PICTORUL C. Vlădescu deschide expoziția sa, cu lucrări din țară și orient, Duminecă 28 Martie 1937, ora 11 dimineața, în sala „Ileana" (Cartea Românească).*

❖ *TANARA Elisabeta Sanedescu, din Tărușani-R.-Vâlcea, examinată de doctor, s'a constatat, că are inima și splina în dreapta.*

❖ LA PREDEAL a nins din nou, să ningă. Zăpada s'a așezat într'un strat gros de circa 10 cm.

❖ ELEVA Elena Gârbea, din cl. III-a a liceului societății ortodoxe din Giurgiu, a murit în urma unei intoxicări.

Concertul de astă seară al A. C. T-ului

Asociația creștină a tinerilor, va da astă-seară, la ora 9, în sala sa de festivități din str. Luterană nr. 27, un concert vocal.

Ansamblul, care e recunoscut ca cel mai bun cor bărbătesc din țară și care ne-a reprezentat cu un desăvârșit succes la Olimpiada de astă-vară dela Berlin, e compus din voci minunat educate și fericit îndrumate de maestrul RADU BOTEZ.

Repertoriul ce va fi străbătut în concertul de azi, e aceiași îmbinare minunată de totdeauna, cu care ne-a familiarizat A. C. T.-ul. de bucăți clasice grave cu armonii melodice de o fină subtilitate și cântece vesele, în care se desfață tot cerul și gândul bun din sufletul românesc.

Dintr'o furișe aruncare de ochi, programul prezintă următoarea înfățișare, rod al unui meticulos aranjament: „Ca pre Impăratul" *de R. Botez;* „Doamne buzele mele" *de Sabin Drăgoi;* „Luminânda Pașilor", *de E. Mondicevschi.*

Amintim doar în treacăt, câteva nume de cunoscuți compozitori ca: Iosif Velceanu, Teodor de Flondor, Popescu Runcu, *pentru a arăta bunele auspicii sub care se prezintă concertul A. C. T.-ist.*

Cu asta însă n'am spus tot.

D. Radu Botez, *dirijorul de real talent, ne-a rezervat câteva surprize, pe lângă o interpretare plină de vrăji și de mulțumire sufletească tăcută, ca un semn al unei adevărate bucurii.*

PALATUL JUSTIȚIEI

PROCESUL INCENDIATORILOR

Ziua XV-a

Ziua de ieri a fost rezervată ultimilor martori. A trecut mai greu decât celelalte, căci majoritatea lor s'a mărginit la acele certificate de bună purtare acuzaților din boxă. Singurul argument care s'ar putea aduce în favoarea acestor acuzați.

Ședința se deschide la ora 2½ și după obicinuitele formalități se trece la audierea martorilor.

Martorul Grigorescu-Telega spune că din cauza concurenții pe care o făcea Mueller și Loebel, care se uneau pentru a putea lua comenzile, nu se mai putea concura la licitații. (Lucrul nu este nou).

Mircea Jiga nu-și mai amintește dacă Beresteanu a dat sau nu o cerere de devize la B. N. R.

Martorul Romniceanu spune că avea îndoieli asupra incendiului.

Martorul Schmidt spune că „Reprezentanța Românească" ținea mărfurile la biurou și la depozitele vamale și nu la magazin.

Avocatul jidan Glasberg spune că în noaptea incendiului a fost chemat la telefon și s'a dus la incendiu. A întrebat pe Cristescu dece l'a chemat dar după felul cum i-a răspuns acesta a înțeles că nu el l-a chemat. (Iată cum se trag concluziile prin telefon).

Ne-am rezumat în a arăta numai depozițiile acestor martori cari aduc ceva nou în acest proces. Restul martorilor, jidani sută 'n sută, nu spun decât că Solomon Comisioneru zis Lupu zis Bâicoianu zis... atunci când i se dădeau bani îi restituia cu promptitudine — credem și noi căci n'avem cu ce dovedi contrariul —, că Bacalu Jean este omul cel mai de cuvînt și că puteai să-i împrumuți bani chiar fără poliță și ți-i restituia —noi n'am încerca chiar cu poliță —; că Beresteanu e omul de afaceri cel mai experimentat — nici nu se putea altfel —, și că toți acuzații, dar absolut toți sunt de o corectitudine absolută și toți martorii se miră cum de au putut ajunge în boxă.

După audierea tuturor acestor martori cari n'au răpit prea mult timp Curții, deoarece audierea fiecăruia a durat numai câteva minute, d Procuror General cere ca, pentru documentarea completă a Curții să-și citească depozițiile dela Instrucție ale martorilor cari au lipsit.

Inainte de a începe cetirea depozițiilor d. av. Valjean cere ca să fie audiat și d. av. Milinte pentru a arăta tratamentul barbar la care au fost supuși acuzații Curtea respinge cererea.

Se discută apoi despre ordinea în care urmează a se face pledoariile. Se stabilește ca mâine la ora 1 jum. să înceapă partea civilă.

Din cetirea depozițiilor dela Instrucție reiese mai mult vinovăția acestei bande.

Astfel logodnica lui Cristescu a spus — după informații primite dela logodnic — că focul de la Beresteanu a fost pus de Comisioneru Lupu.

Incet, încet se deapănă cetirea celorlalte declarații și din depănarea lor iese o rețea atât de puternică încât va rezista oricăror eforturi făcute de acuzați.

PLANGERE

Prin petiția înreg. la No. 3497/937, dosarul No. 13752/937, —Beniamin Scherzer din București str. Poenaru Bordea No. 16 s'a plâns Parchetului de Ilfov contra consângeanului său Rubin Schavartz din str. Candiano Popescu No. 43 de următorul fapt: Spunând lui Rubin că are 150 de „napoleoni" de aur și că n'are unde-i păstra, acesta, — suflet bun și inimă largă, — i-a propus un lucru foarte simplu: să-i depoziteze într'o cassetă pe care el o are la o Bancă. Beniamin a primit, a predat aurul iar Rubin a șters-o cu banii dar fără cassetă.

Păcat că n'au fost 30 de arginți că atunci Beniamin s'ar fi gândit la Iudeul lor și s'ar fi mângâiat.

D. Procuror Păcuraru a fixat termen pentru cercetări.

...DOLLOROSO

Șomeurul între invertiți Spiridon Dolloroso a apărut ieri, spre judecată, în fața Trib. Ilfov s. II com.

Ieri Dolloroso a cerut termen pentru a propune martori în desvinovățire.

ADMINISTRATOARE DE AVERI

D. Judecător Zlatcu, titularul cabinetului 9 Instrucție, a început luarea interogatoriului d-nei Olga Maria Podgoreanu care, în împrejurările știute și prin manoperele cunoscute, încerca să stoarcă dela soțul ei, căp. Podgoreanu, procuri prin care era împuternicită să conducă administrarea averii soțului. Torturat într'un mod barbar abia a putut fi scăpat, în ultimul moment, prin intervenția fratelui, dela semnarea procurei prin care ar fi rămas pe drumuri. Acuzata a spus ieri că vroia să ia această procură pentru o mai bună administrare a averii. (Dacă toate soțiile ar schingiui soții pentru administrarea averii...).

Interogatoriul a rămas în continuare pentru azi.

RAPITORI DE MINORE

Parchetul Ilfov a fost sesizat ieri de reclamația făcută de Elena Ritter, una dintre victimele unei numeroase bande de proxeneți cari, ademenind tinerele fete că le procură slujbe le duceau în casele de pierzare din *Crucea de Piatră* și le exploatau în mod barbar, cum numai acești proxeneți pot exploata.

Cercetările vor fi făcute de d-nii Procurori Păcuraru și Constantinescu.

I. I. St.

Dureri reumatice

Reumatismul este cea mai răspândită boală. Cu ajutorul calmantelor faceți să dispară durerile pentru scurt timp, dar, nu îndepărtați cauza boalei. Dimpotrivă! Boala se'ntinde nestingherită din ce în ce mai mult. Cunoscutul medicament „Togal", care prin însușirile sale curative constitue gloria științei medicale, lecuește temeinic boli cum ar fi reumatismul, guta, sciatica și maladiile provenite din răceală (gripă).

Tabletele „Togal" ucid microbii din corpul omenesc, elimină complet otrăvurile și creiază astfel condițiile prielnice pentru regenerarea totală a organismului bolnav.

ROMÂNI,

Nu uitați că numai până la 7 Aprilie cor. mai aveți dreptul legal să introduceți, la ministerul justiției, contestații împotriva jidanilor cari v'au uzurpat numele!!

TRANDAFIRI înalți
la cumpărări mai mari contra
prețuri de reclamă
Celelalte plante sănătoase de prima calitate după catalog.
AMBROSI, FISCHER & Co.
AIUD - Jud. Alba 5232

ULTIMA ORĂ

După înapoerea primului ministru

Svonurile interesate despre situația neclară a guvernului. Care este situația reală. Ce pregătește guvernul și primul ministru în vederea succesiunii.

De câteva zile presa „democratică" pentru a distrage atenția opiniei publice dela frământările din partidul național-țărănesc, se dedă la tot felul de profeții sibilice cu privire la situația guvernului. Aceste stăruitoare comentarii în jurul unei probleme care nu și-a schimbat nimic din datele de până acum, dacă n'ar fi interesate și de rea credință ar fi de-a dreptul idioate.

Primul ministru a sosit de abia azi din călătoria pe care a făcut-o la Praga. A vorbi de intențiile sale în politica internă în timp ce d-sa era peste granițe și preocupat exclusiv de problemele externe, arată cât de serioase erau comentariile ce se făceau în jurul acestor intenții.

Noi am spus chiar în momentul când primul ministru a părăsit țara, cari sunt intențiile sale de viitor și care e situația guvernului. De atunci până acum nu s'a schimbat încă nimic.

SITUAȚIA GUVERNULUI ȘI REMANIEREA

Nu se poate vorbi așa dară de o schimbare de regim în momentul de față. Până la Septembrie, guvernul d-lui Gh. Tătărăscu rămâne sigur. Ce va fi de atunci încolo e mai greu de prevăzut. Astfel că toate broderiile ce se fac în jurul acestei chestiuni sunt simple fantezii sau insinuări cu scopuri interesate.

Cât privește probabilitatea unei remanieri, noi am vorbit despre ea și ne menținem la punctul de vedere exprimat atunci. O remaniere se va face, însă restrânsă și numai în limitele necesitate de unele deplasări de miniștri din actualele posturi în altele cu un caracter mai puțin politic și de completarea unor vacanțe. Atât și nimic mai mult.

A se pune în legătură problema remanierii cu situația guvernului este neserios. D. Tătărăscu are încrederea necesară până la toamnă și până la acea dată guvernul prezidat de d-sa — remaniat sau nu — va sta sigur.

O singură împrejurare îl poate dărîma: un eveniment neprevăzut.

PREGATIRI DE VIITOR

Ceiace însă va forma pe teren politic preocuparea primului ministru și a guvernului d-sale, este pregătirea formulei de succesiune.. Am mai vorbit despre aceasta și astăzi putem spune că

în bună parte s'au fixat unele date asupra acestei probleme.

De aceea s'ar putea ca remanierea să aibă la unul sau două departamente și un caracter politic, pregătind o viitoare colaborare sau în orice caz un sprijin liberal în viitorul guvern care va fi astfel o guvernare camuflat liberală. Lovitura aceasta d. Gh. Tătărăscu o pregătește mai de mult și din felul în care guvernul își va orienta politica lui în cursul lunei Aprilie, se va putea vedea dacă în adevăr are oarecari garanții că manevrele executate în vederea reușitei acestei lovituri sunt pe cale de a izbândi.

Dar despre această problemă d. Gh. Tătărăscu va face guvernului și conducerii partidului un amplu expozeu asupra situației externe și rezultatelor obținute în călătoria d-sale. De politica internă va începe să se ocupe numai începând de săptămâna viitoare.

P. B.

D. dr. N. Lupu întocmește programul sărbătoririi sale!...

D. dr. N. Lupu a plecat la Huși să-și pregătească sărbătorirea. Este, oricum, penibil, pentru oricine, să se îngrijească personal de o sărbătorire care-l privește. In asemenea împrejurări sărbătoritul stă discret laoparte si alții se cupă de festivitate. D. dr. N. Lupu, cu speciala sa lipsă de rușine, întocmește singur programul sărbătoririi sale!...

Se pare însă că partidul nu e prea încântat de această inițiativă. De aceea nici participarea sa nu e prea bogată. D. Ion Mihalache nu va fi de față. D. Iuliu Maniu a plecat la Bădăcini. D. Armand Călinescu și-a fixat congresul organizației județene chiar în această zi, la fel au făcut și d-nii Dinu Simian și Virgil Potârcă. D. N. Costăchescu e invitat pe undeva prin Bucovina. Va merge la Huși, probabil, numai d. Virgil Madgearu, care aduce adesiunea sa de armean. Atât.

Organizația național-țărănistă din Fălciu a lansat un lamentabil manifest de ocazie, prin care invită lumea la prasnicul Lupului. Manifestul nu e altceva decât un monument de minciuni. Se vorbește acolo de orice: de patriotismul d-lui dr. N. Lupu, de lupta sa pentru democrație, de votul obștesc, de împroprietărire — și așa mai departe. Ca și când tot ce s'a făcut în România s'ar datora numai d-lui dr. N. Lupu. Un singur lucru nu se spune în manifest: lupta d-lui dr. N. Lupu pentru alcătuirea frontului popular. Dar noi nu putem pretinde onestitate cui n'o are.

La Huși va fi o manifestație comunistă de pumnuri strânse și ridicate amenințător. Va fi, cu siguranță, apogeul celei mai sinistre aventuri inconștiente și irresponsabile.

Intrevedere Gh. Tătărăscu-Dinu Brătianu

Azi după amiază d. GH. TATARASCU, președintele consiliului de miniștri, va avea o întrevedere cu d. DINU BRATIANU, șeful partidului liberal.

Vor fi luate în discuție, cu acest prilej, activitatea partidului, întrunirile regionale din cursul lunei Aprilie și remanierea guvernului.

Este probabil, că d. Tătărăscu va arăta d-lui Dinu Brătianu necesitatea unei consfătuiri ministeriale, la care să participe subsecretarii de stat, secretarii generali și directorul propagandei, urmând să se găsească cele mai bune soluții pentru toate problemele la ordinea zilei.

Grave dezordini în tabăra comuniștilor spanioli

Rabat, 27 (Rador). — *Agenția Havas transmite:*

Postul naționalist de radio „VERIDAD" a difuzat aseară la ora 23 următorul comunicat:

„Putem afirma din sursă sigură că în apropiere de Taracena, pe frontul Guadalajara, s'au produs desordini grave în tabăra guvernamentală.

„Intre miliției spanioli și soldații brigăzilor internaționale au isbucnit certuri violente. Soldații din brigăzile internaționale au risipit pe miliției, trăgând asupra lor focuri de armă.

„Din rândurile miliției au căzut 14 morți și 27 răniți.

„După câteva ore, aceste incidente s'au repetat. De data aceasta s'a dat o adevărată bătălie între cele două tabere ale armatei guvernamentale. Miliției au trebuit să facă uz de tancuri pentru a liniști pe soldații brigăzilor internaționale, omorând 31 din ei".

Fantezia profitorilor din partidul liberal

— Infamii la adresa d-lor A. C. Cuza și Octavian Goga —

O foaie, cu pretenții de gazetă — pe care nu o numim, ca să nu-i facem reclamă — proprietatea profitorilor din partidul liberal, scrie că între d-nii profesor A. C. Cuza și Octavian Goga a intervenit un desacord.

Și, apoi, conchide:

„D. Octavian Goga este partizanul tacticei care ar putea să aducă partidul la putere cu orișice preț. D. A. C. Cuza socotește că partidul nu-și poate îndeplini misiunea sa istorică decât în opoziție.

„In cazul când aceste divergențe se vor accentua, se crede că fuziunea dintre d-nii A. C. Cuza și Goga se va lichida odată cu deschiderea succesiunei actualului guvern".

Să desmințim aceste minciuni grosolane?

E inutil, pentrucă profitorii nu scriu după realități, ci așa cum le dictează jidanii în slujba cărora se află, jidanii lela tipografia „Eminescu", unde patronii acestei foi au datorii copioase.

Totuș, facem o subliniere: oricâte intrigi se vor țese, oricâte infamii se vor pune la cale stânca național-creștină nu se va clinti, iar d-nii A. C. Cuza și Octavian Goga, față de nemerniciile ce se colportează vor lupta și cu mai multă dârzenie pentru izbânda naționalismului.

Partidul agrar nu participă la alegerile comunale

Aseară s'au întrunit, sub președinția d-lui CONST. ARGETOIANU, comitetele circumscripțiilor din cele patru sectoare ale Capitalei, luând în discuție alegerile comunale.

Șeful partidului agrar, printre altele, a declarat:

„Nu se poate realiza un program edilitar dacă cei cari conduc autoritatea comunală sunt robii electoralului și contractează obligațiuni personale față de partizani. De aceea nu înțelegem să luăm atitudine de partid față de aceste alegeri".

Apoi, în concluzie, d. Argetoianu anunță, că întrucât nu se poate înjgheba, cu consensul tuturor partidelor, o listă gospodărească, apolitică, partidul agrar nu va candida la alegeri.

Au mai vorbit d-nii Tr. Alexandrescu, I. St. Dumitrescu, C. Radovici.

Consiliul economic al Înțelegerii Balcanice

întrunit la Atena, și-a terminat lucrările

Atena, 27 (Rador). — *Agenția Telegrafică Elenă transmite următorul comunicat:*

Consiliul economic al Înțelegerii Balcanice, întrunit în a cincea sesiune la Atena, în ziua de 18 Martie, și-a terminat lucrările în ziua de 26 Martie.

După discuția generală și examinarea în ședința plenară a măsurilor luate pentru executarea rezoluțiilor dela Bled, consiliul s'a împărțit în două comisiuni: prima pentru schimburile comerciale și a doua pentru comunicații.

In ce privește problema comunicațiilor, s'au realizat progrese importante, în special în chestiunea tarifelor uniforme pentru transportul călătorilor și bagajelor, precum și în chestiunea comunicațiilor pe șosele, a poștelor și telecomunicațiilor, a navigației și a turismului.

S'a hotărît ca înainte de viitoarea sesiune a consiliului economic să se întrunească un comitet permanent maritim și un comitet permanent turistic.

In ansamblu, lucrările din această sesiune au dovedit o ameliorare față de rezultatele obținute încă în

D. METAXAS

cursul sesiunilor precedente. Aceste rezultate vor trebui să fie continuate în comisiunile technice, care se vor întruni la timpul oportun, între două sesiuni ale consiliului.

*

Atena, 27 (Rador). — *Incheind lucrările consiliului economic al Înțelegerii Balcanice, primul ministru Metaxas a ținut un discurs în care a mulțumit în numele guvernului și în numele său personal delegaților„ pentru prețioasa lor contribuție la opera de strângere a relațiilor economice.*

D-sa a adăogat apoi între altele: „Se poate susține fără teamă de a se înșela că, independent de realizările materiale care decurg din aceste lucrări, influența lor morală este mare asupra desvoltării legăturilor între popoarele noastre, prin faptul că au atingere cu toate ramurile activităților vitale ale acestora.

„După ce v'ați îndeplinit aici datoria vă întoarceți acum în țările dv. Dar acolo vă așteaptă o altă misiune, și anume de a veghia, fiecare în țara lui, la executarea hotărîrilor luate în comun. Sunt sigur că veți pune în îndeplinirea acestui punct același zel de care ați dat dovadă în cursul recentelor dv. lucrări. Doresc să vă dau aceiași asigurare pentru ceiace ne privește pe noi și să vă confirm că de departe vă veți putea bizui pe o egală asistență din partea noastră, în atingerea scopului urmărit, ca aceia pe care ne-am silit să v'o dovedim în timpul șederii dv. printre noi".

D. Hodza a vizitat pe d. Schuschnigg

Viena, 27 (Rador). — **Agenția D. N. B. află că d. Milan Hodza, președintele de consiliu al Cehoslovaciei, care se găsește în momentul de față în Austria, s'a folosit de scurta sa ședere la Viena, pentru a face cancelarului Schuschnigg o vizită cu caracter privat.**

„Sunt mulțumit de cele înfăptuite la Praga"

—Declarațiile făcute la Cluj de d. prim ministru Gh. Tătărăscu. —

D. Gh. Tătărăscu, președintele consiliului de miniștri, înapoindu-se dela Praga, a făcut reprezentanților presei, în gara Cluj, următoarele interesante declarații:

INTENSIFICAREA RAPORTURILOR ECONOMICE ROMANO-CEHOSLOVACE

„Sunt mulțumit și fericit de cele ce am putut înfăptui la Praga.

„Am stabilit o serie de acorduri, între cari pot releva intensificarea raporturilor economice româno-cehoslovace, finanțarea furniturilor de armament necesare apărării naționale.

UNITATE DE VEDERI INTRE ȚARILE ALIATE

„In privința politicii externe, spre deplina mea satisfacție, am constatat iarăș cea mai perfectă unitate de vederi între conducerile celor două țări aliate și care activează paralel în cadrul Micii Înțelegeri cu Iugoslavia de care ne leagă aceleași eforturi și aceleași scopuri.

BAZINUL DUNAREAN

„In întrevederile dela Praga, am mai constatat de asemenea o perfectă unitate de vederi, în ceeace privește punctul de vedere al Micii Înțelegeri în problemele bazinului dunărean.

RAPORTURI ADANC INRADACINATE

„Cât privește primirea ce mi s'a făcut pretutindeni, m'a impresionat profund și mi-a impregnat în suflet cele mai frumoase amintiri asupra celor câteva zile, petrecute în mijlocul poporului cehoslovac în sânul căruia România se bucură de cele mai largi și mai sincere simpatii. Primirea ce mi s'a făcut a fost în adevăr impresionantă. Atât din partea oficialității, cât mai ales din partea populației acestei țări amice. Poporul cehoslovac, cu această ocazie, a dovedit încă odată, că raporturile noastre de amiciție sunt adânc înrădăcinate în spiritul său. Pretutindeni am găsit, drapele naționale, ghirlande de flori și urale exprimate în mod absolut sincer. Primirile dela Kosice și Karanievo au fost într'adevăr triumfale, și nu am avut destule cuvinte de a mulțumi bravului general de divizie Serpac și distinsului consilier dela externe dr. Kerpak, de cari cu tot regretul a trebuit să mă despart astăzi la frontieră".

Știri și polemici

Dela Palatul Regal

COMUNICAT Nr. 18

Mareșalatul Curții Regale face cunoscut următoarele:

In ziua de 26 Martie 1937 MAJESTATEA SA REGELE a primit în audiență de lucru pe d-nii: Dr. I. Costinescu, ministrul sănătății; dr. C. Angelescu, ministrul educației naționale, Mircea Cancicov, ministrul finanțelor; I. Inculeț, vicepreședinte al Consiliului de miniștri.

La dejun M. S. Regele a avut invitați pe: d. profesor Em. de Martonne.

După amiază M. S. Regele a primit în audiență pe d-nii: prof. dr. Gr. Antipa, profesor Bănescu.

*

CITIȚI în pagina I-a a numărului de mâine al „PORUNCII":

„IDEEA NAȚIONALA IN SARINDAR în plin mars victorios împotriva Judaismului și Bolșevismului".

*

MAINE Duminică, la ora 12 dim., are loc în str. Sărindar 18 (etaj. I), inaugurarea noului local al redacției „PORUNCII".

Noul sediu este instalat în fosta redacție a „ZORILOR" comuniste ale lui Socor, care a fost gonit din Sărindar.

Festivitatea se va desfășura în prezența a numeroși fruntași ai ideii naționale, precum și a prietenilor și sprijinitorilor „PORUNCII".

*

D. VICTOR IAMANDI, folosește orice împrejurare pentru a-și plasa stupida și inevitabila sa provocare.

La consfătuirea liberală dela Iași, ținută eri, 26 Martie, ministrul cultelor s'a simțit dator, din nou, să atâțe spiritele. „Se găsesc în acest moment în luptă două concepții: aceea a continuității în cadrele democrației pacifice în viața de stat și concepția negativă prin ea însăș, a așa zisului naționalism, care de dragul unor formule de împrumut, vor anumite prefaceri, departe de interesele țării".

Inconștiența acestor declarații nu ne mai surprinde.

Dar ceeace este demn de remarcat, este, fără îndoială, pasiunea cu care d. Victor Iamandi provoacă, în timp ce guvernul încearcă să atenueze dușmăniile interne.

*

NERESPECTAND instrucțiunile cenzurii, ziarul „ROMANIA NOUA", din Cluj, oficiosul d-lui Iuliu Maniu, a fost suspendat pentru 30 de zile.

*

DUMINICA 28 Martie a. c., ora 9 dim., Frontul național-creștin al muncii, organizează o întrunire publică în calea Rahovei 281 (Fabrica Zarafescu). Vor lua cuvântul d-nii av. Ion V. Emilian, **conducătorul Svasticei de Foc,** av. Victor Dimitriu,; Grigore Zarafescu, **industrias, precum și reprezentanții muncitorilor de toate categoriile.**

*

D. V. P. SASSU, ministrul justiției și ad-interim la agricultură, a sosit aseară în Capitală venind dela Câmpina.

*

Boxeurul român, Toma Aurel, întâlnind aseară la New-York într'un match de 10 reprize pe americanul Frankie Martin — considerat ca unul din cei mai buni „cocoși" din lume — a dispus de acesta în repriza a cincea prin knock-out.

In acest timp, la Paris, Sandu Ion a câștigat, prin abandon, asupra lui Armand.

*

RECENSAMANTUL cincinal al primăriei Capitalei se va face între 1 Mai și 30 Iulei.

DUMINICA, 28 Martie, „FRONTUL ROMANESC" ține o mare întrunire publică în sectorul de Negru. Vor vorbi d-nii C. Angelescu, avocat Tr. Martinescu, dr. G. Enescu, avocat G. Dumitru.

*

PE ZIUA de 1 Aprilie se va face o mare mișcare în personalul dela prefectura de poliție.

*

AZI DIMINEAȚA a sosit în Capitală, venind dela Praga, d. G. TATARASCU, președintele consiliului de miniștri.

D-sa a fost primit în gara Mogoșoaia de membrii guvernului, în frunte cu d. Ion Inculeț, vice-președintele consiliului, numeroși parlamentari, fruntașii partidului liberal, numeroși membri ai Corpului diplomatic și ziariști.

D. Gh. Tătărăscu s'a întreținut câteva minute cu membrii guvernului. D-sa nu a făcut nici un fel de declarații presei.

Procesul celor 7 studenți

a fost reluat azi dimineață la Consiliul de Războiu din Capitală

Procesul celor șapte studenți, amânat în urma incidentului de disjungere ridicat în ședința de Luni a Consiliului de război al corp. II Ar. a fost reluat azi dimineață la secția I-a a acestui consiliu.

Ședința s'a deschis la orele 9 sub președinția d-lui col. M. Bădescu asistat de un complet format din d-nii maiori: Moga Petre, Mihu D. Paul, *căpitani:* Cristescu Ioan, *Trincu Temistocle; fotoliul public fiind ocupat de d. căpit.* I. Diaconescu. *La apelul acuzaților au răspuns d-nii:* Viorel Trifa *președ. centrului studențesc București,* V. Rădulescu, V. Popescu, Iordache Spânu, Șocariciu Ieremia *și Ghiocel D-tru.*

Pe banca apărării au luat loc d-nii avocați:

Vasiliu Cluj, Al. Constant, Al. Vergati, Runcan, Lisette Gheorghiu, Al. Periețeanu-Buzău, col. Zăvoianu, Radu Budișteanu, Marin I. Popescu, Al. Moșinschi, Remus Blaga, Ovid Nicolaescu, Titu Zorzor, Florescu-Timoc, Al. Valerian și general CANTACUZINO-GRANICERUL. S'a făcut apelul martorilor. Au răspuns prezent 5 martori ai acuzării și 6 ai apărării. Lipsesc treizeci martori ai apărării și 4 ai acuzării.

Apărarea prin d-nii avocați Al. Constant și Vergati ridică un incident de amânare din cauza lipsei de martori.

D. comisar regal cere unirea incidentului cu fondul și continuarea ședinței întrucât martorii apărării se vor prezenta probabil în cursul desbaterilor.

S'au admis concluziile d-lui comisar regal.

Se dă citire apoi ordonanței definitive prin care cei 7 acuzați sunt trimiși în judecată pentru următoarele infracțiuni: răniri corporale grave, asociere contra liniștii publice, sechestrare de persoane și apologia bătăii.

Se trece la interogatoriul acuzaților. Primul audiat a fost d. Viorel Trifa, președ. C. S. B.

Ședința se ridică la orele 12,30.

Ofensiva național-creștinilor

— Duminică 4 Aprilie, se ține o mare adunare în București. —

Partidul național-creștin, în cursul lunei Aprilie, va organiza câteva mari demonstrații în țară, la cari vor participa zeci de mii de români.

Prima impunătoare adunare va avea loc Duminică, 4 Aprilie, în București. Se crede, că vor veni circa 20.000 de național-creștini, pe socoteala lor, ca totdeauna.

D-nii profesor A. C. CUZA, președintele suprem al partidului și OCTAVIAN GOGA, vor face câte un amplu expozeu politic.

D. prim-ministru GH. TATARASCU, rostindu-și discursul la banchetul oferit în onoarea d-sale, de către primăria orașului Pilsen.

Tipografia ziarului „Universul" str. Brezoianu 23-25 București

Redactor responsabil Gh. Dumitrache

BIBLIOTECA CENTR. ASOCIAȚIUNII SIBIIU

6 pagini 3 lei

ANUL VI, No. 700 Marți 30 Martie 1937

Taxa poștală plătită în numerar conform aprobării Dir. Gen. P.T.T. No. 118.370/1934

Porunca Vremii

TRIBUNĂ ZILNICĂ DE LUPTĂ NAȚIONALĂ ȘI CREȘTINĂ

Români și Romance! Pentru Christos, Rege, Națiune, uniți-vă!

Abonamente anuale: Lei 1000 pentru instituții și sprijinitori; Lei 800 pentru orașe; Lei 600 pentru sate. Se primesc și abonamente pe 6 și 3 luni.

Ori ce sumă se poate trimite prin Casa de economii și Cecuri poștale (CEC) astfel: ABONAȚII PENTRU CONTUL 1224; DEPOZITARII „ „ 10405

Director: Dr. ILIE RĂDULESCU

Redacția și Administrația: BUCUREȘTI I, Str. Sărindar 18

TELEFON: Direcție, redacție 4.1853; Ad-ție, publicitate 4.1852

Români și Romance, nu citiți decât presa naționalistă!

Bolșevismul pacific!!!

„Le FRANCISTE" ne aduce știrea că trimisul extraordinar al Kominternului în Spania, Moses Rosenberg a fost demis pentru motivul că aghiotantul său a fugit dela Valencia cu întreaga arhivă sovietică și cu senzaționala corespondență schimbată între Moscova și reprezentantul ei în Spania.

Fără îndoială că Moses Rosenberg, care a fost rechemat la Moscova, va avea sfârșitul pe care l-am înregistrat și cu alți diplomați, căzuți în disgrația Kominternului. Dar nu aceasta interesează. De reținut sunt precizările pe care le aduce „LE FRANCISTE" în legătură cu amestecul Sovietelor în Spania, imixțiune care rezultă grav din însăși dosarele corespondenței Kominternului cu reprezentantul său.

Ce aflăm, într'adevăr, din scrisorile schimbate între Moscova și Madrid, iar mai târziu între Moscova și Valencia? Iată, să vedeți! Din ordinul Moscovei, milițiile comuniste spaniole au fost îngroșate, până la 15 Ianuarie 1937, cu 120.000 de străini, aparținând grupărilor comuniste din întreaga Europă. Până la începutul anului acesta, sosiseră în Spania și se înrolaseră în armata lui Moses Rosenberg 32.000 de anarhisto-bolșevico-sindicaliști francezi, 6.000 antifasciști italieni, 3000 comuniști germani, 2000 bolșevici englezi și alți circa 7000 comuniști din toate țările. Grosul milițiilor comuniste spaniole îl forma însă armata regulată sovietică, cei aproape 70.000 de soldați și ofițeri roșii, trimiși dela Septembrie la finele lui Decembrie, în Spania. Armată perfect instruită, înzestrată cu întreg materialul de război, artilerie și aviație, desfășurată pe întregul front dela Madrid la Malaga și concentrată mai ales pe frontul de apărare al Capitalei spaniole.

„LE FRANCISTE" aduce însă precizări și mai senzaționale. Astfel, comanda tuturor milițiilor roșii de pe frontul spaniol este încredințată exclusiv ofițerilor sovietici. Nici o măsură nu se poate lua fără avizul statului major rus instalat la Valencia. In afară de aceasta, tot ce privește alimentarea, plata soldelor ofițerilor și miliției nilor, nu se face decât prin comandamentul suprem al milițiilor, încredințat deasemeni exclusiv ofițerilor ruși. Moses Rosenberg concentrase în mâna sa întreaga viață a așa zisei Spanii Republicane. Nici guvernul Giral, nici președintele Republicei, nici chiar guvernul liberei Catalonii nu puteau spune un cuvânt, nu puteau face o declarație ori lua o măsură, fără avizul reprezentantului Sovietic, care însemna autoritatea supremă a statului republican spaniol.

Suveranitate completă, aservire totală a Spaniei republicane, cum vedeți. Și cu drept cuvânt dealtfel, pentrucă, din aceiaș corespondență a lui Moses Rosenberg cu Moscova, rezultă că Sovietele în afară de transporturile de soldați roșii, au expediat în Spania, armament, mărfuri și bani în valoare de peste 20 miliarde de franci.

Prin urmare războiul din Spania, nu e o încăierare fratricidă. E pur și simplu un război obișnuit, un război între Rusia Sovietică și națiunea Spaniolă, înrolată în armata generalului Franco. Realitatea aceasta apare dealtfel evidentă pentru oricine vrea să fie cercetător atent și obiectiv. Intr'adevăr dacă Franco ar fi avut de luptat cu o miliție republicană spaniolă, care, ca toate milițiile revoluționare, constituite în grabă, ar fi fost totuși o adunătură de oameni anarhici, nedisciplinată, nepătrunsă de spiritul militar — e sigur că războiul din Spania s'ar fi terminat de mult. Dar Franco are de-afface cu o armată regulată, înarmată până'n dinți, motorizată, sprijinită pe aviație și pe toată tehnica modernă, are de lucru cu armata bolșevică rusească, stăpână azi pe Spania republicană.

Constatarea aceasta — rezultată din însăși documentele autentice sovietice — nu este lipsită de interes. Ea dovedește realitatea „pacifismului" bolșevic, sau mai bine zis cum își bate joc Kominternul de toți naivii cari se hrănesc încă și azi, cu minciuna și perfidia judeo-bolșevică.

ING. RADU ILIESCU

CONCERTUL BROSCOILOR IUDEO-COMUNIȘTI...

D. prof. Traian Bratu s'a făcut bine

de N. CREVEDIA

Citim în ziare:

„D. prof. Traian Bratu, rectorul Universității Mihăilene, terminându-și convalescența, a făcut câteva plimbări prin oraș.

„Eri dim., d-sa s'a prezentat la chestura de poliție, spre a obține un pașaport pentru străinătate.

„D. Traian Bratu va pleca în Germania pentru câtva timp și va fi însoțit de fiul d-sale".

Vasăzică, rectorul Universității din Iași este, la ora aceasta, binesănătos.

Am dori să se creadă că acest articol este un omagiu sincer pe care vrem să-l aducem aceluia care acum o lună a căzut victimă mizerabilului atentat pe care, dealtfel, l-am înfierat atunci, numaidecât. Este, într'adevăr, extraordinar, ca în țara noastră să se petreacă acum în anul 1937, o faptă ca aceea depe ulițele liniștite ale Iașilor. Capitala Moldovei are o veche tradiție cărturară și nu se poate concepe ca tocmai aci să se producă odiul. A ataca pe un profesor cu stiletul, ba încă, vai, a-i tăia urechile — iată un act atât de bestial, încât, dacă nu ar fi o tragică realitate, ar fi de necrezut, în tara noastră, a blajinătății și a iertării.

Infierăm, deci, încă odată, cu toată vehemența, — acum când distinsul dascăl și-a recăpătat sănătatea și liniștea, — remernicul atentat!

Și acum, cu aceeași sinceritate, mărturisim că noi, personal, era prima oară, acum o lună, când auzeam de d. Traian Bratu. Bratu? — ne-am zis și în primul moment ne-am gândit la distinsul director al învățământului secundar, din Ministerul Educației Naționale. Nu ne rămâsese în minte, spre rușinea memoriei noastre de gazetar, nici măcar faptul că d. Bratu fusese cândva, sub regimul național-țărănist, președintele Senatului.

Pe urmă s'a lămurit cine e d. Bratu. Am aflat că e profesor de limba germană la Universitatea din Iași și e chiar rector al Universității. Și s'ar făcut apoi în jurul numelui său, pe care noi îl credem foarte distins, o mulțime de aprecieri și s'au exprimat colane întregi de regrete.

Nu ne-au impresionat.

După cum nu ne-au impresionat nici vorbele rele spuse pe seama distinsului rector. Că ar fi un om de stânga, că ar fi cochetat, ba chiar ar fi încurajat efectiv mișcarea comunistă, că n'are nicio lucrare de specialitate, că în cutare împrejurare ar fi avut o atitudine nedemnă față de un coleg, că nu obișnuia să-și plătească servitorii, etc., etc.

Nu știu, n'am văzut. Noi nu l-am cunoscut, nu știam nimic — pe cuvânt de onoare — despre distinsul profesor de verbe neregulate germane.

Am vrea, însă acum, când distinsul universitar a pus capăt convalescenței și p'eacă în vilegiatură — în Germania! — să știm ce mai este cu rezultatul faimoasei anchete. Noi nu știm ce mai este cu soarta celor câțiva studenți, nici cu ultima analiză a și mai faimoaselor pete de sânge găsite pe dulama unui student care făcea pe... bucătarul căminului și despre care s'au gâlcevit atâta gramaticii chimiei noastre universitare.

Cine l-a atacat pe d. Bratu?

Cine a fost ignobila fiară?

Iată o întrebare care ne muncește pe noi de o lună încoace.

Fiindcă opinia publică a rămas cu impresia că autorii sângelui acesta ar fi membrii unei anumite mișcări de dreapta — și noi, ce să zicem, suntem geloși de această mișcare, de întreaga mișcare de dreapta, suntem la o adică și niței responsabili, autori morali, cum s'ar spune...

Atacul îndreptat împotriva distinsului germanist dela Iași a avut în viața noastră publică acele cunoscute repercusiuni. O întreagă lume pătimește depe urma acestei mârșave nopți și, desigur, cei mai mult au de suferit studentii și noi gazetarii, cari ne-am prostit pur și simplu, de când nu mai avem libertatea să alergăm pe hârtie, călare pe caii propriului nostru temperament.

Noi — după câte s'a văzut dealtfel — știm că tinerii justițiari

(Continuare în pag. III-a)

Lupu sărbătorit de-ai săi

Ci-că Doctorului Lupu, — niște lupi de vânt aduși, —
Ii vor arăta iubirea și-i vor da ospăț la Huși!..
Goldenberg, cu ceafa lată, dornic de „Democrație",
O să-i cânte la ureche: „Hai leliță'n deal la vie!"...

Alter Moișe șin Ghidale, — un ghiduș de vervă plin, —
O să-i zică din chitară: „Toarnă vin peste pelin!"...
Leiba Știul, care'i tot spune basme dulci despre „Putere",
O să-i picure din cobză: „De trei zile beau la bere!"...

Goldenblutt și cu Naftuli, — cântăreți din clarinete, —
Au să-i tragă haiducește: „Toarnă vin, că mor de sete!"...
Și, pupându-se cu Itic, Blumenfeld, Avrum și Ușer,
Sărbătoarea o să'nsemne o „Democrație" cușer!...

Radu Bardă

Sărbătorirea d-lui dr. N. Lupu

Prietenii d-lui dr. N. Lupu din partidul național-țărănesc l-au sărbătorit eri pentru treizeci de ani de activitate politică.

Sărbătorirea aceasta pune însă într'o tristă lumină practicele unei democrații lipsite de cel mai elementar respect datorit moralei publice și corectitudinei politice

Suntem împotriva atitudinilor negative și nu împărtășim de loc părerea acelora cari cred că un adversar, chiar atunci când are calități, trebue atacat sau calomniat. Ne place să ne menținem într'o atitudine cât mai obiectivă față de toți adversarii noștri și ne place mai ales să mărturisim admirația noastră pentru Românii cari, adversari sau prieteni, au reușit să dea ceva țării și neamului nostru.

Față de d. dr. N. Lupu noi am simțit întotdeauna o adversitate însoțită de o dureroasă strângere de inimă fiindcă ne dăm seama cât a pierdut neamul acesta prin faptul că energia d-lui Lupu s'a rătăcit pe căile tuturor ispitelor, al compromisurilor și trădărilor.

Ne pare rău când scriem acestea, dar trebue s'o facem fiindcă acesta este adevărul.

Ce serbează prietenii d-lui dr. N. Lupu în cei treizeci de ani de activitate politică ai acestuia? Treizeci de ani de neconsecvențe, treizeci de ani de compromisuri imorale, de trădări și vânzări. Treizeci de ani de activitate stearpă din care țara și neamul acesta, care și l-a urcat în cap, n'a profitat cu nimic; treizeci de ani de activitate în folos propriu, treizeci de ani de huzur și lăfăială în lux pe spinarea acestei țări care a crezut cândva că energia lui i-ar putea folosi la ceva.

Spuneți d-voastră și să spună organizatorii serbării ce a dat d-rul N. Lupu pentru această țară? Ce rămâne pe urma celor treizeci de ani de activitate politică? Nimic folositor.

Rămâne însă o rană în sufletul acestei nații de pe urma atitudinii sale ca ministru de interne când se declara *„socialist sui generis"* și primea defilarea bandelor comuniste cu steagurile roșii în frunte, ceiace a dus mai târziu la acea dureroasă secerare de vieți din piața teatrului pentru reprimarea primejdiei comuniste încurajate de inconștiența unui ministru de interne în funcțiune.

Rămâne amintirea trădărilor d-lui dr. N. Lupu. Trădarea liberalilor cari l-au împins în politică, a național-țărăniștilor pentru ciolanul ce i-l întindeau din nou liberalii, a liberalilor din nou, a țării prin renunțarea la campania de lămurire a afacerii Skoda și întoarcerea din nou cu vinovații acestei mari panamale pe care el, d-rul Lupu, a scormonit-o spre a se transforma apoi în apărător al celor pe cari îi învinovăția.

Și mai rămâne amintirea necurmatelor lui încercări de a transforma țara aceasta într'un lot de exploatare pentru internaționala comunistă și mai rămâne tovărășia cu jidanii și iarăși amintirea celei mai depravate demagogii pentru chivernisirea personală.

Aceasta au sărbătorit eri la Huși prietenii d-lui dr. Lupu din partidul național-țărănesc?

Mărturisim că cinismul și îndrăsneala „democrației" românești ne dezarmează.

Gândiți-vă, cine ar fi avut îndrăsneala să creadă că din toți oamenii ce au împlinit treizeci de ani de activitate politică — și sunt mulți și printre ei oameni foarte corecti — tocmai exponentul celui mai odios politicianism și al permanentei trădări pentru beneficii personale, va fi sărbătorit, dându-se ca model de conduită politică?

Și cum să calificăm inițiativa aceasta? Cinism sau inconștiență?

Petru Bănescu

Basme...

de ȘTEFAN IONESCU

Spuneam,—într'un articol apărut chiar în această pagină imediat după ce guvernul a dat un pompos comunicat ziarelor cu privire la dizolvarea lojilor masonice și la sigilarea templelor, — că nu cred în sinceritatea unei asemenea măsuri nu numai pentrucă un guvern liberalo-democrat este incapabil să distrugă tocmai oficinile din care s'a inspirat și se inspiră sau pentrucă mulți, foarte mulți fruntași liberali au fost și sunt adepții triunghiului și ai echerului. — dar mai ales pentrucă o asemenea măsură salutară nu poate fi împlinită în mod desăvârșit decât de un guvern de pură autoritate românească. Și adăugam că măsura guvernului nostru a fost determinată pe deoparte de pseudo-auto-dizolvarea Marei Loji Naționale ca și de acțiunea întreprinsă împotriva naționaliștilor români. Adică, pentru a nu se spune că guvernul ia măsuri de ordine nu numai împotriva mișcărilor de dreapta,—cari își duc acțiunea la lumina zilei. — a hotărît și dizolvarea formală a lojilor, pentruca prima măsură să fie justificată și prin cea de a doua.

De atunci au trecut atâtea săptămâni în care timp, cât a fost deschis Parlamentul, s'a ventilat ideia că guvernul va vota și o lege prin care dizolvarea masoneriei să rămână definitivă.

Dar, deși s'a întocmit un proect de lege din inițiativă parlamentară, totuși acesta n'a fost votat, ba ceva mai mult, și asta este grav. guvernul nu a mai dat nici un comunicat în care să aducă la cunoștința publicului românesc că lojile nu numai că au fost desființate, dar chiar bunurile lor au fost confiscate și arhiva la fel, iar templelor masonice li se vor da o altă întrebuințare pe care o va crede potrivită guvernul. Nimic din toate acestea. Lojile au fost sigilate *și atât.*

Intre timp însă s'a produs și hotărîrea înalților noștri ierarhi cari, de comun acord, au condamnat masoneria. Dar guvernul a tăcut. Nu a înțeles să răspundă atitudinei Bisericei noastre ortodoxe printr'un act care să dovedească strânsa legătură care există între stat și Biserică.

Confratele „Universul", a cărui luptă împotriva hrubelor masonice este bine cunoscută, publică, în numărul de Duminică pasagii din proectul de lege depus pe biroul Camerei din inițiativă parlamentară. Nu știm cine sunt autorii acestui proect. Dar el mărturisește o românească ingrijorare față de viitorul neamului și statului nostru și pentru aceasta este bine că proectul prevede că: „organizarea și funcționarea unor atari asociații constituie un delict de uneltire contra ordinei sociale și se pedepsește cu închisoare corecțională dela 3-7 ani, amendă de 10.000 la 100.000 lei și pierderea dreptului de a mai ocupa funcțiuni publice și mandate elective".

Și confratele nostru încheie astfel: „Guvernul, — întrucât parlamentul s'a închis, — mai are deschisă calea decretului-lege pentru desființarea radicală și sancționarea practicei clandestine a francmasoneriei".

Foarte frumos. Și mai ales foarte frumos este textul proectului de lege care, în timpul lecturii lui, mi-a dat impresia că trăesc într'o altă Românie; într'o Românie care păcătuește prin a fi prea românească...

Dar concluzia „Universului" m'a adus la realitate și m'a făcut să-mi amintesc de ceeace umila noastră ființă a scris când s'a hotărît... dizolvarea masoneriei... Și atunci mă întreb: poate oare crede cineva cu sinceritate în basmul dizolvării

(Continuare în pag. II-a)

Cămașa de forță

Un chirurg original.

Tot în legătură cu asistența medicală pe care o primește dela o vreme d. F. Aderca, d-sa scrie în același articol din „ADEVARUL":

„Experiențele d-lui dr. Birman-Bera sunt artistice prin excelență, deși domnia-sa operează numai în nas, gât și urechi. Ele se unesc, în lumea abstractă a metodei, cu muzica, pictura, poezia — și în genere cu orice creație.

„Nu cumva d. dr. Birman e și un excelent muzicant? Cel puțin așa se spune".

...Halal de chirurgul acesta care, în loc de instrumente științifice, operează cu... arcușul, cu penelul și cu penițele „Klaps" cu care se scriu poesiile!

Intre scriitori.

Ieri, Duminică, pe la ora prânzului, când soarele acesta de primăvară surâdea mai strălucitor ca niciodată, redactorul Cămășii de forță *se întâlnește pe Calea Victoriei, cu un fost coleg de studii și prieten, poetul C. D., care, în ce privește politica, a rămas un om de stânga.*

— Ce mai faci, mă? — îl întreabă acesta, familiar, pe cămășarul nostru.

— Bine.

— Dar iv tot așa friguros ai rămas, cum te știam?

— Tot.

— Pe soarele ăsta, umbli cu pardesiul pe tine?

— Cu pardesiul.

— Văd că pe sub vestă ai și tricou.

— Și tricou.

— Așa umbli tu mereu?

— Dar cum să umblu?

— Uite, așa ca mine! — și poetul care era fără pălărie, numai în talie și fără vestă, își desfăcu pieptul, victorios.

Redactorul nostru îl privi de jos dela pantofii de piele de coropiniță, apoi îi pipăi pieptii cămășii de mătase:

— Da, dragă poete, dar uite tu ce păr gros ai pe dedesubt...

Desgropând trecutul nostru

Asalturile evreești

împotriva României la 1878

In timpul toamnei și iernei anului 1878, diplomatul SIR WHITE, continuă să fie asaltat de scrisori cu privire la chestiunea evreiască, iar cel care se distinge mai mult prin abondența epistolară este însuși, *Sir Henry Elliot*, ambasadorul Angliei la Viena.

Iată ce scrie SIR WHITE în această privință la 16 Februarie 1879:

„Ambasadorul Angliei ține un limbaj foarte ostil României. El a declarat Austriacilor că „GUVERNUL SAU NU VA RECUNOAȘTE GUVERNULUI DOMNITORULUI CAROL DREPTUL DE A RIDICA O PRETENȚIE OARECARE TRATATULUI DIN BERLIN, *deasemenea, nu va împlini* NICI UNA *din condițiunile impuse de Congres. Diferitele guverne au ignorat, e drept, dificultățile care presează asupra chestiunii evreești, dar Românii nu trebue să-și uite datoriile lor;* ACUM SIMT EI NEAJUNSURILE EZITARILOR LOR CONTINUI.

Românii, spune M. Sutherland, au hotărît, de la început să nu dea drepturi celor 300.000 jidovi NASCUȚI AFARA DE GRANIȚELE ȚARII. In primăvara anului 1879, lordul *Salisbury* părea plictisit de rezistența căreia i se opunea pe chestiunea art. 44 din tratatul dela Berlin. *Bismark* nu consideră suficientă chezășie concesiunile românești, în timp ce *M. Waddington*, de care nu voia să se separe cu nici un chip lordul *Salisbury*, mai mult decât *Bismark*, susținea că chestiunea jidovească din România este „NEDEMNA DE EI ȘI DE TRATAT".

La 12 Martie 1879, lordul Salisbury scrie lui Sir White: *„Starea actuală a chestiunii evreești din România este puțin satisfăcătoare. Din ultimele noastre telegrame (?) reiese că chiar admiterea israeliților născuți în țară nu va putea fi aprobată de Corpurile legislative românești... Nici Parisul, nici Berlinul nu se vor lăsa... însă.* MAI CURAND RECUNOAȘTEM... SERBIA, DECAT ROMANIA. *Recunoașterea României este în strânsă legătură cu tratatul dela Berlin și chestiunea evreiască.*

Mai departe zice, M. Sutherland, „N'AM PUTUT SA FORȚAM CAMERA ROMÂNIEI SA ADOPTE O LEGISLAȚIE CONTRARA INTERESELOR NAȚIONALE".

In acest timp, lordul SALISBURY continuă să scrie că problema evreiască este perpetuă și nerezolvabilă. El era strâns cu ușa între Berlinul lui Bismarck și Parisul, care doreau să conlucreze în afacerea drumurilor de fer, chestiune ce-l privea mult pe cancelarul prusian și aceia evreiască dela noi care pasiona până la... lacrimi, „guvernarea" Franței.

Teama cea mare era din cauza propagandei ce-o făcea Rusia printre marile puteri. Dacă aceasta reușea, se amesteca imediat în chestiunea balcanică și producea în peninsulă turburări, care stârneau cele două puteri cointeresate: Franța și Germania, pe deoparte, Anglia pe alta.

Chiar dacă în sine, lordul Salisbury ne păstra simpatia nu putea să și-o manifeste, când Germania și Franța legau toată amiciția lor cu Anglia, numai dacă se rezolva BINE chestiunea evreiască dela noi...

Anglia însă voia să țină în șah Rusia, și pentru aceasta a înțeles să sacrifice poporul român pentru menținerea ligii contra colosului nordic.

La 4 Decembrie 1879, îi scrie iarăși lordul Salisbury lui Sir White — *„n'am ce să-ți fac... cineva trebue sacrificat și victima ți-ai ales-o chiar d-ta.* Bismarck ne este foarte bine voitor pe chesia egipteană, turcească și a întregii peninsule balcanice... Are și el dreptul să ceară ceva, ce-i este scump și care pentru noi ESTE DE PREA MICA IMPORTANȚA. Te-aș sfătui să nu te mai lași așa de greu în chestiunea românească care este, cred eu, transitorie...

Dar Sir White, căruia trebue să-i fim recunoscători pe veci n'a lăsat în pace întreaga diplomație engleză, dând felurite explicațiuni și interpelări favorabile tezei românești. Dar despre aceasta vom vorbi rândul viitor.

Iată cum ne cântăreau în balanța istoriei marile puteri europene, viața noastră ca popor demn și cinstit, care spălasem rușinea Rusiei la Plevna, Grivița și Smârdan.

Iată cât de inconștienți erau diplomații vremurilor apuse pentru totdeauna, care au înscris pagini urâte de istorie, cărora le-a răspuns o demnitate românească întreagă și dârză în veacuri.

Sigur, că astăzi nu ne mai impun acelaș lucru, căci ar însemna să fie cel puțin obraznici față de-o țară care și-a câștigat renume mondial nu numai prin personalități de seamă, dar și prin vitregia cu care și-a înfrânt dușmanii întregirii.

Alții sunt vinovații jignirilor noastre de după războiu. Alții sunt, dar îi va bate sf. Arhanghel, care vede și nu iartă umilirea.

I. G. Dimitriu

SPORT

O „surpriză" care nu e surpriză...

Juventus-Ripensia 2-1 (0-0)

Roș-albaștrii în continuă ascensiune. Ripensia a fost debordată de vigoarea bucureștenilor. Zăinescu factorul victoriei juventiste,

Matchul de eri dela Venus,. fără să prezinte atracția unei lupte decisive între șefii plutonului divizionar — cum a fost de exemplu jocul Venus — F. C. Rapid (2-0) de Sâmbătă — a putut aduna totuși pe arena din Șplaiu cifra frumoasă de peste 10.000 spectatori veniți, unii ca să încurajeze continua și nedesmințita ascensiune a echipei lui Vogl și alții ca să revadă vechea cunoștință care știe să-și păstreze admiratorii chiar și atunci când îi de deziluzionează deajuns de des: Ripensia...

Partida a fost de factură acceptabilă și a revenit celor mai buni. Pentru mulți victoria aceasta este o surpriză. Pentru noi însă care nici odată nu ne-am extaziat prea mult în fața acestor bătrâni simpatici și inofensivi, de 35 ani, ai Ripensiei — care a fost odată o echipă bună, dar nici decum extraordinară — evident că surpriza n'a fost... surpriză, ci numai confirmarea unor previziuni care acum, ca și altă dată s'au dovedit cât se poate de juste...

O REPRIZA EGALA ȘI CALMA...

Prima jumătate a jocului a fost egală (era să zicem nulă) din toate punctele de vedere. Juventus a avut de mai multe ori inițiativa, dar atacul învingătorilor n'a trăit decât printr'un singur om, talentatul TRAIAN ZĂINESCU, realizatorul de fapt, al victoriei de eri.

ȘI UNA PLINA DE PERIPEȚII...

A doua parte a disputei s'a caracterizat printr'un joc animat și plin de incursiuni periculoase. Fazele impresionante n'au lipsit și sexul slab, din tribune, nu s'a putut plânge deloc de lipsă de emoții..

Mai ales Dobay *a reușit una din „bombele" sale tradiționale, în minutul 59, deschizând scorul, și fiind imitat la scurt interval de* Zăinescu *care a egalat situația. Cu câteva minute înainte de fluerul final,* De Vittor, *cea mai ridicolă apariție sportivă dela Revoluția Franceză până astăzi, a reușit — culmea ironiei — să înscrie punctul victorios pentru echipa sa. In penultimul minut,* Dobay *ratează un goal sigur din 5 metri. Juventus a meritat victoria pentrucă a jucat mai bine.*

Invinșii — oameni cu chelii, griji familiare și reumatisme lăsate în părăsire — au fost întrecuți în viteză, în suflu și în precizia de execuție a paselor. Ripensia nu mai înspăimântă astăzi pe nimeni (O. tempora !...).

JUCATORII

D. dr. Stanciu (Cluj) a condus corect echipele:

JUVENTUS: Endreffy, Vogl, Stanciu — Petrescu, Braun, Brandabura — De Vittor, Korony, Zăinescu Palmer, Vulcănescu.

RIPENSIA: Pavlovici, Hochsary—Deheleanu, Cotormani, Lazăr — Bindea, Beke, Ciolac, Schwartz, Dobay.

Dela învinși s'au detașat: Bindea, **care nu are contracandidat în echipa națională, Chiroiu — cel mai bun ripensist la matchul de eri — Lazăr, un jucător tânăr și de talent și Deheleanu. Acesta din urmă, fără a-și fi regăsit vechea formă este — incontestabil — în plină refacere. Din rest, Hochsary, a impresionat prin naivitatea cu care își închipuie că footballul se poate și după vârsta de 45 ani, iar Ciolac, a plăcut... pentrucă râde foarte simpatic, chiar și atunci când joacă prost.**

Invingătorii s'au impus prin Endroffi — deși mult prea imprudent — Vogl, Petrescu — care trebue ne-părat să intre în vederile selecționerilor — și mai ales Zăinescu.

Acesta din urmă e un footballist talentat, tehnic și înzestrat cu multă intuiție a jocului. El a fost eri animatorul întregii echipe și realizatorul indiscutabil al victoriei.

De Vittor, Palmer și Korony trebuesc de urgență scoși din echipă. In special lui De Vittor trebuie pur și simplu să i se interzică — sub pedeapsa închisorii — de a mai juca football...

POLITICA ANTIROMANEASCA LA CONDUCEREA JUVENTUSULUI?...

Am mai spus-o și altă dată. O repetăm și acum. La clubul Juventus se petrec lucruri extrem de ciudate. Care dau de bănuit. S'au cocoțat acolo prea mulți jidani și prea mulți unguri. Jucătorii români sunt sabotați sistematic. Sunt scoși din echipă și înlocuiți cu unguri. Sistemul trebue să dispară. Altfel publicul va ști să reacționeze.

A fost scos din echipă Crețeanu — *un portar de mare talent, fost în cateva rânduri internațional — a fost scos* Dragomirescu — *una din marile noastre speranțe pentru postul de fundaș — a fost scos în câteva rânduri* Zăinescu — *unul din cei mai inteligenți jucători de footbal pe care-i avem.*

Eri a fost scos Vaida *jucătorul cel mai eficace al echipei. Și toate aceste pentruce ? Pentrucă sunt români. Pur și simplu. Sfătuim conducerea grupării roș-albastre să revină pe linia de conduită românească, fixată de predecesori.*

S'o facă chiar cu prețul celor mai dureroase operații chirurgicale pentru a salva ceeace a mai rămas românesc în conducere și în echipă. Și s'o facă neîntârziat.

Altfel își semnează singură actul de deces...

Anastase Iftimie

S'a alcătuit lotul selecționabililor

Comisia de selecție întrunită aseară la F. R. F. A. sub președenția d-lui Liviu Iuga, a alcătuit următorul lot de selecție, în vederea matchului cu Cehoslovacia, dela 18 Aprilie.

Portari: David, Burdan. Pavlovici.

Fundași dreapta: Sfera, Vogl, Buibas, Buerger.

Fundași stânga: Albu, Roșculeț, Felecan I.

Mijlocași dreapta: Vintilă, Munteanu I.

Mijlocași centru: Iuhatz, Dobra, Pop.

Mijlocaș stânga, Szanislo, Demetrovici, Brandabura, Nistor.

Extrema dreaptă: Bindea, Gruin.

Centru: Perneky, Cociuban, Ciolac, Lengher, Sepi.

Inter dreapta: Beke, Bodola. Muntenia I

Inter stânga: Prassler, Bodola, Petea.

Extrema stângă: Dobay, Bătrân, Capușan, Bogdan.

Gociman, campion național la ciclo-cross

Duminică dimineața s'a alergat campionatul național de ciclo-ross.

Primul s'a clasat IULIU GOCIMAN (Pr. N.) care a parcurs cei 22 km. într'o oră și cinci secunde. Rezultatele tehnice:

1. Iuliu Gociman (Pr. N.) 1 oră 05 secunde.
2. Penteș Ion (Mociornița) acelaș timp.
3. Grigore Ion (Mociornița) 1 oră 01 minut și 37 secunde.

Victorii românești la baskett

Turneul excelentei echipe universitare, cehe, M. V. (Brno) de baskett-ball s'a soldat cu două admirabile victorii românești care dovedesc odată în plus clasa ridicată a jucătorilor noștri. Iată rezultatele celor două matchuri susținute în capitală de către oaspeți.

C. F. R. — M. V. (Brno) 30-26.
Sp. studențesc-M.V. (Brno) 30-16.

Din străinătate

ZAGREB-ADMIRA 4-1 (1-1)

Belgrad, 28 (Rador). — Azi a avut loc la Zagreb un match internațional de football, între echipele Admira din Viena și selecționata orașului Zagreb.

Echipa iugoslavă a învins pe campioana austriacă cu 4:1 (1:1).

VICTORIE ITALIANA LA CICLISM

Paris, 28 (Rador). — *Astăzi s'a alergat cursa internațională ciclistă între Paris și Roubaix, care a fost câștigată de alergătorul italian Rossi în 7 ore 17 min. 57 secunde. Locul al doilea a fost ocupat de belgianul Hendrick, clasat înaintea francezului Lecleareq, urmat de Vandepitte, Leievins și Dannels, toți belgieni.*

Cursa are o lungime de 255 de kilometri.

TURNEU PASCAL DE FOOTBALL

Viena, 28 (Rador). — Prima zi a turneului Pascal internațional a adus următoarele rezultate:

Ferencvaros—Austria 7:2.
Rapid—Hungaria 3:2.

Rezultatele din Divizia B

A. C. F. R.—Textila (la Iași) 5-1 (4-1).

Sporting—D. V. A. (la Chișinău) 3-1 (2-0).

Franco Română—Iahn (la Cernăuți) 4-0 (4-0).

I. A. R.—Victoria (la Constanța) 3-0 (2-0).

Rovine Grivița—C. F. R. Simeria 2-1 (2-0) la Craiova.

Phönix—Șoimii 5-0 (2-0) la Sibiu.

C. A. M. T.—Victoria 3-0 (2-0) la Timișoara.

Craiova-Stăruința 2-2 (2-0) la Oradea.

Football

Rezultatele la categoriile inferioare

Categoria Onoare

— Colțea — Avântul Sportiv 4—0 (3—0).

— A. S. C. A. M.—S. T. B. 2-1 (0-0).

— Viforul Dacia—Gloria 5-2 (2-1).

Clasamentul Diviziei A

1. *Venus 15 jocuri 23 puncte*
2. *F. C. Rapid 15 joc. 20 puncte*
3. *A.M.E.F.A. 15 joc. 20 puncte*
4. *Victoria 15 jocuri 19 puncte*
5. *Ripensia 15 jocuri 18 puncte*
6. *Gloria 15 jocuri 16 puncte*
7. *Juventus 15 jocuri 14 puncte*
8. *Universitate 15 joc. 11 puncte*
9. *C. A. O. 15 jocuri 11 puncte*
10. *Crișana 15 jocuri 10 puncte*
11. *U. Tricolor 15 joc. 10 puncte*
12. *Chinezul 15 jocuri 8 puncte*

RUGBY

Rezultatul matchurilor de rugby din Capitală

P. T. T.—R. C. B.=6-5.
Stadiul Român—T. C. R.=30-3.
Sportul Studențesc—C.F.R.=9-3.
Viforul Dacia—R. C. B.—16-10.

Mișcarea LITERARA și artistică

Academia Română, tribunal al manifestărilor spirituale

Ședința de Vinerea trecută a înaltului for de cultură care e Academia Română, a avut darul să sbuciume puternic tot putregaiul literar, toată literatura abjectă și întreaga turpitudine poetică, cu care jidanii voiau să înlocuiască sănătoasele manifestări spirituale românești și să corupă sufletul curat al nației.

Cuvântul greu al d-lor **I. AL. BRATESCU-VOINEȘTI, N. IORGA și OCT. GOGA,** a readus cumpăna scrisului românesc pe linia adevărată, pe linia bunei cuviințe și a bunului simț autohton, și oricâte laude am ridica noi dela tribuna acestei rubrici pentru acest mare fapt, nu am izbuti să aducem cu acestea decât umila noastră adeziune la opera de purificare literară începută de maturul corp cultural românesc.

Grava problemă a literaturii pornografice a fost rezolvată în latura ei cea mai dificilă: sancționarea autorilor.

A început d. I. AL. BRATESCU-VOINEȘTI.

„Sub ochii noștri indiferenți se tipăresc lucrări odioase — a spus d-sa. Rezultatele ofensivei acesteia condamnabile nu pot fi decât catastrofale. Sub titlul de romane se descriu scene care se oferă cheflîilor la ore înaintate, pe sub mesele localurilor de noapte. Se zugrăvesc în acele scrieri cele mai intime acte sexuale.

„Academia Română are rolul să sprijine cartea bună. Dar îi revine, firesc și acela de a lovi în scrisul periculos, care întoarce pe om spre instinctele animalice, al unor pseudo-scriitori ca Boncu, Calarianu, Haimovici, Baltazar- Goldștein, Felix Aderca, Geo Bogza, *și mulți alții. Scrierile acestora provoacă o adevărată urgie sufletească.*

„E de datoria noastră să semnalăm parchetului volumele pornografice ,ca după cercetarea și stabilirea răspunderilor să se deschidă acțiune publică împotriva corupătorilor, autori și editori. Chiar criticii cari recensează și laudă slova infamă a veneticilor și a rătăciților. să fie chemați la răspundere".

Cuvintele d-lui Brătescu-Voinești au fost numai un început bun.

Ele au găsit ecou în întreaga adunare și d. OCTAVIAN GOGA,

— poetul pătimirii noastre și vajnicul luptător pentru ideia națională — a adus în cuvinte tari, contribuția d-sale la soluționarea problemei literaturii de scârbă și scandal.

„Asistăm — a spus d-sa — la un act de învăluire literară a străinilor de cugetul și sufletul românesc. Ca și în Ungaria dinainte de 1914, s'a răspândit la noi literatură citadină ostilă, trivială și primejdioasă. Tradiționalismul e luat în batjocură. Edituri străine editează cărți de scandal.

„Tribunal al manifestărilor spirituale, Academia e datoare să intervină. Dar în loc de trimiterea plângerei noastre la parchete e nevoie să lămurim cercurile românești din ce în ce mai mari asupra operei destrămătoare căreia am putea să-i cădem victimă.

„Rog pe d. profesor Iorga să facă, fie la Academie, fie în altă parte, conferințe privind opera odioasă de tulburare a minților urmărită cu tenacitate de cei cari nu au interesul să ne vadă uniți sufletește. *Voi vorbi și eu și d. Brătescu-Voinești. Și se vor stabili apoi marile răspunderi".*

D. prof. N. IORGA, a cărui luptă contra degradării culturii este bine cunoscută, d-sa sesizându-se primul de dedesubturile suspecte ale coaliților dintre editori, pseudo-scriitori și anumiți critici literari, a analizat o altă latură a problemei.

Așa cum în conferințe și în paginile ziarului „NEAMUL ROMANESC" și ale revistei „CUGET CLAR" a susținut întotdeauna, în cuvântarea d-sale, d. prof. Iorga arată că în afară de pornografie, „literatura e făcută de nebuni și de rătăciți. Pus altă dată în slujba frumosului, scrisul nostru e astăzi lipsit de logică și de echilibru. E o problemă de psihologie și d. prof. Rădulescu-Motru, colegul nostru, va binevoi să ne explice cauzele și remediile acestei patologice stări de lucruri".

S'a trecut apoi la propuneri cari au mers convergent către o hotărâre unanimă. Literatura bolnavă trebuie stârpită prin sancționarea autorilor. Decizia înaltului for este clară și ținem să o reproducem — după ziarul „Neamul Românesc" — și în aceste entuziaste coloane:

„Se aprobă ca Academia Română să organizeze conferințe pentru demascarea scriitorilor perverși, a editorilor interesați sau inconștienți, a criticilor cari nu împlinesc elementare condiții de obiectivitate și înțelegere, capabili să elogieze infamiile tipărite.

„Cărțile cu texte sau versuri triviale pline cu scene desgustătoare și scrise cu scopul vizibil de a răspândi pornografia pentru câștig, scandal sau desmăț organizat, vor fi recenzate de câte un academician : cele care intră n categoria de mai sus vor fi trimise cu raport motivat aprobat de Academia Română, ministerului Justiției.

„De aci rapoartele își vor lua cursul firesc ; iar vinovații, sinistrii corupători de suflete vor avea să sufere rigorile noului cod penal, — pentru atentatele lor continue și sistematice împotriva bunelor moravuri".

Războiul, prin urmare a fost declarat. Că învingă vor ieși toți detractații acestui neam, pe care l-au voit subjugat, acesta e lucru sigur.

Ceeace ne bucură însă e că vom vedea de aci încolo Academia Română, acest mare tribunal al manifestărilor spirituale, la lucru, pentru reîntronarea bunelor moravuri în literatură și artă.

Const. Tomescu

Concertul religios dela Bis. Sf. Spiridon

In ziua *„Bunei Vestiri"*, societatea ortodoxă a femeilor române a organizat un grandios concert religios în bis. sf. Spiridon. Au dat concursul trei ansamble vocale. Acel al Institutului de domnișoare al societății ortodoxe naționale a femeilor române, de sub direcția d-nei Ștefanovici — al cărui program a cuprins bucăți liturgice de *Gh. Cucu* și concert de *Rogue*.

Bucățile au fost ușoare și scurte; interpretarea nu ne-a atras. Nu tot acelaș lucru se poate spune despre corul externatului secundar și comercial *„Zoe Romniceanu"* de sub conducerea d-nei *Marieta Popescu*. Pașcani.

Corul externatului a cântat trei bucăți, toate însă sensibil diferențiate și fiecare prezentând nuanțe specifice în interpretare, pe care dirijorul le-a realizat în execuție cu o deosebită măestrie și înțelegere.

„Doamne iubit-am" concertul de *Gh. Muzicescu* a fost cântat cu o expresivitate deosebită în care își găsea ecou căldura credinciosiei creștine.

„Veniți la Domnul" de Fouré a entuziasmat pur și simplu, asistența. Ritmul melodios de o sensibilitate rară, pe care îl are bucata, a câștigat mult — o spunem cu toată convingerea — prin soliști.

D-ra CELA TANASESCU, elevă numai în cl. V, cu voce serafică și caldă ca o mângâiere, s'a dovedit prisositor că poate deveni într'un viitor apropiat o virtuoasă.

„Veniți la Domnul" cântat de d-șoara *Tănăsescu*, a fost o rugă înceată și simțită, spusă ca într'o seară la culcare, de o fată mică și cuminte.

D. *Bădulescu, bariton*, a fost la înălțimea cerută; a cântat cu toată pasiunea. Dirijorul nu-l cunoaștem, îi trimitem însă floarea albă a unei sincere felicitări.

Corul Bisericii sf. Spiridon, al treilea ansamblu, a completat minunat audiția printr'un program variat și bine interpretat.

Actualitatea problemelor de igienă mental-socială

— Conferința d-lui dr. I. Popescu-Sibiu la Craiova —

In cadrele cercului didactic olteam „Velovan" *a avut loc în sala „Apollo" conferința d-lui dr. I. Popescu-Sibiu despre* „Actualitatea problemelor de igienă mental-socială.

Pentru evidențierea actualității acestor probleme, d-sa arată strânsa legătură dintre igiena mental-socială și căile de soluționarea a acutelor preocupări privind disciplina și ordinea *ce trebue să stea la baza vieții sociale și a neamului.* Disciplina și ordinea sunt principii spirituale. *Spre a fi instaurate pe plan social ele trebuesc în prealabil realizate în sufletul indivizilor. Și aceasta nu se poate realiza decât prin mijloace în aceleș timp și politice și pedagogice, și numai în sensul etic și național,* întrucât structura fundamentală a societăților este cea morală, iar viața socială — în vremurile de astăzi în deosebi — nu poate fi în disarmonie cu linia intereselor de neam, și cu imperativele moralei creștine nealterate.

Conferențiarul descrie apoi complexul de forțe ce animă entitatea organo-psihică a individului 1) constituție-genotipie-temperament, conținuturile sufletești, caracter, personalitate ; 2) ansamblul forțelor mediului social (paratipie, etică) — insistând asupra luptei dintre aceste forțe (fenotipie, antagonism, sincretism, sublimare) — creatoare de valori prin progres și creație.

In această complexitate a vieții individului, in societate găsim în mod imanent labilitatea afectivă, de unde posibilitatea de desechilibru fie în sufletul individului fie în condițiile ambianței sociale. Erarhizarea valorilor și armonia funcțiunilor acestor valori, condiționează ordinea și disciplina, acestea având astfel și un fundamental aspect de igienă și profilaxie mental-socială (regim sufletesc, asanare, eliminare, canalizarea energiilor individuale, etc.).

D. dr. Popescu-Sibiu, *după ce trece în revistă starea igienei sociale-mentale în diversele țări, face o expunere a metodelor (psihologice, psihiatrice, fiziologice experimentale) și a principiilor profilaxiei și igienei mentale ; cauzele psihopatiilor, psihonevrozelor, igiena diverselor funcțiuni sufletești — încheind cu aplicația acestor achiziții științifice pe care conducătorii trebuie să le ia în considerare. In interesul binelui social și al neamului* se impune asanarea ambianței, pe axele credinții, eroismului și a muncii constructive, *eliminându-se după criteriile higienei sociale, tot ceiace e nociv, distructiv (din instituții, literatură, artă și viață politică).*

Aspecte, Insigne, Comentarii

„PROMETEU"

— închide între aripile a două coperți verzi, tot sufletul românesc al scriitorilor români brașoveni.

Noul număr, pe Martie-Aprilie, e închinat martirilor Moța și Marin.

Ingenunche în fața marii lor jertfe cu scrisul pios ca o metanie: I. Al. Bran-Lemeny, Nae Ieremia, Dimitrie Danciu.

EXPOZIȚIA

— din sala „Universul" *a cunoscutei pictore VERA VESLOVSCHI NIȚESCU, rămâne deschisă numai trei zile, urmând a se închide Miercuri 31 Martie.*

Expoziția se mai poate vizita zilele acestea între orele 10—1 și 4—8 d. a.

Pandectele săptămânale

A apărut revista de jurisprudență și doctrină *„Pandectele Săptămânale"* No. 11/937 cu următorul cuprins: *Cronici și studii:* Scripta manent, de d. Eugen Retit; *Pagina magistraților :* Observațiuni asupra art. 515 pr. penală Carol II de d. D. Coandă ; Discuțiuni în jurul noului cod penal, de N. Beldie.

Recenzii și informațiuni juridice: recenzii, informațiuni, varietăți, rezumate din jurisprudența Inaltei Curți de Casație.

Jurisprudență : accelerare, acțiune de contencios, interzis, pensie, scuza provocării, vânzare silită, act de procedură, asanare, ordine publică, personalitate juridică, teatre naționale.

Capitol și Roxy: FUGA LUI TARZAN și Jurnal Eclaire

Basme...

(Urmare din pag I-a).

lojilor francmasonice ? Și mai ales poate crede cineva, cu aceiași sinceritate, în acțiunea guvernului în ceeace privește epurarea ființei de oficinile streine spiritului românesc, sau în ceeace privește protejarea elementului românesc la el acasă, prin desființarea trusturilor și cartelurilor sau prin impunerea tuturor întreprinderilor industriale de a angaja 70 la sută români de origină etnică ? Eu nu cred. Și aș vrea să fiu profet mincinos. Vă amintiți că tot în acelaș consiliu de miniștri, în care s'a hotărît ce s'a hotărît cu lojile și asociațiile secrete, s'a decis să se ia și noui măsuri pentru ocrotirea muncii și muncitorului român ca și desființarea trusturilor și cartelurilor cari sunt în mâinile ovreilor și ale străinilor și prin cari sunt spoliați țăranii și românii, câți avem, dela orașe. Dar nu s'a făcut nimic din toate acestea.

Să nu ne facem iluzii. Când un guvern democratic, adică un guvern care are prea puțină înțelegere față de problemele românești, anunță măsuri salutare pentru apărarea românilor să știți că minte pentru a înșela credințele valurilor de românism cari vin amenințătoare de jos în sus. Și practică o asemenea politică pentru a se salva. Dar uită că timpul îl dă de gol, ca în cazurile de față. Ca și în alte cazuri cari se vor mai ivi, până când inversarea rolurilor în politica noastră se va desăvârși : adică vor guverna aceia cari simt și trăesc românește;

Până atunci însă un sfat : nu credeți în basme, în poveștile pe cari le spun guvernele noastre, pentru a încerca să adoarmă sufletul acesta românesc, pe care-l crede și acum, copil. Copil a fost românul nostru, ale cărui picioare sunt adânc înfipte n acest pământ, dar azi a crescut mare. Mi se pare că și-a luat majoratul. Nu glumesc.

Stefan Ionescu

DELA O ZI LA ALTA

TEATRU

OPERA ROMANA: Faust.

TEATRUL NAȚIONAL: Oameni pe un sloi de ghiață.

TEATRUL REGINA MARIA: Lupul și Sania.

TEATRUL COMOEDIA: Ora „H".

TEATRUL VESEL: Scurt circuit.

TEATRUL ALHAMBRA: Super Alhambra 1937.

TEATRUL MIGIL CULTURALE: Cuibul cotoroanelor.

TEATRUL MODERN: 25 lei...

TEATRUL MAJESTIC: Amor sovietic, comedie în 4 acte de V. Kataew.

CINEMA

CAPITOL: Fuga lui Tarzan și jurnal Eclaire.

ARO: Călătorie suspectă.

A. R. P. A.: Paradisul femeilor cu Ivan Petrovici, jurnal și complectare.

ROXY: Fuga lui Tarzan și jurnal Eclaire.

VOX: Sub masca diavolului cu Sharlie Chan și Boris Korloff.

TRIANON: Zâna păpușilor (Ruppenffe) cu Magda Schneider.

FEMINA: „Vinovatul" cu Pierre Blanchar și Gabrielle Signoret.

FORUM: Misiunea brigăzii 41 și Grandoare.

FRANKLIN: Nu sunt vinovat și Nopți în Haway.

MANON: Agentul special și Soțul ideal.

OMNIA: Misiunea brigăzii 41 și Craiul pădurilor.

CITY: Romanța iubirii și Fantome de vânzare.

DARLY: Băetana și Contrabanda.

MODEL: Poteca primului singuratec și In slujba datoriei.

BARCELONA: Casa strigoilor și Chipuri uitate.

CENTRAL: Armele veghează, Toată lumea râde, cântă și iubește și revistă.

COTROCENI: Extravagandul Ms. Deeds.

DIANA: Călărețul fără frică și Sărbătoarea Iadului.

DICHIU: Simfonia IX, Ultimul mohican și Silly Simphonies.

MILANO: Stan și Bran gemeni și Doamna consimte.

ORFEU: Fiica rozelor, Uniți pe veci și Banda veselă.

TRIUMF: Romeo și Julieta și Umbra care ucide.

PACHE: Antonia Adverso și Rose Marie.

VOLGA-DOROBANȚI: Strengărița și Cabina B. 50.

DORY: Bozambo; Sub teroarea bandiților și revistă.

LIZEANU: Bestia din Londra, Amfitrion și trupa Burmaz.

FLORIDA: Gondola cu himere, Căpitanul Blood și completare.

Anna Karenina cu Greta Garbo.

MARCONI: Acuzata, Noaptea fericirii și artiști.

PAX: Oameni de sacrificiu și Uraganul din China.

UNIC: Moscova Schangai și Stan și Bran gemeni.

RADIO

LUNI, 29 MARTIE 1937

RADIO-BUCUREȘTI
RADIO-ROMANIA

14.30: Muzică distractivă (discuri).
15.00: Ultimele știri.
18.00: In zig-zag prin lumea întreagă (discuri).
19.00: Ora. Mersul vremii. Actualități.
19.02: Lectură de Al. T. Stamatiad.
19.20: Concert de muzică variată. Orchestra Radio, dirij. de Const. Nottara.

UNIVERSITATEA RADIO

20.00: România la expoziția din Paris de prof. D. Gusti.

RADIO-BUCUREȘTI

20.20: Concert de masă al Orchestrei Petrică Moțoi, transmis dela restaurantul „Mircea".
21.30: Chipuri de mame și surori ocrotitoare de d-na Stella Vlădescu.
21.45: Muzică de cameră pentru instrumente de suflat și pian.
22.05: Cărți și reviste.
22.10: Gh. Folescu (canto).

RADIO-ROMANIA

20.20: Muzică distractivă (discuri).
21.30: Chipuri de mame și surori ocrotitoare de d-na Stella Vlădescu.
21. 45: Continuarea concertului (discuri).
22.05: Cărți și reviste.
22.10: Continuarea concertului (discuri).

RADIO-ROMANIA și RADIO-BUCUREȘTI

22.30: Radio Jurnal, Sport.
22.45: Concert de mandoline — Orchestra Mutaffian: Valsuri și mazurci.
23.30. Muzică distractivă (discuri).
23.45. Jurnal pentru străinătate în limba franceză și germană.
23.55. Ultimele știri.

RADIO-EXPERIMENTAL (Institutul Electrotehnic)

18.30: Muzică clasică (discuri).
18.45: Muzică românească (discuri).
19: Informațiuni.
19.10: Conferință științifică.
19.30: Muzică distractivă (discuri).

MARȚI, 30 MARTIE 1937

RADIO BUCUREȘTI
RADIO ROMANIA
ORA DIMINEȚII

6.30. Deschiderea emisiunii. Gimnastică ritmică. Radio jurnal. Concert de dimineață (discuri). Sfaturi gospodărești și medicale.
7.30. Inchiderea emisiunii.
13.00. Ora. Culturale. Sport. Cota Dunării.
13.10. Concert de prânz.
14.10. Radio jurnal: Ora. Mersul vremii. Bursa. Stiri interne și externe.
14.30. Continuarea concertului.
15.00. Ultimele știri. Bursa cerealelor.
18.00. Concert de muzică distractivă (discuri).
19.00. Ora. Mersul vremii.
19.03. Un cuvânt despre România, de Em. de Martonne.
19.20. Muzică variată (discuri).

UNIVERSITATEA RADIO

19.50. Vederea electronică de prof. Chr. Musceleanu.
20.10. Zece ani de muzică ușoară. Concert la două piane.
20.55. Cântece de leagăn. Maxim Vasiliu.
21.15. Institutul medico-legal, de dr. Nicolae Roșu.
21.30. Concert simfonic al orchestrei Radio, dirij. de Ionel Perlea.
23.30. Radio jurnal. Cport.
22.45. Continuarea concertului simfonic.
23.45. Muzică distractivă (disc).
23.45. Jurnal pentru străinătate în limba franceză și germană.
23.55. Ultimele știri.

ARO: Călătorie suspectă

Viața politică

Marea sărbătoare de ieri a „Poruncii"

— Inaugurarea noului local al Redacției noastre. — Biserica resfințește locurile pângărite de jidani.—Sute de Români și Românce se alătură isbăvitoarei acțiuni a „PORUNCII" —

A fost zi de mare sărbătoare pentru noi, ieri.

Inaugurarea noului sediu al Redacției „Poruncii", instalat tocmai în fosta tranșee comunistă a „Zorilor" lui Socor, a dat prilej sufletului românesc din Capitală să manifesteze vibrant pentru ideia națională și creștină și pentru „Porunca Vremii", care stă de patru ani în fruntea luptei de dezrobire românească.

INFRANGEREA LUI SOCOR

Fiindcă poate mai sunt Români cari nu-și explică motivul acestei festivități, credem necesar să dăm câteva lămuriri:

In imobilul din str. Sărindar 18 (al Soc. Clădirea Românească) „Porunca Vremii" și-a instalat, acum aproape 2 ani, Redacția și Administrația. Dar la instalarea noastră, în parterul acestui imobil, am găsit pe Socor cu „Zorile" lui comuniste, ocupând, încă de mai bine de un an, etajul I-iu al acestei clădiri.

Fără îndoială că Socor, turbând de mânie, și-a râs în pumni, la început, zicându-și: îi scoatem noi curând pe huligani din Sărindar! Dumnezeu și dreptatea luptei noastre românești au hotărît însă altfel. Am început încălzirea noastră cu bolșevismul lui Socor. Și în mai puțin de doi ani, l-am învins. „Zorile", demascate zilnic de noi, au fost desființate, iar Socor a trebuit să-și facă bagajele și să se mute din Sărindar.

„Porunca Vremii" a pus imediat stăpânire și pe etajul I-iu al imobilului ,instalându-și aci Redacția, Administrația ei urmând să rămână mai departe la parterul clădirii.

Iar festivitatea de eri, făcând apel la Sfânta noastră Biserică să vină și ți resfințească locurile pângărite de Socor, a ținut să sublinieze tocmai această biruință a ideii naționale, care a reușit să ocupe încă o tranșee în Sărindar.

AFLUENȚA DE MARE SARBATOARE

Toate sălile noului nostru Redacții au fost neîncăpătoare pentru mulțimea celor câteva sute de intelectuali și altor câteva sute de tineri naționaliști, veniți să-și mărturisească calda lor simpatie pentru acțiunea „Poruncii" și să se alăture bucuriei biruinței noastre.

In vreme ce invitații urcă scările etajului I, spre noua noastră Redacție, alte sute de cetățeni, în stradă, privesc firmele „Poruncii" pe cari sunt înscrise lozincele noastre de luptă, crezul în DUMNEZEU, REGE și NAȚIUNE care înfierbântă acțiunea noastră. Versurile lui Eminescu: „Cine-a îndrăgit străinii, mânca-i-ar inima câinii", *umezesc sute de ochi, în cari încep să licărească marile speranțe ale izbăvirii.*

La zece fețe iluminate de trecători prin Sărindar, vezi și câte una întunecată. Câte un jidan — foarte rar, fiindcă mai toți au intrat, parcă, în pământ — se uită chiondorâș la tricolorul național și la svasticele desfășurate victorios peste întregul balcon al „Poruncii".

ASISTENȚA

Notăm în numeroasa asistență, care umple toate sălile Redacției noastre pe d-nii: profesori universitari MARIN ȘTEFANESCU și VASILE CRISTESCU; generalii: GH. JITIANU, MACAROVICI, I. ATANASIU, MUNTEANU și DUMITRESCU; apoi d-nii: RAUL ATANASIU, directorul presei din ministerul de externe, EM. CIUCEANU, director adjunct, deputatul național-creștin TILICA IOANID, C. C. BRAESCU, președ. org. Capitalei a partidului național-creștin, DR. PETRE TOPA, EM. și I. PROTOPOPESCU-PACHE, C. ALGIU, GOGU PLEȘOIANU, Maior SINU, administratorul general al ziarului „UNIVERSUL", N. IONESCU-CLOPOTARU, apoi doi dintre eroii supraviețuitori ai echipei legionare care a luptat în Spania: d-nii ING. GH. CLIME și PR. DUMITRESCU, prof. RADU GYR, av. RADU BUDIȘTEANU, COSTA, atașatul de presă al legației italiene, A. C. CUSIN, arhitect I. D. ENESCU și ing. ENESCU, VIRGIL KERCIU, directorul ziarului „Ordinea", ing. I. SCUTARU, col. MARGARITOPOL, AL. BACALOGLU, av. I. V. EMILIAN, conducătorul „Svasticei de foc", C. CARSTOIU, conferențiar universitar, av. V. CRISTODORESCU, NEGULESCU, director în ministerul de justiție, prof. PAPADOPOL, d-na R. TEODORESCU cu fiii, d. dr. GLORIE IONESCU, av. RADU GHENEA, d-nele JEANA SAVU și dr. STELA IONESCU, d-na și d. dr. TEODORESCU, d-na dr. HENRIETTA GAVRILESCU, col. TEODOR NICULESCU, col. SAVESCU, ing. CASSASOVICI, av. THEODOR VOICULESCU, d-na și d. VASILE MILITARU, GR. CRISTU avocat, ȘTEFAN FLORESCU, av. I. ANTONIU, președ. al centrului studențesc București, M. LIVADARU din direcția presei, av. VICTOR DUMITRIU, secretarul Baroului de Ilfov, C. TEODORESCU, inspector general PAUL DUMITRIU, d-ra GONTEANU, DEM. POPESCU, șeful tehnic al atelierelor „Universul", av. G. GORSKI, farmacist BADILA, prof. NUȘI TULIU, dr. VIRGIL SERDARU, șeful partidului Unității Naționale, ing. FLORESCU, dr. MARIN POPESCU, MARIN I. CONSTANTINESCU, C. MANOLIU, maior TEMPEANU, d-na și d. N. CIOCARDIA, d-nii: D. I. CUCU, C. FUNDO, V. NICULESCU, OCTAVIAN COROVEANU și I. GOGA, redactori ai ziarului „ȚARA NOASTRA"; av. MIHAIL dela „NEAMUL ROMANESC", OVIDIU CONSTANT dela ziarul „MIȘCAREA", dr. N. GHICA, EMIL MUREȘIANU, ing. N. I. GHEORGHIU, av. GH. BANU, IOAN OANCEA, dr. CHIRIȚA GH. LUNGULESCU, secretarul general al Ligii Antirevizioniste, ing. FANTANEANU, M. POPESCU, av. D. DUMITRESCU, TUDOR IONESCU, av. CERNOMORDIC, P. GEORGESCU-DELAFRAS, ANGELESCU, arhitect MUCICHESCU-TUNARI, apoi o delegație a asociației voluntarilor de război în frunte cu: PR. INOCENȚIU ȘTEFANESCU, ing. ȘTEFANESCU, vice-președinții asociației, arhitect REMUS ILIESCU, prof. RAPEANU, APOSTOL NACHIU, președintele filialei Galați a voluntarilor de război, căpitan BUNELI, PASCU și IOAN BOIANGIU, d-nii avocat SIMION FLORIAN, av. VOINESCU, prof. NIȚESCU, SOTIR GEORGESCU, N. ALBESCU, dela ziarul „FRONTUL", CONST. ZAGANESCU, OVIDIU IOANID, I. MUSTACESCU, ERNANI NICULESCU, inspectorii CAPOIANU, T. IONESCU și BAC", d-na dr. ILIE RADULESCU cu d-ra, d-na ELENA RADULESCU, etc., etc., apoi toți redactorii „PORUNCII": N. CREVEDIA, PETRU BANESCU, EMIL STANCESCU, col. BERTEA, I. P. PRUNDENI, P. TIPARESCU, O. DENSUȘIANU-fiul, ȘTEFAN IONESCU, I. MUCHE, V. MOCANU, MIHAIL DANEȘ, V. DOVA, GH. DUMITRACHE, C. TOMESCU, G. CIOCAN, PETRICA LAZAR, TEODOR MUNTEANU, AN. IFTIMIE, DEM. IONESCU, A. BULHAC, N. FILIPESCU, MOISESCU; personalul administrativ compus din d-nii: N. POPESCU, RELU DUMITRESCU,GICA IONESCU, I. REDEA, etc., etc.

Personalul redacțional și administrativ al ziarului „PORUNCA VRE MII'. La mijloc directorul nostru, d. dr. ILIE RADULESCU (X)

SERVICIUL DIVIN

Inaugurarea noului sediu al Redacției „PORUNCII VREMII" începe printr'o slujbă religioasă săvârșită de către un sobor de preoți, în frunte cu C. S. econom GH. BUTNARIU ,parohul bisericii „DOMNITA BALAȘA" din Capitală, înconjurat de preoții GIBESCU, NEGOITA, conferențiar universitar, OTREANU și ȘERPEȘEANU. Un cor format din studenți teologi, sub conducerea tânărului nostru redactor G. Ciocan, a dat răspunsurile. După aceasta întreg localul a fost sfințit, prin stropire cu aghiasmă.

CUVANTARILE

C. S. PR. GH. BUTNARIU, luând cel dintâi cuvântul a spus:

„Noi slujitorii Bisericii, am adus binecuvântarea ei, la această zi solemnă pe care o sărbătoriți, cu conștiința clară că ne aflăm în însuși rostul nostru tradițional, de a sluji lui Dumnezeu și Neamului. Misiunea noastră, pe care o avem dela Dumnezeu și nu dela oameni, nu ne poate îngădui să facem acțiuni de partid, în sânul credincioșilor noștri, ceeace ar aduce învrăjbirea lor.

Dar prin tot spiritul și rostul ei, ne obligă să susținem orice acțiune care urmărește întărirea ideii naționale și a credinței religioase, precum și iubirea de Patrie și de Dumnezeu. Cu atât mai mult e necesară participarea noastră când, așa cum e în cazul de față, binecuvântăm un așezământ de presă care nu slujește unui partid, ci mai presus de partide și de certurile lor, luptă pentru apărarea Neamului și Ortodoxiei noastre, pe aceiași linie pe care merge și Biserica.

Pentru aceasta facem astăzi „PORUNCII VREMII", din toată inima noastră, urări calde de desăvârșită izbândă, în lupta pe care o duce, fiindcă biruința „Poruncii" va fi a Neamului și a Bisericii.

DISCURSUL D-LUI GENERAL GH. JITIANU

D. g-ral Gh. JITIANU își exprimă via d-sale satisfacție pentru reduta câștigată cu luptă, de către PORUNCA VREMII, care ocupă azi acest, până mai ieri, instreinat, local de Redacție. Biruința „Poruncii" se datorește nu celor mari și puternici din această țară. „PORUNCA VREMII", a putut să ajungă în scurtă vreme cel de al doilea mare ziar de tiraj din țară, datorită Românilor din pătura de mijloc și de jos, Români buni și adevărați cari s'au alăturat cu suflet curat acțiunii naționaliste a acestei gazete, sprijinind-o cu entuziasm.

De ce a dat sufletul Românesc sprijinul lui călduros „Poruncii Vremii", condusă de d. dr. Ilie Rădulescu, care m'am convins că e un mare luptător și răscolitor de suflete? Fiindcă „Porunca Vremii" a ieșit din înseși frământările și suferințele neamului nostru. Numele acestui ziar este cunoscut azi pe întreg cuprinsul țării. El a pătruns ca hrană sufletească a Românilor în munții, în văile, în văgăunele cele mai îndepărtate ca și pe câmpiile României întregite așa cum pătrunde predica slujitorilor Sfintelor noastre altare. Urez directorului acestui ziar și colaboratorilor săi curagioși, sănătate și putere pentru a putea duce la bun sfârșit marea acțiune începută.

IN NUMELE FEMEILOR ROMANCE

D-NA AV. DR. HENRIETTA GAVRILESCU, în numele femeilor române naționaliste și creștine, face calde urări de biruință „Poruncii Vremii". D-sa arată, în cuvinte simtite, rolul femeii și mai ales pe acela al mamelor românce în educarea creștinească și patriotică a copiilor lor.

Dela mamele dv. — spune d-na Gavrilescu — dv. și colaboratorii dv., d-le director, ați primit prima flacără vie, a credinței, care v'a ajutat și v'a întărit în lupta pe care o duceți pentru binele acestui neam.

OMAGIUL SURORILOR DE CARITATE DIN RAZBOI

D-NA CAMELIA CORNESCU-ACHIMESCU, președinta surorilor de caritate din timpul războiului,, aduce salutul asociației de sub conducerea d-sale și spune că femeile române care în timpul războiului au alinat durerile vitejilor căzuți în luptă, sunt alături de luptătorii naționaliști de astăzi, alături de „PORUNCA VREMII" și de directorul ei, pe care o socotesc salvatoare pentru descătușarea Românilor din noua robie în care ne-au adus străinii

IN NUMELE VOLUNTARILOR

D. APOSTOL NACHIU, președintele voluntarilor din război, filiala Covurlui, mărturisește „Poruncii Vremii" și d-lui dr. Ilie Rădulescu, președintele Asociației voluntarilor din război din întreaga țară, devotamentul generației războiului, arătând că toți voluntarii Români, sunt gata la datorie și vor ști totdeauna să facă zid în jurul conducătorului lor.

S'a elogiat, s'au adus atâtea flori frumoase pe altarul luptei noastre. Vă mulțumesc din toată inima. Floarea cea mai frumoasă pe care-o așteptăm este însă: unirea, frontul tuturor forțelor naționaliste pentru mântuirea țării.

Cuvintelor calde, pline de îmbărbătare ce s'au rostit aci, eu am să le răspund cu o mărturisire de credință, cu un legământ: acela că „Porunca Vremii" nu va dezarma până la biruința definitivă a ideii naționale și creștine, care înseamnă: ROMANIA ROMANILOR. Că nu vom osteni, că nu ni se va părea inutilă orice jertfă, până ce pe acest întreg Sărindar nu vom înfige biruitor și definitiv, stindardul culorilor noastre naționale românești. Așa să ne ajute Dumnezeu!

DISCURSUL D-LUI PROF. MARIN ȘTEFANESCU

Ultimul ia cuvântul d. profesor MARIN ȘTEFANESCU, președintele Cultului Patriei. D-sa spune:

„Am ascultat mărturisirea de credință a d-lui dr. Ilie Rădulescu, directorul acestei gazete românești, și am fost adânc impresionat.

Situația deplorabilă în care ne aflăm, din punctul de vedere al durerilor noastre naționale se datorește în primul rând lipsei noastre de curaj civic.

Dacă cei răi triumfă, este pentru că cei buni stau izolați.

Când sufletele noastre, ale tuturor, se vor uni, când legăturile dintre noi se vor cimenta, când profesorii și studenții vor fi una, cei răi nu vor mai putea să-și facă de cap, nu vor mai putea sta în calea celor buni.

In numele „CULTULUI PATRIEI" am venit aici, pentru a face un călduros și sincer apel la unire.

Eu strâng cu dragoste de frate și intru Cultul Patriei, mâna d-rului Ilie Rădulescu și reinoesc îndemnul la solidaritate către toate forțele vii ale acestei nații pentru victoria finală care numai în acest fel va fi dobândită".

La sfârșitul festivității s'a servit oaspeților o modestă gustare. In tot timpul, un cor al lăncierilor național-creștini din Capitală și altul al „SVASTICEI DE FOC", au intonat mai multe cântece naționaliste, al căror ecou, răsbătând prelung, prin ferestrele deschise ale Redacției noastre, ducea până departe, în sus pe Sărindar, un prevestitor semnal al redeșteptării noastre naționale.

ȘTEFAN ANGHELESCU

*

N.R.— Intrucât, din cauza enormei afluențe de prieteni și sprijinitori ai „Poruncii", n'a fost cu putință să notăm numele tuturor bunilor Români și inimoaselor Românce cari au ținut să ia parte la festivitatea noastră, cerem iertare tuturor acelora cari nu-și găsesc numele în darea de seamă, mărturisind că ne-ar îndatora dacă ne-ar semnala scăpările din vedere, spre a îndrepta în nr. noastre viitoare, erorile făcute.

Se ridică din nou Sf. Biserică din Sărindar!

POETUL VASILE MILITARU citește câteva versuri ocazionale, cari sunt subliniate cu vii și îndelungi aplauze. Versuri scrise cu prilejul instalării „Poruncii Vremii" în etajul de unde a fost alungat ziarul iudeo-comunist „ZORILE".

„Porunca Vremii" — facla luminoasă ce arde viu sub crucea lui Iisus,—
A isgonit otrava comunistă și biruința și-a 'nălțat mai sus!...
Acolo unde IUDELE spurcate nădăjduiau în veacuri să rămâie.
Azi arde smirna sufletelor noastre și se ridică miros de tămâe!...

Ni-s ochii plini de lacrima nădejdii, că nu ne-a înșelat al nostru vis,
Și, ceas cu ceas, puterea ne sporește, că se 'mplinește tot ce noi am scris!...
Iar azi jurăm că vom lupta 'nainte, cu inimi vii, cu suflete de jar,
Pân'om vedea că se ridică iarăși biserică măreață 'n Sărindar!...

RASPUNSUL D-LUI DR. ILIE RADULESCU

Directorul nostru răspunde mișcat, tuturor mărturisirilor de simpatie și de omagiu, mulțumind sfinților Părinți cari au adus aghiasma Mântuitorului în Redacția „Poruncii" și întregii asistențe care s'a alăturat vibrant, cu atâtea noui îndemnuri de luptă, bucuriei ce ne frământă.

„Când am pornit acum cinci ani, la luptă, pe această baricadă a „Poruncii"—continuă d-sa—mi-am pus toate nădejdile în Dumnezeu. Mi-am ridicat ochii spre icoană și am zis: „Doamne, Tu care pătrunzi nestingherit în sufletele noastre, Tu,

Sufletul țării și sărbătorirea lui A. C. Cuza

— Românismul se alătură din ce în ce mai violent și mai tumultos, omagierii patriarhului naționalismului românesc. —

Inițiativa „PORUNCII VREMII" este din ce în ce mai călduros și mai entuziast îmbrățișată de sufletul românesc al țării. Din colțurile cele mai îndepărtate ale pământului sfânt al Patriei, Români și Românce inimoase, tot ce această țară are mai curat ca simțire, își trimit omagiul adeziunii lor la sărbătorirea națională a octogenarului patriarh al ideii naționale și creștine: A. C. CUZA.

Omagierea d-lui profesor A. C. Cuza a fost fixată pentru ziua de 11 Aprilie la București. Ea se va desfășura pe temeiul unui program, alcătuit de comitetul de inițiativă, program care va fi publicat, în toate amănuntele, zilele acestea.

Pentru moment, anunțăm că sărbătorirea d-lui profesor A. C. Cuza, se va desfășura, în linii generale:

1) printr'un număr festiv al „PORUNCII VREMII", închinat vieții de luptător și de scriitor, sub toate aspectele, a d-lui prof. A. C. Cuza. Număr festiv la care invităm să colaboreze întreg sufletul românesc și în care paginile cele mai emoționante vor fi desigur acelea scrise de d. prof. A. C. Cuza și intitulate: „A. C. Cuza despre el însuși, în cei 50 de ani de luptă națională și creștină";

2) prin punerea pietrei fundamentale a unui cămin „A .C. CUZA", destinat gazetarilor naționaliști și creștini;

3) printr'o ședință festivă la ATENEUL ROMAN.

Continuând să publicăm adeziunile primite, facem apel la toți bunii Români și însuflețitele noastre Românce să ne trimită cuvântul lor pentru această sărbătorire, care trebuie să îmbrace caracterul unei fervente demonstrații naționale. Așteptăm deasemeni dela aceiași buni Români și Românce naționaliste, să ne dea, cât mai neintârziat, colaborarea lor la numărul festiv al „PORUNCII VREMII", care va apare în ziua sărbătoririi, adică Duminică 11 Aprilie. Ori cine are un cuvânt de spus, sau de mărturisit o amintire pentru A. C. Cuza, este dator s'o împărtășească țării.

*

STIMATE ȘI IUBITE DOMNULE DOCTOR,

Răspund la apelul Dumneavoastră, comunicându-vă, soția mea și eu, că luăm parte cu însuflețire la sărbătorirea d-lui Profesor A. C. Cuza, scump și venerat Apostol al naționalismului românesc, care prin activitatea Domniei-Sale rodnică, de 50 de ani, a chemat la suprafață instinctul de conservare al neamului din străfundurile subconștientului sufletesc, promovând astfel mișcarea naționalistă care crește văzând cu ochii, pe care o simțim cu inima, și care se va desăvârși în împlinirea lozincei preconizată de Domnia-Sa, în „ROMANIA A ROMANILOR".

LUCIA și C-dor C. NEGRU

*

Stimate Domnule Director,

Zilele oamenilor de seamă nu se socotesc după mulțimea anilor, ci după faptele ce le săvârșes. Marele luptător creștin și naționalist, A. C. CUZA, întrunește în ființa sa și marile fapte și respectul la care obligă anii cei mulți.

Orice Român născut, iar nu făcut, trebue să aprecieze munca neîntreruptă a lui A. C. CUZA, care împlinește 80 ani și care de cinci decenii luptă pentru întărirea neamului și stăpânirea pământului strămoșesc de adevărații Români.

Mă asociez cu toată dragostea la sărbătorirea decanului luptător A. C. Cuza, care dârz pe poziție, nu s'a clintit....

Vă rog a mă considera prezent atât în comitetul de inițiativă al acestei festivități, cât și la sărbătorirea lui A. C. Cuza.

Primiți deosebita mea stimă,

Preot Econ. N. I. Rădulescu

*

MAREA FIGURA A LUI A. C. CUZA

D. Comandor Octav Nedelcu, ne trimite urmgtoarea adeziune:

STIMATE ȘI IUBITE DOMNULE DIRECTOR,

La noi, ca și în alte părți, mai toate partidele politice nu-și dau seama, ce păcat săvârșesc, nesocotind creștinismul, prigonind naționalismul

Și dacă nu s'a izbutit a se clătina temelia statului nostru, este că de 60 ani veghează și luptă pentru „CHRISTOS, REGE, NAȚIUNE", marele suflet de bun creștin și Român al lui A. C. Cuza.

Inițiativei domniei-voastre de a sărbători pe acel căruia cu drept i se zice astăzi „PATRIARHUL ROMANISMULUI" i se cuvine toată lauda, și vă rog să binevoiți a-mi face cinstea să mă înscriți și pe mine printre membrii comitetului de pregătire a acestei festivități.

Primiți stimate d-le Rădulescu admirația mea pentru creștineasca și românească d-voastră trudă.

Comandor OCTAV NEDELCU

Alegerile comunale

Convorbire cu d. Ion V. Emilian

— Programul edilitar al organizației „Svastioa de foc" —

D. ION V. EMILIAN este cel mai tânăr naționalist... după A. C. CUZA, și când scriu așa nu vreau deloc să glumesc ci vreau să spun numai că d. ION V. EMILIAN se numără printre primii luptători, ai credințelor de foc ale patriarhului A. C. Cuza. Insuflețit de un extraordinar suflu dinamic, tânărul șef al „SVASTICEI DE FOC" (ce frumos și semnificativ nume a găsit d. Emilian, pentru organizația sa!) are meritul de a contribui la introducerea ideii naționaliste și creștine în rândurile muncitorimei care este în mare parte captată de către agenții și arginții Moscovei.

Rugându-l să ne răspundă la chestionarul pe care l-am adresat fruntașilor naționaliști în legătură cu alegerile comunale, — am înțeles să ne adresăm luptătorului de totdeauna și șefului de acum, a cărui organizație o vrem cât mai adâncită în spiritul nostru public.

„SVASTICA DE FOC" contribuie, azi mai puțin, mâine desigur mai mult, la procesul de lămurire a masselor asupra obiectivelor naționalismului românesc.

D. ION V. EMILIAN servește astfel ideia și țara. Noi nu-i putem ura decât: Izbândă!

Și acum, iată ce ne-a răspuns șeful „Svasticei de foc":

PROGRAMUL EDILITAR AL SVASTICEI DE FOC

— Care este programul cu care vă prezentați înaintea corpului electoral la 16 Aprilie?

— „SVASTICA DE FOC" fiind o organizație naționalistă-muncitorească, programul ei nu poate fi decât național-socialist: pentru cei care muncesc cinstit și împotriva acelora care speculează munca, sub toate formele, oricine ar fi ei.

Capitala României nu este românească decât prin cartierele periferice, locuite de muncitorime, meseriași, funcționari, micii industriași și comercianți, atât cât au mai rămas români. Trebuie să aibă cineva grije și de acești oameni...

In București s'au lărgit străzi, s'au pavat bulevarde, au răsărit pretutindeni imense cazărmi, cu aspect de silozuri, dar nicăieri nu există un cartier muncitoresc (afară de locuințele făcute de Casa Muncii C. F. R.).

Muncitorului din fabrică îi trebuie o casă modestă, cu două încăperi, în care să pătrundă soarele, o casă pentru o singură familie, nu cazărmi, în care viața să fie un infern, cazărmi pe care vor să le ridice edilii în locul mizerabilelor cocioabe de astăzi.

Suntem împotriva fiscalității excesive, a taxomaniei. Primăria ar realiza mult mai mult, dacă ar reglementa prețurile alimentare, înfrânând specula, dacă ar controla fabricațiunea pâinei și dacă amenzile date speculanților ar fi prompte și încasate la timp.

Odată cu toate aceste înfăptuiri, jidanii trebuesc împinși în cartierul lor, până la totala rezolvire a problemei jidovești în România.

CINE A FACUT RAU GOSPODARIEI COMUNALE

— Nu credeți că politica a făcut imens rău gospodăriei comunale și că ar fi de dorit să fie înlăturată pe viitor?

— Nu politica a făcut rău, ci politicianii de astăzi. Aceștia n'au făcut politică, întrucât aceasta este o artă, ci numai afaceri, urâte și murdare.

REGRUPAREA FORȚELOR NAȚIONALISTE

— Față de situația corpului electoral din Capitală, care cuprinde 25—30 la sută alegători jidani, nu credeți că o regrupare a forțelor naționaliste, cari astăzi luptă pe propriu cont, ar fi necesară, putând să asigure o mare izbândă ideii naționale în aceste alegeri?

— Am spus-o chiar prin valorosul dv. ziar. Toți românii trebuiau să se unească în fața unui dușman comun, organizat și care dispune de fonduri imense.

Cred și astăzi în această unire, dar nu prin realizarea unei singure liste naționaliste, cu reprezentanța proporțională a fiecărei grupări. Ambițiunile cluburilor vor face imposibilă realizarea unei asemenea liste.

S'ar putea alcătui însă o listă neutră, din oameni cinstiți și gospodari, pe care noi toți s'o sprijinim.

Cred că aceasta ar fi singura formulă.

CE SE URMARESTE PRIN CARTELUL NAȚIONAL-ȚARANIȘTILOR

— Ce credeți despre acordul încheiat de către național-țărăniști cu social-democrații și cu conservatorii?

—Matematic el poate fi reprezentat astfel: 1+0+0=1. Insemnătatea lui este de ordin politic, demonstrându-ne că atât marxiștii cât și miluiții finanței internaționale, sunt gata să alcătuiască „Frontul popular". D-rul Lupu a primit instrucțiuni precise în acest sens, atât la Bruxelles cât și la Paris.

REZULTATELE...

— Cari sunt rezultatele pe cari le întrevedeți pentru organizația dv. în aceste alegeri, în ipoteza că nu se va putea face nici o concentrare a forțelor și veți lupta singuri?

— „SVASTICA DE FOC' își va afirma existența în toate sectoarele, iar în Albastru va înregistra o biruință.

*

Răspunsurile date de către d. I. V. Emilian la chestionarul nostru mărturisesc o serioasă preocupare de ordin politic și edilitar. D. I. V. Emilian gândește politic pe linia cea dreaptă a naționalismului.

șt. i.

D. profesor Traian Bratu s'a făcut bine

(Urmare din pag. 1-a)

din sus-numitul partid de dreapta, când fac câte o astfel de ispravă—o iscălesc! Or fi ei cum or fi acești tineri fanatici, dar nu sunt lași.

Noi, chiar dela început de când am auzit de stupidul asasinat, ne-am dus cu gândul numai decât în altă parte. Noi ne-am gândit că nu este exclus ca mizerabilul gest să fi pornit chiar din rândurile acelor elemente anarhice pe care se zice că le-a încurajat chiar d. Bratu. S'au mai întâmplat cazuri identice în istoria atentatelor și se prea poate ca bestia care s'a repezit să taie gâtul profesorului, să fie o mână înarmată de comuniști, într'adins ca să compromită mișcarea de dreapta.

Și eu, să mă ierte Dumnezeu, mă mai gândesc adesea și la altfel de ispravă pe care care ar putea-o face adversarii dreptei. Dar dacă, de exemplu, într'o bună noapte, un comunist ațâne calea lui Nicolae Iorga (care, și el, umblă numai pe jos și-i urăște de moarte pe comuniști) și, la un colț de stradă, harșt! — se repede în gâtul marelui istoric? Ar face-o, desigur, aceasta, comunistul, nu atât ca să răpună pe Nicolae Iorga, cât să compromită definitiv mișcarea de dreapta care a înflorit atâta în ultima vreme...

Acesta, se înțelege, e un simplu raționament pe care-l facem. Dar cum în absolutul judecății toate presupunerile sunt valabile, vă puteți închipui ce-ar mai fi atunci mișcarea de dreapta în România. Noi, vai, toți fiii dreptei, într'o singură oră, am fi una cu țărâna...

N. Crevedia

De la societatea inginerilor diplomați universitari

In urma votării legii concentrării învățământului tehnic superior a avut loc adunarea generală extraordinară a Societății inginerilor diplomați universitari, la care au participat peste 70 ingineri.

D. ING. DUMITRU MIHAESCU, președintele activ al societății, a făcut o documentată dare de seamă asupra evenimentelor care au condus la votarea și promulgarea legii concentrării învățământului technic superior.

A fost o muncă grea la care fiecare inginer a adus contribuția sa, însă munca de vârf, încadrată de perseverență, loialitate și mult suflet, a fost aceia a celor doi președinți de Societăți, A.G.I.R. și S.I.D.U., adică prof. MIHAIL MANOILESCU și ing. dr. IOAN ȘERBAN POPA.

D. ing. dr. IOAN ȘERBAN POPA, președinte de onoare, într'o frumoasă și înflăcărată cuvântare, face bilanțul tuturor frământărilor conduse de d-sa pe planul revendicărilor inginerești universitare, înainte și după colaborarea cu A.G.I.R.

Aduce elogii d-lui prof. Mihail Manoilescu, președintele A.G.I.R.-ului și d-lui Ștefan Mihăescu, vicepreședinte, precum și tuturor celor cari au contribuit la susținerea, votarea și promulgarea legei concentrării, și anume: d-lor: Mareșal Presan, Richard Franasovici, Traian Pârvu, Petre Bejan, Dumitru Alimănești eanu, Tache Slăvescu, etc.

După adunare, toți inginerii au luat parte apoi la agapa dată pentru sărbătorirea celor doi președinți: Ing. dr. Ioan Șerban Popa și Dumitru Mihăescu. La această agapă, primul toast a fost închinat pentru M. S. Regele.

Au luat apoi cuvântul: d. ing. Postolache, din partea filialei Ploești, d. ing. dr. Nemeș, din partea filialei Iași, d. ing. Ungureanu, din partea filialei Chișinău, d. ing. Ionuțiu, din partea filialei Brașov, d. ing. Chelaru, din partea grupării Reacțiunea și d. ing. Rusu Abrudeanu, din partea inginerilor din industria minieră.

Toți au adus elogii A.G.I.R.-ului și S.I.D.U.-ului și tuturor celor cari desinteresat și-au dat contribuția pentru cimentarea relațiunilor dintre inginerii politechnicieni și universitari.

Medicina pentru toți

Sifilisul și căsătoria

Sifilisul este o boală generală, cu manifestări intermitente, de o durată nedefinită, produs de spirocheta pallida numită încă Treponema pallidum. Acest dușman al omenirei își are și la noi în țară tributul său de vieți omenești din cauză că sifilisul n'a fost descoperit la timp, fie că delăsarea bolnavului este așa de mare prin a-și neglija boala, ceeace este un fapt tot așa de important ca însăș sifilisul, prin urmările, uneori fatale, ce se abat pe capul sifiliticului netrat, prin necunoștință de cauză sau din neglijență.

Foarte deseori medicii sunt întrebați de sifilitici dacă au voe să se căsătorească, dacă medicina le permite aceasta, și anume care este perioada și condițiunile medicale ale căsătoriei: bolnavii vin la noi, medicii, cu grija destul de întemeiată, ocupându-se cu toată conștiința lor de viitorul lor de sifilitici căsătoriți. Acestea sunt chestiuni de cari s'au lovit aproape toți medicii în practica lor zilnică.

Prin urmare, vom căuta să diagnosticăm întâi sifilisul, interpretând precis toate manifestările lui destul de variate, iar în cazul unui sifilis în adormire (sifilis latent), laboratorul ne ajută în totul la diagnostic. Odată diagnosticul stabilit, se pune problema vindecării sifilisului, cât mai atent și științific posibil, pentru toți candidații la căsătorie, bărbați și fete, asigurând în felul acesta, o sănătate perfectă familiei viitoare, care este pe cale de a se întocmi.

Unii au propus ca sifiliticii, cari au urmat un tratament energic, hotărît și conștiincios, să se poată căsători după 2 ani de tratament, cu condiția controlului prin laborator al sângelui și al lichidului din șira spinării, cari trebue să fie mereu negative. Totuș, pentru noi acest termen de doi ani ni se pare îndoelnic, în ceeace privește scopul pe care-l urmărim.

Intrebarea ce flutură pe buzele multora este următoarea: ce trebue să facă bolnavul de sifilis înainte de căsătorie? Iată o intrebare la care căutăm să răspundem, pe cât ne este posibil, dând câteva învățăminte de preț de prețioase tinerilor candidați la căsătorie, cu speranța că vom fi ascultați și înțeleși.

Ținând socoteală de durata boalei, de puterea de manifestare a ei, de faptul că bărbatul poate îmbolnăvi pe viitoarea sa soție prin sperm, rar, însă posibil, de mijloacele relative, adică neprecise, din nefericire încă neperfecționate, de control al boalei prin laborator, iată în câteva cuvinte importantele motive cari ne fac, ne obligă chiar, să dăm autorizare de căsătorie bărbatului în timpul celui de al cincilea an de tratament, sau mai bine chiar după CINCI ani de tratament energic și apropiat fiecărui caz în parte. La toate acestea mai adăogăm condiția ca analizele sângelui și a lichidului din șira spinării să fie repetate și găsite negative.

Apoi o serie energică de injecții înainte de căsătorie, iar în timpul căsătoriei, o serie sau două de injecții pe an, totul rămânând la aprecierea medicului în cura căruia se găsește bolnavul. Iar în cazul când sifiliticul însurat va prezenta vre-o rană sau sgârietură a organelor genitale, sau dacă apar, între timp, unele semne ale sifilisului, va întrerupe relațiile conjugale, va reîncepe o serie energică de injecții, urmată de câteva analize de laborator, cari, după ce vor fi găsite negative, se poate relua viața conjugală, sau dacă sifiliticul este neînsurat, se va întârzia căsătoria, după nevoe, și numai cu autorizarea medicului curant, și pe răspunderea lui.

Autorizarea căsătoriei la femei, se va face și mai întârziat decât la bărbați, și anume după 6 până la 8 ani dela infecția sifilitică, întârziere destul de îndreptățită dealtfel de teama nașterii copiilor cu sifilis moștenit. Este nevoe ca cel puțin 4 ani, femeea să nu fi avut nici o manifestare a boalei, și analizele de laborator să fie negative încontinuu. Deaceea trebue să ținem socoteală de acest interval de timp, deoarece, aproape întotdeauna căsătoria femeii este urmată de sarcini, și medicul să nu mai fie nevoit a trata femeea în timpul sarcinei, când se poate preveni acest lucru.

Aceste reguli de tratament poate să se schimbe dela caz la caz, mai cu seamă având în vedere tratamentele de astăzi, cari sunt mai active ca în trecut, însă până 'n starea actuală a faptelor, nu trebue să neglijăm complet părerile mai vechi.

Deci autorizarea căsătoriei se va pune întotdeauna în concordanță cu datele clinice (semnele sifilisului) și datele de laborator.

In rezumat, medicul trebue să fie foarte prevăzător în a pune condiții la căsătoria clienților lui sifilitici, dar să nu exagereze temerile și să nu descurajeze pe candidații la căsătorie. S'au văzut oameni cari ar fi putut avea familii întocmite de ei, excelente și fecunde, cari au preferat să rămâe necăsătoriți din temeri neîndreptățite și complet exagerate sau greșite. Căci dese sunt cazurile de vechi sifilitici cari au avut copii numeroși și sănătoși, și nu-i mai puțin adevărat că sifilisul moștenit este foarte rar atunci când părinții sifilitici sunt energic și conștiincios tratați

Să nu se dea primul loc sifilofobiei (teama de sifilis), în dauna căsătoriei și paternității. Pericolul social este mai mare când e datorit sifilofobiei decât mortalității copiilor prin sifilis, căci mai repede se ajunge astfel la micșorarea natalității.

Despre sifilisul în timpul căsătoriei, sifilisul și familia, sifilisul și sarcina, etc., pe rândul viitor.

Dr. Ch.

Corespondența medicală

I. P. LOCO. — *După toate probabilitățile, semnele despre cari îmi scrieți, constituie începutul menopauzei: chiar dacă turburările menstruației nu s'au instalat definitiv, cred că le veți avea în curând. Este nevoie și de un examen hormonal al urinei.*

DESNADAJDUIT, LOCO. — *Neurastenia sexuală o veți combate prin o viață regulată, somn suficient, normalizarea raporturilor sexuale: evitați excesele de orice fel. Extractele opoterapice sub formă de tablete sau injecțiuni vă vor fi de mare folos. Mai multe detalii și sfaturi vă putem da numai personal.*

PRIMARIA SECTORULUI II NEGRU

Publicațiune

In ziua de 9 Aprilie a. c., ora 11, se va ține în localul acestei primării, situat în str. Sf. Vineri, licitațiuni publice, pentru închirierea compartimentelor din interiorul și exteriorul halei Traian, după cum urmează:

interior

Licitațiuni orale (prin strigări) conf. art. 96 C. C. P.

Compart. 1, 2, 3, 4, 5, 6, 7, 8, 9, 10, 20, 21, 22, 23, 24 și 25, pentru vânzare de carne.

Compart. 11 și 12, vânzare de mezeluri și brânzeturi.

Compart. 13, 15 și 16, vânzare de păsări și ouă.

Compart. 17 și 18, vânzare de pește.

Compart. 27, 28, 29, 30, 31, 32, 33, 34, 35, 36, 37, 39 și 40, vânzare de fructe și zarzavat.

Closetul din hală.

Inchirierile se fac dela 23 Aprilie 1937—23 Aprilie 1938.

Chiriile inițiale dela care încep licitațiile sunt:

Compart. nr. 1 și 2, dela 15.000 lei anual; nr. 3, dela 7.000 lei anual; nr. 4, 5, 6, 7, 8, 9 și 10, dela 10.000 lei anual; comp. nr. 11 și 12, dela 15.000 lei anual; comp. nr. 13, dela 10.000 lei anual; nr 15, dela 9.200 lei; nr. 16, dela 12.600 lei; nr. 17, dela 15.000 lei; nr. 18, dela 13.900 lei; nr. 20, dela 12.000 lei; nr. 21, dela 16.000 lei; nr. 22, dela 15.000 lei; nr. 23, 24, 25, dela 10.000 lei anual; nr. 27, dela 16.000 lei; nr. 28, dela 20.000 lei; nr. 29, 30, 31 și 32, dela 10.000 lei; nr. 33, 34, dela 15.000 lei; nr. 35, 36, 37 și 39, dela 10.000 lei.

Closetul, dela 2.000 lei anual.

Exteriorul halei

Licitație orală prin strigări

Compart. nr. 1, pentru vânzare de pâine și derivate.

Compart. nr. 3 și 4, pentru vânzare de fructe și zarzavat.

Termenul închirierii pentru compart. 1, este dela 23 Aprilie 1937—23 Aprilie 1938.

Seria marilor evaziuni fiscale

Afacerile societății „Agentura" cu Grosz-Cagero

— Fiscul și-a recuperat drepturile? —

Am arătat într'un alt reportaj care sunt firmele și persoanele ce au beneficiat din legăturile și afacerile ilicite cu GROSZ-CAGERO.

Astăzi, vom reproduce, pentru cercetările fiscului, din al treilea raport de expertiză depus la instrucție, numele firmelor și specificarea sumelor plătite în devize din ordinul lui GROSZ CAGERO pentru contul „BLOCUL IMPORTATORILOR" din exporturile ale căror autorizații au fost falsificate, cercetând fiecare caz în parte.

AGENTURA S. A.

Din devizele aparținând cotei „CAGERO", „AGENTURA" a primit la 12 Decembrie 1934, prin STERN BROTHERS, Lstg 1004.

Din tabloul întocmit după registrele și actele soc. STEAUA ROMÂNĂ, rezultă, că Steaua română a primit pentru actele Lstg 1004, suma de lei 500.000, reprezentând echivalentul devizelor și lei 59.999, — reprezentând prima de export plătită Stelei Române; în total lei 559.999.

Operațiunile de acreditare și de plată a devizelor s'au făcut prin BANCA ROMÂNEASCĂ (vezi copia extrasului de cont al Băncii Românești, anexa nr. 3).

Aceste devize fac parte din angajamentul ce l-a luat „CAGERO", la 15 Septembrie 1934 de a procura firmei AGENTURA S. A., un export prin compensație de lei 2.500.000 cu o primă de 10% și cu un comision de 2½%.

Sub diferite motive GROSZ-CAGERO urcă ulterior comisionul cu încă 3%, astfel că AGENTURA plătește în afară de prima de export și un comision de 5½%

In registre se găsesc la diferite intervale aconturi și prime plătite BĂNCII ROMÂNEȘTI, pe lângă care AGENTURA acreditase acest export prin compensație. Astfel, la 27 Iunie (jurnal fol. 40) AGENTURA acreditează la BANCA ROMÂNEASCĂ pe STEAUA ROMÂNĂ cu: lei 200.000 aconto și lei 100.000 primă 10% pentru lei 1.000.000.

La 18 Iulie 1934 (jurnal fol. 132) AGENTURA acreditează la BANCA ROMÂNEASCĂ: lei 300.000 acont de lei 1.500.000 și lei 150.000 primă de export de 10%.

La 27 Septembrie 1934 (jurnal fol. 292) AGENTURA mărește acreditivul STELEI ROMÂNE cu o primă de 12%. La această dată plătește diferența de 2½%, adică lei 37.500 la lei 1.500.000.

Comisionul inițial se găsea plătit cu anticipație în felul următor: La 6 Iunie 1934 (jurnal fol. 13) CAGERO este acreditat cu 2½% la lei 2.000.000 — lei 67.500 și în aceiaș zi și în aceiaș pagină acreditează pe „CAGERO" cu supracomisionul de 3% la lei 2.500.000 — lei 75.000.

Din aceste date rezultă, că GROSZ-CAGERO a câștigat la suma de lei 2.500.000 un total de lei 137.500, care reprezintă beneficiul lui.

AUTORIZAȚIA No. 6011

Această sumă de Lstg 1004 a intrat la Banca Românească prin contul „devize blocate" la 14 Decembrie 1934 (vezi extrasul de cont anexa nr. 3), ceeace banca a confirmat cu scrisoarea nr. 209.365 din aceiaș zi (acreditivul nr. 1531/482).

Această operațiune a fost contabilizată în registrele AGENTUREI la 31 Decembrie 1934, jurnalul folio 117 din 31 Decembrie 1934, Conturi interne la Conturi interne: „Intrat la Banca Românesacă, loco Lstg 1004 a 500, prin cont devize blocate Banca Românească lei 502.000.

Această sumă Lstg. 1004 rezultând din autorizația nr. 6011, a fost plătită CASEI TOOTAL BROADHURST CO. LTD. MANCHESTER, pentru import de mărfuri. Plata s'a făcut tot prin BANCA ROMANEASCĂ, la 9 Ianuarie 1935 și anume: prin remiterea aproape în întregime a soldului, pe care îl avea AGENTURA la acea dată la BANCA ROMANEASCĂ, Lstg 4.157.21. Intr'adevăr, contul de lire sterline blocate la Banca Românească al soc. AGENTURA prezenta un sold creditor de Lstg 4.269.42.

In operațiunile dela 28 Februarie — 31 Decembrie 1934, cu care se încheia acest sold de Lstg. 4.269.42, se cuprinde și suma de Lstg. 1.004; deci, suma de Lstg. 4.157.21 plătită la 19. I. 1935 din soldul de Lstg. 4.269.42 cuprinde și Lstg. 1.004, deci remiterea la casa furnizoare TOOTAL BROADHURST CO. LTD. este justificată.

CE FACE FISCUL?

Toate cifrele acestea spun destul despre GROSZ-CAGERO și „AGENTURA" organelor de control și percepere ale fiscului.

Având în vedere, că au început cercetările preliminare pentru impuneri, întrebăm:

La cât a fost impusă până acum și la cât va fi impusă soc. „AGENTURA", de vreme ce lucrând cu GROSZ-CAGERO, se dovedește a întreprinde afaceri în stil mare?

Așteptăm lucrările de verificare și de impunere ale organelor fiscale din Capitală.

Iar, pe GROSZ-CAGERO îl lăsăm pe seama ministerului de finanțe, care, credem, că va căuta să-și recupereze drepturile.

DIVERSE

ASEARA a avut loc la sediul Asociației comercianților, meseriașilor patroni, funcționarilor particulari și lucrătorilor industriali din str. Biserica Alexe No. 27, o ședință a secției funcționarilor particulari cu care ocazie s'a discutat statutul asociației pe care membrii l-au aprobat în unanimitate.

*

COMITETUL de direcție al Uniunii exportatorilor de cereale se va întruni Miercuri 31 Martie a. c. Se va discuta lichidarea exporturilor efectuate în celaring în Belgia, Olanda și Italia.

*

Camera de comerț și industrie din București aduce la cunoștință, că legea pentru modificarea unor dispoziții din legea pentru Fondul național al aviației, în cap. IV al tabelului anexat, nu prevede obligația declarării cantităților de produse decât pentru fabricile producătoare și, acestea numai pentru produsele aflate în depozitele lor.

*

DIRECȚIUNEA bugetului și a contabilității generale a statului din ministerul de finanțe, a întocmit instrucțiuni foarte detaiate asupra înregistrărilor contabile în scripturile administrațiilor financiare și percepțiilor.

In aceste instrucțiuni sunt expuse toate operațiunile de debitare, încasare și plată, cu scopul de a se organiza legătura și continuitatea între percepții și administrațiile financiare și invers.

*

CONSILIUL DE ADMINISTRAȚIE al Uniunii camerelor de comerț și industrie, în ședința de Sâmbătă seara a hotărât modificare actualului statut al Uniunii Camerelor de comerț care cuprinde unele dispoziții contrarii legii pentru înființarea consiliului superior economic și organizarea Camerelor profesionale.

*

DELEGAȚIA ROMÂNĂ formată din d-nii: deputat I. FODOR, din partea sindicatului exportatorilor de lemn de foc (S. E. L.) și ing. I. DUMITRESCU, ca reprezentant al asociației industriilor forestiere va pleca astă seară la Budapesta în vederea încheierii acordului comercial româno-ungar, pe Aprilie 1937—31 Martie 1938.

Când un profesor universitar minte...

— Cazul d-lui Petre Andrei, fost subsecretar de stat, care a susținut în Parlament că d. Traian Brăileanu, dela Cernăuți, e jidan —

In cursul acestei luni, într'una din ședințele Adunării Deputaților, d. profesor PETRE ANDREI, membru al partidului național-țărănesc, vorbind la legea pentru reorganizarea învățământului superior, a afirmat că d. profesor universitar TRAIAN BRAILEANU, dela Cernăuți, e jidan și că-l cheamă, în realitate, COPELMANN.

Camera a rămas, după cum și firesc era, uluită la auzul acestei susțineri făcută, public, de un fost subsecretar de stat.

Inregistrând cele petrecute, noi l-am somat pe d. PETRE ANDREI să răspundă pe ce, anume, se întemeiază, când aduce o acuzație atât de gravă distinsului profesor universitar Traian Brăileanu, despre care știm, de prin hrisoave, că e fiul unor români bravi, martirizați pe vremea domniei armurei austriace în Bucovina.

D. Petre Andrei nu a răspuns. A tăcut!

Și tace mereu, crezând că după ce a calomniat un om va putea spăla această nemernicie cu ajutorul mutismului.

Sistema, mărturisim sincer, e compatibilă cu atitudinea unui mardeiaș, a unui iresponsabil ori a unui laș. E incompatibilă, însă, cu aceea a unui profesor universitar zelos de prestigiul său și de al instituției în care slujește.

Dar dacă d. Andrei nu mai cuvântează nimic, d. TRAIAN BRAILEANU ne trimite o scrisoare în care, — după ce ne informează că fostul subsecretar de stat, prin alegațiunea debitată, a înțeles să se răzbune pentru critica obiectivă ce i-a făcut-o „SOCIOLOGIEI GENERALE" în revista „INSEMNARI SOCIOLOGICE" — ne dă următoarele amănunte:

„Bunicul meu a fost țăran, gospodar în satul Bilca, județul Rădăuți, născut în anul 1811. A avut mai mulți frați, toți țărani, ai căror descendenți, nepoți și strănepoți, țărani și intelectuali, trăesc în Bucovina.

„Tatăl meu, născut la 1838 și decedat în 1902, a fost învățător în satul Bilca. Activitatea sa e cunoscută în întreaga Bucovină.

Un frate al tatălui, Patrichie, decedat în 1895, a fost învățător la Rădăuți, iar al treilea frate, Dumitru a devenit preot. Surorile tatălui meu, vre-o patru, s'au căsătorit cu gospodari din Bilca.

„Unchiul meu a scăpat de spânzurătoare murind, câteva săptămâni înainte de intrarea României în războiu, în urma suferințelor îndurate prin închisori.

„Fratele meu mai mare, Constantin Brăileanu, trece ca student, pe la 1888 în România liberă, unde terminându-și studiile, intră în serviciul consular. A fost consul al României la Ianina, Bitolia, Constantinopole. Românii macedoneni îi cunosc activitatea. Trecerea sa în România liberă a fost determinată și de un incident. Venind din Viena în vacanță, acasă, a fost atacat la Rădăuți de o bandă de jidani. In încăierare câțiva jidani au suferit unele modificări anatomice.

„Dar nu e adevărat ceea ce au scris ziarele jidovești când fratele meu a venit, la întâia guvernare averescană, ca inspector administrativ în Bucovina, anume că el a omorît un jidan. Această știre era menită să împiedice activitatea fratelui meu în funcția sa. Amintirea celor uneltite împotriva preotului Brăileanu era prea proaspătă.

„Unicul fiu al acestui frate, Mircea, a căzut pe câmpul de onoare.

„Amintesc cu acest prilej că și socrul meu Simion Silion, din Siret, a fost arestat de austrieci în timpul războiului. Dus în lanțuri, iarna, pe jos, din Siret la Cernăuți, a stat mai lungă vreme la închisoare și a fost greu bolnav. Avea atunci vârsta de 63 de ani. Vina lui: fiul său Leon Silion, astăzi arhitect la București, trecuse în Regat și intrase ca voluntar în armata română. A fost greu rănit de două ori.

„Acestea ajung ca răspuns la infamul atac al d-lui Andrei.

„Ori, cum d-sa a deplasat discuția de pe planul sociologic pe cel genealogic, comițând o ignoratio elenchi, atât de frecventă la demagogi, e obligat cred să-mi dea și el o informație precisă asupra familiei d-sale, ceea ce, poate, ne-ar explica originile concepției sale sociolog'ce și politice.

„Iar, după împlinirea acestor formalități de cunoaștere reciprocă, vom trece iarăși la sociologie, generală și specială, teoretică și aplicată. Dacă domnul Andrei nu ne va da explicațiile cerute, voiu înceta să-i mai spun domn".

*

Vasăzică, d. Andrei a minjit!.. Așa cum minte orice șmecher de pe cheiul Dâmboviței. Așa cum procedează orice pezevenghiu dornic să stârnească senzație.

Unde e demnitatea profesorului universitar?

Sau d. Andrei e strein de conținutul acestei noțiuni?

VICTOR MOCANU

CASA AUTONOMĂ A MONOPOLURILOR REGATULUI ROMÂNIEI

Direcțiunea comercială, Serviciul cumpărărilor

Publicațiune

Se aduce la cunoștința generală, că în ziua de 14 Aprilie 1937 ora 10 a. m., se va ține, în localul C. A. M., din Bulevardul Lascăr Catargiu, nr. 22, licitație publică, pentru procurarea de diferite imprimate.

Licitația se va ține în conformitate cu L. C. P., art. 38—110 și normele generale pentru ținerea licitațiilor publice O. C. L., publicate în Monitorul Oficial nr. 127, din 4 Iunie 1932.

Caetele de sarcini, precum și arice alte lămuriri, se pot cere Serviciului Cumpărărilor, din Bulevardul Lascăr Catargiu nr. 22, în orice zi de lucru, între orele 12-13,30 a. m.

Investirea comandantelor străjere

Seria de cursiste profesoare și institutoare cari au urmat programul de inițiere la Centrul feminin Predeal, și-a încheiat cursurile printr'o frumoasă serbare străjerească, cu prilejul căreia a avut loc solemnitatea investirii de comandante.

După un examen asupra celor predate, d-na prof, Cornelia Șerbu, comandanta Centrului, a relevat printr'o frumoasă cuvântare însemnătatea doctrinei străjerești pentru formarea unei bune mame și bune Românce.

„In acest colț fermecător al naturii, a încheiat d-sa, ați înțeles într'o reculegere din tumultul vieții, că postul de comandă al formării unui tineret pe care să se sprijină Țara și Regele, îl deținem într'o largă măsură noi, mamele, sau viitoarele mame".

Procedând apoi la învestirea cursistelor, d-sa, le-a trecut comandamentului Falangei de Străjere reprezentată prin d-ra. Viorica Litzica ajut. comandantă, care le-a vorbit apoi despre îndatoririle ce au la unitățile ce vor organiza.

Din partea noilor Comandante au răspuns două delegate asigurând pe cele ce au știut să le cucerească sufletele, de întregul lor devotament în slujba noului crez de viață.

A urmat defilarea, după care într'o atmosferă înălțătoare și duioasă, cele 140 de cursiste și-au luat rămas bun dela comandantele ce le-au format, aducând mulțumiri atât d-nei. prof. Șerbu cât și d-rei Crăciun directoare de studii, d-relor Spornic, Vulcănescu, Georgescu, Miron, Nichita, Bumbăcescu apoi profesoarelor prezente, d-na dr. Cărlan, Pelimon, Rădulescu etc.

„Frontul naționalist creștin al muncii" a ținut o întrunire publică în Sect. III Albastru

Pentru alegerile comunale dela 16 Aprilie în sectorul III Albastru, „SVASTICA DE FOC" a depus listă împreună cu gruparea d-lor av. VICTOR DIMITRIU și GRIGORE ZARAFESCU, listă care poartă titulatura „FRONTUL NATIONALIST-CREȘTIN AL MUNCII".

Eri dimineață acest front a ținut o intrunire publică în fabrica Zarafescu, din calea Rahovei. Au participat peste 1.000 de oameni, în cea mai mare parte muncitori la fabricile din Dealul Spirei și cartierul Rahova.

Au vorbit d-nii GRIGORE ZARAFESCU, capul de listă al frontului naționalist-creștin al muncii din sectorul III Albastru, ALEXE MILEA, avocat VICTOR DIMITRIU, secretarul general al baroului Ilfov, GH. PANAITESCU, comerciant, CHIȚIMIA, șeful circumscripției 25, avocat RADU TEODORESCU, I. FANTANEANU, în numele Svasticei de Foc, C. ROLLER, GH. LUPEA, în numele muncitorilor din industria lemnului, I. NECEMER, în numele muncitorilor textili din Svastica de Foc și ILIE IONESCU, în numele muncitorilor tipografi din aceiași organizație.

A încheiat d. avocat I. V. EMILIAN, conducătorul Svasticei de Foc, cerând tuturor să lupte uniți pentru biruința acestei liste în sectorul III Albastru.

Intrunirea a luat sfârșit la orele 1.30 după ce întreaga asistență a intonat imnul Svasticei de Foc.

După amiază, la ora 4, la biserica „Arhiereul Calist", în prezența unei numeroase asistențe, d. avocat I. V. EMILIAN, împreună cu d-na dr. FLORICA CURELEANU, candidată pe lista Svasticei de Foc, au botezat copilul muncitorului Gh. Enescu.

Din frumusețile și avuțiile României

T.-Severin, 28. — „Casa Luminii", societatea culturală din localitate, a ținut Duminică, 21 cor., în sala teatrului municipal, a XII-a ședătoare culturală populară.

Cu această ocaziune d. farmacist Gabriel Dimitriu din Câmpulung-Muscel, un distins explorator al munților noștri, de origină din Severinul nostru, invitat fiind să țină o conferință, a vorbit în fața unui select auditoriu, printre care remarcăm pe d-na și d. Nistor, g-ral Purcaru, deputat Licea, Alex. Bărcăcilă, directorul liceului Traian, etc., tratând: „Din frumusețile și avuțiile României", cu film și dispozitive.

D-sa începe prin a arăta comoara de frumuseți și bogății naturale a munților noștri, prezentând în interesul viu al auditoriului, în culori tot atât de vii, tot ce au mai bogat Carpații, până acum exploatați de amatorii turiști ai țării noastre, printre cari d-sa se numără de treizeci de ani.

Cu bogăție de argumente, conferențiarul arată cum cei cari au nevoe de-a soarbe de ajuns ozonul necesar sănătății omului trec peste granță cu sume considerabile, ce ar putea să rămână în țară.

Remediul ar fi — spune d-sa — ca stațiunile noastre climaterice să aibă confortul necesar care să rivalizeze cu cel din străinătate.

Arată apoi bogățiile țării noastre în ape minerale cari întrec prin eficacitate multe din stațiunile climaterice din alte țări, atât prin variații cât și prin calitatea lor.

Spre convingerea selectului auditor, d-sa prezintă filmat, explorațiunea recent făcută în tovărășia d-lor deputat Nistor Petre, prof. Bugheanu, prof. Șerbu, directorul liceului din C.-Lung Muscel, Antonescu și Alex. Bărcăcilă, directorul liceului „Traian" din localitatea noastră, în munții Buzăului, Muscelului și Argeșului; ascensiuni pe Negoiul, Omul, Piatra Craiului, Cioaca Moldoveanului, etc. etc.

Conferința a fost precedată și urmată cu executări de flaut, pian, etc., din partea elevilor de curs superior al liceului „Traian".

Ion Stroe

Dela asociația întregului personal P. T. T. din România

Zilele trecute s'a ținut ședința consiliului de administrație, sub președinția d-lui inginer C. Pătrașcu.

La ordinea zilei s'a discutat și luat hotărâri irevocabile pentru trecerea la rezolvirea definitivă a deziderateler:

1) Extinderea comutării datei avansărilor făcute în 1936; 2) Lichidarea integrală a datoriilor la Casa de Credit P. T. T.; 3) Intocmirea memoriului general și invitarea delegațiilor celorlalte asociațiuni profesionale P. T. T.; 4) Reducerea de 75 la sută și permise pe C. F. R.; 5) Organizarea „Cronicei P. T. T." și abonarea membrilor la această gazetă; 6) Acodrarea de gradații personalului inferior potrivit textelor legale.

S'a mai hotărât ca pentru rezolvirea deziderateler expuse mai sus, să se prezinte o delegație d-lui minstru al comunicațiilor, care să solicite răspunsul memoriului ce a prezentat în audiența avută.

De asemenea s'a numit o delegație care să se prezinte d-lui director al Cassei de Credit P. T. T. și la Comitetul de Direcție C. F. R.

Ședința viitoare se va ține Sâmbătă, 3 Aprilie orele 17, în sala de consiliu a Federației funcționarilor publici, strada Aristide Briand 20.

MINISTERUL MUNCII SANATAȚII ȘI OCROTIRILOR SOCIALE

Serv. Technic

Publicație

Ministerul Muncii, Sănătății și Ocrotirilor Sociale, ține licitație publică cu termen de urgență în localul său din calea Griviței nr. 64-66, (Serv. Tehnic), în ziua de 14 Aprilie a. c., orele 11 jum. dimineața, cu oferte închise și sigilate în conformitate cu dispozițiunile legei Contabilității, pentru darea în întreprindere a lucrărilor de reparațiuni și instalațiuni la Preventoriul de copii din comuna Sâncraiu, jud. Alba, în sumă după deviz de lei 335.000.

Garanția provizorie este de 5 la sută asupra valorii devizului, consemnată într'o recipisă a Casei de Depuneri, care se va depune comisiunei în plic sigilat, separat de ofertă.

Devizul, planul și caetul de sarcini, se pot consulta în toate zilele de lucru între orele 11—13 la Serviciul Tehnic din Minister.

La licitație vor fi primți, Ingineri, Arhitecți și conducători de lucrări publice cari indeplinesc art. 1 din condițiunile generale de lucrări publice.

CASA AUTONOMĂ A MONOPOLURILOR REGATULUI ROMÂNIEI

Direcțiunea Tehnică Serviciul Construcțiilor și Instalațiilor

Publicațiune de Licitație

In ziua de 12 Maiu a. c., orele 11 a. m., se va ține în localul Direcțiunii Generale C. A. M., Serviciul Construcțiilor și Instalațiilor, Bulevardul Take Ionescu nr. 5—7, o licitație publică, cu oferte închise, pentru darea în întreprindere a lucrărilor de refacerea clădirei Expediției dela Manufactura de tutun Belvedere.

Valoarea lucrărilor, după deviz, este de 11.000.000 lei. Garanția de licitație 550.000 lei.

Dosarul de licitație se poate consulta în orice zi de lucru, între orele 11—13½, la Serviciul Construcțiilor și Instalațiilor C. A. M., Bulevardul Take Ionescu nr. 5—7.

Descoperirea unei vaste contrabande
organizată de jidani la Cluj

Complicitatea fraților Mendelovici și injuriile aduse Statului român. Organe e poliției judiciare pe urma unei bande s stematic organizată de harhării din Maramureș

Cluj, 28. — *Vasta rețea de contrabandă organizată de bandele jidaice din nordul țării, semnalată de noi într'un număr trecut al ziarului și-a întins firul până la Cluj, unde în complicitate cu alți galițieni păduchioși desfac marfa trecută clandestin peste graniță. Organele poliției judiciare locale sunt pe urmele contrabandiștilor, stabilind un prim punct de orientare la gara de autobuze C.F.R., unde hamalii jidani frații Mendelovici, deținând prin forța pumnului monopolul acestei profesii, au legături obscure cu voiajorii comerciali jidani din Sighet și Satu-Mare.*

IMPERTINENȚA IUDAICĂ ȘI TEROAREA ÎMPOTRIVA HAMALILOR ROMÂNI

După ce s'a dat de urma acestor banditisme au mai ieșit la iveală și alte infracțiuni și atentate săvârșite de frații Mendelovici.

Acești ticăloși terorizează în mod barbar hamalii români. Cazul întâmplat în ziua de 19 Februarie a. c., când hamalul român Busuioc Gheorghe, a fost crunt bătut și tăiat cu cuțitele, e semnificativ în această privință, verificându-se încă odată că jidanii nu se astâmpără până nu ajunge cuțitul la os.

INJURII LA ADRESA STATULUI ROMÂN ȘI ADMINISTRAȚIEI LOCALE

Intâmplarea cu hamalul Busuioc Gheorghe a sesizat organele polițienești cari au întreprins investigații minuțioase. S'a constatat atunci că galițienii din gara de autobuze C. F. R., frații Mendelovici, au adus grave injurii statului român și administrației municipale Cluj.

PRINTRE ALTELE GANGSTERII EVREI AFIRMAU CA LOR NU LI SE POATE INTAMPLA NIMIC DE OARECE AU BANI, DAND A SE ÎNȚELEGE CA ȘI ARANJEAZA AFACERILE PRIN MITA. Evident, calomnia perciunaților Mendelovici, a fost aspru sancționată. Autoritatea industrială de pe lângă primăria Cluj, retrăgându-le brevetul.

Totuși frații Mendelovici își exercită și mai departe profesiunea.

FAȚA DE ACESTE CONDAMNABILE FAPTE CEREM ORGANELOR DE POLIȚIE JUDICIARA SA INTENTEZE ACȚIUNE JUDECATOREASCA CONTRA PIRAȚILOR MENDELOVICI, IAR OBRAZNICIA LOR PISTRUIATA SA FIE REȚEZATA CU BICIUL CELEI MAI ASPRE SANCȚIUNI.

H. A.

Să înceteze teroarea și batjocura
dela fabrica „Dermata" din Cluj

Cluj, 28

Faptele ce se petrec la „Dermata", faimoasa întreprindere care se bucură de cele mai multe favoruri la impozite, taxe vamale și transporturi pe C. F. R., favoruri întemeiate pe hilarianta justificare: „pentru încurajarea industriei naționale", *nu permit nici cea mai mică toleranță.*

Obrăznicia judaică și servilitatea renegatei cozi de topor IVAN a creiat aci o stare lamentabilă pentru muncitorii Români, persecutați și hărțuiți veșnic în umila lor existență. Toate rugămințile toate protestările și toate intervențiile s'au dovedit infructuoase, inutile, iar starea muncitorului Român, a stat și mai departe drept firmă în taraba gangsterului FARKAȘ MOZES.

Sunt cunoscute tuturora, persecuțiile satanice exercitate pe spatele truditilor muncitori Români, a căror simplă prezență în ochii maeștrilor jidani sau unguri, constitue un prilej de aspre și repulsive injurături.

Mai persistă încă și azi în mintea multora expresiile injurioase debitate de canalia LEHOCZI, care în afară de atributele animalice („vadoláh", „büdösoláh", „tolvajolah"), nu cunoștea altă expresie potrivită și demnă pentru muncitoarele și muncitorii Români în subordine. Deasemenea și indolenta afirmație a celeilalte canalii SZATMARI,

întregește gama de bârfeli și injurii la adresa neamului românesc, care le suportă încă hoiturile în spate, din prea multă ospitalitate.

CAZUL LUCRATORULUI ROMAN FENEȘAN

Deși situația intolerabilă dela Uzinele *„Dermata"*, a găsit la timp potrivit, răsunet în unele cercuri și presă, totuși teroarea nu s'a potolit. Gangsterul FARKAȘ MOZES, cu fratele lui FARKAȘ IOZSEF, secondați de lingușitoarea coadă de topor IVAN, au persistat în atavica lor pornire banditească, terorizând și pe mai departe muncitorii Români, supuși, din *„grații judaice"*, la cele dezagreabile și primitive munci manuale descalificate.

Cazul lucrătorului FENEȘAN D-TRU, e concludent în această privință.

IN LOCUL UNUI ROMAN, DOUA SPURCACIUNI JIDANEȘTI

Până la 30 Oct. 1936, când s'a făcut automatizarea telefoanelor, funcția de mecanic telefonist o îndeplinea muncitorul FENEȘAN D-TRU, care, însă, în urma unui pretext a fost dat afară, sau mai precis degradat.

Iată cum s'au petrecut faptele: Lucrătorul român Feneșan D-tru, *calificat: instalator de apeducte și electricitate, era destinat de către Atelierele centrale de reparații, cu repararea aparatelor telefonice din uzină. In această calitate i-s'a ordonat într'o zi să repare telefonul particular al tartorului mai mic FARKAȘ IOZSEF, frate cu harhărul cel mare FARKAȘ MOZES. In misiunea lui a fost, însă, împiedecat de*

ing. SCHÖBERGER KAROL.

O cloroväială de bordel iudaic și nefericitul lucrător român a fost pur și simplu degradat dela funcția calificată ce o îndeplinea, la cea de servitor de birou. S'a plâns omul pe la toate ușile, a făcut plecăciuni la toți „sfinții" iudaici ai „Dermatei". Situația lui a rămas, însă, definitiv compromisă.

In cele din : mă s'a adresat cu o licărire de speranță în suflet, secretarului IVAN, atotputernicul român din solda lui MOZES. Și-a îndoit genunchii în fața omului care singur îl putea ajuta și în care — fiind de o lege cu el — mai avea puțină nădejde.

Agramatul IVAN, lipitoarea odioasă de pe

FARKAS MOZES, i-a râs, însă, lubric în nas, și i-a răspuns cu cele mai înjositoare cuvinte, nedesmințindu-și nici de data asta depravata aservilitate :

— „SA NU VORBEȘTI CA ESTI ROMAN! AICI NU CONTEAZA CE EȘTI. NOI DAM PE CINE VREM AFARA"!...

Și bietul a trebuit să-și care bruma de sărăcie în slujba de servitor de birou, retribuit cu 2500 lei lunar, deși ceilalți servitori de birou sunt salariați cu 2750. Apoi la jumătatea lunei Februarie, a fost dat afară și din acest post. In schimb, în locul lui, au fost primite două lepre jidănești: Schwartz, ca instalator de apeduct și Abraham Andrei ca lăcătuș.

Va să zică în timp ce un român este asvârlit ca o otreapă din slujba ce o îndeplinea cu conștiinciozitate, două plosnițe iudaice sunt instalate în fotolii comode, deși Feneșan D-tru, calificat ca: instalator de apeduct și electricitate, ar fi putut îndeplini oricare din funcțiile date plocon orozeliților lui FARKAS MOZES.

Dar ceeace stârnește o profundă indignare în mintea ori cui, este faptul de necrezut, întâmplat tot acum, când doi

KURON ANDREI și KASA, au fost dați afară pentru excrocherie și furt, plătindu-li-se despăgubiri 21.000 lei, iar „prăpăditului lucrător român Feneșan D-tru" degradat, batjocorit și în cele din urmă dat afară, nu i s'a dat nici un fel de despăgubire.

Astfel stând lucrurile, sesizăm Inspectoratul Muncii din Cluj, și cerem o energică intervenție în chestiunea lui Feneșan D-tru. Trebue să i se facă dreptate acestui om, dat afară numai pentrucă e Român, în timp ce bestiile lui Arpad, surprinse în posturi ce contravin codului penal, sunt totuși despăgubite.

Horia Almașu

Jidanii și comuniștii dau concurs listelor
național-țărăniste în alegerile dela 16 Aprilie

S'au lansat liste de subscripție pentru strângerea de fonduri Comuniștii fac propagandă pentru listele național-țărăniste

Alegerile comunale din Capitală dela 16 Aprilie ne-au ocazionat o verificare a relațiunilor ce există între partidul național-țărănesc și jidani, precum și între acest partid și elementele comuniste.

Cum aceste alegeri vor fi un admirabil prilej de verificare a posibilităților și a popularității de care dispune fiecare grupare în parte, o panică de nedescris a cuprins pe național-țărăniști, cari dându-și seama că rândurile celor ce mai cred în dr. N. Lupu, sunt într'o simțitoare descreștere, au făcut apel la dreapta și la stânga, pentru colaborare și sprijin.

Astfel, afară de cartelurile cu partidul socialist și cu cel conservator, s'a făcut apel mai ales la populația evreiască din Capitală, pentru a sprijini cu orice preț listele național-țărăniste.

In acest scop, — suntem informați, — s'au lansat liste de subscripție care circulă printre marii bogătași evrei, si cari au fost solicitați să contribue, pentru strângerea de fonduri necesare în alegerile dela 16 Aprilie.

Populația evreiască obișnuită să sprijine pe doctorul Lupu, a colectat până acum sume importante, care urmează a fi vărsate organizației național-țărăniste în scopul pe care l-am arătat. Dar nu numai evreii sprijinesc listele doctorului Lupu și ale partidului său.

Am primit de curând relația, ce nu suferă nici o desmințire, că în diferitele organizațiuni comuniste cari activează clandestin,

s'a dat cuvânt de ordine ca toți simpatizanții bolșevismului, să facă o cât mai discretă, dar și perseverentă propagandă, pentru ca toți muncitorii să-și dea votul în alegerile dela 16 Aprilie, listelor național-țărăniste.

Iată de ce explicația curajului pe care doctorul Lupu l-a avut de a candida în fruntea listei de la Verde, iată de ce îl are alături pe socialistul Titel Petrescu și mai ales, iată de unde vor veni voturile pe care național-țărăniștii le vor recolta la 16 Aprilie.

Noroc însă că opinia publică românească cu adevărat constientă este informată și va stigmatiza cum se cuvine trădarea de țară a doctorului Lupu și a acoliților săi.

A. I.

Problema meșteșugărească
și pericolul judaic

Conferința d-lui Mihail V. Popescu la Craiova

In cadrul ciclului de conferințe inaugurat de Cercul de studii al organizației național-creștine de Dolj, de sub vrednica președinție a d-lui PUIU PLEȘEA, d. MIHAIL V. POPESCU, vicepreședintele „Ligii meseriașilor patroni" din Craiova a vorbit deunăzi, la sediul partidului, din str. Madona Dudu, în fața unui numeros public, prezidând d. av. Iancu Constantinescu, *președintele Cercului, despre:* „Problema meșteșugărească și pericolul jidovesc".

D-sa a arătat că atât comerțul cât și industria se găsesc aproape complect în mâna străinilor și în special a jidanilor, cari s'au cuibărit și în capitala Olteniei, strângând într'un cerc de fier întreg centrul comercial din Craiova, unde abia mai vezi câte-o firmă cu nume românesc.

Folosindu-se de citate din talmud, d. MIHAIL V. POPESCU, arată, în continuare, că jidanii conducându-se după deviza lor, ca fiind poporul ales de Dumnezeu, caută să sugrume celelalte națiuni și să rămână ei stăpâni, încercând prin toate mijloacele terenul slab să se institue atotputernici, iar unde este terenul tare să-l slăbească prin corupție și jaf.

In încheere, face un călduros apel către toți meseriașii români și creștini, să se adune într'un singur mănunchiu, sub steagul celor doi mari apostoli ai neamului, d-nii A. C. CUZA și OCTAVIAN GOGA și luptând cot la cot, zi de zi, ceas cu ceas, să poată duce la isbândă cauza naționalismului curat, pentruca Românul să ajungă deplin stăpân în țara lui.

BUNI ROMANI ȘI ROMANCE!

Chiar dacă negustorul Român și-a luat 1 leu, doi, mai mult decât jidanul, gândește-te că el se luptă de unul singur, neajutat de nimeni. Jidanii sunt toți solidari, se ajută cu credite, cu diverse subvenții ale Kahalului.

Apoi Românul ține la onestitatea lui. El nu face ca jidanul; trage cu ușurință un faliment, apoi începe din nou negustoria pe numele nevestii-sii sau al soacră-si.

Intrunirea Frontului Muncii Românești

Aseară a avut loc în sala Micei Industrii din str. Domnița Anastasia No. 14, o mare întrunire a Frontului Muncii Românești, asociație de funcționari particulari, lucrători calificați și muncitori români creștini.

Intrunirea se deschide sub prezidența d-lui Vintilă Pantazopol.

D. Vintilă Pantazopol, *analizând condițiunile firești în care se sbate munca românească, cere conducătorilor o examinare atentă a problemei*

Intrând în luptă, Frontul Muncii Românești ține să-și facă cunoscut scopul.

1) Promovarea și apărarea intereselor profesionale ale salariaților din industrie și muncitorilor români creștini printr'un solidarism social și un luminat patriotism care să asigure primatul muncii românești. Munca și capitalul unite prin naționalism pe același plan de drepturi și îndatoriri să obțină pe căile legale următoarele :

a) Calificarea profesională și statutul funcționarilor particulari, precum și stabilitatea lor în funcțiuni; b) Aplicarea și respectarea legiuirilor muncitorești care tind la reglementarea raporturilor dintre patroni și salariați; c) Schimbarea condițiunilor de preaviz la lucrători și muncitori în sensul ca preavizul să se dea în conformitate cu vechimea pe care o are în întreprindere; d) Garantarea unui minimum de existență; e) Incheerea de contracte colective pe bresle prin Asociația muncii Frontul Românesc; f) Extinderea asigurării sociale la muncitorii agricoli și înființarea de pensii de bătrânețe; g) Reglementarea ajutorului de șomaj; h) Înființarea învățământului practic profesional, asistența copilului ucenic și reala ocrotire a lucrătoarei mame; i) Creiarea Institutelor de perfecționare practică ; j) Propagandă și stimularea pentru înființarea cooperativelor de muncă, producție și consum; k) Locuințe eftine pentru muncitori.

D-sa face apel ca fiecare să înțeleagă însemnătatea zilei de față și să vie alături de mișcare. Cei ce nu vor înțelege vor fi răspunzători de viitorul neamului acesta. Muncitorimea trebuie să ia parte la marile prefaceri sociale și naționale prin care trecem.

D. Gheorghe Cristescu, *expune situația critică în care se sbate muncitorimea română și arată cum elementul patronal a reușit să eludeze aproape toate legile muncitorești. Legea contractului de muncă este aproape desființată pentru funcționarii din comerț, deoarece patronii au adoptat sistemul preavizului în termen care răpește vechimea salariatului din Instituție și este angajat cu contract pe durată punct cu punct toate greutățile sau este angajat cu ziua ca oricare muncitor.*

După ce mai vorbesc d-nii: Petre Colițză, G. Dobrescu, Pop Valentin, G. Dulca, Gh. Letzu *și alții, în cuvântul d.* D. R. Ioanițescu, *fost ministru al Muncii și actual senator al Camerelor de muncă.*

D. D. R. IOANIȚESCU, *spune că vine în mijlocul muncitorilor români creștini călăuzit de dragostea și interesul pe care toată viața sa le-a avut pentru această clasă. Arată punct cu punct toate greutățile pe cari le-a călcat în picioare ca să înfăptuiască pentru muncitori legiuiri care să le asigure o viață omenească și la adăpostul zilei de mâine.*

D-sa mai arată că este un convins fanatic al drepturilor muncitorimei române, iar primatul muncii românești a fost susținut de d-sa cu toată căldura sufletului său dela tribuna Parlamentului.

Promite că și în viitor va fi acelaș susținător al cauzei drepte a muncitorilor români creștini și își arată satisfacția că au reușit să se descătușeze d'n ghiarele social-comunismului distrugător de credință, de țară și de neam.

D. D. R. Ioanițescu părăsește sala în aplauzele nesfârșite ale mulțimii care vede în d-sa pe idolul clasei muncitoare.

Intrunirea a luat sfârșit la orele 11 jum. seara.

MUNICIPIUL BUCUREȘTI
PRIMARIA SECTORULUI IV VERDE
Serv. Licitațiilor

Publicațiune

Se aduce la cunoștința generală că în ziua de 14 Aprilie 1937, orele 11, se vor ține în localul comunal licitațiuni publice prin oferte închise după cum urmează:

1. Pentru aprovizionarea Primăriei Sect. IV Verde cu furnituri de cancelarie inclusiv specialități pentru servicile tehnice, necesare pe anul financiar 1937-1938 conform condițiunilor speciale și caetului de sarcini.

2. Pentru închirierea prăvăliei mari litera „R" din hala Grivița pe timp de trei ani dela data aprobării, cu destinația „ce se va cere și aproba" conform condițiilor speciale. Chiria inițială dela care începe licitația este de 60.000 (șaizeci de mii) lei anual.

3. Pentru închirierea compartimentului Nr. 10 din piața Filantropia pe timp de un an dela 1 Aprilie 1937 — 1 Aprilie 1938, pentru vânzare de fructe și zarzavat. Chiria inițială este de 18.400 lei anual.

Garanția provizorie pentru admitere la aceste licitații este de 5 la sută, iar cea definitivă de 10 la sută.

Art. 88—110 din L. C. P. precum și art. 229—230 din noua lege administrativă sunt aplicabile acestor licitațiuni.

Orice alte informațiuni, precum caetul de sarcini și condițiunile speciale se pot vedea zilnic la Serv. Licitațiilor din Primăria Sectorului IV Verde, între orele 11—13 jum.

Primar (ss) Al. D. Matak
Șeful Serv. Licitații,
(ss) George Buzdugan

Nr. 6292/1580 L. C. 1937, Martie 24.

MINISTERUL MUNCII, SĂNĂTĂȚII ȘI OCROTIRILOR SOCIALE

CASA CENTRALA A ASIGURĂRILOR SOCIALE
Direcțiunea Contabilității

Publicațiune

Se aduce la cunoștința celor interesați că în ziua de 2 Aprilie 1937, ora 11 a. m. va avea loc la Casa Centrală a Asigurărilor Sociale — București B-dul Regele Carol I Nr. 33, — o licitație publică pentru darea în antrepriză a restaurantului Sanatoriului „Clement Popescu" Techirghiol pentru sezonul 1937 și facultativ pentru sezonul anului 1938.

Licitația se va ține în conformitate cu regulamentul de modul și măsura în care se aplică dispozițiile Legei Cantabilității Publice în Asigurările Sociale.

Ofertanții vor depune în locul și ziua arătată în fața Comisiei de Licitații, oferte în plic închis și sigilat, însoțte de o garanție provizorie de lei 25.000, în numerar sau efecte de Stat.

Ofertele vor fi întocmite în conformitate cu cerințele caietului de sarcini al licitației care se poate vedea la Casa Centrală a Asigurărilor Sociale — București B-dul Regele Carol I Nr. 33, precum și la Casa de Asigurări Constanța și Sanatoriul „Clement Popescu" Techirghiol în orice zi de lucru în orele reglementare.

Direcțiunea Generală

FORUM și OMNIA | Ramona și Căpitanul Ianuarie

Informațiuni

❖ MARȚI 30 Martie c. ora 18 comandanții de cohortă și legiuni din București și jud. Ilfov, sunt convocați la comandament *str. Haga 3* pentru a se lua dispoziții în legătură cu serbarea sădirii pomilor și serbarea tineretului dela 8 Iunie.

❖ *DUMINICA 11 Aprilie are loc în pădurea „Pasărea* „Serbarea sădirii pomilor" *pentru toate unitățile de străjeri din Capitală la locul numit* „Poiana Străjerilor". *Ora plecării din București se va comunica la timp.*

❖ *MAINE Marți 20 Martie cor., membrii societății clerului „Ajutorul" vor avea o consfătuire la sala cercului de studii a societății, la ordinea de zi fiind regulamentul privitor la stabilirea datoriilor și drepturilor preoților parohi, ajutători și diaconi, în parohie.*

❖ Asociația surorilor de caritate de război din România, cu sediul central în str. Dr. Felix nr. 73, anunță pe membrele sale că făcând parte din Federația foștilor luptători și victime de război, compusă din 12 societăți, sub președinția d-lui general adjutant Gr. Berindei, sunt înglobate și membrele asociației în noua lege a Eforiei Generale I. O. V. votată și promulgată în luna Martie anul curent.

D-nele membre ale asociației care doresc a lua informațiuni, sunt rugate să se prezinte la sediu asociației în zilele de lucru dela orele 5-7 p. m. iar în caz că nuși-au prezentat încă actele la asociație să se prezinte cu toate actele doveditoare că au luat parte în războiul mondial. Deasemenea d-nele care au făcut războiul și nu sunt încă înscrise să se prezinte la asociație.

❖ Invățătorii de pe lângă școlile de aplicație, cari au împlinit trei ani de funcționare, pentru a putea fi înaintați la gr. I, trebue să facă neîntârziat cereri în vederea inspecției speciale ce trebue să li facă,

❖ *D. Mihail I. Iorga a fost numit ajutor la judecătoria Rodna-Năsăud și d. E. D. Popescu, ajutor la Bârca-Dolj.*

❖ *Frăția „Patriarhul Miron" în grija ce poartă operilor sociale, a început clădirea unui azil de bătrâni în strada Doinei nr. 3.*

Face apel la bunii creștini să ajute cu ceeace pot la împlinirea acestui nobil gând. Orice ajutoare se trimit în str. Sft. Apostoli nr. 40. Se primesc și cei ce doresc să-și facă o chilie proprie pentru odihna bătrânețelor sau pentru pomenirea celor adormiți din neamul lor.

❖ Azi-la ora 5,30, va avea loc în saloanele d-nei prof. dr. St. Nicolau din str. Boteanu nr. 3, un matineu artistic dat în folosul soc. Principele Mircea.

❖ *Cercul profesorilor secundari din București, convocă pentru Marți 30 Martie a. c., orele 6 jum. p. m., la sediul său (str. Elie Radu 6), pe membrii consiliului general, care sunt rugați să participe neapărat, dată fiind importanța ordinei de zi.*

VĂZDUHUL NOSTRU

Inaugurăm astăzi o nouă rubrică sub denumirea de „VAZDUHUL NOSTRU".

„VAZDUHUL NOSTRU", este titlul sub care gazeta noastră va consacra în permanență spațiu, celor în legătură cu Aviația, Aerostația, Infrastructura, *etc., cu un cuvânt, toate ramurile cari alcătuesc domeniul Aeronauticei, ghidându-se — din punct de vedere al facturei — după marile cotidiane din Occident.*

Aviatorul Vârnav întreprinde un raid
de 12.000 km.

București-Karaky în 3 zile

La aerodromul Băneasa, aviatorul BOB VÂRNAV, se antrenează intens în vederea unui raid BUCUREȘTI-KARAKY în 3 zile.

Pentru a parcurge această distanță va sbura pe următoarea rută: **București-Istanbul-Eskyshyr-Adana-Alep-Bagdad-Persia-Podișul Iranului-India Inf.-Karaky.**

Căp. av. Bob Vârnav

Pilotul își propune să parcurgă distanța București-Karaky, de peste 5.800 km. în mai puțin de 3 zile; intenționând să se întoarcă pe aceeași rută tot în 3 zile.

Bob Vârnav va pilota un avion „Miles-Hawk", (din aparatele de antrenament ale Aviației Engleze de vânătoare) monoplan metalic, biplace, cu motor „Gypsy-Major" de 118 c. v. avion care realizează o viteză medie de 205 km. pe oră. Raza de acțiune 800 km. (4 ore de zbor incontinuu).

IMPORTANȚA RAIDULUI

Actualmente pilotul cere date tehnice și meteorologice dela aerodroamele intermediare de alimentare.

Aceste studii sunt așteptate să sosească din moment în moment dela Londra.

O dificultate este permisul de „Survol" cu armă la bord, care-i este necesară prin ținuturile din Extremul Orient.

Pilotul va fi însoțit la bord de o pasageră care știe perfect limba engleză. Această limbă e indispensabilă prin ținuturile de sub protectoratul britanic.

In ipoteza că va încheia întreg traectul, conform proectului inițial, raidul București-Karaky-București (in 6 zile) va fi cel mai important raid efectuat de un Român, pe etape scurte, cu un avion de serie, fără rezervoare suplimentare pentru combustibil, sburând la temperaturi variate peste munți de peste 5000 m., înălțime, luptându-se cu Musonul, cu furtunile din Golful Persic, și 3 ore de zbor în pustiurile Anatoliei fără puncte de reper.

Școalele de pilotaj se concentrează la Otopeni

D. ing, RADU IRIMESCU, ministrul aerului și marinei, a luat hotărirea ca începând din ziua de 1 Aprilie, a. c., toate școalele de pilotaj din Capitală, să-și mute sediul cursurilor practice de zbor la aeroportul OTOPENI.

Este o măsură bine venită, deoarece prin concentrarea la OTOPENI a școalelor „MIRCEA CANTACUZINO" și „A. R. P. A.", alături de „C. F. R." (Secția Aviatică), aeroportul Băneasa prin excelență comercial, decongestionat, este redat totalmente traficului internațional, fiind nod important la intersecția atâtor linii continentale de navigație aeriană.

O linie regulată
București-Atena

Guvernul român a trimes în misiune specială la Atena, pe d. C-dor av. SCARLAT RADULESCU, directorul Aviației Civile din ministerul aerului și marinei, pentru a trata cu guvernul elen înființarea unor curse aeriene regulate între BUCUREȘTI-ATENA și retur, cari să fie deservite de către avioane de linie din aeronautica noastră.

D-sa urmează să depună astăzi rezultatul acestor tratattive,a autorităților de resort.

MINISTERUL MUNCII, SĂNĂTĂȚII ȘI OCROTIRILOR SOCIALE

Oficiul Național I. O. V.

In ziua de 15 Aprilie 1937, orele 11, se va ține licitație publică la sediul Oficiului Național I. O. V. din str. General Berthelot nr. 24, cu oferte închise pentru furnizarea de :

Circa 500 perechi ghete orthopedice de box cu scurtare.

Circa 500 perechi ghete orthopedice de tovălaș cu scurtare și

Circa 300 perechi ghete obicinuite de box pentru protheză.

Caetele de sarcini se pot vedea în toate zilele de lucru la Oficiul Național I. O. V. între orele 9—13 a. m.

Se aplică în totul dispozițiunile legei comptabilității publice și ale Oficiului Central de Licitație.

Odată cu ofetra se va depune și garanția de 10 la sută în numerar sau efecte de stat.

Supra oferte nu se admit.

ULTIMA ORĂ

Ce intenţionează primul ministru

— Intrevederile cu şeful partidului şi membrii guvernului. — Audienţa la Suveran şi problema remanierii. —

Sâmbătă, după înapoerea primului ministru dela Praga, a avut loc o scurtă întrevedere între acesta şi o parte din membrii cabinetului, după care d. Gh. Tătărăscu a fost primit în audienţă de M. S. Regele căruia I-a făcut un amănunţit expozeu asupra situaţiei politice şi asupra rezultatelor obţinute în călătoria sa diplomatică.

Cercurile guvernamentale pretind că primul ministru se arată foarte optimist în ceiace priveşte situaţia guvernului. Şi acest optimism, spun cei ce se pretind iniţiaţi, s'ar datora atât rezultatelor fericite din recenta călătorie cât şi încrederii desăvârşite pe care a manifestat-o Suveranul faţă de guvern.

PROBLEMA REMANIERII

Intrevederea pe care d. Gh. Tătărăscu a avut-o cu d. Dinu Brătianu, a fost necesară pentru ca să pună în curent pe şeful partidului cu scopul şi rezultatele vizitei la Praga şi în acelaş timp să stabilească un acord deplin cu privire la atitudinea şi activitatea viitoare a guvernului şi a partidului.

In acelaş timp primul ministru a informat pe d. Dinu Brătianu despre intenţia d-sale de a face o remaniere a cabinetului şi l-a rugat să-şi dea asentimentul. Şeful partidului liberal a spus d-lui Tătărăscu că nu are nici o obiecţiune de făcut, dar că rămâne să cunoască şi d-sa atât numele celor ce vor părăsi cabinetul cât şi pe acela al postulanţilor pentru locurile vacante.

Primul ministru a asigurat pe d. Dinu Brătianu că nu va proceda la nici o modificare mai înainte de a aduce la cunoştinţa d-sale forma în care înţelege să o facă.

D. Gh. Tătărăscu care a lipsit ieri şi azi din Capitală, va proceda imediat după înapoere la o serie de consultări cu elementele proeminente din guvern şi partid spre a se informa asupra felului în care este privită ideea unei remanieri şi pentru a se decide şi asupra persoanelor cari vor fi promovate la locurile de răspundere.

Când d-sa se va fi decis, va pune în curent cu aceasta şi pe d. Dinu Brătianu şi fără prea multă vâlvă, va proceda la înfăptuirea acestei remanieri care nu va avea un caracter prea larg, mărginindu-se la câteva locuri numai.

Asupra persoanelor este prematur să vorbim fiindcă până în momentul de faţă nici şeful guvernului nici şeful partidului nu s'au decis încă în această privinţă.

P. B.

Grave incidente

cu ocazia comemorării insurecţiei irlandeze din 1916

Dublin, 29 (Rador). — Ieri s'a comemorat în Irlanda insurecţia din 1916. D. De Valera a prezidat ceremonia dela Dublin.

La Newport şi în împrejurimile oraşului Castlebar s'au produs cu acest prilej incidente, deoarece republicanii au încercat să manifesteze cu toată interdicţia ministerului justiţiei. Au fost răniţi vreo douăzeci de manifestanţi şi mai mulţi poliţişti. S'au făcut vreo 40 arestări.

In Palestina turburările continuă

Ierusalim, 29 (Rador). — In Palestina continuă turburările, cu deosebire în Nordul ţării.

La Jenine, în apropiere de Haiffa, o bandă înarmată a oprit patru automobile şi a jefuit pe călători. La Sedjara, colonie evreiască din Galilea, coloniştii evrei au avut de înfruntat un atac cu armele al unei bande de terorişti şi au fost în cele din urmă salvaţi de poliţişti.

Situaţia în Rusia Sovietică e îngrijorătoare

— Stalin, în faţa comitetului central al partidului comunist din U. R. S. S. a arătat pericolul ce ameninţă actuala conducere a Rusiei Sovietice. —

Moscova, 29 (Rador). — Agenţia Tass publică un raport făcut de Stalin în faţa adunării plenare dela 3 Martie a comitetului central al

STALIN

partidului comunist din U. R. S. S., cu privire la lipsurile înregistrate în activitatea partidului şi la măsurile de lichidare a „saboteurilor trotzkişti".

Stalin stabileşte în acest raport în primul rând că activitatea „saboteurilor şi spionilor", condusă de „agenţii unor state străine, în care trotzkiştii au jucat un rol activ, a cucerit cea mai mare parte din organizaţiile economice şi administrative ale statului sovietic şi ale partidului comunist. In al doilea rând, Stalin a arătat că „agenţii statelor străine şi trotzkiştii" au pătruns nu numai în organizaţiile de bază, dar chiar şi în unele posturi de răspundere. In sfârşit, din raport reiese că unii conducători nu şi-au dat seama de adevăratul caracter al acţiunii acestor saboteuri şi au arătat uneori o blamabilă nepăsare indulgentă.

Viscol puternic în Suedia

Stockholm, 29. (Rador). — De Sâmbătă, în toată Suedia bântuie un viscol puternic.

In unele regiuni de câmpie din jurul oraşului Stockholm, zăpada a atins înălţimea de un metru.

De'a Mochi Fischer la d. dr. N. Lupu

Se împlinesc treizeci ani dela răscoalele ţărăneşti din 1907. Cineva, nu se şite încă bine cine, a luat iniţiativa să sărbătorească pe d. dr. N. Lupu „pacificatorul" dela Huşi. Presa iudaică, specializată în deveioparea personalităţilor minore, s'a grăbit să aştearnă pe hârtie, nesfârşite articole cât pogoanele, despre această dramă şi mai ales să fixeze rolul, deabia prizărit printre paragrafele întâmplărilor de-atunci, al d-lui dr. N. Lupu.

Am cetit această imensă literatură agramată, prilejuită de sărbătorirea de eri dela Huşi. S'a spus totul, s'a spus orice, dar un singur lucru, esenţial pentru ce-a fost în revoluţia din 1907, a fost trecut, cu o neobişnuită grijă, sub cea mai mormântală tăcere: CONTRIBUŢIA JIDANILOR la provocarea răscoalei.

Se cunoaşte povestea jidanului arendaş şi proprietar totodată, MOCHI FISCHER, uriaşul latifundiar al pământurilor boereşti luate în arendă. Boerimea decadentă şi absenteistă, dornică de petreceri şi aventuri, îşi consuma plictiseala şi imbecilitatea, la Paris şi Nisa, iar moşiile fuseseră lăsate pe mâna arendaşilor jidani. Se spune că acest Mochi Fischer era stăpân peste moşii cari se întindeau cât şapte judeţe. O provincie întreagă, o jumătate de ţară, era sub călcâiul său spurcat. Ţăranul era robul jidanilor arendaşi

Despre această dramă a umilinţei româneşti, nu pomeneşte nimic

presa cu perciuni, iar d. dr. N. Lupu, nădejdea lui Filderman, tace, ca şi când aceste fapte n'ar fi cunoscute. Dela Mochi Fischer, călăul ţărănimii româneşti, până la d. dr. N. Lupu, complicele conspiraţiei iudaice de astăzi, s'a desfăşurat sângeroasa îngenunchere a neamului nostru.

Dar cu siguranţă că istoricul de mâine, sever şi imparţial, va izbuti să restabilească adevărul şi să distribue vinovăţiile. Va trebui scris un capitol amplu despre provocarea jidănească din 1907 şi despre sinistra personalitate a haiducului Mochi Fischer.

Mare incendiu la Moreni

— Pagube de peste patru milioane. —

La schela „Piscuri", din regiunea Moreni, la staţia de compresoare a societăţii „Sondajul", a isbucnit astă noapte un mare incendiu.

Flăcările, alimentate de vânt, s'au întins cu repeziciune şi au transformat în scrum întreaga staţie.

Electricianul Al. Ciocodeica, voind să împiedice focul, care se întindea la staţia de electricitate, a căzut dela o înălţime de 10 metri şi a murit.

Pagubele, cauzate de incendiu, trec de patru milioane lei.

Se fac cercetări.

Dr. Lupu executat de tineretul naţional-ţărănesc

Tineretul naţional-ţărănesc din Capitală şi-a ţinut ieri dimineaţă congresul anual, subt preşedinţia d-lui Ilariu Dobridor.

După ce au vorbit d-nii Lac, Voinescu, Cherţişanu, Nico, Rădulescu şi Bălolu, d. Dobridor a învederat că IN JURUL DOCTORULUI LUPU MIŞUNA INDIVIZII SUSPECŢI şi că între tinerii grupaţi în jurul d-lui Mihalache şi cei de nuanţă lupistă se dă o luptă de principii.

Şi, mai departe, continuă:

„In programul dela Câmpulung s'a exprimat un principiu: loc ţăranilor şi tineretului. Unii au înţeles: loc şnapanilor şi trădătorilor. Ţăranii şi tineretul alcătuesc cele două coordonate care definesc poziţia politică a partidului naţional-ţărănesc. Când zici ţăran, zici pământ, zici teritoriu, zici lupta strămoşilor, a acelora ce şi-au înşirat osemintele dealungul frontierelor; când zici deci ţăran, zici naţionalism.

„Nu mergem nici cu cei care cutează abolirea dreptului de proprietate, nici cu cei care ţintesc o nouă aristocraţie. Pentru noi singura aristocraţie rămâne munca, iar proprietatea absolută e inteligenţa".

Tineretul cere înfiinţarea comitetelor de sancţionare.

„E vorba de un organism al tineretului care să sancţioneze pe cei din conducerea partidului din Capitală, care va respecta ideologia şi dispoziţiile conducerii partidului".

Se construeşte un automobil care va atinge 560 km. pe oră

Londra, 29 (Rador). — Constructorul de motoare Freddie Dixon construieşte în momentul de faţă un automobil în formă de săgeată, pentru a bate recordul mondial de viteză.

Dixon speră să atingă viteza de peste 560 kilometri pe oră.

In Bulgaria s'au ţinut alegeri comunale în regiunea Sofia

Sofia, 29 (Rador).— Ieri s'au ţinut ultimele alegeri comunale din Bulgaria, în oraşul Sofia şi în regiunea respectivă.

Timp de o săptămână, candidaţii au făcut o intensă propagandă prin manifeste şi întruniri. Uniunea femeilor s'a remarcat mai ales prin numeroasele întruniri publice pe care le-a organizat şi în care a invitat pe alegătoare să se folosească de dreptul de vot obţinut de curând.

In toată regiunea, alegerile au decurs în calm şi ordine perfectă. Cu toată propaganda negativă desfăşurată de fostele partide politice dizolvate, participarea alegătorilor de ambe sexe a fost numeroasă. Candidaţii cari s'au prezentat în conformitate cu legea electorală în vigoare au întrunit 60 la sută din voturi în oraşul Sofia şi 78 la sută în celelalte localităţi din regiunea Sofia.

Descoperirea unor mari zăcăminte de petrol

Londra, 29 (Rador). — „Sunday Chronicle" scrie că descoperirea unor mari zăcăminte de petrol în insula Trinidad dă Marei Britanii independenţa completă faţă de hegemonia companiilor străine, în ce priveşte combustibilul, în caz de război.

Prăpădul inundaţiilor în Franţa

Paris, 29 (Rador).— *Din cauza timpului rău care persistă, torentul din apropiere de satul Serrieres en Chautagne continuă să crească, ameninţând tot mai mult satul.*

Digul construit în grabă de soldaţi, pentru stăvilirea valului de apă şi noroiu, s'a rupt aseară. Şoseaua naţională este înămolită pe o mare întindere. Nivelul noroiului este de peste 2 metri. Conductele electrice de mare tensiune au fost rupte. Mai mule case au fost evacuate, de oarece domnea teama că în cursul nopţii valurile de apă şi nămol ar putea creşte şi mai mult.

In cursul nopţii s'a anunţat că în apropiere de Serrieres en Chautagne s'a produs o mare prăbuşire de terenuri. Mai multe mii de metri cubi de pământ s'ar fi scufundat.

Lipsesc deocamdată amănuntele, aşa că nu se ştie întinderea pagubelor, nici dacă sunt sau nu victime omeneşti.

Sf. Sinod s'a deschis azi dimineaţă

Sf. Sinod s'a deschis azi în sesiune ordinară de primăvară, în palatul Sf. Patriarhii.

Inainte de şedinţă s'a făcut un scurt polihronion în capela metropolitană, după oficierea căruia membrii înaltului nostru for bisericesc au trecut în sala de şedinţe a Sf. Patriarhii.

Prezidează I. P. S. S. Patriarh. Au fost prezenţi II. PP. SS. LL. Vartolomeiu al Râmnicului, Ghenadie al Buzăului, Grigore Leu, Nicolae Colan, Mager, Nicolae Popovici, Galaction Cordun, Irineu Mihălcescu, Veniamin Pocitan, Tit Simedrea, Lăzărescu şi Gherontie al Constanţei.

După cum au anunţat unele ziare, primul punct al desbaterilor l-ar fi ocupat alegerea vicarului de Chişinău.

Inaltul nostru for bisericesc neţiind în majoritate, soluţionarea acestei chestiuni a fost amânată pentru o dată ulterioară, şi dată mai întâi spre soluţionare unei comisiuni formată dintre membrii Sf. Sinod.

Deschizându-se şedinţa s'au făcut de către sinodali diferite comunicări.

Astfel P. S. S. VARTOLOMEIU al Râmnicului a făcut două comunicări: prima despre „Cum trebue să se primească acuzaţiile împotriva membrilor sinodului", iar cealaltă „Cum să se studieze chestiunile aduse în discuţia Sf. Sinod şi cum să fie formulate hotărîrile luate de acest for".

Şedinţa s'a terminat la ora 12.

Pentru după amiază au fost convocate câteva comisiuni ale Sf. Sinod pentru a studia lucrările şi a întocmi unele rapoarte ce trebuesc soluţionate urgent.

O puternică explozie la un depozit de muniţiuni

Shanghai, 29 (Rador). — In oraşul Lanciau, capitala provinciei Kansu, s'a produs o o gravă explozie într'un depozit de muniţiuni. Pe o rază de un kilometru şi jumătate toate casele au fost distruse.

Până acum au fost scoase de sub dărâmături 6 morţi şi 23 de persoane grav rănite. Peste 120 de familii au rămas fără adăpost.

Declaraţiile d-lui Gh. Brătianu la Caracal

D. prof. Gh. Brătianu a făcut următoarele declaraţii la întrunirea georgistă, care a avut loc ieri dimineaţă la Caracal:

„Guvernarea de astăzi continuă nu numai jaful şi risipa, ci în primul rând minciuna, şi slugărnicia; continuă provocarea desbinărilor şi a încăierărilor, a anarhiei, a turburării apelor.

Când unii exponenţi ai acestei guvernări, exprimă speranţa că la capătul acestei cârmuiri de pomină vor mai fi încredinţaţi să facă noui alegeri şi să-şi prelungească guvernarea, noi le răspundem: Aceasta ar fi o astfel de sfidare în cât şi pietrile din drum s'ar ridica împotriva lor; Aceasta ar fi o pângărire a trecutului, o sfidare a viitorului, pe care ţara nu o va putea tolera".

Pe fronturile de luptă din Spania se dau lupte de puţină importanţă

Salamanca, 29 (Rador). — *Agenţia Havas transmite următorul rezumat al comunicatului publicat de marele cartier general naţionalist:*

Pe frontul de Nord, în sectorul diviziei V, naţionaliştii au ocupat o importantă poziţie în jurul localităţii Calamocha.

In sectoarele diviziilor VI şi VIII şi în sectorul Avila, foc slab de artilerie. Au trecut în liniile noastre 46 miliţieni, dintre cari 26 cu armament complet.

In sectorul Soria, un atac dat de inamic contra poziţiilor noastre dela Cruz a fost respins cu pierderi grele.

Pe frontul Madridului, foc de infanterie în mai multe sectoare. Un locotenent şi un sergent de vânători, aparţinând brigăzii III roşii, au trecut în liniile noastre, împreună cu cinci miliţieni, cu armament complet.

*

Salamanca, 29 (Rador). — Agenţia Havas transmite:

Postul de radio „National" desminte ştirile din Bilbao şi Santander, transmise în străinătate, care pretind că flota guvernamentală ar fi capturat un vas de război destinat naţionaliştilor.

„Această informaţie este pe deantregul falsă — declară postul de radio. Tocmai contrariul este adevărat: o încărcătură de arme de 450 tone, destinată marxiştilor, a fost oprită şi percheziţionată de crucişetorul „Canarias", care a dat apoi o luptă contra vaselor de război guvernamentale

Procesul studenţilor legionari

Azi dimineaţă au continuat desbaterile în procesul celor şapte studenţi legionari, acuzaţi de agresiune împotriva lui Aurelian Rădulescu. Şedinţa s'a deschis la orele 9.

Este audiat martorul C. PARNESCU, membru al tineretului partidului liberal care arată că a văzut pe AURELIAN RADULESCU în seara agresiunii, însoţit de doi inşi, în faţa ministerului lucrărilor publice. Intrebându-l unde merge, acesta a răspuns că la sediul Gărzii de fier.

La întrebarea apărării dacă Rădulescu avea posibilitatea să ceară ajutorul publicului, martorul răspunde afirmativ. Al doilea martor a fost d. prof. EMANOIL ANTONESCU, decanul facultăţii de drept, care arată că în catitatea sa, în raporturile avute cu conducătorii studenţimii a constatat că au dat dovadă în totdeauna de o ordine şi de o disciplină, absolut desăvârşită în facultate.

D. av. Al. Constant întreabă pe martor dacă cunoaşte manifestul tineretului liberal lipit pe biserica Sf. Anton şi dacă acest manifest constitue o provocare.

D. prof. Emanoil Antonescu spune că cunoaşte acest manifest, care constitue cea mai odioasă provocare a studenţimii şi o profanare a memoriei celor doi eroi morţi în Spania.

Ştiri şi polemici

CERCURILE apropiate primului ministru cred a şti că, între 5 şi 10 Aprilie, Parlamentul va fi convocat într'o sesiune extraordinară, urmând să se voteze câteva legi de mare însemnătate, printre care şi aceea a regimului presei.

*

ASEARA s'a ţinut o consfătuire vaidistă la locuinţa d-lui Const. Angelescu. Au participat d-nii: Emil Haţieganu, Voicu Niţescu, D. R. Ioanitescu şi Sever Dan.

*

S'A VORBIT, în ultima vreme, de conflictul dintre tineretul naţional-ţărănist şi d. dr. Lupu. Pe ziua de eri am avut confirmarea acestui conflict. Organizaţia tineretului naţional-ţărănist s'a fixat definitiv împotriva politicii bolşevizante dusă de d. dr. N. Lupu. Tineretul a înfierat comunismul d-lui dr. N. Lupu şi imoralitatea sa.

Atitudinea protestatară a tineretului naţional-ţărănesc are însa obiective mai mari. In întrunirea de eri s'a hotărît înfiinţarea unor comitete de sancţionare, care să pedepsească pe cei din conducerea partidului din Capitală. Dacă bătrânii şi afaceriştii au putut greşi şi s'au lăsat seduşi de lozinca bolşevică, tineretul încearcă să restabilească situaţia. Dar nu fără grave turburări.

*

Organizaţia naţional ţărănistă din Vlasca a avut, ieri, congresul judeţean la Giurgiu.

*

DIRECŢIA GENERALA a căilor ferate va da astăzi publicităţii, circulara în legătură cu aplicarea noului tarif de călători. Sporul de 10 la sută va intra în vigoare Miercuri, la miezul nopţii.

*

IERI a fost sărbătorit, la Huşi doctorul Nicolae Lupu.

Au rostit cuvântări d-nii M. Popovici, D. Moldovanu, T. Iacobescu, A Dobrescu, V. Serdici, I. Hudiţă, Gh. Pop, P. Irimescu, cărora le-a răspuns doctorul Nicolae Lupu.

După aceasta a avut loc un banchet, la care au toastat d-nii M. Ralea. T. Stoica, Iorgovici, Crăciun, Belde, Livezeanu, P. Andrei.

*

D. dr. AL. VAIDA VOEVOD va veni la Bucureşti la începutul lunii Aprilie.

Cu acest prilej va avea loc o mare demonstraţie a „FRONTULUI ROMANESC".

*

AZI după amiază are loc la aeroportul Băneasa, prezentarea oficială a unui nou avion de turism, construit în Cehoslovacia, — la uzinele din Zlyn.

*

D. DR. ANGELESCU, ministrul educaţiei naţionale, a oferit azi un dejun în onoarea savantului francez De Martonne. Vor lua parte numeroase personalităţi din lumea ştiinţifică a Românici.

*

ESTE VORBA că pe ziua de 1 Aprilie guvernul va autoriza numirea de noui funcţionari diurnişti, în aparatul administrativ al Statului.

*

IN SALA „TOMIS" partidul radical-ţărănesc a ţinut ieri dimineaţă o întrunire, la care au vorbit d-nii general Pavelescu. maior Angelescu, avocat Vicol, Tudor Ionescu, Al. R. Protopopescu şi Dem. Dobrescu.

Vorbitorii au insistat asupra alegerilor comunale dela 16 Aprilie.

*

IMPORTANTELE declaraţii făcute ieri de către d-nii: D. R. Ioanitescu, Voicu Niţescu, C. Angelescu, foşti miniştri şi Petre Frumuzache, la întrunirea Frontului Românesc, organizată de culoarea de Albastru, din lipsă de spaţiu, le vom publica în numărul nostru de mâine.

*

D. dr. N. LUPU, cu speciala sa inconştienţă, rămâne, cu siguranţă păcălit. Presa jidănească i-a dat un sprijin nemărginit, atâta vreme cât d. dr. N. Lupu putea să fie socotit printre veselii moştenitori ai şefiei d-lui Mihalache. D. dr. N. Lupu n'a făcut altceva decât să rupă din nou partidul. In faţa acestei situaţii, presa iudaică înţelege că e de prisos să pledeze pentru un om care nu mai înseamnă nimic

*

AZI la ora 11 dim., s'a deschis în palatul Sf. Patriarhii şedinţa de primăvară a Sf. Sinod. Şedinţa a fost prezidată de I. P. S. S. PATRIARHUL MIRON CRISTEA.

Primul punct al desbaterilor, l-a format alegerea noului vicar la mitropolia Chişinăului, întrucât prin suspendarea I. P. S. S. MITROPOLIT GURE, din scaunul de Chişinău, până la lămurirea situaţiei sale, era necesară înfiinţarea acestui post, dat fiind mulţimea lucrărilor dela mitropolia Basarabiei, ce trebuesc rezolvate.

*

UNIREA FORŢELOR naţionaliste a fost discutată în nenumărate rânduri. Se pare că, în prezent, se fac unele încercări noui pentru o apropiere între Frontul Românesc şi partidul naţional-creştin. D. C. Angelescu, fostul guvernator al Băncii Naţionale, vorbind eri la întrunirea Frontului Românesc din Capitală, a subliniat succesele electorale obţinute de Frontul Românesc şi de partidul naţional-creştin. La rândul său, oficiosul partidului naţional-creştin, într'un articol de atitudine, făcând bilanţul ultimelor alegeri, totalizează voturile obţinute de mişcarea naţionalistă, — ceeace nu poate să fie decât o indicaţie a viitoarei colaborări.

*

Mexico, 29 (Rador). — Poliţia a capturat pe banditul cuban Antonio Moreno, zis şi Alejandro Pompez, căutat de detectivii americani de mai multe săptămâni, întrucât este bănuit că ar fi amestecat în răpirea copilului d-rului Mattson.

Tipografia ziarului „Universul" str. Brezoianu 23-25 Bucureşti

Redactor responsabil Gh. Dumitrache

Febr. și Martie 1937 -

BIBLIOTECA CENTR. „ASOCIAȚIUNII" SIBIU

6 pagini 3 lei • • ANUL VI, No. 701 Miercuri 31 Martie 1937

Taxa poștală plătită în numerar conform aprobării Dir. Gen. P.T.T. No. 118.370/1934

Porunca Vremii

TRIBUNĂ ZILNICĂ DE LUPTĂ NAȚIONALĂ ȘI CREȘTINĂ

DOAMNE VENIRA STRAINII IN MOȘIA NOASTRA ȘI-ȘI SPURCARA MAINILE LOR CU MITE ȘI INDRASNIRA A GONI PE MOȘNENI ȘI'N AVUTUL LOR A BAGA TOT PE STRAINI

FUM DE RUȘINE VECINILOR NOȘTRI.

MATEI BASARAB (document 1639)

Abonamente anuale: Lei 1000 pentru instituții și sprijinitori; Lei 800 pentru orașe; Lei 600 pentru sate. Se primesc și abonamente pe 6 și 3 luni

Ori ce sumă se poate trimite prin Casa de economii și Cecuri poștale (CEC) astfel: ABONAȚII PENTRU CONTUL 1224 DEPOZITARII „ „ 10405

Director: Dr. ILIE RĂDULESCU

Redacția și Administrația: BUCUREȘTI I, Str. Sărindar 18

TELEFON: Direcție, redacție 4.1853 Ad-ție, publicitate 4.1852

Inscriți iubirea voastră pentru A. C. Cuza în festivul „Poruncii"!

Vă e frică de jidani!?

Sărbătorirea strălucitului luptător naționalist și emeritului profesor A. C. Cuza, inițiată și fixată de „Porunca Vremii" pentru ziua de 11 Aprilie la București, va constitui — fără îndoială — cel mai înălțător și emoționant prilej de înfrățire românească, înregistrat în ultimii ani. Dar — cu curajul pe care l-am imprimat totdeauna scrisului nostru — îngăduiți-mi să adaug imediat și o altă mărturisire. Anume că sărbătorirea lui A. C. Cuza va însemna deopotrivă și o verificare a conștiinței noastre naționale, un examen al temeiniciei credințelor și — mai ales — al tăriei de caracter a oamenilor cari se agită, sau vor să se numere măcar, în rândurile marei armate naționaliste, izbăvitoare a României Românilor.

Să-mi dați voie să vă lămuresc mai limpede ceiace vreau să spun.

Natural că A. C. Cuza este azi marele Român, care, mai mult decât oricine, are dreptul la omagiul, la recunoștința și la sărbătorirea țării. Chiar adversarii ideilor lui A. C. Cuza, contestând îndreptățirea luptei sale, sfârșesc totuși prin a recunoaște înalta valoare morală a existenței lui A. C. Cuza: consecvența de o jumătate de veac, pe aceiaș linie, a patriarhului naționalismului românesc, exemplul, de o rară frumusețe etică, al intransigenții lui, până la care nu s'a ridicat nimeni — da, da, nimeni — nu numai în România, dar ni se pare în întreaga Europă.

A. C. Cuza a rămas tare și curat pe credințele lui, așa cum s'a păstrat imaculată, întreagă, ideia însăși, oricari au fost loviturile cari i s'au dat de nemernicia contemporanilor lui A. C. Cuza. Patriarhul par'că n'a fost om. El apare mai curând ca o întruchipare Dumnezeiască a Neamului Românesc. Sărbătorirea lui pierde, în consecință, orice caracter personal, spre a cuprinde vastele, impersonalele și neprihănitele limanuri ale ideii naționale. A-l omagia pe A. C. Cuza înseamnă a fi Român și creștin, reprezintă pur și simplu o mărturisire de apartenență la pământul și la sângele românesc. Mi se pare atât de naturală această afirmație, în cât am impresia că aș pronunța un cuvânt banal, ofensator chiar, vorbind de ex. de DATORIA, de obligația oricărui fiu de sânge al acestei țări, de a se închina lui A. C. Cuza.

Dar nu despre A. C. Cuza, ori despre toată însuflețirea Neamului Românesc pentru viața lui de Patriarh, înțelegem să scrim acum. Altceva voiam să subliniem. Anume că ni se pare mai mult decât firesc, ca toată veneratia țării, toată puterea ei de simțire și de iubire să se îndrepte spontan spre A. C. Cuza, fără nici o rezervă, fără nici o taină sau teamă, așa cum valurile de lavă clocotitoare irrup din craterul unui vulcan.

Ori ce se 'ntâmplă? E adevărat că ne sosesc, din toate colțurile Patriei, sute de adeziuni la sărbătorirea lui A. C. Cuza. E adevărat, deasemeni, că aceste mărturisiri de omagiu sunt vibrante, înflăcărate. Dar nu vedem, nu miile sau zecile de mii, ci sutele de mii de adeziuni la care A. C. Cuza, ideile, pe care el le-a susținut și apărat, au dreptul. Și nu înțelegem mai ales de ce ni se trimit adeziuni, pe cari suntem rugați să nu le publicăm, sau să nu apară cu numele subscriitorilor.

Unde sunt aceste sute de mii, sau zeci de mii măcar de adeziuni? S'ar putea spune, poate, că nu știe lumea de sărbătorirea lui A. C. Cuza. Dar chemarea la acest omagiu, la această închinare a țării, e doar purtată pe aripele „Poruncii", a cărei răspândire în țară este extraordinară. Ce este atunci la mijloc? Răspund: nimic altceva decât lașitatea, pălmuitoarea noastră slugărnicie, teama, mizerabila frică de jidani. Da, da, numai asta!

„Aș scrie și eu pentru A. C. Cuza! Nu pot însă,... mi-aprind paie în cap". Sau: „scriu, dar iertați-mă că nu semnez". Ori, în fine: „scriu și semnez, dar vă rog să nu-mi publicați numele, fiindcă atunci trebuie să mă expatriez"!

Ce să mai vorbesc? Rămâi înmărmurit. Ba, ce mai încolo, înebunești deabinelea. Bravo domnilor! Asta-i țara! Țară de slugi, țară de robi ai lui Izrael! Mă gândesc adeseori la soarta Patriei mele. Cred fanatic, cred prostește în mântuirea noastră. Stau totuși și mă întreb de foarte multe ori: cu cine s'o izbăvim? Cu țicăloșia cozilor de topor, ori cu lașitatea „bunilor" Români, cari deși se bat cu pumnii 'n piept pe la colțuri obscure de stradă pentru naționalismul lor, salută totuși, pân' la pământ pe jupân Bercu sau pe conu Strul și le e teamă să scrie un rând pentru A. C. Cuza? Dar cine e, vă rog, A. C. Cuza? E asasin, e vre-un Boilă sau vre-un dr. Lupu oarecare? Ori e națiunea, Patria însăși, cu toate comorile ei de virtute și de idealuri? Vă e rușine cu nația însăși, vă e frică să vă mărturisiți dragostea voastră pentru țară?

Trist, groaznic, sfâșietor de dureros. Eu îl înțeleg, dacă vreți, pe Românul care face afaceri cu jidanul. Pricep că nu-l poate lua de piept pe Izrael. Îl las în plata Domnului. Dar România aceasta, care se vrea a Românilor, are sute de profesori universitari, mii de profesori secundari, zeci de mii de preoți și învățători, mii de magistrați, sute de mii de funcționari publici și de liberi profesioniști, cari toți se vaită, toți se plâng, toți tună și fulgeră împotriva judeocomunismului, toți speră, își leagă toate nădejdile de o țară nouă, a noastră, toți sunt... ideologic lângă A. C. Cuza. Dar anonim. Fiindcă altfel se supără Izrael.

Mă întreb: ne-a aservit complect francmasoneria, suntem o țară de slugi ale Kahalului? N'a mai rămas în noi, nu urme de eroism — fiindcă nu este nici un act de bravură să spui că ești Român (ba, cine știe, te pomenești c'o fi!) — dar nici măcar o ultimă svâcnire de demnitate națională?

Doamne, să mai sperăm oare în izbăvirea noastră!

DR. ILIE RADULESCU

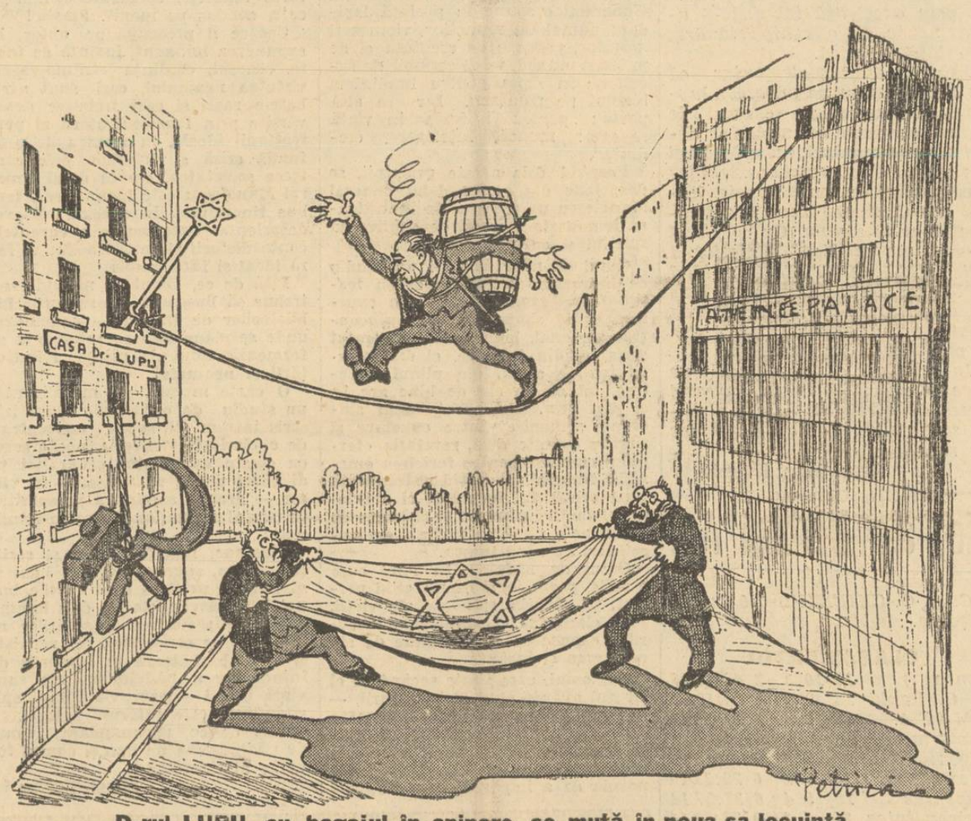

D-rul LUPU, cu bagajul în spinare, se mută în noua sa locuință

„Notițele" Mareșalului

Ziarul este o instituție atât de promptă și de acaparantă, încât nu-ți mai dă răgazul să-ți îngădui anumite vacanțe intelectuale. Se petrec în viața publică, zilnic, atâtea fapte, atâtea evenimente politice mai ales, încât condeiul tău numai aci trebuie să facă de santinelă. Și tot zilnic apar o mulțime de cărți, o mulțime de publicațiuni care depășesc interesul iluzoriu al momentului politic. De atâtea ori ne-am propus să trecem în revistă măcar pe cele mai proeminente dintre aceste manifestații, singurele care stăpânesc cu adevărat timpul.

Despre „Notițele zilnice din război" ale d-lui Mareșal Averescu pe care le-am citit pe nerăsuflate din prima noapte când le-am avut în mână, trebuia să referim mai de mult. Nu-i mai puțin adevărat, însă, că nu am făcut-o și dintr'un fel de trac: autorul cărții era Mareșalul Averescu, față de care scrisul nostru s'a apropiat întotdeauna cu emoție, iar conținutul are unele pasagii militare și în chestiuni de acestea noi mărturisim o foarte relativă competență.

Despre războiul nostru s'au scris puține lucrări. Mi-aduc aminte că acum vre-o 15 ani, când din problemele militare pricepeam tot atât de mult ca și acum, am citit o lucrare datorită unui general al cărui nume nu-l mai reținem. „Istoria sfântului nostru război", a d-lui Const. Kiritescu, impresionantă ca documentare și construcție, este, totuși, după cum se vede și în titlu, opera unui autor optimist, o lucrare cu un ton didactic, oficial, prea evident. Așa încât tot „Armata română în războiul mondial" a d-lui general G. Dabija, lucrare monumentală în câteva volume, rămâne singura mai de preț.

„Notițele" d-lui Mareșal Averescu — cum foarte modest le intitulează autorul — se înțelege dela sine că nu sunt o istorie a dureroasei noastre campanii, ci numai însemnările personale ale gloriosului Comandant. Sunt observațiuni zilnice pe care generalul Averescu le face asupra desfășurării evenimentelor militare — și politice — la care a luat parte și asupra mersului războiului nostru în genere.

Foarte dureroase observații! Toată cartea, dela prima până la cea din urmă pagină, e un strigăt, o desnădejde, o alarmă. Se văd aci consecințele pe care le-am tras imediat de pe urma „bizantinismului nostru politic" și de pe urma sfintei noastre nepregătiri dinainte de 1916 Oameni politici venali, lipsiți de simțul responsabilității, aceeași politică nemernică ce s'a amestecat și acolo unde nu trebuia să domnească decât onestitatea și competența, nu gușații Turtucaiei și trădătorii de mai târziu!

Cât îl privește pe generalul Averescu, personal, îți plânge inima văzând cum cea mai mare capacitate militară a noastră, a suferit și în acele zile când prezența sa la cele mai înalte posturi de răspundere era mai necesară ca oricând — îți plânge inima văzând că el, care timp de 40 de ani în urmă organizase armata și dăduse repetate dovezi de strălucită minte militară; Averescu, care concepuse și conduse în condițiuni tot așa de strălucite campania din 1913 — acum, la marea încercare, e numit comandantul unei armate, pus în subordine, mutat de colo până colo și, în permanență, umilit. „Notițele" acestea sunt nu numai niște foarte prețioase documente de război, dar sunt și o parte din cea mai dureroasă biografie românească.

Noi în probleme militare suntem un ignorant. Cartea Mareșalului este, însă, așa de clară și faptele așa de evidente, încât le pricepe ultimul profan. S'a văzut mai apoi că tot planurile sale au fost cele bune, că untdelemnul adevărului tot în candela generalului Averescu a ieșit. Generalul Averescu, dealtfel, legenda Averescu mai propriu zis, se reazimă pe instinctul popular, fie că simțul acesta este al soldaților, fie că este mai apoi al masselor țărănești — și instinctul popular nu greșește niciodată. Acela care mai târziu era chemat să preia conducerea politică a țării și care da dovezi că nu numai armele îi sunt intime, dar și problemele financiare, toate chestiunile sociale la ordinea zilei pe care el le vedea cu ochiul său de oțel, de strateg și mai presus de toate, de om cinstit și de patriot adevărat. Căci acesta a fost mai ales Alecsandru Averescu — și un naiv, desigur, un divin naiv...

„Notițele", la două luni după apariție au atins ediția III-a. Cel mai răsunător succes, cunoscut în ultimul timp. Asta dovedește cât e de viu interesul acelora cari au făcut războiul, față de acele zile în cari ei au suferit și s'au înălțat. Și tot atât de viu interesul generației noastre care n'am participat propriu zis la foc, dar care, vai, știm că ne așteaptă cu toate limbile sale.

Desigur, despre cartea Mareșalului, s'ar mai putea scrie încă o carte de comentarii și ea este menită să rodească o nouă serie de volume polemice. Ea a adus și o viziune nouă a războiului, a iscat pe lângă elogii și câteva atacuri, așa că încheerea noastră asupra eticei acestei cărți și despre Mareșal ca scriitor — le vom trage în articolul de mâine.

N. Crevedia

Ce este un „șabăssgoim"?

„ȘABASSGOIM" e-acela care, — străin de jidovescul neam, —
Se face sluga lui GHIDALE și-i cântă din Talmud la geam!...
F ticălosul ce se lasă de-arginții IUDII scos din minți
Și care'și vinde tot ce-avut-au mai scump părinții-i din părinți!...

„ȘABASSGOIM" e-acela care se dovedește-așa mișel,
Și „coadă de topor" se face în mâinile lui ISRAEL!...
„ȘABASSGOIMUL" nu mai are nimic sfânt pe pământ și-n cer,
Și cântă la ospăț cu IUDA, când frații lui de sânge pier!...

Radu Bardă

Pentru muzăul Eminescu dela Ipotești

Intotdeauna operele cari cer la temelia lor o părticică din sufletul nației acesteia, se realizează din anonimatul inimilor românești ce nu-și precupețesc îndemnul la contribuția morală și materială, pentru închegarea în în faptă a unui gând de pioasă recunoștință față de ctitorii simțirii românești.

Ne gândim la faptul acesta niciodată desmințit, urmărind zilnic contribuția obștească pentru nemurirea într'o zidire din piatră ca adăpost al amintirilor materiale ce ne-au rămas dela marele nostru Mihail Eminescu.

La inițiativa scriitorului *Cezar Petrescu* s'au strâns prin sprijinul ziarului d-lui *Nicolae Iorga*, „NEAMUL ROMANESC", și prin stăruința d-lui *N. Georgescu* directorul acelui ziar, peste trei sute de mii de lei, cu polul, cu suta și cu mia de lei uneori, donați din toată inima de cititorii lui Eminescu, de aceia cărora le-a rămas în suflete amintirea înaltelor emoții încercate în fața poeziei acestui strălucit exponent al genialității românești.

Am văzut pe această listă înșiruindu-se nume de intelectuali notorii, am văzut cu înduioșare contribuția centrelor premilitare și a multor anonimi cari sunt toți atâția cititori ai marelui nostru scriitor și poet. N'am văzut nici nume de mari profitori ai exploatării muncii și avuției naționale, n'am întâlnit nici unul din acei magnați ai banului și profiturilor politicianiste, nici una din instituțiile cari aruncă milioane anual pentru mituirea potentaților zilei și cumpărarea tăcerii colective. Vă închipuiți cât ar fi umflat în câteva zile suma subscrisă, contribuția acestora raportată la importanța deverului lor afacerist...

Dacă semnalăm această lipsă o facem fiindcă voim să subliniem odată mai mult câtă înțelegere găsește ideea națională românească în sufletele acestor renegați sau străini exploatatori ai țării din toate punctele de vedere. Pentru opera în sine, pentru ideea înălțării unui muzău în casele părintești ale poetului dela Ipotești, socotim această lipsă, ca o îmbucurătoare curățire a acestei pioase ctitorii și nu ne pare rău că ideea lansată de d. Cezar Petrescu și sprijinită de „Neamul Românesc" se realizează numai cu contribuția curată și anonimă a inimilor românești.

Noi, cei dela această tribună, cari suntem pe linia marilor adevăruri românești trasă de Mihail Eminescu, facem un călduros apel la cititorii noștri să trimeată și ei obolul lor — cât de mic — pe adresa ziarului *„Neamul Românesc"*, pentru a contribui cu toții la realizarea acestui act de pioasă recunoștință pentru cel ce a ilustrat genialitatea neamului nostru, realizare care să rămână exemplu și îndemn pentru generațiile de azi și cele viitoare.

Petru Bănescu

Hai, domnule general!

Îl luăm?
Nu-l luăm?

De Madrid e vorba, bineînțeles, de Madridul acesta care a început să ne facă peri albi decând tot găzduește dihănii roșii, de acest Madrid care cade, nu cade, se dărâmă, nu se dărâmă și încordează, între o mulțime de știri contradictorii, toată încrederea și toată neliniștea Europei.

Ce vreți, o fi având dreptățile lui și generalul Franco, dar le avem și noi pe ale noastre decând ne tot trezim cu ziare în mână gândindu-ne că, cine știe, de data aceasta „o fi căzut"...

Căci de șase luni tot așteptăm... Italieni și nemți, români și polonezi, portughezi și japonezi, se tot înfioară... Se înfioară și se întreabă cât o mai dura, și pentruce durează asediul unui Madrid pe care îl vedem de mult în stăpânirea naționalistă...

Priviți fenomenul.

Dimineața: Repede un ziar, să vedem, s'a întâmplat? Deschizi ultima pagină...

Naționaliștii au înaintat. Cobori privirea, jos, o desmințire: guvernamentalii au rămas pe poziție. Iei alt ziar. Înaintarea naționaliștilor cu litere de o schioapă; într'un colț, însă, pitită și rușinoasă, aceiași desmințire. Nu știi ce să crezi. Asvârli ziarul și te duci în oraș. Ai birou? Îți găsești colegii în aceiași situație în care i-ai părăsit ieri: cu scrumiere pline și cești de cafele goale și aceiași preocupare pe fruntile încrețite. De, cred și eu... Și ei așteaptă ca tine, dar tot n'a căzut... N'ai birou și te duci la cafenea? Mai rău.

— Ei, domnule, știi ceva?

— Ce să știu, domnule, că nu mai înțeleg nimic.

— E adevărat că s'au retras?

— Așa se pare, dar ai văzut e o desmințire... Și dai să repeți ceiace spui de șase luni, și iată, un altul.

— Ce-i cu frontul?

— Ce să fic? Ai auzit ceva?

— Nimic, domnule, dar de ce nu cade?

— E, o să cadă...

Și o iei razna printre oameni ce nu vorbesc decât de front, de comuniști și de Madrid pentru ca seara, după ce ai înghițit cu înfrigurare toate ziarele din zi să te culci cum te-ai sculat: neștiind nimic.

Și aceasta, cum am spus, durează de câteva luni... De ar ști generalul Franco ce se spune în România și cum îl pomenește în orice clipă sufletul naționalist de aici de mult ar fi intrat în Madrid... Ar fi luat și Spania, cu toți rușii și cu toate Passionarele pentruca, făcându-le pachet, să le trimeată pe cărările Europei, cu sgarde și căluțe, să mai vadă Europa, ce n'a văzut nici lumea antică: gorile cu ochelari și monștri în haine de oameni. Da, domnule general, de ați ști...

— De ați ști ce știu eu, buni prieteni români, ar putea să răspundă generalul, mi-ați ierta puțin și întârzierea...

Nu zicem, domnule general. Și vă credem, după cum că iubim, că e mai greu decât se pare, dar ce dracu, când îl luăm? Șase luni au trecut ca șase ani, și săptămânile acum ni se par decenii. Și nu numai nouă, dar și prietenii noștri ai tuturora căci credem într'un Dumnezeu, d-nii Mussolini și Hitler, și domniile lor au început să suspine... Nu că n'ar crede în biruința naționalismului spaniol (cine ar putea să nu creadă?) dar fiindcă, de, ar fi momentul...

Ar fi momentul, domnule general, să respirăm odată...

Și d-ta cu noi...

Hai, domnule general!

O. Densușianu-fiul

Cămașa de forță

Marele nostru cărturar.

Zilele acestea, s'a prezentat unui redactor al nostru, un tânăr doctor în filosofie. Avea doctorul niște ochelari grei de-l dau de pământ, iar subsuoară purta o carte voluminoasă, un tom greu așa de vreo 80 de oca.

— Ce-i cu cartea asta? — îl întrebă redactorul nostru.

— E lucrarea mea de doctorat V'am adus-o și d-voastră cu o dedicație.

— Mie, cu dedicație? — începu să urle redactorul. Mie cu dedicație această carte?

— Vă rog, scuzați. E pentru dv. — abia mai putu articula autorul tomului.

— Pentru mine, cartea asta? Nu e pentru mine, Domnule Doctor! — începu să urle și mai fioros colegul nostru.

— Pentru d-voastră e...

— Fugi, Domnule, de-aici! Cartea asta de filosofie, cartea asta de 80 de kilograme nu e pentru mine! Lasă-mă 'n pace!

— Dar pentru cine, vă rog?

— Pentru Sandu Tudor! Lui să i-o duci! Să umble cu ea la subsuoară...

Un editor îndrăsneț

Ați ghicit desigur că un asemenea editor trebue să fie o excepție față de curentul general al timpului. O excepție care caută să lupte împotriva tiraniei pe care o exercită în domeniul literelor, editorii de astăzi, mână în mână cu un mare public cititor de lucrări ușoare și ușuratice. Toată piața literară este invadată de romane în care nu vei găsi nici o urmă din marile frământări și năzuințl ale gândirei omenești, nici o urmă din sentimentele nobile cari însoțesc umanitatea pe căile ei spirituale, dar vei întâlni la fiecare pagină și la fiecare rând o neîncetată și calculată scormonire a instinctelor inferioare, o degradare a omului, mai jos decât bestiile junglei, cari, oricum, au un hotar pentru satisfacerea instinctelor lor. Un hotar pe care aceștia nu-l depășesc niciodată, pe când eroii romanelor de astăzi se întrec în născocirea celor mai neînchipuite perversiuni și radicale exploatări ale vieții senzuale. Simți din acestea spiritul care comandă literatura de astăzi

. Stai uimit când vezi că una din cele mai de seamă edituri românești, precum este desigur „Cartea Românească", n'a putut să scape nici ea, de influența acestui curent, când noi așteptam dela ea o activitate hotărită pentru îndreptarea gustului literar al publicului cititor. Într'atât de mare este interesul material la care se gândesc în primul rând editorii noștri. Adăogați apoi o mare mulțime de cărți și broșuri de origină și de conținut întotdeauna suspecte, prin cari sunt subminate însuși temeiile statului și neamului nostru, în vreme ce lucrările sănătoase, cari propagă iubirea de patrie și cultivarea vechilor noastre tradiții religioase și naționale, cu mare greutate pot să răzbată în cadrul editurilor de astăzi. In ce privește mai ales scrisul bisericesc, este o adevărată minune când își poate găsi un editor, după ce bine înțeles s'au oferit anumite garanții din partea autorului, cu privire la desfacerea lucrării. Când publicul cel mare citește cu predilecție romanele scabroase ale evreilor și acoliților lor, se înțelege ce soartă au scrierile cu caracter moral și religios. Din nenorocire, nici preoții noștri nu sunt încă în stare să sprijine după cuviință scrisul acesta.

Și cu toate acestea, iată un editor îndrăzneț, care vrea să risipească această atmosferă înăbușitoare. O îndrăznea'ă care în ochii multora poate trece drept obrăznicie, într'atât de plictisitoare devin stăruințele și solicitările noului editor E vorba de preotul F. M. Gâldău de la biserica Domnița Bălasa.

Pe lângă energia lui oltenească, anii pe cari i-a trăit în America pentru studii, i-au adaos o experiență foarte utilă. El a văzut acolo cele mai bune exemple sub raportul muncii individuale și colective, s'a lăsat câștigat de spiritul de inițiativă și de întreprindere al americanilor pentru cari succesul este lege nedesmințită, câtă vreme e bine calculat și cu neînfrântă stăruință urmărit. A întâlnit acolo nu numai oameni de afaceri, conduși de o înfricoșată energie, dar și oameni preocupați în acelaș timp de toate problemele vieții spirituale, fideli tradițiilor pe cari le-au lăsat acolo puritanii de odinioară. Dar ceeace poate isbuti în America, nu numai pe tărâmul afacerilor materiale, ci și pe tărâmul publicisticei religioase, ar putea să aibă aceeași izbândă în România? E întrebarea pe care și-a pus-o desigur și părintele Gâldău și la care a răspuns cu optimismul său robust, de vreme ce, iată, a întemeiat editura „PACE" care se află acum la a patra tipăritură. A început cu propria sa lucrare: „Un an de presă bisericească", o serie de articole de ziar cu cele mai variate preocupări sociale și bisericești, a continuat cu tipărirea volumului de nuvele „Clopotele Învierii" al subsemnatului, în excelente condiții de artă tehnică, iar zilele acestea a dat la lumina tiparului vestita lucrare a marelui Camille Flamarion: „Dumnezeu în natură" tradusă de P. S. Arhiereu Irineu Târgovișteanu, în colaborare cu preotul Victor Nicolescu. Progresul e surprinzător. Tipăritura rivalizează cu lucrările celor mai bune edituri, nu numai din țară, dar și din străinătate.

In sfârșit, a patra lucrare: „Poezia iconografică din cărțile de ritual și cântarea Bisericii" de păr. prof. univ. dr. Petre Vintilescu, e aproape gata.

Nu vreau să mă gândesc la contul „Profit și pierderi" din contabilitatea îndrăznețului editor, care pentru început nu poate fi atrăgător. Mă gândesc la viitorul editurii, care ar putea să se cheme „Pace și Prosperitate" și care ar putea să însemnee o brazdă mare, aproape unică în câmpul literaturii bisericești, dacă frații noștri, în frunte cu șefii noștri spirituali, îi vor da sprijinul pe care-l merită.

Gh. Butnariu

SPORT

Ce echipă am face noi din lotul d-lui Iuga...

După cum am anunțat în numărul nostru de eri, comisia de selecție întrunită în ședință plenară Duminica seara, sub președinția d-lui Liviu Juga a alcătuit următorul lot din cadrul căruia urmează să fie selecționată purtătoarea culorilor naționale în matchul cu Cehoslovacia:

PORTARI: *David* (C. A. O.) *Burdan* (Venus) *Pavlovici* (Ripensia).

FUNDAȘI dreapta: *Sfera* (Venus) *Vogl* (Juventus) *Buibaș* (A. M. E. F .A.) *Burger* (Ripensia).

FUNDAȘI stânga: *Albu* (Venus) *Roșculeț* (Rapid) *Felecan* (Victoria).

MIJLOCAȘI dreapta: *Vintilă*: (Rapid) și *Munteanu I (Victoria)*.

MIJLOCAȘI centru: *Juhaz* (C. A. O.) *Pop* (Victoria) *Dobra* (Gloria).

MIJLOCAȘI stânga: *Szanislo* (Amefa) *Demetrovici* (Chinezul *Brandabura* (Juventus), *Nistor* (Victoria).

EXTREME dreapta: *Bindea* (Ripensia) *Gruin* (Venus).

INTERI dreapta: *Beke* (Ripensia) *Bodola* (C. A. O.) *Munteanu* (Victoria).

CENTRI: *Pernecky* (Amefa) *Cociuban* (Victoria) *Ciolac* (Ripensia) *Lengher* (Rapid) *Sepi*.

INTERI stânga: *Prassler* (Amefa) *Bodola* (C. A. O.) *Petea Vâlcov* (Venus).

EXTREME stânga: *Dobay* (Ripensia) *Bătrân* (Amefa) *Căpușan* (Victoria) *Bogdan* (Rapid).

Un lot care deși nu întrunește într'adevăr pe toți acei cari meritau să intre în raza selecțiunii (unde sunt Petrescu, Deheleanu, Gain și atâția alții ?...) *dar din cadrul căruia s'ar putea recruta 11 flăcăi capabili să dea o viguroasă replică „team"-ului ceh, la 18 Aprilie...*

Iată, de pildă, ce echipă am alcătui noi pentru examenul de capacitate *pe care footballul românesc îl va da — odată cu profesorii secundari din toată țara! — peste trei săptămâni pe gazonul dela O. N. E. F. (frumos și atât de verde încât e de mirare cum autoritățile nu-l consideră subversiv).*

BURDAN, SFERA, ALBU este trio-ul care se impune indiscutabil. Mircea David, în poartă, este tot așa de bun ca și Burdan, dar venusistul are avantajul că se înțelege perfect cu colegii săi de club cari vor alcătui linia de fundași a „naționalei" (căci, desigur că nimeni nu va putea nega că Albu și Sfera sunt cei mai buni fundași din țară, la ora aceasta...)

VINTILĂ, DOBRA, BRANDABURA este linia de mijloc, singura mai bună pe care o putem alcătui din lotul pe care ni-l pune la dispoziție comisia de selecție. Evident, am fi preferat pe Munteanu I (Victoria) în locul lui Vintilă, dar mâneștureanul joacă inter și apoi vom avea nevoe de el la înaintare...

In centru Dobra — sperăm că se va restabili mai grabnic — este superior contracandidaților săi prin tehnică — lui Pop — și prin vigoare și rapiditate, lui Juhatz. Brandabura pe stânga are tot ceeace îi trebue unui excelent half le aripă: rapiditate, precizie, intervenții oportune, suflu... Juventistul nu mai e acelaș de acum câtiva ani în urmă. E schimbat cu totul. E un jucător complect și e capabil să figureze în loturile cele mai selecte.

Linia de atac este — după noi — BINDEA, MUNTEANU I, COCIUAN, PETEA VÂLCOV, CĂPUȘAN. Asupra lui Bindea nu poate exista discuție. **Locul lui Munteanu ar putea fi revendicat de Bodola, și în cazul acesta l-am trece pe clujan half dreapta dar... noi vrem să facem o echipă românească...**

In centru Cociuban — după relațiile pe cari le primim din Cluj — își menține forma sa strălucită de la începutul campionatului de primăvară. Dealtfel nici n'are rivali căci Ciolac și Sepi, români și aceștia, n'ar putea face în această vânjoasă și tânără echipă valahă pe care o întocmim, decât cel mult un joc onorabil de pensionari conștiincioși...

Petea rămâne pe stânga fără rival — cu toate jocurile sale din urmă, care n'au corespuns; motivul însă este acela că Petea e puțin suferind la piciorul stâng, având, evident, toate șansele ca până la matchul cu Cehoslovacia să fie complet restabilit — Prassler, singurul său „rival" nefiind de clasă internațională. Pe stânga îl... selecționăm pe clujanul Căpușan, deoarece Duminică **i-am urmărit forma lui... Bogdan.**

Așa dar: Burdan, Sfera, Albu—Vintilă, Dobra, Brandbaura—Bindea Munteanu, Cociuban, Petea Vâlcov, Căpușan este echipa pe care o „selecționăm" noi pentru matchul de la 18 Aprilie.

Evident, această echipă este încă susceptibilă de modificări — și aceasta în urma vizionării viitoarelor matchuri de campionat cari vor avea loc până în preajma jocului cu Cehoslovacia. Echipa corespunde și necesităților tehnice și — în același timp — principiului de românizare integrală *a echipei. Dacă însă totuși, prin absurd va fi introdus și un minoritar în echipă, am prefera ca acela să fie* Bodola, *ca inter-dreapta,* Munteanu *trecând mijlocaș dreapta în locul lui Vintilă.*

*

Echipa aceasta nu este o așa zisă echipă de „tehnică". Pentru matchul cu Cehoslovacia— echipa prin excelență tehnică — avem nevoe de o echipă tânără, avântată, atletică.

Este un adevăr elementar că nu poți învinge pe adversar luptând cu armele pe care el le mânuiește de 10 ori mai bine decât tine. Opunând Cehoslovaciei o echipă de surogat „tehnic" (recte stilul de joc Ripensia, Rapid sau C. A. O.) vom fi ridiculizați pur și simplu. Cu o echipă tânără și atletică, practicând UN STIL COMPLECTAMENTE OPUS DE JOC, putem surprinde pe adversar și-l putem deborda poate, prin vigoare, prin avânt și prin condiție fizică...

In orice caz e singura carte pe care o putem juca cu oarecari șanse de câștig și — mai ales— cu șansa sigură de a nu ne face de râs...

Anastase Iftimie

Rezultatele din provincie, ale Diviziei A...

Dăm cu întârziere, din cauza abundenței de materie, rezultatele de Duminică ale Diviziei Naționale (provincia) însoțite de clasamentul pe care de altfel l-am publicat și în numărul nostru de eri:

VICTORIA-CRIȘANA 5-1 (0-0) la Cluj. Au marcat: Felecan II, Cornea, Szoecke (Crișana) Cociuban II, (2) și Felecan.

AMEFA-UNIVERSITATEA 3-0 (0-0) la Arad. Au marcat Leb, Pernechi și Bătrân. „U" a jucat 90 minute în 10 oameni, Surlașiu fiind grav lovit în minutul 5.

C. A. O.-CHINEZUL 0-0 la Timișoara.

CLASAMENTUL

Venus	15	10	3	2	48:17 23
F. C. Rapid	15	9	2	4	38:19 20
A.M.E.F.A.	15	8	4	3	32:15 20
Victoria	15	9	1	5	42:27 19
Ripensia	15	9	0	6	44:30 18
Gloria	15	7	2	6	29:33 16
Juventus	15	5	4	6	27:37 14
Universitatea	15	5	1	9	27:39 11
C. A. O.	15	4	3	8	23:35 11
Crișana	15	4	2	9	26:37 10
Un. Tricolor	15	4	2	9	30:57 10
Chinezul	15	3	2	10	22:45 8

ZI DE ZI

— ASTĂ SEARA Federația Română de Box va lua în discuție provocarea lansată de către boxeurul Patriciu Milcoveanu *împotriva lui Milică Teodorescu, pentru titlul de campion al României la categoria semi-mijlocie.*

— NEACȘU, excelentul fundaș al roșalbaștrilor, este și el sabotat de jidanii cocoțați pe la conducerea Juventusului. După Crețeanu, *Dragomirescu, Vaida,* etc., *iată și pe Neacșu pus la index de conducerea Juventusului pentru vina de a fi... român.*

Aceasta pentruca să poată juca ca răsuflații Palmer, Korony & Co. adică tocmai cei cari pe lângă faptul că sunt unguri joacă extrem de prost.

Șovinismul iudeo-maghiar infiltrat la conducerea Juventusului, merge cu inconștiența până la ruinarea clubului însăși.

Corespondență sportivă

FRANCO-ROMANA (Brăila)-IAHN (Cernăuți) 4:0 (4:0)

Cernăuți, 29. — Duminică, pe terenul din localitate complect refăcut, s'a disputat jocul restant, IAHN —FRANCO-ROMANA, care s'a terminat cu victoria celei din urmă, cu scorul de 4:0 (repriza fiind deasemenea 4:0). Prin această înfrângere, echipa germană Iahn va rămânea probabil printre candidații cari vor trece în divizia C.

Ambele echipe au furnizat un joc sub așteptări, superioritatea brăilenilor fiind evidentă.

INSPECȚIA D-LUI LUCESCU LA CERNAUȚI

D. LUCESCU (București) a fost delegat din partea organelor federale din București cu anchetarea situației arbitrilor de football din localitate.

D-sa a luat contact cu cei în drept și s'a informat asupra tuturor chestiunilor cari reclamau urgență.

Cor.

AUTOMOBILISM

Rallye-ul din Atena

După marele rallye de la *Monte-Carlo,* Europa, va avea un altul și anume: *Rallye-ul din Atena.*

Este o competițiune balcanică, se ce va desfășura între 11 și 14 Iunie a. c., cu plecări din orașele: *Brașov, Istanbul, Osijek* (Jugo-Slavia), *Tirana* (Albania) și *Varna* (Bulgaria).

Toți concurenții beneficiază de un număr inițial de puncte — 500 — Clasificarea se va da în baza rezultatelor obținute în cele 2 probe complimentare, ce se țin după sosire la Atena.

Mașinile se impart în 2 categorii: I până la 1500 cmc și II peste 1500 cmc.

PREMII: I Cupa Automobil și Turing Clubul Greciei și *30.000 drahme.*

Pr. II. Cupa și 15.000 drahme.

Pr. III. Cupă și 7000 drahme.

PR. CAT. II

I. Cupa municipalității Atena și 20.000 drahme.

II. Cupă și 15.000 drahme.

III. Cupă și 3000 drahme.

PR. DOAMENE

Pr. I. O cupă și un cadou al Turig. C. G.

Pr. II. O cupă.

Pr. III. O cupă.

Toți concurenții va primi câte o plachetă de bronz.

Va lua plecarea un important lot de concurenți Români.

Viitoarea etapă divizionară

Duminică 4 Aprilie se dispută în țară următoarele matchuri divizionare:

JUVENTUS-VICTORIA și

UNIREATr.-RIPENSIA la București.

UNIVERSITATEA—VENUS la Cluj.

GLORIA-F. C. RAPID la Arad.

CHINEZUL-AMEFA la Timișoara.

ARO: Călătorie suspectă

Mișcarea LITERARA și artistică

Omul de nădejde

O carte redă felul de a gândi și de a simți al omului; de aceea, avem cărți bune și cărți rele, scrieri morale și imorale — după cum este firea autorului.

Intemeetor al Caselor Naționale, d. general Manolescu, dă publicului o foarte interesantă scriere intitulată: „Omul de nădejde".

Titlul arată precis ce urmărește autorul: omul în formațiune etică complectă! **Caracter, energie, curaj, lupta pentru bine, muncă, stăruință întru atingerea unui ideal — iată însușirile omului de nădejde! Acțiunea este baza marilor realizări; coordonând acțiunea cu ideea, se poate ajunge la un final util omului, familiei, patriei, societății. Generalul o spune în prefață lapidar:** numai un munctior, virtuos și luptător, pătruns de credința și de puterea muncii, va fi capabil de sacrificiu în lupta pentru împlinirea binelui pe pământ". **Iar în altă parte:** „pentru izbânda în viață se cere: muncă, înțelegere, credință".

Pornind dela aceste principii, se desprinde din cartea d-lui general Manolescu un parfum de înălțătoare frumusețe morală, ce captivează spiritul și cucerește inima.

Omul de nădejde nu-i un studiu de literatură artificială, ci un tratat de pedagogie, isvorît din experiență, din observație, din autocontrol personal, bine verificat; tratat scris nu din fantezie, ci din necesitatea de a da, din plinul sufletesc, tot ce un om de bine are în el mai bun, mai curat, mai sincronic armonizat între cugetare și simțire — este deci, revelația eternului omenesc pentru fericirea omenirii. Natural, această străduință nu-i privilegiul tuturora, ci a inteligențelor frământate și chinuite de problemele vieții ce turbură pe cugetători de când lumea.

Omul de nădejde, în felul cum e scris, poate servi ca un ghid perfect, pe cărările spinoase ale vieții, prin claritatea și soliditatea sfaturilor expuse cu o limpezime de stil ce atrage și încântă.

Tot omul, care simte secând în el isvorul avântului și al încrederii, — în lupta pentru existență — cartea d-lui general este un tovarăș îndrumător, o lumină călăuzitoare în jungla vieții, căci este scrisă din nevoia de a împărtăși și altora tot ce o vastă experiență a dăruit omului de observație și acțiune, de muncă încordată și de realizări practice, în domeniul național și cultural-social, realizări ce vor rămâne în cartea de aur a evoluției noastre pragmatice — de după marele războiu.

Evoluția prin cultul muncii și al creațiunii etno-creștine — iată marea problemă a cărei soluționare o tratează așa de lapidar generalul, autorul fiind convins că prin puterea minții și din simțirea inimii se nasc intuițiile cu mari orizonturi de realizare; în privința aceasta, iată cum se exprimă autorul: „intuiția, în viața omului, este luceafărul lăuntric, asemănător luminii ce a condus pe magi". Plastic!

Ceeace îl preocupă pe autor, în expunerea lui, sunt, înainte de toate, etnosul, **credința strămoșească, virtutea neamului, cari sunt atributele rasei și cari trebuesc desăvârșite prin frumosul etern al perfecțiunii ideale. In vremea de profundă criză a virtuților, prin care trece societatea, cartea d-lui general Manolescu este lumina ce-i trebue tineretului, în special, tineret dezorientat oarecum prin curentele contradictorii ale modernismului fără ideal și fără busolă.**

Iată de ce, Omul de nădejde, **nu trebue să lipsească din rafturile bibliotecilor de familie — sanctuarul unde se plămădesc caracterele și se formează omul de mâine, folositor țării și neamului.**

O carte morală, nu moralizantă, un studiu de o filozofie practică, scris într'un stil sobru, concentrat, de o claritate străvezie, poate servi cu cinste ca mentor generației pe ai cărei umeri va apăsa — în viitor — greaua sarcină a prosperității statului național-creștin-românesc!

Cicerone, marele orator și scriitor roman, spunea: cei mai buni și mai siguri prieteni sunt cărțile bune! Intr'adevăr, ele ne dau lumina experienții; floarea cugetărilor alese; ele ne consolează în restriște și ne îmbărbătează în ceasurile de întunecare a nădejdilor; ele sunt viața însăși — căci, viață fără spiritualitate este infernul însuși...

Iată de ce recomandăm „Omul de nădejde" ca un bun și comod tovarăș al tineretului!

Nuși Tulliu

In Basarabia, jale mare...

De curând ne-a vizitat la redacție un distins magistrat din sudul celei mai necăjite provincii românești: Basarabia.

Ne-a mărturisit sincer că de multă vreme intenționa să vină la București pentru a cunoaște personal pe toți câți își risipesc cu atâta generozitate sufletul în paginile „Poruncii", care, a devenit pentru intreg cuprinsul țării nu numai iureșul triumfător spre izbânda finală, ci adevărat crez naționalist.

Ce ne-a destăinuit d. S. I. e înfiorător.

Cunoșteam și noi ceva din calvarul fraților noștri basarabeni, dar adevărata și trista realitate nu ne-o putea reda decât cineva care la orice pas vine în atingere cu mulțimea, în care — oricând și ori unde — rezidă toate durerile și consecințele unui politicianism meschin.

In provincia de peste Prut, nici astăzi, după aproape douăzeci de ani dela Unire, nu se vorbește românește. Dacă ocazional ai poposi într'un sat din Basarabia, pentru a te edifica asupra unor chestiuni cu caracter local, ești nevoit să te adresezi ori învățătorului, ori preotului de acolo. Și aceasta nu pentru că lămuririle de care ai nevoie ar comporta oarecare savantlâc, ci pentrucă primul întâlnit nici nu știe despre ce este vorba.

Te isbesc ca o săgeată răspunsurile: ȘTO HOCIȘI? IA NIZNAIU PA ROMANSCHI.

Autorul acestor rânduri și-a făcut stagiul militar într'un regiment din Ismail. Conform dispozițiunilor ministerului apărării naționale, armata era chemată să contribuie și ea la deșteleniresa spirituală a celor cari se complăcuseră în mod inconștient în trândăvia și analfabetismul oferit de dominația rusească. Și în acest sens, s'au organizat echipe culturale formate din ostași mai răsăriți, cari, sub comanda a doi ofițeri, mergeau să ducă la sate o înfrățire românească, prin cântece populare, poezii patriotice, dansuri naționale și conferințe edificatoare asupra adevărurilor noastre istorice. Et bine, toate aceste străduințî au rămas și vor rămâne fără nici un rezultat. Fiindcă populația basarabeană, după câte am constatat, pe lângă faptul că nu simte absolut deloc această primenire sufletească, dar nu pricepe nimic din câte i se spune. Ii vedeam pe toți cum se uită la noi nedumeriți, absenți, așa cum ar asculta o melodie din țara. visului, de undeva de unde nu se speră nimic.

Ne-au venit atunci în minte, mai caraghioase și mai fără sens, toate așa zisele preocupări ale ministerului educației naționale în ceia ce privește unificarea spirituală prin așa zisele... biblioteci sătești.

Am observat deasemeni că cei pentru cari ne rupsesem pentru câteva ore din rigiditatea vieții cazone, ne privesc cu oarecare teamă, chiar cu o pronunțată ostilitate.

Inșiși preoții și învățătorii socoteau ca o povară venirea noastră în mijlocul lor. Orice zâmbet silit, fiecare gest deplasat, trădau o nerăbdare de a-i lăsa singuri cât mai curând. Și poate că aveau dreptate. Fiindcă oricât elan ai avea, oricât de dornic te-ai avânta în câmpul larg al apostolatului, te simți la un moment dat desgustat de orice, când observi că cu fiecare zi, politicianismul întărește convingerea bolnavă în sufletul tuturor că școala și biserica sunt lucruri auxiliare de care te poți dispensa oricând, mai ales într'o viitoare guvernare național-țărănistă.

„In localitate — *ne scrie d-na ANA TUDOR din Tighina* — slujba religioasă se face în rusește. Din când în când auzi câte un „Doamne miluește" în limba noastră. Corul este condus de d. GROSU, profesor la liceul local".

Dar în Basarabia mai sunt și alte păcate tot atât de grele.

Se bea acolo de se stinge. Zaibărul oțeră, par'că, mai multă satisfacție decât abecedarul. Și turmentați de alcool, îmbătrâniți înainte de vreme, flăcăii basarabeni, vlaga țării de mâine, se măcelăresc între ei ca'ntr'o junglă.

Ce să mai vorbim de promiscuitatea încetățenită prin acele părți...

De atâta imoralitate nu sunt capabili decât eroii romanelor senzaționale ale recent expulzatului HERTZ

Se va găsi, oare, omul care, convins de necesitatea însănătășirii sufletești din această provincie uitată par'că și de Dumnezeu, să pună piciorul în prag pentru a se termina cu vorbele?

Fapte!

Teodor Munteanu

Aspecte, insigne, comentarii

Pe d. Mihail Sorbul

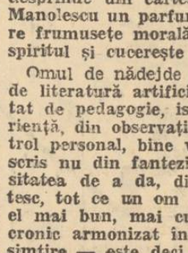

— l-am întâlnit zilele trecute foarte vesel. Ne-a dat o veste bună: a prezentat Teatrului Național o comedie de moravuri. Se numește „DURNOAIA" și ar fi însemnat un succes mare al primei noastre scene dacă stagiunea nu ar merge către închidere.

Vom număra așa dar la toamnă chemările la rampă ale autorului „Patimei Roșii".

Curierul echipelor studențești

— este revista de îndrumare și coordonare a muncii și de menținere a legăturii între echipele regale studențești.

Prin rostul ei ar putea fi un arid monitor de circulări, ordine și comunicări.

Conducătorii, d-nii H. H. Stahl *și* Octavian Neamțu, *au știut să facă însă din ea o revistă plăcută și ochiului și sufletului.*

I-au dat, adică, o înfățișare tehnică de invidiat, și o întocmire redacțională plină de miez.

Intâlnim în paginile numărului din 15 Martie numele d-lor: Al. Lascarov-Moldovanu, Ion Micuț, F. Popa, Ion Ionescu-Obârsia, Florea Florescu, Al. Cardelră, *ing. arg.* Sp. Bălan, dr. Matache Ionescu-Romanați, Serafim Berbeniță, Romulus Spirescu, D. Imbrescu, Ion Capagea, *etc., etc.*

Glasul monahilor

— foaia creștină de dârză atitudine ortodoxă pe care ieromonahul DIONISIE LUNGU o împarte aproape cu deasila lumii apostate de azi, aduce cu paginile ultimului său număr aceiași dogmă spusă răspicat tuturor celor ce se abat dela dreptа credință.

„Glasul monahilor" e printre puținele foi de adevărată zidire sufletească.

„Ideia Națională"

— închină unul 37 oropsitei provincii de peste Prut, Basarabia.

Scriu: despre păcatele anumitor oameni după întregirea Moldovei, *d. prof. univ.* S. Mehedinți; *despre* Basarabia, *scut de Răsărit al României și oamenii mari care i-a dat, d. prof. univ.* Mihail Dragomirescu; *despre* reromânizarea basarabenilor, *d.* N. N. Manolescu; *despre „Plugarii Basarabeni și Unirea cea Mare",* Ioan Drăguț, *plugar; despre „Basarabia, poarta răsăritului" d.* Gh. I. Iacob, *învățător.*

Un număr bun, cuprinzător, readucând în discuție o problemă care nu știu când va începe să fie rezolvată.

Conferința d-lui George Cocea

D. GEORGE COCEA, directorul Conservatorului de muzică, coreografie și artă dramatică „PROARTE", va vorbi Joi 8 Aprilie, ora 6 p. m., în sala Dalles, despre „Educația Muzicală". Intrarea liberă.

Cântec și joc

Concertul A. C. T-ului

Incepem să scrim aceste rânduri, cu satisfacția pe care o avem de foarte rare ori, când e vorba de un concert coral.

Mărturisim, cu obiectivismul care ne caracterizează, că nu ne-am fi așteptat dela corul asociației creștine a tinerilor, să aibă un program căruia pe drept cuvânt îi putem spune: supra încărcat.

Aproape douăzeci de bucăți, care mai de care mai dificile ca interpretare. Melancolia dornică de descătușări din „Mama" de I. Chirescu, *sau din* „Cântecul de leagăn" *al d-lui* Radu Botez — *dirijorul cu infinite posibilități, acordurile grave din* „Doamne buzele mele" *de* Sabin Drăgoi, *sau concepția de profundă creștinătate exprimată în melodioasa* „Luminândă a Paștilor" *de* E. Mandicewscki, *tactul îndrăcit din* „Trage cioară", „Țiganii". „Lugojana" *și* „Taci, taci" — *variațiuni pe deplin realizate, dovedesc prisositor că elementele corale ale A. C. T.-ului sunt pe deplin educate, fiindcă pot cânta orice bucată, întotdeauna executând cu promptețe, dând interpretări naturale nu căutate, cu modulațiuni calme și niciodată exagerate.*

Sâmbătă seara, corul A. C. T.-ului ne-a amintit de echipa de flăcăi români, cari au cucerit prin viersul graiului nostru o întreagă Olimpiadă, de acei flăcăi în glasul cărora năvălesc doinele haiducilor și freamătul coclaurilor de munți.

După ce-au cântat, flăcăii A. C. T.-iști, au și jucat, joc iute și apăsat, de român.

Sârba, Bătăleanca, toate horele și toate veselele chiuituri, purtau într'o sfântă legănare numai altițe și gâitane.

E cineva aci care simte românește.

După toate calomniile și infamiile presei jidco-comuniste, vreți să luați contact cu starea reală de lucruri din Germania celui de al treilea Reich?
Urmăriți interesanta lucrare a d-lui RADU CERNEA, doctor în științele politice:
Adevărul despre Germania național-socialistă
210 pagini 40 lei
Cereți-o la toți depozitarii noștri sau la Administrația „PORUNCII"

DE LA O ZI LA ALTA

TEATRU

OPERA ROMÂNĂ: Carmen.

TEATRUL NAȚIONAL: Vreau să trăesc.

TEATRUL REGINA MARIA: Lupul și Sania.

TEATRUL COMOEDIA: Ora „H".

TEATRUL VESEL: Scurt circuit.

TEATRUL ALHAMBRA: Super Alhambra 1937.

TEATRUL LIGII CULTURALE: Cuibul cotofenelor.

TEATRUL MODERN: Corbul alb.

TEATRUL MAJESTIC: Amor sovietic, comedie în 4 acte de V. Kataew.

CINEMA

CAPITOL: Fuga lui Tarzan și jurnal Eclaire.

ARO: Călătorie suspectă.

A. R. P. A.: Paradisul femeilor cu Ivan Petrovici, jurnal și complectare.

ROXY: Fuga lui Tarzan și jurnal Eclaire.

VOX: Sub masca diavolului cu Sharlie Chan și Boris Korloff.

TRIANON: Zâna păpușilor (Ruppenffe) cu Magda Schneider.

FEMINA: „Vinovatul" cu Pierre Blanchar și Gabrielle Signoret.

FORUM: Misiunea brigăzii 41 și Grandoare.

FRANKLIN: Nu sunt vinovat și Nopți în Haway.

MANON: Agentul special și Soțul ideal.

OMNIA: Misiunea brigăzii 41 și Craiul pădurilor.

CITY: Romanța iubirii și Fantome de vânzare.

DARLY: Băetana și Contrabanda.

MODEL: Poteca primului singuratec și In slujba datoriei.

BARCELONA: Casa strigoilor și Chipuri uitate.

CENTRAL: Armele veghează, Toată lumea râde, cântă și iubește și revistă.

COTROCENI: Extravagandul Ms. Deeds.

DIANA: Călărețul fără frică și Sărbătoarea Iadului.

DICHIU: Simfonia IX, Ultimul mohican și Silly Simphonies.

MILANO: Stan și Bran gemeni și Doamna consimte.

ORFEU: Fiica rozelor, Uniți pe veci și Banda veselă.

TRIUMF: Romeo și Julieta și Umbra care ucide.

PACHE: Antonia Adverso și Rose Marie.

VOLGA-DOROBANȚI: Strengărița și Cabina B. 50.

LIZEANU: Bestia din Londra, Amfitrion și trupa Burmaz.

FLORIDA: Gondola cu himere, Căpitanul Blood și completare. Anna Karenina cu Greta Garbo.

MARCONI: Acuzata, Noaptea fericirii și artiști.

PAX: Oameni de sacrificiu și Uraganul din China.

ILEANA: Rose Marie și Răzbunarea lui Tarzan.

RADIO

MARȚI, 30 MARTIE 1937

RADIO BUCUREȘTI
RADIO ROMANIA

14.30. Continuarea concertului.
15.00. Ultimele știri. Bursa cerealelor.
18.00. Concert de muzică distractivă (discuri).
19.00. Ora. Mersul vremii.
19.03. Un cuvânt despre România, de Em. de Martonne.
19.20. Muzică variată (discuri).

UNIVERSITATEA RADIO

19.50. Vederea electronică de prof. Chr. Musceleanu.
20.10. Zece ani de muzică ușoară. Concert la două piane.
20.55. Cântece de leagăn. Maxim Vasiliu.
21.15. Institutul medico-legal, de dr. Nicolae Roșu.
21.30. Concert simfonic al orchestrei Radio, dirij. de Ionel Perlea.
23.30. Radio jurnal. Cport.
22.45. Continuarea concertului simfonic.
23.45. Muzică distractivă (disc).
23.45. Jurnal pentru străinătate în limba franceză și germană.
23.55. Ultimele știri.

MIERCURI, 31 MARTIE 1937
ORA DMINEȚII

6.30. Deschiderea emisiunii. Gimnastică ritmică. Radio jurnal. Concert de dimineață (discuri). Sfaturi gospodărești și medicale.
7.30. Inchiderea emisiunii
13. Ora. Culturale. Sport. Cota Dunării.
13.10. Concert de prânz. Muzică distractivă (discuri).
14.10. Radio jurnal. Ora. Mersul vremii. Bursa. Știri interne și externe.

BUNI ROMANI ȘI ROMANCE!

Chiar așa că negustorul Român ți-a luat 1 leu, doi, mai mult decât jidanul, gândește-te că el se luptă de unul singur, neajutat de nimeni. Jidanii sunt toți solidari, se ajută cu credite, cu diverse subvenții ale Kahalului.

Apoi Românul ține la onestitatea lui. El nu face ca jidanul; trage cu ușurință un faliment, apoi începe din nou negustoria pe numele nevestii-si sau al soacră-si.

14.30. Muzică variată (discuri).
15. Ultimele știri. Bursa cerealelor.
18. Concert de după amiază. Orchestra de salon Radio, dirij. de D. Teodoru
19. Ora Mersul vremii.
19.02. ISTORA MUZICII (XI): Muzică populară românească.
20. Melodii vesele. Orchestra Radio.

UNIVERSITATEA RADIO

21. Cuvinte despre interpretarea legilor, de prof. Andrei Rădulescu.

RADIO-BUCUREȘTI

21.20. Concert de violoncel — Th. Lupu.
21.50. Actualități anglo-americane de prof. Dragoș Protopopescu
22.10. D-na Constanța Dobrescu (canto).

RADIO-ROMANIA

21.20. Muzică de dans (discuri).
21.50. Actualități anglo-americane de prof. Dragoș Protopopescu.

RADIO ROMANIA
și RADIO-BUCUREȘTI

22.30. Concert nocturn al Orchestrei Grigoraș Dinicu, transmis dela restaurantul „Continental"
23.45. Jurnal pentru străinătate în limba franceză și germană
23.55. Ultimele știri.

RADIO EXPERIMENTAL
Institutul electro-technic

18.30. Muzică clasică (discuri).
18.45. Muzică românească (disc.)
19. Informațiuni.
19.10. Conferință științifică.
19.30. Muzică distractivă (discuri)

„Ziarul Românizarea"

A apărut ziarul naționalist „ROMÂNIZAREA" de sub direcția d-lui AL. BERTEA, cu următorul cuprins: Caraghioslâcul democratic de Dr. ILIE RADULESCU, o drastică șarjă la adresa șabăsgoimilor; Compromiterea regimului parlamentar, de PETRU BANESCU; Climatul Radiofonic și democrația masonică, de prof. univ. I. ȘTEFANOVICI; Limba păsărească și apostolii de contrabandă, de C. NICOLAU STROEȘTI; De ce se înrăesc sufletele, iar credința scade? Interesant foileton de d. N. PETRESCU-ALBA IULIA; Unire—Porunca ceasului, de col. EM. CRISTODULO; Cultul frumosului, de av. AUREL CRETU; Realizări studențești: echipele regale, de MIHAIL DANEȘ; Misiunea revistei literare de C. PARLEA; Statutul și Salarizarea funcționarilor publici; România și acordul Italo-Jugoslav; Proect pentru dotarea marinei regale; Vizita d-lui Tătărăscu în Cehoslovacia; Restabilirea ordinei publice; Cronica literară, de MARIN RADU VOINEA; Cronica Dramatică, etc., etc. „Românizarea" ca de obicei, e combativă și documentată.

Sufletul țării și sărbătorirea lui A. C. Cuza

— Românismul se alătură din ce în ce mai vibrant și mai tumultos, omagierii patriarhului naționalismului românesc. —

Inițiativa „PORUNCII VREMII" este din ce în mai călduros și mai entuziast îmbrățișată de sufletul românesc al țării. Din colțurile cele mai îndepărtate ale pământului sfânt al Patriei, Români și Românce inimoase, tot ce această țară are mai curat ca simțire, își trimit omagiul adeziunii lor la sărbătorirea națională a octogenarului patriarh al ideii naționale și creștine : A. C. CUZA.

Omagierea d-lui profesor A. C. Cuza a fost fixată pentru ziua de 11 Aprilie la București. Ea se va desfășura pe temeiul unui program, alcătuit de comitetul de inițiativă, program care va fi publicat, în toate amănuntele, zilele acestea.

Pentru moment, anunțăm că sărbătorirea d-lui profesor A. C. Cuza, se va desfășura, în linii generale, astfel:

1) printr'un număr festiv al „PORUNCII VREMII", închinat vieții de luptător și de scriitor, sub toate aspectele, a d-lui prof. A. C. Cuza. Număr festiv la care invităm să colaboreze întreg sufletul românesc și în care paginile cele mai emoționate vor fi desigur acelea scrise de d. prof. A. C. Cuza și intitulate : „A. C. Cuza despre el însuși, în cei 50 de ani de luptă naționalistă și creștină";

2) prin punerea pietrei fundamentale a unui cămin „A. C. CUZA", destinat gazetarilor naționaliști și creștini ;

3) printr'o ședință festivă la ATENEUL ROMAN.

Continuând să publicăm adeziunile primite, facem apel la toți bunii Români și la insuflețitele noastre Românce, să ne trimită cuvântul lor pentru această sărbătorire, care trebue să îmbrace caracterul unei fervente demonstrații naționale. Așteptăm deasemeni dela aceiași buni Români și Românce naționaliste, să ne dea, cât mai neîntârziat, colaborarea lor la numărul festiv al „PORUNCII VREMII", care va apare în ziua sărbătoririi, adică Duminică 11 Aprilie. Ori cine are un cuvânt de spus sau de mărturisit o amintire pentru A. C. Cuza, este dator s'o împărtășească țării.

*

I. P. S. Sa Nicolae Colan, Episcopul Sfintei Biserici a Clujului, ne trimite adeziunea Sa în următoarele rânduri:

DOMNULE DIRECTOR,

Vă rog să primiți caldele mele felicitări pentru inițiativa ce-ați luat de-a sărbători pe d. prof. A. C. Cuza.

Aderez din toată inima la această sărbătorire menită să arate cinstea și dragostea Țării față de cel ce, cu toată dreptatea, este numit patriarhul naționalismului român.

Cu toată cinstea,

† NICOLAE
Episcopul Clujului

D. dr. Aurel Vlad, fost ministru, marele luptător naționalist din Oastea românească, ne scrie :

STIMATE D-LE RADULESCU,

La chemarea dv. pentru sărbătorirea d-lui profesor A. C. Cuza, dați-mi voie să vă comunic că primesc, din toată inima, să fiu în comitetul de inițiativă și îmi dau adeziunea la această sărbătorire ,la care voiu lua parte și personal, găsindu-mă la acea dată în București.

Dr. Aurel Vlad

ASOCIAȚIA DE PRESA BUZOIANA

DOMNULE DIRECTOR,

„Asociația Presei Buzoene" — persoană morală și juridică, — una dintre asociațiile de presă ale țării pentru care lozincile ROMANIA A ROMANILOR și CRISTOS, REGE, NAȚIUNE sunt un crez și un îndreptar, a luat cunoștință astăzi, în adunarea generală anuală, despre sărbătorirea marelui luptător naționalist profesor A. C. CUZA, — patriarh al ideii naționale și creștine și herald dârz al biruinței românești de mâine, — și a hotărît să ia parte prin delegații pe care-i va desemna ulterior la sărbătorirea d-sale dela 11 Aprilie c.

Cu acest prilej, adunarea generală a Asociației Presei Buzoene vă felicită și pe dv., personal, pentru frumoasa și românească inițiativă.

Președinte, **D. Sârbescu.**
Secretar, **D. Iliescu.**

*

Stimate Domnule Doctor.

Inițiativa d-voastră de a fi sărbătorit Părintele nostru sufletesc d. profesor A. C. Cuza, este pentru toți Românii — și prin aceasta înțeleg și pe femeile Române din țară și din străinătate, — un fericit prilej de a ne manifesta dragostea noastră față de cel mai subtil și mai ales suflet al neamului nostru românesc, din zilele noastre.

Deaceia vă rog, domnule doctor, să primiți cele mai alese sentimente de recunoștință pentru inițiativa luată de d-voastră și vă rog să luați act că voi fi prezentă la chemarea pe care ne-o faceți.

Cu toată stima,

Evdochia Simionescu-Georgian
București B-dul Schitu Măgureanu No. 33

*

ARMATA EROICA

Stimate D-le Dr. Ilie Rădulescu,

La onorata Dvs. invitațiune răspund :

Ader cu tot sufletul la sărbătorirea acestui decan al naționalismului, care este A. C. Cuza, cu ocazia intrării sale în al 80-lea an, al vieții, curată ca cristalul.

Nu cred că poate să existe Român creștin, care să nu ia parte cu toată bucuria sufletului său, la sărbătorirea acestei sfinte icoane a naționalismului românesc, indiferent din ce partid politic ar face parte, — căci nu se sărbătorește omul politic, ci se omagiază cel mai mare și aprig apostol al neamului nostru. Simt de asemenea de a mea datorie să vă mulțumesc, pentru cinstea de a fi invitat în Comitetul de inițiativă, la care deasemenea ader cu tot sufletul meu de bun Român creștin, strigând din toată inima mea: Veniți Români creștini, veniți cu toții la 11 Aprilie să sărbătorim pe acel ce o viață întreagă a luptat pentru desrobirea neamului, din lanțurile în care este încătușat.

Isbândă!

Generalul PIRICI-Ploești

Politice

Ieri a avut loc o importantă consfătuire între d-nii Sergiu Dimitriu, secretar general al ministerului de interne, general Ștefănescu-Amza și Dimitriu, administratori delegați ai societății de radio-difuziune.

Cu acest prilej, după câte am putut afla, s'au luat în discuțiune unele schimbări ce urmează să se facă pe ziua de 1 Aprilie la conducerea primului nostru post de emisiune.

In cursul după amiezii, probabil că se va ține o nouă conferință, urmând să se desăvârșească propunerile făcute.

*

D. general GLATZ, subsecretar de stat, s'a întors eri dela Praga.

D-sa a raportat, asupra chestiunilor tratate în Cehoslovacia, d-lui general adjutant Paul Angelescu, ministrul apărării naționale.

*

CONGRESUL național-țărănesc, dela 4 Aprilie, se va ține în sala „Savoy", sub președinția celui mai vârstnic membru al partidului.

*

D. CONST. ARGETOIANU, care a fost, recent, la Berlin, se va duce, în primele zile ale lunii Aprilie, la Roma.

Alegerile comunale

Răspunsul d-lui Toma Dobrescu

— Șeful georgiștilor dela Negru crede în biruința organizației d-sale. Semnificația cartelului național-țărăniștilor. —

La chestionarul nostru am primit răspunsul d-lui avocat Toma Dobrescu, *președintele sect. II Negru din partidul liberal de sub șefia d-lui Gh. Brătianu. Iată-l :*

PROGRAMUL EDILITAR

— Care este programul cu care vă prezentați înaintea corpului electroal la 16 Aprilie ?

— Programul este tot atât de vast ca și binele pe care voim să-l aducem în gospodăria comunei.

Spre exemplificare, redau câteva puncte:

Vom întemeia administrația Capitalei, pe principiul unei gospodării cinstite și chibzuite și a unor economii severe, care, în ordine financiară, trebuie să înfățișeze echilibrul perfect între veniturile reale și cheltuelile strict necesare.

Pentru aceasta, vom reduce taxele și impozitele municipale la puterea de plată a contribuabililor.

Vom revizui tarifele pentru apă, canal, contor, lumină.

Vom stârpi abuzurile Societății de Gaz și Electricitate.

Vom revizui concesiunile acordate în scop de speculă, pentru a asigura primăriei maximum de venit.

Vom suprima toate cheltuelile inutile și de lux, înlăturând, fără cruțare, creațiunile parazitare ale politicianismului.

Vom purta o deosebită grije pentru cartierele periferice, complect ignorate de vechile administrații.

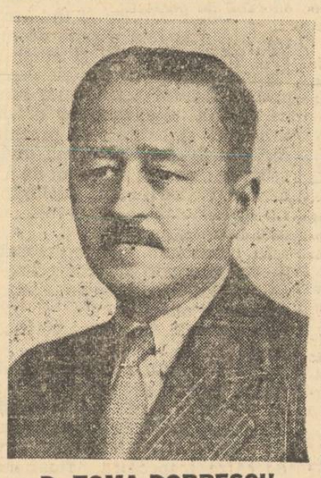

D. TOMA DOBRESCU

Vom înfrâna specula și vom ieftini traiul.

Vom rezolva problema locuințelor eftine, pentru fnucționari și muncitori.

O POLITICA CINSTITA

— Nu credeți că politica a făcut imens rău gospodăriei comunale și că ar fi de dorit să fie înlăturată pe viitor ?

— Nu, din contra, politica cinstită nu poate decât stimula o bună gospodărie, provocând emulația între partide.

O CONDUCERE NAȚIONAL-ROMANEASCA

— Față de situația corpului electoral din Capitală, care cuprinde 25—30 la sută jidani, nu credeți că o regrupare a forțelor naționaliste cari astăzi luptă pe propriu cont ar fi necesară putând să asigure o mare isbândă ideii naționale în aceste alegeri?

— Atâta timp cât partidele politice n'au propus candidați de alt neam și rit, în proporția alegătorilor de altă credință, înscriși în listele electorale, nu văd nici un pericol; conducerea rămânând — ori cine s'ar alege — național-românească.

O regrupare a forțelor naționale n'aș vedea-o utilă decât atunci când alegătorii de altă credință s'ar prezenta în alegeri și ar vota în numele credinței lor, candidați de aceiași credință cu ei, ceeace nu s'a produs.

SEMNIFICAȚIA ACORDURILOR NAȚIONAL-ȚARANIȘTILOR

— Ce credeți despre acordul încheiat de către național-țărăniști cu social-democrați și conservatori ?

— Acordurile încheiate de național-țărăniști nu pot avea nici un sens politic, un acord excluzând pe celălalt.

Denotă însă ceva: slăbiciunea organizațiilor care au făcut aceste acorduri și, în același timp, dezorientarea conducerii partidului național-țărănesc, care a aprobat asemenea acorduri, ce nu pot fi gospodărești.

OPTIMISM...

— Cari sunt rezultatele pe cari le întrevedeți pentru organizația d-voastră în aceste alegeri, în ipoteza că nu se va putea face nici o concentrare a forțelor și veți lupta singuri ?

— Cred într'o izbândă electorală față de alte partide, prin afirmarea programului de luptă a tuturor elementelor de inițiativă ai partidului nostru.

*

Răspunsul d-lui TOMA I. DOBRESCU, în ceeace privește situația corpului electoral din Capitală și în ceeace privește problema regrupării forțelor naționaliste, reprezintă, ne place să credem, un punct de vedere personal pe care îl apreciem ca atare. Evident, punctul de vedere al nostru, este îndeajuns de bine cunoscut, și credem că nu este nove să revenim asupra lui.

— șt. i. —

Intrunirea Frontului Românesc din culoarea de Negru

Duminică dimineață, a avut loc în sala Bolero lângă hala Traian) o întrunire a „Frontului Românesc, circ. XI, XII și XV, în vederea viitoarelor alegeri comunale.

Au luat cuvântul d-nii dr. OPRESCU, avocat MARIN GHEORGHE, d-șoara colonel ACRIVESCU, pr. LILIACOȘANU, dr. JIANU, dr. ENESCU, cari a ucerut cetățenilor să voteze cu încredere lista Frontului Românesc în alegerile Comunale dela 15 Aprilie.

D. N. IONESCU-CLOPOTARU, vice-președinte e culorii, luând cuvântul spune :

„Frați Creștini, această măreață adunare la care ați fost chemați, are ca scop lămurirea dv. asupra alegerii gospodarilor Capitalei.

„Când în fruntea listei „FRONTULUI ROMANESC", se găsește un om ca avocatul TRAIAN MARTINESCU, să fiți siguri că gospodăria Capitalei va fi făcută în mod drept și mai cu seamă cinstit.

„Astăzi, d-lor, se petrece un eveniment care trebue să bucure pe toți cei ce simt românește.

„In str. Sărindar, se inaugurează noul local al celei mai curajoase și românești gazete „PORUNCA VREMII". Ceeace constitue isbânda cu adevărat națională este că noul local a fost până mai ieri, acupat de redacția celei mai spurcate gazete comuniste, „Zorile" trădătorului Socor.

„Așa deci astăzi, cade jos steagul roșu comunist, și se înalță falnic drapelul tricolor.

„Ziarul „PORUNCA VREMII" condus de către curajosul ei director d-rul ILIE RADULESCU și la care mă consider și eu un modest ctitor, nu face nici un fel de politică de partid, ci numai politică naționalistă și creștină, grație căreia a ajuns la un tiraj de 100.000 foi, zilnic.

„In această gazetă, zilnic se face apel la unirea tuturor forțelor naționaliste contra pericolului jidovesc.

„Să-mi fie permis și mie ca dela tribuna acestei frumoase adunări, să fac apel la unirea tuturor partidelor naționaliste, cât mai degrabă în fața primejdiei judeo-comuniste.

D. av. TRAIAN MARTINESCU, roagă pe d. Ionescu-Clopotaru să transmită d-lui dr. Ilie Rădulescu, directorul ziarului „Porunca Vremii", *salutul întregei adunări, la sărbătoarea inaugurării noului local, apoi face un ultim apel pentru această unire, rugând cetățenii să voteze cu încredere lista „FRONTULUI ROMANES" în alegerile comunale.*

Procesul studenților legionari

Ziua II-a

Procesul celor 7 studenți legionari se apropie de sfârșit. In ședința de ieri după amiază, sala Secției I a consiliului de război a fost ticsită până la refuz de public.

După lamentabilele declarații ale martorilor acuzării : Amedeu Bădescu și Covaci, „smulse cu foarfeca" — după spusele d-lui președinte — în ședința de înainte de amiază, atmosfera s'a însenin at pentru acuzați.

DEPOZIȚIA D-LUI PROF. C. C. GIURESCU

D-sa spune că lipirea manifestului pe ușa bisericii Sft. Anton, a constituit o profanare a memoriei lui Moța și Marin.

D. prof. GR. CRISTESCU, arată că în timpul celor 17 ani de porfesorat a avut ocazia să cunoască, viața studențească

Cunoaște pe acuzați și găsește că acești studenți fac cinste universității.

Lipirea manifestului pe ușa bisericii nu este numai o infamie, este și o diabolică provocare.

Pr. GEORGESCU-EDINEȚI, paroh la biserica Sft. Anton, spune că a văzut în ziua aceia revolta și agitația studenților când au găsit manifestul lipit și în biserică.

D. ȘERBAN MILCOVEANU, președintele Uniunii Naționale a Studenților Creștini, arată că a văzut afișele lipite ostentativ pe toate gardurile din jurul bisericii și chiar pe ușa bisericii Sft. Anton.

D. av. AL. POLICRONIADE, se referă la declarația lui Amedeu Bădescu care o comis un sperjur, declarând că este licențiat în matematici, când în realitate nu este.

Prezintă în acest sens un certificat al facultății de științe, prin care se constată că neavând decât 2 examene și nemai fiind înscris în ultimii 4 ani urmează a fi exmatriculat.

Cere arestarea lui.

D. av. AL. CONSTANT, desvoltă argumentarea în drept, punând concluziuni de arestare.

D. gen. CANTACUZINO-GRANICERUL, relevă sperjurul făcut de Amedeu Bădescu și constată că atitudinea acestui martor este obraznică. D. comisar regal deci nu se va putea mândri cu astfel de martori.

D. COMISAR REGAL, combate incidentul, cerând să fie îndreptată cercetarea acestei cauze spre instanțele civile.

D. gen. CANTACUZINO-GRANICERUL: „Rog admiteți incidentul, altfel ar fi un început de mușamalizare".

Consiliul deliberând respinge incidentul. Este introdus martorul :

Apărarea arată că nu poate renunța la o parte din martori, cari sunt absolut necesari.

D. PREȘEDINTE : vor fi ascultați mâine dacă se vor putea aduce.

Ședința s'a terminat la orele 8 seara.

Azi dimineață ședință la orele 9.

Intrunirea Frontului Românesc din culoarea de Albastru

Duminică a avut loc în sala „Constructori" o mare întrunire organizată de „Frontul Românesc" din culoarea de Albastru în scop de propagandă pentru alegerile municipale care vor avea loc în Capitală la 16 Aprilie. A participat un public numeros care a manifestat cu entuziasm pentru realizările edilitare preconizate de „Frontul Românesc". A vrezidat d. CONSTANTIN ANGELESCU șeful organizației Capitalei.

După ce vorbesc d-nii: AL. NICULESCU-DUVĂZ, general SOLOMON, av. VIRGIL CĂLIN, SEVER DAN, PETRE FRUMUZACHE șeful culorii de Albastru, VOICU NIȚESCU, fost ministru, d-na dr. IRIMESCU și EMIL HAȚIEGAN, ia cuvântul:

D. C. ANGELESCU care arată că sectorul de Albastru, leagănul Capitalei, a fost oropsit de actualii edili Noi vom face Culorii de Albastru, a accentuat d-sa, dreptatea de care a fost lipsită și vom opri puhoiul de străini, și să reverse aci după cum suntem datori să oprim în general puhoiul de străini revărsat în toată Capitala.

Tot ce vom realiza noi este în interesul românilor și deaceea nimeni să nu se plângă pentru sacrificiile pe care le va face, pentru că le va face pentru familia lui, pentru viitorul copiilor lui.

Adversarii noștri ne acuză pe noi că suntem partizanii dictaturii. Nu suntem pentru dictatură, dar dacă este vorba să avem preferințe, declarăm că luptăm contra dictaturii proletariatului, contra dictaturii politicianiste care tronează azi și preferăm dictatura românilor cari ar putea aduce conducerea țării în mâinile acestora spre a româniza și viața politică și pe cea economică.

CUVANTAREA D-LUI D. R. IOANIȚESCU

Marea noastră insuflețire și mai ales devotamentul pe care îl citesc pe fețele voastre, îmi dă credința că și în Capitală vom înregistra o mare victorie la 16 Aprilie.

Nici nu se poate altfel, pentrucă aci este creerul țării și nu se poate ca Bucureștiul să se prezinte ca un os mort într'un trup sănătos.

Aci proprietatea urbană în majoritate este trecută în mână străină.

Aici avem o muncitorime sărăcită, trăind sub minimum de existență, iar în fața ei, lăfăindu-se cu salarii princiare, fără muncă, marii profitori cari își închiriază numele întreprinderilor acaparate de străini.

Lupta de azi nu este numai o luptă edilitară, ea îmbrățișează un caracter mai înalt, un aspect de luptă națională.

Este timpul să facem numărătoarea străinilor aici în inima țării, în Capitală.

Cerem voturile intelectualilor și funcționarilor publici, pentrucă ei constituesc pătura conștientă a țării și nu se poate să nu aibă răsunet în inima lor porunca vremii rezumată în lozinca lui Vaida-Voevod: cucerirea locurilor uzurpate de străini.

Cerem votul meseriașilor pentrucă numai prin Frontul Românesc ei pot vedea înviorarea meseriilor.

Pentru voi funcționarii particulari, cari sunteți o a doua categorie, vă vom da statul care să consfințească nu numai o garanție ci și o participare la beneficii în instituția unde ați funcționat unii 10—20 de ani

Nu este admis ca întreprinderile cari-și datorează prosperitatea muncii sârguitoare a funcționarilor particulari, să-i poată concedia la bătrânețe printr'un simplu preaviz.

Un regim normal de pensionare va completa revendicările voastre ca și ale tuturor muncitorilor.

Pentru lucrătorii din fabrici Frontul Românesc are singur soluțiile cele mai practice pentruca să le asigure un minimum de existență și să facă din Camerele de muncă. Casele de asigurări sociale ca și din toate instituțiile muncitorești adevărate citadele românești.

Este vorba aci de a dovedi inamicului dinăuntru cât și dușmanului din afară, că românii sunt conștienți.

Voturile cetățenilor Capitalei vor fi o lecție politică de destrămare a partidelor zise de stânga, cari în realitate sunt în simbria străinilor.

Dragostea prof. N. C. Paulescu pentru A. C. Cuza

Iubite D-le Dr. Rădulescu,

N'am fost elev al profesorului A. C. Cuza, dar am avut ca profesor la Facultatea de medicină din București în anul 2 și 3 în 909 și 910, pe savantul fiziolog și reprezentant strălucit al geniului național, prof. dr. N. C. PAULESCU. In celebrele sale lecții asupra „instinctului național" ne vorbea adesea cu deosebită admirație de colegul și prietenul său dela Iași, A. C. Cuza. De atunci am învățat să-l cunosc și să-l admir și parcă și azi îmi răsună în urechi admirabila sa epigramă :

Vei fi tu mic
Sau mare om,
Atâta 'ți cer,
Să ai un pic,
Cât un atom,
De caracter.

Toate omagiile noastre pentru acest neîntrecut profesor al caracterului, simbol desăvârșit al consecvenței politice. Toată căldura sufletului nostru, tot entuziasmul vibrant al sentimentului național înăbușit azi încă, pentru sărbătorirea dela 11 Aprilie.

In câteva zile, vă trimit contribuția mea pentru numărul festiv, iar pentru înfăptuirea admirabilei idei a unui „Cămin A. C. Cuza" pentru gazetarii naționali și creștini, vă rog binevoiți să mă înscrieți cu Lei 500.

D-voastră iubite domnule director o călduroasă strângere de mână.

Dr. Mircea Suciu Sibianu
Medic primar-Brașov

DUREROS C'AM AJUNS SA NE CEREM DREPTURILE IN ȚARA NOASTRA !

Distinsul profesor C. MARINESCU dela Universitatea din Cluj, ne trimite următoarele judicioase rânduri :

Stimate Domnule Director,

Răspund cu mare plăcere la caldul dv. apel.

Cred că nu s'ar putea găsi un prilej mai nimerit pentru afirmarea drepturilor noastre în țara noastră (ce dureros este că am ajuns să ne cerem drepturile, noi, Românii, în România !) ca sărbătorirea domnului profesor A. C. Cuza.

Intr'adevăr, dacă ideile sale, propovăduite cu o statornicie necunoscută, ar fi fost înțelese și aplicate la vreme, de mult România ar fi fost a Românilor, iar energia care se cheltuiește acum, în lupta dată de spiritul cel nou, ar fi fost de mult folosită la ridicarea Patriei, la înălțimea meritată de calitățile neamului nostru.

Sunt gata să fac parte, cu deosebită plăcere din **Comitetul de inițiativă.**

Felicitându-vă călduros pentru inimosul dv. apel, care va răscoli, sunt sigur, tot sufletul românesc, vă rog să primiți, Stimate Domnule Director, sincere mulțumiri pentru invitarea mea la această sărbătoare a ideii naționale, împreună cu cele mai alese salutări.

C. Marinescu,
Profesor la Universitatea din Cluj

Priviți sufletul curat românesc !

Ochii ne lăcrămează citind rândurile de mai jos :

D-LE DR. ILIE RADULESCU,

Citind în „Porunca Vremii" articolul dv. „TARA ȘI SARBATORIREA OCTOGENARULUI NAȚIONALIST A. C. CUZA" am simțit un clocot în sângele meu, ca acum 25—26 de ani, când în copilărie, strigam cât mai tare, în Piața Gării de Nord, 10 bani „Liga".

Din modesta mea situație mă oblig a duce eu personal la locul unde se va construi Căminul ziariștilor naționalisti, prin inițiativa dv., 250 de cărămizi de presă lucrate cu pământ din sfânta glie românească și cari doresc să fie zidite la fundațiunea edificiului unde, în vreme de restriște, se vor aduna adevărații fii ai neamului, purtători de biruință pentru CRISTOS, REGE și NAȚIUNE.

Dumnezeu să vă ajute !

IOAN PETRESCU DIMCEA URZICENI

P. S. Vă rog a publica în ziar unde trebuie să aduc aceste cărămizi pe șantier.

*

OMAGII UNIVERSITARE

D. prof. Gârbacea dela Universitatea din Cluj ne trimite următoarea adeziune telegrafică :

Ader la sărbătorirea economistului și marelui Român Cuza.

Prof. Dr. I. GARBACEA
Cluj.

*

D. prof. ION SAN GIORGIU aderă cu următoarele rânduri călduroase :

Stimate Domnule Director,

Nu pot decât să vă felicit din toată inima pentru inițiativa ce ați luat-o de a sărbători pe marele nostru părinte sufletesc A. C. Cuza. Se înțelege că îmbrățișez cu drag initiativa d-vs., la care sunt convins că va participa întreaga suflare românească.

Viața lui A. C. Cuza de o puritate exemplară, credința neîntreruptă închinată unui ideal și grija lui unică de a nu închina o doctrină sfântă înaintea transacționismului de ieri și de astăzi, sunt pilde de pe care întreaga Românie trebue să le omagieze într'o închinare obștească.

D. Prof. A. C. Cuza este președintele de onoare al comitetului național Român aparținând „Academiei pentru drepturile națiunilor", care a fost întemeiată la Oslo în 1936. In calitatea mea de președinte activ al acestui comitet înțeleg să fac parte din comitetul d-voastră de inițiativă, aducând astfel omagiul celor douăzeci și cinci de comitete naționale din toate țările lumii, în care naționalismul participă ca o poruncă a vremii la viata modernă a națiunilor.

Primiți vă rog salutările mele cordiale,

Profesor Ion Sân-Giorgiu,
dela Universitatea din București membru fondator al Academiei pentru drepturile Națiun"or

Bugetul Camerii de Comerț din Capitală a fost votat

Aseară la orele 7 consiliul Camerei de comerț și industrie din București, s'a întrunit sub președinția d-lui Temistocle Alexandrescu, asistat de d. Nițulescu, secretar.

La ordinea zilei a fost votarea bugetului pe exercițiul 1937-38.

D. N. BUTCULESCU, precizează că bugetul care se cifrează la suma de 26.773.000 lei, este bine întocmit.

D. DUMITRESCU-MILITARI cere — și consiliul aprobă, — înscrierea în buget a sumei de 25.000 lei, drept subvenție pentru școala din comuna Militari.

In ceeace privește sporirea fondului de subvenție pentru laboratoarele Camerei de comerț — necesare negustorilor, — s'a numit o comisiune alcătuită din d-nii : C. Budeanu și N. Butculescu, pentru a studia posibilitatea desvoltării acestor laboratoare.

D. T. ALEXANDRESCU arată că în ceeace privește casa de pensii și ajutor a negustorilor, ea va fi în curând înfăptuită prin lege, pentru care există, pentru început, un fond de 5 milioane.

Pentru înființarea de bascule noui, s'a alocat suma de 200.000 lei.

D. ANGHELOVICI cere să se intervină pentru a se putea obține cel puțin o parte din cotele adiționale cuvenite Camerei de comerț.

Bugetul este apoi votat cu unanimitate.

O somație care va stârni furtună

— D. A. Călinescu tulbură, din nou, apele partidului național-țărănesc. —

Deși d. A. Călinescu a vorbit Duminică la Pitești cu ușile încuiate, nepermițând nici accesul corespondenților de ziare, — tactică, zice-se, de fost subsecretar de stat la siguranță — totuș și cu aceste măsuri s'au putut afla lucruri interesante.

De pildă, d-sa a cerut, cu vehemență, să plece din partid acei ce militează în favoarea curentelor de stânga și a celor de dreapta.

Cercurile național-țărăniste arată, că atacul d-lui Călinescu e îndreptat împotriva partizanilor doctorului Lupu și contra prietenilor d-lui Iuliu Maniu. Plecând aceștia, ar rămâne fostul gup al secreștitlor: adică acei ce se intitulează oameni de centru, în frunte cu fostul președinte al Senatului, *d. prof. N. Costăchescu.*

„Declarațiile d-lui Călinescu, făcute înainte de ședința comitetului executiv, vor stârni furtună mare", ne spunea aseară un frunțaș apropiat al d-lui Mihalache.

MAME ROMANCE!

Nu vă lăsați induse în eroare de firma zugrăvită românește a jidanului. Interesați-vă, ori când cumpărați un lucru: e Român, negustorul? Sau și-a schimbat numai numele ca să înșele pe goimi!

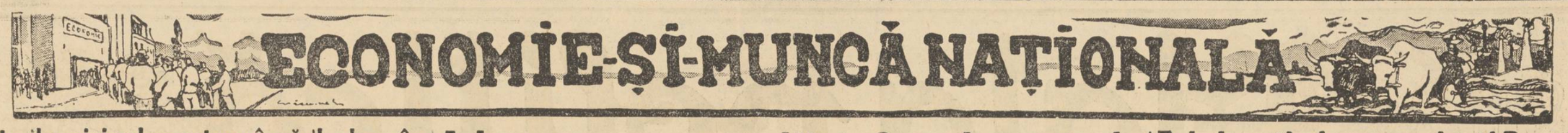

Prețurile minimale pentru vânzările de grâu

D. M. Negură, ministrul cooperației, a semnat o decizie prin care se fixează, sub rezerva ratificării oficiului de valorificare, următoarele prețuri minimale la vânzările de grâu pentru export, cu începere dela 30 Martie a. c.:

Pentru vânzările făcute în orice țară, inclusiv Grecia, cu plata în devize integrală liberă și forte la 170 șilingi fob per tonă calculată la greutatea de 77 kg. și 3% corpuri străine.

Pentru exporturile făcute în Grecia cu plata de 90% devize libere și forte și 10% drahme la 175 silingi fob per tonă la aceiași greutate hectolitrică.

Când vor începe impunerile fiscale

Măsuri în contra abuzurilor

In conformitate cu dispozițiile date de ministerul finanțelor lucrările preliminare pentru impuneri se vor termina la 15 Aprilie a. c.

Dela 1 Aprilie vor începe să funcționeze comisiile anuale pentru clasificarea comercianților și industriașilor cu venituri până la 300 mii lei. Aceste comisii vor fixa patenta fixă a tuturor micilor întreprinderi, pe circomscripții.

Impunerea firmelor individuale, cu venituri peste 300 mii lei, o va face instanțele speciale la administrațiile financiare. La fiecare administrație vor funcționa — în raport cu numărul firmelor — câte 3—4 comisii de acestea, sub supravegherea unui inspector financiar.

Societățile anonime vor fi impuse de zece comisii, formate din inspectori, administratori financiari și funcționari ai administrațiilor financiare. Aceste comisii vor funcționa între 5—30 Mai a. c.

VERIFICAREA IMPUNERILOR

După terminarea lucrărilor de impunere, toate aceste lucrări vor fi verificate de ministerul finanțelor.

Când impunerile vor rămâne definitive în primă instanță — probabil la 30 Mai a. c. — vor începe să funcționeze comisiile fiscale de apel, din care vor face parte ca reprezentanți ai fiscului delegații speciali, ce vor fi numiți direct de ministerul finanțelor.

INSTRUCȚIUNI PENTRU CONTRIBUABILI

Inspectoratul general de finanțe al Capitalei, aduce la cunoștința comercianților și industriașilor, că s'au luat o serie de măsuri prin inspectorii și administratorii respectivi, pentru descoperirea tuturor persoanelor streine de instituție, cari sub diverse titulaturi și calități se prezintă contribuabililor, solicitând diverse sume de bani, în scopul de a le aranja, ca verificarea preliminară să-i scoată la un venit cât mai mic.

In consecință toți contribuabilii vor pretinde tuturor celor ce se prezintă în numele fiscului, registrele oficiale, cum și ordinele speciale de a face verificări preliminare.

Contribuabilii au datoria a denunța aceste persoane cari nu au alt scop decât a-i șantaja, întrucât lucrările perliminare vor fi contra-verificate pe teren de către inspectorii financiari, iar cei găsiți că s'au folosit de mijloace nelegale, pentru a-și diminua veniturile impozabile, vor fi sancționați ca atare conform legii.

Pentru reclamațiuni contribuabilii se vor adresa inspectoratului general al Capitalei, sau la Circumscripțiile de constatare respective.

Excursie de studii în Turcia și Grecia

Un grup de intelectuali, cu concursul Soc. Academice „Amicii Turciei", a organizat o excursie de studii în Turcia și Grecia, pentru vacanța Paștelui, 26 Aprilie—9 Mai. Excursia este condusă de d-nii: prof. dr. Vasile Christescu și Mihail Livadaru.

Se va vizita în Turcia: Sf. Sofia, Moscheea Albastră, Sultan Ahmed, Obeliscul lui Teodosiu, fântâna lui Wilhelm al II-lea, Moscheea „ Mausoleului și Cimitirul Eyub, Patriarhia ecumenică ortodoxă din Fanar, cum și excursia pe Cornul de Aur.

In Grecia se va vizita: Athena cu toate comorile ei de artă și pitoresc, cum și splendide excursii la: Glifada, Faler, Marathon, Kifisia, Dapfin, Eleusis cu templul misterelor, Canalul de Corinth și Corinthul nou și vechi cu Templul lui Apollo.

Taxa de participare este de 3.900 lei pentru studenți și lei 5.000 pentru particulari, în care se cuprinde: pașaportul cu vizele, trenul dela București-Constanța și retour, voiajul cu vaporul și pensiune atât în timpul voiajului cât și în Turcia și Grecia cum și transporturile și taxele de muzee, monumente, etc.

Ultimele înscrieri se mai primesc între orele 10½—12 și 17—19, în calea Victoriei, Pasagiul Imobiliara etajul I, Scara B (Clubul polisportiv „Colțea").

Adunarea generală a Casei centrale a asigurărilor sociale

Economiile bugetare, chestiunea celor șapte zile de boală, pensiile.

Ieri dimineață, au continuat desbaterile Casei centrale a sigurărilor sociale, sub președinția d-lui prof. Ion Nistor, ministrul muncii, asistat de d. Alexandrescu Roman, secretar general al departamentului și M. Enescu, directorul general al instituției.

D. GR. TRANCU-IAȘI a expus doleanțele meseriașilor din Craiova. Aceștia cer, în primul rând, autonomia deplină a Casei centrale și pensii pentru asigurat' la vârstă de 75 ani.

Răspunde d. ministru *Nistor* asigurând pe vorbitor că va examina cu toată bunăvoința propunerile făcute.

D. AL. SAMOILA, senator al Camerilor profesionale, remarcă că proectele de buget nu au fost trimise la timp membrilor din consiliu. Din această cauză, punctele de buget nu-au putut fi examinate de consilieri.

Cere revizuirea funcționarilor din asigurări și menținerea numai acelora cari sunt strict necesari serviciului.

PROGRAMUL DE CONSTRUCȚIUNI

D. MIȘU ENESCU, directorul Casei centrale, răspunde, apoi, obiecțiunilor ridicate de d. Samoilă.

Proectele de buget au suferit întârzieri din cauza economiilor budgetare ce s'au operat în budgete. Această operațiune, destul de delicată, a necesitat mult timp. In ceiace privește programul de construcțiuni, care necesită un fond de aproape 200 milioane lei, comisiunea budgetară, având să realizeze economii masive, nu a putut accepta acest program, pentru a nu se imobiliza tot fondul lichid.

D. D. R IOANIȚESCU spune că un budget de 1 miliard și 200 milioane lei nu se prezintă în ajunul adunării generale. Apoi arată că veniturile, cari au fost evaluate la 1 miliard 57 milioane lei, nu vor putea fi realizate, rezultând de aci deficite de 50—80 milioane lei.

Regimul pensiilor în asigurări nu mai corespunde necesităților de azi. Au trecut patru ani și acest regim încă nu a fost pus la punct

D. ministru I. NISTOR răspunde că problema pensiunelor l-a preocupat totdeauna, dar crede că această chestiune trebue discutată separat de problema budgetară.

D. D. MOCIORNIȚA arată că deficitele budgetare se datoresc, în mare parte, și evaziunei dela asigurări.

Cere, în ceiace privește administrațiunea fondurilor și disciplina, o mai largă autonomie Caselor de asigurări.

D. N. D .CHIRCULESCU arată că noul budget a fost bine cântărit și în limita posibilităților de plată a asiguratilor.

ȘEDINȚA DE DUPA AMIAZA

Ședința s'a deschis la ora 4 d. a. A prezidat d. APOSTOL POPA. S'a luat în discuție budgetele Caselor de asigurări.

D. P. ALEXANDRESCU ROMAN se interesează îndeaproape de modificările survenite în bugete și cere referințe și explicații.

D. AL. SAMOIL vorbește despre imprimarea carnetelor de asigurare la care s'au făcut anumite modificări. Intreabă cui s'au dat executarea acestei comenzi.

D. NICULESCU-RITZ răspunde că s'a aprobat prețul cel mai redus (7.50 lei).

D. SAMOILA se declară nemulțumit de explicațiunele directorului general.

Mai vorbesc d-nii *Eftimie Gherman*, ing. *Ionică* (Brașov), *Mociorniță*, dr. *P. Topa*, *Chirculescu*, cari propun subvenții mai importante pentru înzestrarea oficiilor de asigurare.

După ce s'a votat pe articole și în general bugetul Casei centrale de asigurări, a luat cuvântul d. dr. P. TOPA care a expus doleantele corpului medical din asigurările sociale.

D. D. NICULESCU-RITZ, raportorul bugetului acestei instituțiuni, spune că nici un membru al consiliului de administrație nu s'a gândit un moment la majorarea cotelor decât după o examinare serioasă a bugetului.

D. MIȘU ENESCU, directorul general rezumă seria cuvântărilor, răspunzând fiecărei obiecțiuni ridicate cu privire la activitatea consiliului.

Mulțumește d-lui ministru Nistor și d-lui P. Alexandrescu-Roman, secretarul general al ministerului, cari au ratificat, cu satisfacție, activitatea comitetului.

Desbaterile s'au închis la orele 8 jumătate.

I. m.

Chitanțele timbrate pentru mărfuri

sunt obligatorii

In urma verificărilor făcute de către organele fiscale de inspecție la diferite întreprinderi comerciale și industriale, în special la societățile anonime s'au găsit în registrele comerciale înregistrări arătându-se primirea diverselor sume de bani dela clienți în contul mărfurilor furnizate, fără ca odată cu aceste înregistrări să se elibereze chitanțe timbrate, așa cum pretinde art. 4 § 20 al. ultim l. t.

Pentru satisfacerea legii timbrului, nu este suficient ca societățile să facă înregistrarea în registrele comerciale pentru primirea diverselor sume de bani de la clienți în contul mărfurilor furnizate, ci sunt obligați să emită și chitanțe. Ca atare ministerul finanțelor a dat dispoziții administrațiilor financiare să pună în vedere organelor de constatare și control să facă verificarea societăților și, acolo unde vor constata, că cerințele legii nu sunt satisfăcute, să procedeze la dresarea de procese verbale de contravenție.

Zădărnicirea unei afaceri

de zeci de milioane

Un succes al ziarului nostru

CERNĂUȚI, 29. — *Intr'unul din numerele ziarului nostru neam ocupat pe larg, în lumina datelor concrete, de afacerile scandaloase ale Soc. de căi ferate particulare din Bucovina, arătând cum o bandă de jidani în dosul cărora lucra faimoasa instituție bancară din Viena „Kredit-Institut", voia cu orice preț să acapareze o importantă rețea de căi ferate din Bucovina în dauna Statului român și în Fondului Bisericesc. Am arătat deasemenea cum vechea conducere a Fondului speculată de jidani printr'o corupție nerușinată, a vândut un stoc de 11.500 acțiuni ale căilor ferate cu suma de 3.500.000 lei pentruca numai după 2 ani, aceiași jidani să obțină pentru aceleași acțiuni, fabuloasa sumă de 60.000.000 lei.*

Campania dusă de noi cu mult tact și dârzenie și-a făcut efectul. Zilele acestea am avut de înregistrat un nou succes în Bucovina fiindcă Fondul Bisericesc a reușit să închee o transacție similară care deastădată i-a adus un câștig frumos.

DESPRE CE ESTE VORBA

Afară de acțiunile vândute în trecut, FONDUL BISERICESC mai posedă încă un stoc de 5.400 acțiuni pentru cari i se oferise infima sumă de 1.750.000 lei. Târgul fusese perfectat, în regulă.

Intervenția noastră pe calea presei demascând jaful acestei societăți, actuala conducere a Fondului a reexaminat situația acțiunilor sale, valorificându-le. Procedeul s'a dovedit a fi bun, de oarece Fondul a obținut pentru cele 5.400 acțiuni suma de 22.500.000 lei în loc de 1.750.000 lei cât i se oferise la început. Câștigul de circa 21.000.000 lei va fi întrebuințat pentru ameliorarea situației personalului bisericesc, a văduvelor de preoți și pentru diferite opere culturale.

Felicităm conducerea Fondului Bisericesc de izbânda repurtată alături de noi, dorindu-i să urmeze aceiaș cale în viitor.

Il. Th. Ionescu

DIVERSE

AZI, la orele 16, se întrunește la ministerul cooperației comisia pentru avizarea lucrărilor de delimitare a zonelor viticole.

Prezidează d. ministru M. Negură.

*

UNIUNEA Sindicatelor Agricole aduce la cunoștință crescătorilor de oi că anul acesta prețul lânii va fi superior celui de anul trecut. In consecință îi sfătuește să aștepte cu vânzarea lânii până se va fixa prețul.

*

Camera Agricolă Ilfov trimite și în anul acesta o comisiune în Maramureș pentru cumpărarea de tauri rasa Schwitz ce se vor distribui în județ.

Cu această ocazie, poate procura iarăși vaci cultivatorilor din Ilfov cari mai doresc să introducă această rasă, tot în condițiunile din trecut, adică cu o subvenție din partea Camerei de 20% asupra prețului de cumpărare, Camera va mai suporta și toate cheltuelile de transport, etc.

Inscrierile se vor face de urgență, la Camera de Agricultură Ilvof str. Gogu Cantacuzino nr. 7, când se va depune și un acont.

*

IN PRIMA delegație economică a guvernului, se va hotări preluarea devizelor din exportul în compensație la cursul oficial, fără primă.

Fabricanți și comercianți Români!

Adresăm negustorilor și angrosiștilor Români următorul apel, primit la redacție cu rugămintea de a veni în ajutorul populației românești speculată de negustorii jidani.

DOMNULE DIRECTOR,

Comuna Peresecina din jud. Orhei, fiind favorizată, prin situația ei geografică, ca un centru de desfacere și aprovizionare, jidanii au înțeles acest lucru întemeindu-și prăvălii de milioane.

Față de aceasta, noi creștinii intelectuali și sătenii, ne-am hotărât să înființăm o cooperativă. Dar din experiența altora suntem ferm convinși că dacă vom cumpăra toate articolele dela aceleași magazine și fabrici jidănești din Chișinău, de unde se aprovizionează și prăvăliile jidanilor, nu vom putea ajunge, în mod sigur decât la compromiterea noastră și a ideei naționale în fața populației, deschizând și mai larg drumul speculației jidănești.

Pentru aceasta, în numele creștinilor intelectuali și săteni, rugăm ca orice depozite și fabrici românești din țară, cari ar putea să ne aprovizioneze direct, absolut cu toate articolele necesare, unei cooperative de consum general de care au nevoie sătenii, să ne încunoștințeze de prețuri și mărfuri.

Incredințați că vom găsi tot sprijinul pentru această idee de luptă națională, în persoana d-voastră și în sufletul eroicei „Porunci" Vă rugăm să bine voiți a primi asigurarea celor mai distinse sentimente ce vă păstrăm precum și urările noastre de: IZBANDĂ!

Inv. D. ARSENE
Peresecina-Orhei

La P.A.R.I.D. s'au săvârșit fraude!

Un comunicat al administrației pescăriilor statului

Primim din partea P. A. R. I. D.-ULUI (Pescăriile Statului) următorul comunicat în legătură cu un reportaj apărut în ziarul nostru:

„In ce privește reținerile din salarii, aduse în discuție prin organul d-voastră, vă explicăm că ele au fost motivate prin aceia că nici o plată bugetară, inclusiv orele suplimentare, nu se poate efectua fără și viza ministerului de finanțe, vizâ și aprobare ce au lipsit, în urma refuzului ministerului, la încasările anticipate făcute de funcționari, cari v'au indus în eroare".

„Privitor la fraudele dela Vâlcov, menționate în articolul dvs. vi se aduce la cunoștință că ele au fost săvârșite în 1935, când alte organe conduceau P. A. R. I. D.-ul, acestea de almintrelea au sesizat Parchetul de Ismail, procesul aflându-se în curs de judecată".

Relativ la administratorul Regiunei Ismail, vizat în acelaș reportaj, vă răspundem că la data de 13 Martie el se găsea suspendat.

*

N. R. Publicăm comunicatul de mai sus care întărește afirmațiile făcute de noi că la P.A.R.I.D. s'au săvârșit fraude.

Cum pe noi nu ne interesează cine a săvârșit fraudele, ci numai existența acestor fraude și cauzele pentru cari până în prezent ele încă dăinuesc în memoria tuturora, cerem organelor de resort să ia măsuri severe și neîntârziate de sancționare.

In ceiace privește chestiunea reținerilor din salarii, administrația P.A.R.I.D.-ului ne face câteva preciziuni, cari, de asemeni, confirmă cele spune de noi: ACTUALMENTE SE FAC REȚINERI DE SALARII, PENTRU MOTIVUL CA VECHIA ADMINISTRAȚIE A P.A.R.I.D.-ului A PLATIT FUNCȚIONARILOR ACESTEI INSTITUȚII ORELE SUPLIMENTARE (?!).

Cum vor fi marcate mărfurile ce se exportă în America

Camera de Comerț și Industrie din București aduce la cunoștința celor interesați că exporturile pe cari le fac în America, trebuesc marcate, în conformitate cu legea tarifului american din 1930. Marcarea trebue să indice țara de origină nu numai a articolelor importate dar și a ambalajului interior (cutii, saci, etc.) precum și a celui exterior (lăzi, învelitori ,etc.). Marcarea să fie făcută în limba engleză, în cuvinte citețe, distincte și bine vizibile.

Pentru marcarea țării de origină făcută după sosirea în America a articolelor importate și a ambalajului lor, se percepe o taxă de 10%. Mărfurile provenite din România trebuesc marcate în chipul următor: pentru produsele naturale *„Produce of Rumania"* iar pentru articolele manufacturate *„Product of Rumania"*.

A început distribuirea semințelor de in și cânepă

Eri a avut loc la ministerul agriculturii și domeniilor ședința comisiei pentru intensificarea culturii plantelor textile.

La această ședință au luat parte și reprezentanții Camerilor de agricultură.

S'a hotărît ca să se distribuie sămânța de in și cânepă județelor Ialomița, Constanța și Brăila.

PRIMARIA MUNICIPIULUI BUCUREȘTI

Publicația No. 7

(No. 127-L din 27 Martie 1937)

Se aduce la cunoștința celor interesați că în zilele mai jos arătate la orele 11 jum., se vor ține licitațiuni publice în localul Municipiului din str. Vasile Boerescu No. 13, astfel:

LA 8 APRILIE 1937

1. Inchirierea restaurantelor din Parcul Național „Regele Carol al II-lea".
1. Restaurantul Central.
2. Restaurantul Miorița.
3. Restaurantul de pe insula cea mare și
4. Cofetăria de lângă școala de Horticultură.

Inchirierile se vor face cu începere dela 9 Mai 1937 până la 8 Mai 1938.

LA 13 APRILIE 1937

1. Executarea lucrărilor de pavare cu piatră calupuri a B-dului Mareșal Prezan. Valoarea devizului circa 10 milioane lei.
2. Pavarea aleilor din Parcul Național „Regele Carol II" (Șos. Kiselef).
3. Pavarea cu piatră bolovani de râu a str. Robert de Flers din com. Băneasa. Valoarea devizului circa lei 1 milion 100 mii.
4. Procurarea a două șasiuri pentru autocamionete, necesare Abatorului Comunal.

Pentru orice informațiuni, devize, proecte, caete de sarcini ,etc., doritorii se pot adresa la Serviciul Licitațiilor str. Vasile Boerescu No. 13 ,în orele de serviciu.

p. Primar general
(ss) **V. Vasilescu**
Subdirector
Șeful Serv. Licitațiilor
(ss) *Nic. J. Saru*

BANDA INCENDIATORILOR
Ziua XVI

Deși anunțată pentru ora 1½, ședința nu poate începe decât la ora 2½. După atâtea zile de muncă ziua de odihnă s'ar cere prelungită.

D. procuror general Moiseanu, după formalitățile legale, își începe rechizitoriul într'o liniște de mormânt. Acuzații presimt atacul și ascultă. Apărarea ia note, după ce a aranjat în prealabil, ordinea de atac.

„După 4 ani de tergiversări și amânări — spune d. procuror general— după 3 săptămâni de ședințe destul de laborioase, ultimul act, cu aceiași regizori, este pe sfârșit".

Aceeaș piesă macabră în 3 acte. Acuzarea are de susținut un proces ușor căci dovezile abundă; greu, căci apărarea e formată din titanii baroului, — și la propriu și la figurat. — Aici d. procuror general face o asemănare foarte justă cu muribundul care aduce la căpătâi toate somitățile medicale, dar leacul nu este decât moartea, în acest proces, condamnarea.

D. procuror general ia pe rând pe fiecare acuzat, spre a le releva... calitățile.

ACUZAȚII

MANOLE CONSTANTINESCU: cinic, impertinent, de rea credință. vechi client al Justiției. Cazier foarte bogat. Condamnările se țin lanț dela o lună la 3 ani. In 1928 a fost trimis în judecata Curții cu jurați din Covurlui, tot pentru incendiu, dar a fost achitat. Si d. procuror atrage atenția d-lor jurați asupra erorii trecute care n'a corijat pe om și care nu va corija pe acuzați.

Solomon Comisionaru zis Lupu, zis Băicoianu a avut, înainte de războiu, o situație grea. După războiu însă se produce o schimbare bruscă în situația lui materială, schimbare care corespunde cu epoca incendiilor la Bacău și Ga ați. Aceștia doi și Jan Bacalu, sunt infractori din obicinuință, cei mai periculoși pentru societate. Ceilalți sunt infractorii din ocazii.

In familia lui Bacalu, incendiile se țin lanț. In 1926 arde un magazin al lui Bacalu tatăl: în 1928 al lui Bubi Bacalu: în 1929 al unei rude; iar în 1930 arde chiar magazinul lui Jan Bacalu, Reprezentanța Românească. Incendiatori prin ereditate

PRIMUL INCENDIU

Incepe apoi a analiza primul incendiu, cel dela Reprezentanța Românească. Această societate se constituie în 1925 de Scharff și Bacalu cu un capital de 500.000 lei, având tutore tacit pe Müller, fără de care nu se făcea nimic, dar care nu putea face parte „pe față" din societate, de oarece era și reprezentantul fabricei Dorobanțul. Societatea se ocupa cu furnituri de stat pentru ministerul apărării naționale, ministerul de interne și jandarmerie.

Societatea începe să meargă prost atunci când statul nu mai cumpără. Apare, la momentul oportun, Iosub Fessler, care sugerează incendiul. Toți cad repede de acord. Este reprezentat Comisioneru.

Se trece acum la cumpărarea băsicilor, a benzinei, la aducerea lui Manole dela Galați, chibrituri, Bacalu pleacă la Budapesta, Scharff la Piatra Neamț, pun focul — cei doi — intrând printre uluci și pompierii găsesc flacări albastre de benzină și se descoperă totul.

A doua zi Scharff vine în Capitală și neîntâlnind pe Fessler la gară, cum era vorba, crede că focul a eșuat și dă o telegramă lui Bacalu: „licitația nu s'a făcut". Comisionerul îi spune că s'a pus focul și dă altă telegramă lui Bacalu, sub numele de Băicoianu, ștergând numele Scharff. Urmează alte telegrame, Bacalu sosește și se trece la împărțirea prăzii. Societatea nu convine la început dar apoi, pentru că erau într'un concurs fiind vorba de Fortuna care era și creditoare. plătește în loc de 17 milioane, 11 milioane, care se împart vindu-se animozități între... tovarăși.

DEVIZELE

Devizele abundă. Afară de declarațiile acuzaților luate așa cum am arătat la început, fără „schinguiri" cum vrea apărarea, d. procuror general trage concluzii atât de puternice din fiecare imprejurare, încât chiar fără aceste dovezi, numai logica ne-ar conduce la afirmarea vinovăției acuzaților.

De ce s'a făcut o asigurare atât de mare, când mărfuri erau atât de puține?

De ce s'au luat facturi fictive? De ce s'a constituit gajul fictiv către Banca Fortuna care nu l-a luat în primire, fapt care rezultă din declarațiile prime ale lui Sanielevici? De ce Banca Fortuna spune că a primit în gaj și statele dela Finkelstein, care fuseseră anterior vândute M. A. N. De ce n'au pus paznici la o magazie cu mărfuri de 17 milioane lei? De ce lipsesc ambii **„patroni"** în noaptea incendiului? De ce se dau telegrame cu astfel de conținut lui Bacalu?

Sunt toate acestea întrebări ale căror răspunsuri ne conduc la acelaș tel al bandei: incendiul.

Declarațiile sunt date fără a se fi făcut presiuni asupra acuzaților căci numai ei ar fi putut da detaliile pe cari le-au dat. Și d. procuror general ilustrează afirmațiile cu exemple clare din declarații. Toți praticipanții la acest incendiu, autori materiali, morali sau complici, și-au mărturisit vinovăția. De ce au negat în urmă? Influențe!...

INCENDIUL DELA BEREȘTEANU

D. procuror general trece acum la incendiul dela Bereșteanu din str Echinox. Aceiași jenă financiară, aceleași suggestii. Aceiași goană după facturi fictive, aceiași grijă de a asigura cu o sumă cât mai mare magazinul, 11 milioane. Se aduce benzina, și toate cele necesare. Bereșteanu pleacă la Brașov. Incendiul, pompierii, focarele și astfel d. procuror general lămurește și acest incendiu. La Instrucție toți neagă. Numai după incendiul dela Gordiana sunt și aceștia identificați. Dovezile: expertize technice; găsirea a 12 focare; fotografii, mărfuri puține; registre falșificate; telegrame convenționale, — și d. procuror general, pentru a distruge și alt argument pentru apărare aduce condice de procese verbale dela Pompieri în care nu se vede nici o ștersătură, cum a susținut apărarea.

Obosit, d. procuror general lasă să continue rechizitoriul pentru azi vorbind de incendiul dela Gordiana. Și lumină se va face.

I. I. St.

TEREN, splendid, vând: parcela 23, șoseaua Pandurilor No. 28 (parcelarea Băncii Comerciale Române), 223 m. p., fațadă 12, adâncime 19,50. Strada asfaltată, lucrările edilitare complect executate, 1.300 lei m. p. Tutoveanu, str. Delea Veche 7. Telefon 3.21.48.

Capitol și Roxy: FUGA LUI TARZAN și Jurnal Eclaire

TRANDAFIRI înalți
la cumpărări ma mari contra
prețuri de reclamă
Celelalte plante sănătoase de prima calitate după catalog.
AMBROSI, FISCHER & Co.
AIUD - Jud. Alba 5232

Publicație

Casa de Credit PTT. va ține următoarele licitații:

1. La 8 Aprilie orele 17 pentru confecționarea și montarea unui coș de fer, necesar uzinei Căminului PTT dela Techirghiol.

Licitația se ține în aceiași zi și oră atât la sediul Casei în București cât și la Oficiul poștal din Constanța.

2. La 12 Aprilie 1937 orele 17 pentru lucrările de canalizare și furnizare a tuburilor necesare scurgerii nămolului dela Căminul PTT în lacul Techirghiol.

Deasemeni licitația se va ține în aceiași zi și oră la sediul Casei în București, la Oficiul din Constanța și la Căminul PTT Techirghiol.

Informațiuni se pot lua dela sediul Casei din București Str. Poștei Nr. 2 (Serv. Arhitecturii) dela d. Diriginte al Oficiului Constanța și dela Căminul PTT Techirghiol.

Pe urmele lui Ider

Librarul Leon, trebuie să fie alungat
din fruntea primăriei Focşani

Focşani, 29 Martie. — In urma campaniei atât de judicioasă, dusă de noi impotriva profanatorului eroilor morţi în războiu, librarul Leon, parchetul s'a sesizat şi astfel întreaga gestiune a acestuia dela 1934 până azi, este în cercetarea instrucţiei care a cerut dela ministerul de Interne şi raportul anchetei administrative din Octombrie 1936, făcut de inspect. g-ral Dumitrescu.

Pentru o mai mare siguranţă trebuie ca Ministerul de Interne să înlăture dela conducerea primăriei pe parazitul Leon.

Nepăsarea şi inconştienţa librarului primar, a indignat profund cetăţenii conştienţi de adevărata menire a unui edil.

In urma primului articol al nostru, pentru a înşela opinia publică, d. primar a făcut declaraţiuni reprezentanţilor presei despre activitatea ce o va depune în noul an financiar. Nu ne îndoim că activitatea va fi foarte fructuoasă pentru buzunarul său însă şi a altora de care ne vom ocupa.

CATEVA INTREBARI

Somăm iarăş pe jidanitul Leon, să ne spună ce s'a făcut cu cele circa 18 milioane încasate depe urma expoziţiei Frontului „Mărăşeşti"? Unde sunt banii? Ministerul Cultelor dece nu se sesizează?

In urma anchetei administrative care a dus la descoperirea unor grave nereguli la Primărie, pentruce primarul Leon n'a fost înlăturat şi tras la răspundere?

Există comptabilitate între funcţiunea de primar şi aceia de furnizor al primăriei? Dacă nu, pentruce furnizează primarul Leon, primăriei, papetăria şi cele necesare dela librăria sa cu facturi iscălite însă de alt librar?

Pentruce nu sunt admise la primărie ofetrele care se fac de particulari pentru procurarea celor trebuincioase comunei fiind admise numai cele furnizate direct prin intervenţia primarului.

Astfel, acum două săptămâni, s'au cumpărat dela Soc. „Pirelli" din Bucureşti două cauciucuri pentru o cisternă şi alte patru pentru o camionetă a primăriei cu suma de 57 mii lei când reprezentantul din localitate, al aceliaşi firme, le oferise la suma de 44 mii lei. Deci o diferenţă de 13 mii lei, care, întrebăm, cui a folosit?

Ministerul de interne, trebuie, ca paralel cu acţiunea întreprinsă de parchet, să facă încă o anchetă la primărie căreia însă să-i dea curs, înlăturând întâi pe primarul Leon, care nu va mai putea dispune de finanţele primăriei ci va fi numit pensionar în vre-un institut al statului.

Vom reveni.

Pregătirea unui congres mondial
împotriva comunismului

In toamna trecută s'a ţinut un congres al diferitelor organizaţiuni anticomuniste din lumea întreagă. Au participat 44 delegaţiuni din 20 de state, având fiecare în parte un caracter oficial, deşi nu erau investiţi cu această calitate. Din cele 44 de delegaţiuni au participat între altele *„Entente Internationale contre le III-eme Internationale"* din Geneva, *„Institutul pentru cercetarea ştiinţifică a comunismului,* din Varşovoia şi *„Uniunea asociaţiilor germane împotriva comunismului"* din Berlin şi alte asociaţiuni mai mari şi mici ale diferitelor ţări din lume.

In timpul congresului, care a durat mai bine de o săptămână, au fost evidenţiate ultimele erori cauzate de Kominternul din Moscova şi agitaţiile lor în străinatate, căutându-se în acelaş timp mijlocul cel mai potrivit pentru combaterea operei de destrămare. Intre altele s'a hotărît constituirea unei comisiuni în vederea ţinerei unui congres mondial împotriva comunismului. Congresul a recunoscut urgenţa viitorului congres, care să dea semnalul de alarmă pentru lupta spirituală şi politică împotriva comunismului, decizând în unanimitate formarea unui birou internaţional, care să înceapă lucrările preliminare, totodată hotărându-se măsuri simultane în toate ţările.

Aceste lucrări preliminare ar consta în lămurirea pericolului comunist prin toate mijloacele de propagandă şi anume prin cărţi, broşuri, filme, conferinţe, cu documente autentice asupra operei nefaste a comunismului în toate fazele şi acţiunile sale, ca întreaga acţiune să prezinte o solidaritate naţională şi internaţională pentru apărarea culturii şi a păcii.

După hotărîrile congresului, ceq mai eficace măsură în lupta împotriva comunismului ar fi o operă constructivistă aplicată în fiecare stat după necesităţile sale, care să anihileze otrava comunistă din organismul statelor.

Aceasta constituie prima etapă în organizarea congresului mondial care va trebui să întruneasca toate organizaţiunile anti-comuniste din lumea întreagă.

Congresul va trebui să tindă spre o colaborare tot mai intimă şi profundă a diferitelor state în lupta împotriva virusului comunist, împotriva tuturor manifestărilor sale funeste.

Această luptă însă va trebui să fie decisivă, neadmiţându-se nici un compromis.

Cine speră într'o rezolvare paşnică a acestei probleme, nu cunoaşte pericolul ce-l reprezintă revoluţionarii comunişti şi agitatorii plătiţi de Moscova. Rolul congresului va fi să trezească în lumea întreagă conştiinţa pericolului comunist.

Obrăznicia unui ungur
în faţa instanţelor judecătoreşti

Botoşani, 29. — Zilele trecute a venit spre judecare în faţa jud. mixte din localitate procesul de insulte şi calomnie intentat de d. I. Drabant, funcţionar la abatorul comunal în contra medicului veterinar Arpad Söchereş, despre a cărui activitate iredentistă am mai scris în coloanele acestui ziar.

In timpul procesului, Söchereş, s'a apropiat de d .Drabant şi l-a insultat în şoaptă, iar când d. Drabant a atras atenţia d-lui jude. preşedinte Şerban Casetti, dr. Söcheres a început să strige în gura mare în faţa instanţei de judecată, că Drabant e un hoţ şi că a furat dela Camera de agricultură. D. preşedinte l-a chemat la ordine dar d. dr. Söchereş n'a voit să înceteze şi a continuat a spune că dacă va fi condamnat va cere să fie graţiat Cu alte cuvinte o intimidare. Ceice a determinat pe d. judecător să închele proces verbal de delict de audienţă.

Rugăm respectuos pe d. ministru de interne să ordone suspendarea imediată a acestui ungur din postul de medic veterinar ce-l ocupă la Primăria com. Botoşani, mai ales că a mai avut nenumărate procese de insulte, loviri şi calomnii cari i-au atras diferite condamnări. E drept că a fost graţiat de câteva ori şi crede că şi de data aceasta va beneficia de graţiere sau amnistie.

Câteva întrebări pentru
„Gazeta ofiţerilor T. T. R."

a) A refuzat sau nu preşedintele acestei asociaţiuni (vorbim de profesorul universitar GH. ISPIR, care acum şi-a dat demisia), să pună anul trecut la ordinea de zi a adunării comitetului, O MOTIUNE DE SIMPATIE PENTRU ITALIA, cu toate că această propunere era semnată de majoritatea membrilor din comitet?

b) A refuzat acelaş preşedinte să aducă în discuţia comitetului, propunerea d-lui dr. Al. P. Ilie, membru în comitetul central, propunere prin care se cerea ca să se trimită o delegaţie din partea T. T. R. la înmormântarea eroilor Moţa şi Marin?

c) Este adevărat că, în reuniunea din ziua de 20 Martie 1937 a Comitetului Central s'a numit o comisiune compusă din trei membri care să lămurească comitetul asupra chestiunei „Gazeta Ofiţerilor de Rezervă T. T. R." şi cu ce scop?

ROMANII

Voi cu inima creştină:
De pe ochii voştri rupeţi
Pânza'ntinsă de duşmani,
Nici un ac dela jidani!

In atenţia organelor C. F. R.
Un profesor dela liceul C. F. R. „Aurel Vlaicu" bate elevii în mod barbar. Cerem o anchetă urgentă

Primim spre publicare următoarele:

DOMNULE DIRECTOR,

Deşi sunt obişnuit să-mi fac singur dreptatea, mai ales în cazuri de demnitate, însă fiind în joc viitorul copilei mele, am lăsat să-mi facă autorităţile dreptatea.

In ziua de 24 Martie c., orele 9 dimineaţa, fiica mea LELIA, care este elevă în clasa III-a a liceului C. F. R. „AUREL VLAICU", a fost bătută în chip barbar de un laş care nu face cinste corpului profesoral, d. profesor de educaţie fizică, anume VALENTIN ORAŞANU.

Cum ştiut este că azi nu se mai bate nici la poliţie, sau în armată, asemenea procedee sunt degradatoare şi înjositoare, mai ales că baţi o copilă din clasa III-a liceală.

Cum totdeauna aţi venit în ajutorul nedreptăţiţilor, cred că şi de data aceasta veţi binevoi a cere îndepărtarea acestui individ, periculos societăţii, din învăţământ.

Ţiu să vă aduc la cunoştiinţă că nu este la primul caz. Pe fetiţa colegului meu ALEX. GORANESCU, şeful Casei de credit C. F. R., a bătut-o încât i-a rupt urechea cu cercel cu tot. Pe fetiţa d-lui NICU GEORGESCU şef de serviciu la Direcţia Controlului C. F. R. a îmbrâncit-o atât de puternic încât şi-a spart capul de perete.

Menţionez că acest liceu este liceul nostru, al C. F. R.-iştilor.

Cu distinse salutări şi multumiri
VIRGILIU C. DEL DEBBIO
Şef de Serviciu Casa Muncii C. F. R.

Faţă de gravitatea cazului, cerem insistent organelor superioare ale C. F. R. să procedeze imediat la anchetarea celor ce ne comunică d. VIRGILIU C. DEL DEBBIO, pentru a fi pedepsit cât se poate de grav profesorul VALENTIN ORAŞANU, care se dedă la asemenea acte de banditism.

Acest individ, care după cum se vede, nu-şi înţelege absolut de loc rostul în învăţământ, trebuie scos din rândul profesorilor pe cari îi compromite cu apucăturile sale brutale.

Aşteptăm să vedem cum înţeleg organele C. F. R. să sancţioneze pe acest profesor despre care, dacă va fi nevoie, vom scrie mai mult.

Căci are destule la activul său.

Informaţiuni

❖ **INSTITUTUL superior de educaţie fizică aduce la cunoştinţă studenţilor săi că Miercuri 31 Martie a. c. se redeschid cursurile.**

Studenţii sunt obligaţi ca în cel mai scurt timp să se prezinte la cursuri.

❖ CERCUL PROFESORILOR secundari din Bucureţşi, convoacă pentru Marţi 30 Martie a. c., orele 6 jum. p. m., la sediul său (str. Elie Radu 6), pe membrii consiliului general, care sunt rugaţi, să participe neapărat, dată fiind importanţa ordinei de zi.

❖ **Academia** Superioară de Croitorie şi Creaţiuni de Modele „Maria Gh. Mamuceanu" din calea Victoriei Nr. 10, — ţine adunarea generală anuală în ziua de 3 Aprilie 1937 ora 9 dim. în localul Academiei pentru descărcarea consiliului de gestiunea sa pe anul 1936.

❖ **TOATE ştirile în legătură cu deschiderea Universităţii din Capitală sunt premature.**

In afară de şcoala politechnică care şi-a redeschis cursurile începând de ieri, nici o altă facultate sau şcoală superioară n'a anunţat data reluării cursurilor.

Această dată se va fixa zilele acestea de către guvern.

❖ **IN LEGATURA cu deschiderea Academiei comerciale din Capitală, se va întruni Joi consiliul profesoral al acestei Academii.**

❖ **INTRUCAT d. ministru dr. C. ANGELESCU lipseşte azi din Capitală audienţele obişnuite la ministerul Educaţiei naţionale au fost suspendate.**

❖ ASOCIAŢIA FAGARAŞENILOR din Bucureşti, a ţinut adunare generală Duminică, 21 Martie 1937, în palatul Ligii Culturale.

La ordinea de zi a fost darea de seamă asupra activităţii comitetului, depunerea mandatului şi alegerea noului comitet.

❖ IERI la orele 11 dim. a avut loc la sediul organizaţiei de Verde a partidului naţional-creştin din şoseaua Crângaşi 37, inaugurarea secţiei tineretului lăncier sub conducerea comandantului ŞERBOIU.

Au vorbit d-nii: C. C. BRAESCU, arhitect ENESCU, col. dr. AUREL SCURTU, etc.

Corul lăncierilor a întonat cântece naţionale.

❖ *ASTASEARA la orele 6 se întruneşte în localul rectoratului din Capitală Senatul universitar.*

Lucrările, cari privesc modalităţile de aplicare ale nouei legi universitare, vor fi prezidate de către d. rector C. STOICESCU.

❖ *MEMBRII Asociaţiei absolvenţilor şcoalelor industriale din România, sunt rugaţi să ia parte la adunarea generală extraordinară, Duminică 4 Aprilie a. c. ora 10 dim. la sediul din şoseaua Basarab nr. 5 etaj — pentru a lua o hotărîre definitivă asupra formaţiei comitetului de conducere.*

❖ *D. dr. EMIL GHEORGHIU, directorul Medicinei Asigurărilor sociale, va ţine Vineri 2 Aprilie la ora 6 d. a. în sala fundaţiei DALLES din Bd. Brătianu 18 o interesantă conferinţă intitulată „CHIRURGIA DE CAMPANIE LA EPOCA NAPOLEONEANA".*

❖ *ŞCOALA Politechnică Regele Carol II din Bucureşti aduce la cunoştinţa elevilor că cursurile şi lucrările practice au reînceput Luni 29 Martie a. c.*

❖ *In ciclul de conferinţe asupra „Sociologiei Creştine", organizate de Soc. Ortodoxă Naţională a Femeilor Române în sala „Casa Femeii" din splaiul Independenţei nr. 46, va vorbi astăzi Marţi 1 crt., la orele 18, d. dr. Gheorghe Cronţ despre: „CREŞTINISMUL ŞI DREPTATEA SOCIALA".*

VĂZDUHUL NOSTRU

Demonstraţia aviatică dela Băneasa

Eri după amiază a avut loc o interesantă demonstraţiune aviatică pe aerodromul Băneasa.

Avionul Zlin XII, aparat de turism şi şcoală de 45 H. p., construit de un concern cehoslovac, a fost prezentat de pilotul casei spre recepţie unei comisiuni instituită de ministerul aerului şi marinei.

Preşedintele comisiunei a fost d. comandor av. Andrei Popovici, având ca membrii pe d. lt.-comandor Moscu, consilierul tehnic al Federaţiunei aeronautice române, d. ing. Cociaşu, şeful secţiei de turism, şi Bob Vârnav, pilot instructor.

Aparatul a făcut sboruri interesante executând chiar looping-ul, ceeace a lăsat o impresie bună în general.

Este vorba de un avion de turism care ar putea fi cumpărat de către stat în serie şi pus la dispoziţia amatorilor spre a se răspândi şi desvo'ta gustul aeronautic la noi.

Intre personalităţile marcante ce au asistat la evoluţiile avionului „Zlin", a fost şi d. ing. Caranfil, fost ministru al aerului şi marinei, precum şi membrii legaţiei cehoslovace.

Pentru o completă edificare, au sburat cu acest avion d. ing. Cociaşu, d. comandor Păcler şi căp. Părvulescu, cari şi-au manifestat bună impresie.

In momentul terminării recepţiunei, soseşte în sbor un avion bimotor „Drogon" al aviaţiei civile din care descinde d. Stelian Popescu cu mai mulţi pasageri.

Toţi făcuseră un raid de agrement la Balcic-Constanţa şi înapoi.

Plecaţi la ora 4 la 5.30 străbătuseră atâta distanţă. Ce ţi-e cu sborul!

B.

PANTAZI DECORAT „POST MORTEM"

D. Col Kowalewsky, ataşatul militar al Poloniei, a prezentat d-lui ing. Radu Irimescu ministrul aerului şi marinei, insignele ordinului „Polonia Resttuta", pe care guvernul Poloniei l-a acordat „post mortem", aviatorului român, C-dorul Pantazi M. căzut la Varşovia, într'un accident atât de groaznic, pe când recepţiona un aparat pentru ţara noastră.

EXAMENELE ŞCOALEI DE PILOTAJ A. R. P. A.

Astăzi şi mâine — 30 şi 31 Martie a. c. — au loc în amfiteatrul „Spiru Haret" al Facultăţii de Ştiinţe din Capitală, examenele elevilor cari au urmat şi terminat cursurile teoretice ale Şcoalei de Pilotaj A. R. P. A.

Examenele au loc în faţa Comisiei M. A. M.

Pentru mamele
fără bucurii

Am mai scris ceva tot sub acest titlu în ziarul nostru. Se vede treaba că slova noastră ori a fost trecută cu vederea, ori nu a căzut sub ochii mamelor al căror cămin n'a fost niciodată înflorit de buclele blonde şi glasul argintiu ale odraslelor, unde n'a intrat nici odată raza unor bucurii materne.

Era vorba — şi o amintim din nou — că o doamnă din Capitală s'a prezentat la redacţia *„Poruncii"*, rugându-ne insistent să publicăm în ziar pentru mamele fără copii— că o femeie săracă a născut acum vreo 15 zile, o fetiţă perfect sănătoasă şi frumoasă.

Nefericita mamă, este nevoită, din cauza mizeriei, să se despartă de fetiţă, acceptând să o dea de suflet unei familii creştine spre a o creşte.

Cine vrea să-şi înzestreze casa cu un copil, este rugat să se adreseze la redacţia noastră seara între orele 6—8.

SFATUL DOCTORULUI

„Nu vă descurajaţi, a spus Doctorul către clientul său, toate indispoziţiile urinare vor fi repede calmate: arsurile vor dispare, urina va redeveni limpede şi normală şi veţi uita pe rezistentul şi perfidul gonococ, luând acel excelent remediu

PAGÉOL

care vindecă blenoragia, cistita, opreşte scurgerile, înmlădiază prostata şi evită orice complicaţiune.

LA FARMACII ŞI DROGUERII

Congresul voluntarilor de război
Adunarea din sala Sindicatului ziariş ilor. Virtutea voluntariatului jertfei pentru Patrie este o dogmă naţională. Cuvântările rostite şi telegramele trimise.

Duminică dim. a avut loc, în sala Sindicatului ziariştilor din Bucureşti, congresul anual al voluntarilor de război.

După verificarea delegaţilor filialelor din intreaga ţară, d. dr. ILIE RADULESCU, preşedintele Asociaţiei, deschide şedinţa, adunarea intrând în ordinea de zi a congresului.

RAPORTUL SECRETARULUI GENERAL

D. avocat D. DUMITRESCU îşi dezvoltă raportul asupra activităţii Asociaţiei şi dă citire dării de seamă a Comitetului central.

Raportul arată că Asociaţia voluntarilor de război numără azi peste 1600 de membri, din cei peste 15.000 de voluntari cari au răspuns chemării Patriei în timpul războiului de întregire şi din care cea mai mare parte dorm de veci pe câmpiile de luptă.

Din cei 1.600 de supravieţuitori sunt circa 700 de ofiţeri superiori şi inferiori. Restul de 900 sunt subofiţeri, grade inferioare şi soldaţi. Dintre voluntari sunt militari activi circa 400. Restul de 1.200 sunt profesionişti: profesori universitari, secundari şi institutori, medici, avocaţi, ziarişti, preoţi, arhitecţi, ingineri în număr de circa 400. Restul de 800 sunt comercianţi, muncitori şi plugari.

Raportul arată mai departe activitatea desfăşurată de asociaţie şi care a fost aproape exclusiv de ordin moral şi patriotic. Asociaţia a luat parte la toate manifestaţiile naţionle, a stimulat în orice împrejurare simţirea naţională, preocupându-se mai puţin de revendicările materiale ale voluntarilor. Apărarea acestor revendicări va fi luată de acum încolo fără însă a fi pusă pe plan exclusiv sau superior, comandamentelor morale ale voluntarilor.

UN CAMIN AL VOLUNTARILOR

După citirea raportului de activitate, d. Pădeanu, preşedintele Comisiei de cenzori, citeşte raportul cenzorilor şi arată situaţia materială a Asociaţiei.

Voluntarii au un patrimoniu social de peste 500.000 de lei, un cabinet medical, care dă consultaţii gratuite membrilor şi o avere în numerar depusă la C.E.C. şi la Casa de Depuneri de peste 200.000 lei.

Toate cotizaţiile au fost administrate cu economie, în aşa fel că voluntarii au un fond, în numerar, apreciabil, care trebuie să fie investit într'un plasament sigur.

Adunarea generală aprobă raportul secretarului general cu privire la activitatea Asociaţiei.

Aprobă deasemeni raportul cenzorilor şi bilanţul, în forma în care a fost întocmit, dând descărcare Consiliului de gestiune, sa.

In ce priveşte disponibilul în numerar, Adunarea generală admite propunerea ca fondul să fie asigurat într'un plasament sigur în rentă de stat sau într'un apartament dintr'un block-house din Capitală, unde să se realizeze un sediu şi un cămin pentru voluntari.

Iniţiativa, alegerea şi cumpărarea acestui imobil se lasă preşedintelui, care împreună cu Comitetul central şi cu preşedinţii filialelor va avea să decidă.

Se aprobă bugetul pe 1937 şi se ratifică inscrierile noui de membri şi excluderile hotărîte de comitetul central precum şi cooptările în comitet ale d-lor Moruzzi, Matache şi Iliescu.

MODIFICAREA STATUTELOR

Se ia în discuţiune propunerea Comitetului central pentru modificarea statutelor în senzul ca să fie lărgită primirea de noui membrii şi dintre voluntarii cari au făcut alte războaie decât pe acel din 1916—18. Deasemeni se cere modificarea statutelor în senzul ca să se restrângă numărul membrilor în Comitetul central dela 21 la 11.

După discuţiile urmate şi la care participă preşedintele, d-nii ing. Ştefănescu, D. Dumitrescu, Botez, Ciobanu, Nachiu, căpitan Nebunelli, prof. Rapeanu, căpitan Costescu etc., adunarea generală aprobă modificarea statutelor în sensul că sunt membrii ai asociaţiei toţi voluntarii din războaiele trecute sau viitoare ale României. In ce priveşte voluntarii Români, dar cari au luptat pe fronturile aliate şi în armate cu idealuri comune aceluia al României, ei vor putea fi primiţi în asociaţie numai individual, prin votul Adunării generale, dat pe raportul motivat, alcătuit individual şi nominal de către Comitetul central al Asociaţiei.

TITULATURA ASOCIAŢIEI

Titulatura Asociaţiei se fixează definitiv astfel: „ASOCIAŢIA VOLUNTARILOR DE RĂZBOI", (A. V. R.).

In ce priveşte reducerea membrilor Comitetului central, se admite propunerea făcută de a se modifica statutele în sensul reducerii dela 21 de membri la 7—11.

Adunarea hotărăşte să aleagă 7 membrii în comitet din sânul ei. Restul de 4 vor fi cooptaţi de comitet, la propunerea preşedintelui, dintre elementele cari îşi oferă activitatea pentru Asociaţie.

ALEGEREA COMITETULU

Procedându-se la alegeri, sunt desemnaţi prin aclamaţiuni d-nii: dr. ILIE RĂDULESCU, preşedinte şi d-nii: Pr INOCENŢIU ŞTEFĂNESCU, av. DEM. DEMETRESCU, arh. REMUS ILIESCU, institutor STOLERU, MATACHE şi GH. CREŢULESCU.

Se realege comisia de cenzori.

CUVANTAREA PRESEDINTELUI

D. Dr. ILIE RADULESCU, mulţumeşte asistenţii şi în deosebi delegaţilor filialelor din provincie pentru jertfa pe care au făcut-o venind la Bucureşti şi prilejuind această înălţătoare manifestaţie patriotică.

Mulţumeşte d-lui ing. Ştefănescu, vice-preşedinte şi secretar general Demetrescu, pentru activitatea desfăşurată, ca şi celorlalţi membri ai comitetului pentru devotamentul arătat Asociaţiei.

Voluntarii de război sunt, după invalizi, fiii acestei ţări cari au locul cel mai înalt în erarhia morală şi patriotică a acestei ţări. Vom şti să ridicăm cât mai sus prestigiul virtuţilor voluntare, să facem din voluntariatul românesc pentru Patrie, în clipele ei grele, o îndatorire dela care să nu lipsească nimeni.

După ce se dă citire telegramelor expediate către M. Sa Regele, Voevodul Mihai şi Principele Nicolae, adunarea se încheie la ora 12 într'o atmosferă entuziastă, voluntarii venind în bloc în str. Sărindar spre a lua parte la inaugurarea noului Redacţii a „Poruncii".

G. C. D.

Un jidan bolşevic exploatează
pescuitul pe Nistru
Dubla existenţă a agitatorului Parckanscki Liova

Tighina, 29.—Prin concursul unor mari şi mici funcţionari unul din punctele cele mai nevralgice ale graniţei de răsărit, a fost concesionat sub pretextul *„instruirii ţărănimii"* în arta pescuitului unui jidan comunist şi spion cu bogat cazier la siguranţa locală, numit PARCKANISCKI LIOVA zis Leonea şi în jargonul conspirativ *„maioru"*. Pentruca să poată intra în stăpânirea Nistrului pe întreg parcursul judeţului, jidanul a măsluit, cu concursul ajutorului de comisar PASCU CONSTANTIN nişte certificate de „bună purtare".

JIDOVUL COMUNIST E PROTEJAT DE COZILE DE TOPOR

Parckensck a rămas arendaş al Nistrului, cu toate că într'o noapte vitregă de iarnă, i s'au găsit hainele pline de sânge pe malul românesc.

Deasemenea a fost surprins de cetăţenii circumspecţiei a X-a com. Varniţa pe când făcea semnalizări „tovarăşilor" de dincolo. In această afacere, s'a efectuat şi o anchetă datorită unui raport al primarului respectivei comuni, către organele poliţieneşti.

Fortaţi de aceste triste realităţi, aflându-se în faţa ori a unei totale rele credinţe, ori a unei impuse inconştienţe a organelor siguranţei noastre, somăm autorităţile locale respective să binevoiască a răspunde:

CUM I S'A PUTUT elibera şi de către cine — jidanului PARCKANSCKI LIOVA — certificate de bună purtare, în virtutea cărora a putut să obţină arendarea Nistrului, atâta vreme cât în rafturile siguranţei locale, se găsesc voluminoasele dosare privindu-i activitatea subversivă bolşevică? DE CE nu a fost arestat, depus şi anchetat, periculosul Parckanscki, de îndată ce a reapărut după noaptea tragică cu hainele însângerate şi lepădate pe malul românesc şi de ce organele în drept nu i-au anulat imediat contractul încheiat în mod oneros?

S'A FACUT de către Siguranţa locală, vre-un raport arătându-se pericolul ce-l reprezintă pentru siguranţa Statului, menţinerea lui Parckanscki ca exploatator al Nistrului? CARE AU FOST politicienii interesaţi a susţine stârpitura jidovească la Nistru, şi la ce sumă se ridică recompensele materiale acordate sub forma sperţului mai marilor zilei?

Până la ancheta, pe care opinia publică românească o solicită cât mai neîntârziat, cerem ministerului de interne să pună în de aproape supraveghere pe spionul Parckanscki, iar contractul încheiat în condiţiuni oneroase şi contrare intereselor naţionale, să fie imediat anulat.

Romulus Boteanu

Români

Incurajaţi munca şi capitalul curat românesc. Susţinându-ne unii pe alţii susţinem şi întărim ţara.

Incurajaţi vechea şi unica fabrică românească de oglinzi CRISTALUL S. A. R. renovată şi complet modernizată. Bucureşti, Str. Filaret No. 35. Depozit permanent de oglinzi Cristal şi tot felul de geamuri.

Informaţiuni şi comenzi telefon 3.31.88.

FORUM şi OMNIA | Ramona şi Căpitanul Ianuarie

ULTIMA ORĂ

Naţional-ţărăniştii sunt tot împărţiţi

— După manifestaţiile de Duminică. Precizările centriştilor. Atitudinea conducerii. Surprizele ce se pot aştepta dela congres. —

Intrunirile naţional - ţărăniste de Duminică au arătat din nou cari sunt poziţiile diferitelor tabere din partidul naţional-ţărănesc.

Astfel la întrunirea dela Huşi, în cadrul sărbătoririi d-lui dr. N. Lupu, participanţii şi discursurile ţinute au fixat numărul şi limitele simpatizanţilor cu teoria „democratică" a vicepreşedintelui partidului.

Sunt şi au rămas cu d. dr. N. Lupu o parte din ardeleni şi tocmai aceia cari nu sunt prea mult apropiaţi de d. Iuliu Maniu. Şi iarăşi vechii d-sale tovarăşi de luptă ultra democratică, d-nii Petre Andrei şi cu toţi foştii „lupişti" de odinioară.

Discursurile au fost mai temperate de astă dată şi atacurile foarte mult voalate. Am putea spune că s'a încercat chiar o revenire asupra a ceiace s'a întâmplat la congresul organizaţiei de Ilfov. Totuşi din afirmarea unei doctrine ultra-democratice se poate reţine că un răspuns dârz la teoriile centriste, tot au înţeles să dea prietenii d-lui dr. N. Lupu.

D. Ion Mihalache l-a felicitat prin scrisoare pe d. dr. Lupu iar d. Virgil Madgearu dela întrunirea din Giurgiu... Asta înseamnă că şeful partidului se menţine în rezerva d-sale iar secretarul general al partidului, nu vrea să se mai alăture de nici o tabără.

ŞI INTRUNIRILE „CENTRIŞTILOR"

Centriştii au avut şi ei comitete judeţene la Argeş unde a vorbit d. Armand Călinescu şi la Ismail, unde a luat cuvântul d. Mihail Ghelmegeanu.

Interesant că nu s'a putut afla nimic din ceiace au vorbit cei doi şefi de organizaţii. In schimb d. Mihail Ghelmegeanu a ţinut să facă unele declaraţii presei prin care susţine că politica partidului naţional-ţărănesc din ziua fuziunii, adică din 1926 s'a plasat pe o linie de solidaritate între clase renunţând la vechile puncte de program ultra democratic. „Politiceşte, a spus d. Ghelmegeanu, partidul nostru a adoptat atunci o poziţie de centru".

Mai departe d. Ghelmegeanu a subliniat că discursul şefului partidului, d. Ion Mihalache, ţinut la 10 Septembrie 1933 la Câmpu-Lung, a fixat în acelaş sens, adică pe o linie de centru, directivele partidului.

In acelaş timp fostul subsecretar de stat dela finanţe a ţinut să arate că acest entuziasm trebue să fie o realitate „afară numai dacă — a adăugat d-sa — pentru a fi naţional-ţărănist, trebue neapărat azi să devii membru al Frontului Popular sau extremist de dreapta". **Aceasta vrea să însemne că d. Ghelmegeanu a înţeles să con-**

damne deopotrivă şi acţiunea d-lui dr. N. Lupu în sensul unui front popular şi aceia a maniştilor cari, crede d-sa adoptă unele atitudini similare celor ale extremei drepte.

Şi în acelaş sens s'a pronunţat şi d. Armand Călinescu la Piteşti.

Incât reese că „Centriştii" cu toate că celalalte două tabere au mai dat înapoi, înţeleg să rămână pe poziţia lor de hotărîtă adversitate şi faţă de acţiunea d-lui Maniu şi faţă de aceia a d-lui dr. N. Lupu.

Şi se pare că d. Mihalache este decis ca la rândul d-sale să facă unele concesii, pentru ca la congres să poată obţine adeziunea tuturor pentru conducerea d-sale.

Deşi aparenţele ar arăta că disensiunile merg spre aplanare totuşi surprizele ce ar putea interveni la congres n'au fost încă înlăturate şi ele se pot produce încă, dacă situaţia rămâne cea din prezent.

P. B.

D. Mihail Sadoveanu insultă preoţimea

Indrăzneala d-lui Mihail Sadoveanu merge uneori până la inconştienţă. In nenumărate rânduri d-sa a luat, în „Adevărul", apărarea francmasoneriei. Dându-şi seama însă că asemenea pledoarii fâţişe sunt primejdioase, mai ales când se ştie că această atitudine este în conflict cu adevărul despre francmasonerie, d-sa încearcă nu nou sistem de a-şi plasa criminalele sale idei ezoterice.

Biserica a condamnat fracmasoneria, cu o hotărire care a mers până la violenta demascare a obiectivelor sale criminale. D. Mihail Sadoveanu ar fi voit să ironizeze această dispoziţie a bisericii, dar situaţia e prea grea pentru masonerie, ca să fie tratată astfel. De aceea d. Mihail Sadoveanu caută acuma, prin posibile cacofonii de stil — d. Mihail Sadoveanu e cel mai prost gazetar — să lovească în preoţime. In „Adevărul" de eri, batjocorind puţin pe un înalt prelat, care şi-a îngăduit să vorbească răspicat, d. Mihail Sadoveanu se ocupă de sectanţi şi cu o insinuare specific iudaică, atacă preoţimea ortodoxă.

Nu e nimic neobişnuit în această cruciadă masonică, dar oricum, noi ne simţim datori să subliniem atacul, pentru a identifica pe duşmanii bisericii dominante.

Se adevereşte astfel, încăodată, că francmasoneria e anticreştină, deşi idiotul Pangal este, firesţe, de altă părere...

D. Mihalache îşi apără decoraţiile...

Intr'un articol în care făceam o analogie, puţin cam nepatriotă e drept, între Cincinatus şi d. Ion Mihalache, am acuzat pe şeful partidului naţional-ţărănist:

1. Că a întemeiat un partid care stă pe principiul marxist al luptei de clasă;

2. Că partidul său a trădat ţărănismul;

3. Că partidul său este astăzi unica nădejde a jidanilor.

Târziu, după cum se vede, d. Ion Mihalache îşi dă seama că a greşit. De aceea încearcă acuma, cu un curaj care nu face altora decât să trezească o nemărginită milă, să-şi rectifice ereziile, ca să-şi salveze şefii şi decoraţiile politice. Pe ziua de ieri s'a ţinut în Capitală o adunare a tineretului naţional-ţărănist. In această întrunire s'a dat un violent atac împotriva d-lui dr. N. Lupu, aspirantul la şefie. Tot ieri, pe undeva prin ţară, d. M. Ghelmegeanu s'a căsnit să apere erorile doctrinare ale d-lui Ion Mihalache. D-sa a spus că în 1926 când s'a făcut fuziunea, vechii ţărănişti au renunţat la lupta de clasă şi au trecut la solidarism social. Aceste două momente constituie o încercare de reabilitare a d-lui Ion Mihalache.

In politică însă greşelile se plătesc. D. Ion Mihalache nu-şi mai poate reface virginitatea prin asemenea tentative.

D. Ion Mihalache n'a fost numai un înşelător ordinar al ţărănimii, ci, mai ales, trădătorul ei. Ţărănismul său a fost folosit de jidani ca un element de întărire a forţei iudeo-democratice.

S'a descoperit un templu al Zeiţei Isis pe şoseaua Alexandria-Abukir

Alexandria, 30 (Rador). — In urma unei alunecări de terenuri, în apropiere de Ras el Soda, pe şoseaua Alexandria-Abukir, s'a scos la iveală un templu al zeiţei Isis.

A retras guvernul din Valencia cererea pentru convocarea Societăţii Naţiunilor ?

Londra, 30. (Rador). — *Agenţia Havas înregistrează un svon care a circulat ieri — şi a cărui origină nu se poate preciza — pretinzând că guvernul din Valencia ar fi hotărît să-şi retragă cererea de a se convoca Societatea Naţiunilor, pentru a discuta chestiunea voluntarilor.*

In cercurile diplomatice din Londra nu există nicio confirmare a acestui svon. Totuşi se crede că nu este imposibil ca atitudinea Angliei şi Franţei faţă de acest proect să fi determinat guvernul din Valencia să revină asupra primei sale deciziuni.

50 de autocamioane portugheze cu medicamente şi alimente au plecat spre Sevilla

Lisabona, 30. (Rador). — **Agenţia Havas arată că vreo 50 camioane automobile au părăsit Lisabona, plecând la Sevilla.**

Acesta este al doilea convoiu de automobile pe care-l organizează studenţii portughezi, pentru transportarea de haine, medicamente şi alimente, destinate răniţilor naţionalişti.

Furt misterios la vila unde a descins d. Beck, la Cannes

Cannes, 30 (Rador). — Corespondentul agenţiei Havas transmite :

In cursul nopţii de Sâmbătă spre Duminică, un furt misterios s'a comis în villa dela Croisette în care au descins d. Beck, ministrul afacerilor străine al Poloniei, şi însoţitorii săi. In urma dorinţei exprimate de d. Beck, acest furt a fost ţinut secret de către poliţie, care refuză să dea cea mai mică indicaţie în această privinţă.

Din informaţiile ce au putut fi culese rezultă că un necunoscut a pătruns în cursul nopţii de Sâmbătă spre Duminică, la o oră ce nu a putut fi încă precizată, în camera unuia din colaboratorii d-lui Beck, — folosind chei false, — căruia i-a scotocit într'o valiză. Se pare însă că hoţul nu ar fi luat nimic.

Se presupune că necunoscutul căuta să pună mâna pe mai multe documente, dar, în loc să intre în camera d-lui Beck, a pătrus din greşeală în camera unuia din colaboratorii săi.

Poliţia nu a reuşit până acum să dea de vreo urmă.

ROMÂNI ŞI ROMÂNCE !

Inainte de a cumpăra un lucru, înainte de a trece pragul unui magazin, uită-te la firmă. Vezi: e românească?

Nu cumpăra nimic dela jidani.

Infractorii de drept comun

— Herşcu Blazian-Israilovici falsifică semnătura academicianului I. Al. Brătescu-Voineşti. —

Este cunoscută lupta dusă de ziarele româneşti împotriva încercării ziarelor **„Dimineaţa"** şi **„Adevărul"** de a-şi ascunde adevărata înfăţişare în dosul paravanului unui director politic, exercitat de Mihail Sadoveanu.

Leal ar fi fost ca atacaţii să se apere prin propriile lor puteri.

Ei au recurs însă la metoda **protestului public**, atât de des utilizată în tactica lor.

A înfipt Braniştе picioarele în călimară, Sevastos şi-a scuturat măreaţa ideologică, Massoff a pornit mai aprigă lupta cu sintaxa şi până la sfârşit a fost... redactat un protest în numele libertăţii scrisului şi gândirii asigurată „în cadrul legilor şi *sentimentelor* româneşti".

GOANA DUPA SEMNATURI

De aci s'a elaborat un întreg plan de luptă. Protestul trebuia semnat de cât mai mulţi dintre scriitorii noştri mari.

Manevra r'a reuşit.

Ascunzându-şi disperarea în masca slugărniciei, Israilovici a călcat şi pragul casei academicianului **BRATESCU-VOINEŞTI cu gândul de a obţine aici ceiace în altă parte nu reuşise.**

Lucrurile însă au luat o întorsătură neplăcută pentru iobagul călimărilor lui Marcovici.

Pentru că iată ce scrie în articolul „O TICALOŞIE" publicat azi în ziarul „UNIVERSUL", scriitorul şi academicianul Brătescu Voineşti:

„După ce am terminat de cetit, (protestul) am răspuns d-lui Blazian după cum urmează :

— Domnule Blazian, dumneata nu ştii că, înainte de a se oferi lui Sadoveanu direcţiunea politică a „Dimineţii" şi a „Adevărului", mi s'a oferit mie împreună cu un preţ care reprezenta de câteva ori atât cât câştig din leafa mea. Am refuzat, PENTRU CA MI-AM DAT SEAMA CA PRIMIND, MI-AŞI FI INSTRAINAT SIMPATIA DE CARE MĂ BUCUR IN OCHII CETITORILOR, ŞI AŞ FI STÂRNIT O JUSTIFICATA DEZAPROBARE ŞI DUŞMANIE A CONATIONALILOR MEI. Şi acum dumneata să vii să-mi ceri ca luând apărarea lui Sadoveanu, să-mi atrag gratuit un oprobiu, pe care nu l-am primit în schimbul unui preţ foarte ademenitor. Oricât de strânsă ar fi prietenia ce mă leagă de Sadoveanu, o asemenea jertfă nu-i pot aduce".

Lăsăm cititorilor să judece singuri faptele relatate de d. Brătescu-Voineşti şi trecem mai departe.

Semnătura cu orice preţ !

TICALOŞIA E DEMASCATA

După aceasta sarcina lui Herşcu a fost uşoară. Semnătura falsificată a marelui scriitor l-a ajutat să obţină altele.

Dar tot ea l-a demascat.

Căci iată, după cele scrise de d. Brătescu-Voineşti, cum au decurs lucrurile:

Şi iată că astăzi mă întâlnesc cu un coleg de academie, care-mi spune :

— Dragă, m'ai pus în mare încurcătură. Am primit o scrisoare prin care mi se cere semnarea unui protest contra acţiunei ce se duce de unele ziare împotriva lui Sadoveanu. Nu l-aşi semna, dar cum pot refuza când văz că-l semnezi şi dumneata.

Şi-mi întinde scris la maşină protestul pe care refuzasem să-l iscălesc, purtând între altele şi semnătura mea".

PROTESTEAZA UN MARE SCRIITOR

„E o ticăloşie fără seamăn, un fals nerusinat.

Continui să cred că e săvârşit fără ştirea d-lui Sadoveanu, — precum cred că, luând cunoştinţă de această infamie, îşi va da seama de câtă rea credinţă este însufleţită şi călăuzită activitatea, adăpostită sub pavilionul numelui său, a unora din colaboratorii ce singur şi-a ales".

INFAMIA

Intrat în posesia semnăturii Herşcu Israilovici — amantul jidoaftei Paula Manolescu, exploatatoarea Nuşei Sapatino, — nu s'a găsit în mare încurcătură când a fost vorba să o falsifice şi să o treacă de pe declaraţia d-lui Voineşti pe „protestul" fără iscălituri.

Sesiunea de primăvară a Sf. Sinod

Azi Sf. Sinod şi-a continuat lucrările. Şedinţa s'a deschis la ora 10 dim. sub presedinţia I. P. S. S. Patriarh. Ieri au fost formate, după cum se ştie, comisiunile Sf. Sinod pentru sesiunea anuală 1937, cărora li s'au distribuit diferite chestiuni pentru referire. Astfel în această sesiune vor fi discutate: desideratele congresului teologic dela Atena, relaţiile cu biserica anglicană calendarul pe 1938, regulamentul pentru numirea şi transferarea personalului bisericesc, dacă e posibilă alegerea unui vicar pentru eparhia Chişinăului, statutele „Oastei Domnului", conflictul dintre episcopul Vartolomei şi arhiereul Galaction Cordun cererea mitropolitului Gurie de a i se ridica suspendarea pe timpul Sf. Paşte. In şedinţa de azi raportorii comisiunilor au început a-şi prezenta referatele astfel P. S. S. Nicolae Colan al Clujului ca raportor al comisiei canonice-juridice şi pentru disciplină a prezentat inaltului for referatul cu chestiunile date spre studiere. S'a luat în discuţie conflictul dintre episcopul Vartolomei al Râmnicului şi arhiereul Galation Cordun vicarul său. S'a instituit o comisiune care va lua în cercetare cazul, după Sf. Sărbători. Sf. Sinod a delegat pe P. S. S. Veniamin Pocitan să gireze locul de arhiereu din eparhia Chişinăului.

Duminică 4 Aprilie ora 10 dim. are loc în sala Marna din Calea Griviţei, o mare întrunire publică a partidului naţional-creştin din Capitală.

Vor lua cuvântul d-nii A. C. CUZA, OCTAVIAN GOGA şi alţi fruntaşi ai partidului.

Ştiri şi polemici

Dela Palatul Regal

COMUNICAT NR. 20

MAREŞALATUL Curţii Regale face cunoscut următoarele: In ziua de 29 Martie 1937, MAJESTATEA SA REGELE a primit în audienţă de lucru pe d-nii: Victor Iamandi, ministrul Cultelor şi Artelor; Richard Franasovici, ministrul Lucrărilor Publice şi al Comunicaţiilor şi General de Corp de Armată Adjutant Paul Angelescu, ministrul Apărării Naţionale.

După amiază M. S. REGELE a primit în audienţă pe d-nii: Matila Costiescu Ghika, ministru plenipotenţiar şi Sabin Mănuilă, director general al Institutului Central de Statistică, care a prezentat rezultatul recensământului şomeurilor.

*

CONSILIUL PROFESORAL al Academiei de inalte studii comerciale şi industriale din Bucureşti, este convocat pentru Joi, 1 Aprilie c. ora 6 d. a., spre a se decide continuarea examenelor sesiunii Februarie, întrerupte din cauza închiderii Universităţilor.

*

LA MINISTERUL de interne a avut loc azi la amiază o conferinţă a inspectorilor generali administrativi, prezidată de d. ministru V. G. Bârcă.

*

AZI la ora 1.30 a avut loc la restaurantul „Capşa" dineul oferit de Fundaţiile Culturale Regale în onoarea d-lui Em. de Martonne, marele filoroman şi cunoscător al României.

*

AZI DIMINEAŢA, la ora 12, a avut loc o consfătuire la d. prim ministru Gh. Tătărăscu.

Au participat d-nii Ion Inculeţ, dr. I. Costinescu şi Valer Pop, discutându-se importante chestiuni de ordin economic.

*

MINISTERUL educaţiei naţionale a intervenit la regia autonomă C. F. R. pentru a acorda gratuitatea de călătorie studenţilor ce vor trebui să se reîntoarcă în centrele universitare până la 5 Aprilie. Se ştie că până în prezent studenţii beneficiau numai de 50% reducere pe căile ferate.

*

ASTASEARA soseşte în Capitală, în vederea şedinţei comitetului executiv naţional-ţărănesc, d. Iuliu Maniu.

*

MINISTERUL de interne ne aduce la cunoştinţă, că d. general N. CONDEESCU a demisionat din postul de preşedine al Societăţii de radio şi din consiliul de administraţie.

Demisia i-a fost primită pe ziua de 3 Martie a. c.

*

D. GH. TATARASCU, preşedintele consiliului de miniştri,

Azi dimineaţă d-sa a primit pe d-nii Gabriel Marinescu, subsecrear de stat şi Sergiu Dimitriu, secretar general, cari l-au pus în curent cu efectul măsurilor luate în vederea redeschiderii cursurilor universitare.

*

D. VICTOR ANTONESCU, ministru de externe, care trebuia să plece, astăseară la Belgrad, nu pleacă decât mâine dim., spre a se întâlni la frontieră, cu d. Krofta, ministrul de externe al Cehoslovaciei, şi a ajunge astfel împreună, Joi dim., la Belgrad.

*

Delegaţia economică a guvernului, se va întruni azi după amiază la ministerul de industrie şi comerţ. Se va examina, între altele, chestiunea preluărei devizelor provenite din exportul în compensaţie.

*

D. I. MIHALACHE va avea astăzi mai multe întrevederi cu fruntaşii partidului naţional-ţărănesc, pentru a pregăti şedinţele comitetului executiv.

*

LOGICA nu există în dicţionar pentru troglodiţii presei de peste drum. Astfel, „Dimineaţa" lui Bubi Brănişteanu, scrie astăzi următoarele: „In partidul naţional-ţărănesc există unele divergenţe. Ele nu pot fi ascunse; ele nu înseamnă însă indiciul unei desbinări apropiate, ci dimpotrivă, înfăţişează eforturile ce se fac pentru consolidarea definitivă"...

Aşa dar e simplu: se fărâmiţează ca să se consolideze! A dracului logică!

*

D. JUDE INSTRUCTOR Stănescu, titularul cabinetului VII, a primit aseară dosarul cu privire la jidanii de la Galeriile Lafayette, din pricina cărora nefericitul copilaş al d-lui maior dr. Dumitru a fost decapitat de ascensor.

Incepând de azi, judele instructor a pornit severe cercetări.

*

D. N. HÂNCU, procuror la tribunalul Durostor, şi-a desvoltat ieri după amiază rechizitoriul în procesul celor 372 de comunişti dela Silistra, cerând severa lor pedepsire, ca să se dea satisfacţie societăţii româneşti, care se găseşte în legitimă apărare.

*

„PORUNCA VREMII" a dat, mai de mult, informaţia, că ministerele agriculturii şi cooperaţiei vor fi contopite, urmând ca titular al ministerului unificat să fie numit d. M. Negură.

Deşi circulă svonul, că pentru acest minister contopit candidează d-nii Inculeţ, Cipăianu, Nasta şi Iuca, noi menţinem informaţia că, până la urmă, tot d. Negură va prelua conducerea departamentului agriculturii şi domeniilor.

*

LA ORA 11.30 s'a ţinut o importantă consfătuire la locuinţa d-lui DINU BRATIANU, participând d-nii N. N. CHIRCULESCU, fost ministru, profesor universitar I. SIMIONESCU şi BEBE BRATIANU.

*

DELEGAŢIA română a aviaţiei noastre civile, formată din d-nii comandor Scarlat Rădulescu şi avovat Veron, s'a întors dela Atena, unde a tratat chestiunile aeriene ale ambelor state.

Procesul celor 7 studenţi

D. colonel Zăvoianu apărătorul studenţilor trimis în judecată

ZIUA III

Şedinţa s'a deschis la orele 9 dim. sub preşedinţia d-lui col. Mihail Bădescu.

D. AL. CONSTANT citeşte o scrisoare a d-lui col. Zăvoianu prin care acesta arată că se retrage de pe banca apărării întrucât în şedinţa de ieri d-sa a ridicat un incident de trimitere în judecată pentru sperjur a martorului acuzării AMEDEU BADESCU care a afirmat sub prestare de jurământ că este licenţiat în matematici când în realitate nu este.

Apărarea a depus ieri în acest sens un certificat al facultăţii de ştiinţe prin care se constată că acesta n'a mai fost înscris în ultimii 4 ani la facultate urmând a fi exmatriculat. Intrucât consiliul a respins incidentul de a încheia proces verbal de constatare în această direcţie, fapt care ar servi în faţa instanţelor civile pentru condamnarea de sperjur, d-sa se retrage de pe banca apărării.

D. COMISAR REGAL spune că scrisoarea este redactată în termeni ofensatori pentru justiţia militară şi cere trimiterea d-lui col. Zăvoianu în judecată pentru insultă în şedinţă. Consiliul deliberând admite trimiterea în judecată.

RECHIZITORIUL

D. comisar regal cpt. I. Diaconescu îşi desvoltă rechizitoriul în fapt şi în drept argumentând existenţa delictului de asociaţie contra ordinei publice prin aceea că agresiunea comisă n'a fost efectuată spontan şi de unul singur. Cere achitarea studentului Ghiocel întrucât s'a constatat că este străin de faptele ce i se impută. Cere condamnarea celorlalţi 6 acuzaţi.

D. av. M. POLIHRONIADE analizează momentele psihologice şi de drept în care s'a născut acest proces arătând că la început agresiunea lui Rădulescu a trecut neobservată de autorităţi. Iar în urma înmormântării celor doi eroi cari au căzut în Spania s'a creat o diversiune dându-se amploare acestui fapt într'o anumită presă şi în parlament după care cei 7 studenţi au fost trimişi în faţa consiliului de războiu.

La ora când închidem ediţia şedinţa continuă.

Atacurile deslănţuite de comuniştii spanioli au fost respinse

Miliţienii continuă să treacă în rândurile naţionaliştilor

Salamanca, 30 (Rador). — *Agenţia Havas transmite următorul rezumat al comunicatului oficial naţionalist :*

Pe frontul de Nord, în sectorul diviziei V, nimic de semnalat. In sectorul diviziei VI, inamicul a atacat Lorilla, dar a fost respins cu pierderi mari, omeneşti şi materiale. In sectorul diviziei VIII, slab bombardament de artilerie. In sectoarele Avila şi Soria, nimic de semnalat.

Pe frontul Madridului, inamicul a deslănţuit la ora 15 un atac asupra localităţii Aravaca, dar a fost repede şi energic respins cu pierderi. Un al doilea atac, dar peste câteva ore, asupra poziţiilor naţionaliste dela Cuesta delas Perdices, a fost deasemeni respins. Inamicul a avut pierderi simţitoare.

Pe frontul de Sud, foc viu de infanterie.

In toate sectoarele, numeroşi miliţieni continuă să treacă în liniile noastre, majoritatea cu armament complet.

*

Sevilla, 30 (Rador). — *Agenţia Havas transmite :*

Comunicatele guvernamentale susţin că pe ziua de ieri miliţienii au înaintat 15 kilometri în sectorul Pozoblanco, în direcţia satului Ovejo, situat la Sud de Pozoblanco. Deasemeni, comunicatele mai arată că guvernamentalii au înaintat cu 6 kilometri în direcţia Villaharta şi că s'ar afla la 3 kilometri de Alcaracejos, la Vest de Pozoblanco.

Generalul Queipo de Llano a desmint ieri toate aceste ştiri, în comunicarea sa obişnuită la postul de radio Sevilla. Generalul a arătat că republicanii nu au ajuns în acest sector la niciun rezultat şi că oraşul Pozoblanco este acum complet distrus.

Tipografia ziarului „Universul" str. Brezoianu 23-25 Bucureşti

Redactor responsabil Gh. Dumitrache